PROLETARI DIN TOATE ȚĂRILE, UNIȚI-VĂ!

sportul

ZIAR AL CONSILIULUI NAȚIONAL PENTRU EDUCAȚIE FIZICĂ ȘI SPORT

ANUL XXVI — Nr. 1307 (6741) 4 PAGINI 30 BANI Joi 1 iulie 1971

VIZITA PREȘEDINTELUI CONSILIULUI DE STAT AL ROMÂNIEI, NICOLAE CEAUȘESCU, ÎN FINLANDA

La începutul celei de-a doua zile a vizitei sale în Finlanda, președintele Consiliului de Stat al României, Nicolae Ceaușescu, s-a întîlnit cu președintele Parlamentului, Rafael Paasio, și cu alți membri ai forului legislativ suprem finlandez.

La intrarea în Parlament, președintele Nicolae Ceaușescu a fost întîmpinat cordial de președintele Parlamentului, Rafael Paasio, liderul Partidului Social-Democrat, de prim-vicepreședintele Johannes Virolainen și de alți înalți reprezentanți ai forului legislativ suprem.

Oaspeților români le-au fost prezentați președinții comisiilor Parlamentului.

Exprimîndu-și satisfacția pentru această vizită, Rafael Paasio a adresat președintelui Nicolae Ceaușescu, celorlalți oaspeți, o caldă urare de bun venit.

În continuare, Rafael Paasio a prezentat activitatea și structura Parlamentului, subliniind rolul și importantele sale atribuții în viața politică a țării.

A răspuns tovarășul Nicolae Ceaușescu.

Oaspeții români vizitează apoi clădirea Parlamentului.

La încheierea vizitei, președintele Parlamentului, Rafael Paasio, exprimă încă o dată calde mulțumiri pentru onoarea de a fi primit vizita președintelui Nicolae Ceaușescu.

În dimineața zilei de 30 iunie, la Palatul prezidențial din Helsinki au avut loc convorbiri oficiale între președintele Consiliului de Stat al Republicii Socialiste România, Nicolae Ceaușescu, și președintele Republicii Finlanda, Urho Kekkonen.

Din partea română, la convorbiri au participat: Janos Fazekas, vicepreședinte al Consiliului de Miniștri, Corneliu Mănescu, ministrul afacerilor externe, Ioan Avram, ministrul industriei construcțiilor de mașini, Mircea Bălănescu, ambasadorul Republicii Socialiste România la Helsinki, Constantin Mitea, consilier, Cornel Vladu, director în Ministerul Afacerilor Externe.

Din partea finlandeză, au participat: Ahti Harjalainen primul ministru, Vaino Leskinen, ministrul afacerilor externe, Richard Totterman, secretar de stat în M.A.E., Risto Hyvarinen, șeful Direcției politice din M.A.E., Pentti Uusivirta, șeful Direcției comerțului exterior din M.A.E., Kaarlo Veikko Makelä, ambasadorul Finlandei la București.

În cursul convorbirilor, a fost subliniată evoluția pozitivă pe care o cunosc relațiile multilaterale româno-finlandeze, a fost relevată dorința ambelor părți de a dezvolta aceste relații.

De asemenea, s-a făcut un schimb de păreri în legătură cu unele aspecte ale vieții internaționale actuale.

Convorbirile s-au desfășurat într-o atmosferă caldă, prietenească, de stimă și înțelegere reciprocă.

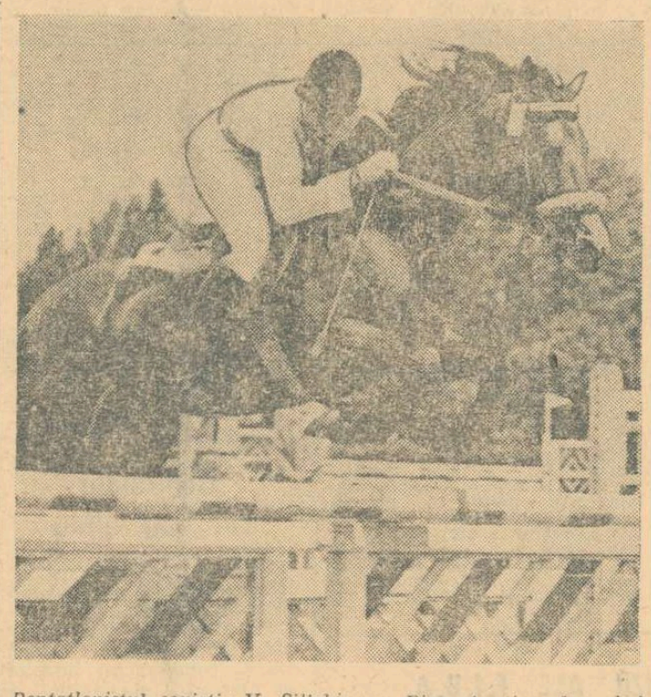

Pentatlonistul sovietic V. Șiliahin cu Bicaz în timpul probei de călărie, la sfîrșitul căreia a obținut punctajul maxim.

Foto: V. BAGEAC

Concursul internațional de pentatlon modern

ȘILIAHIN (U.R.S.S.) punctaj maxim la călărie

Pentatloniști din șase țări **(Bulgaria, Cehoslovacia, Franța, S.U.A., U.R.S.S. și România)** s-au prezentat, ieri dimineață, la baza hipică din Calea Plevnei.

În prima zi s-a desfășurat manșa I a probei de călărie, la care au participat (în două serii) cîte trei sportivi din fiecare țară, urmînd ca azi să evolueze ultimii concurenți și întreaga echipă a S.U.A., care a sosit cu o zi întîrziere. Participanții au avut de trecut peste dificultățile unui parcurs de 800 m cu 17 obstacole, iar pentru realizarea punctajului maxim (1100 p) era necesar să se înregistreze un timp de cel mult 1:40,0 fără nici o penalizare.

Singurul care a reușit să îndeplinească baremul pentru a primi punctajul maxim a fost sovieticul V. ȘILIAHIN, cu calul **Bicaz** (timp 1:38,7). În apropierea învingătorului s-au plasat **Emanoil Azmanov** (Bulgaria) și **Jan Bartu** (Cehoslovacia) — 1 065 p. Dintre pentatloniștii români cel mai bun punctaj a fost obținut de **Florin Mureșanu**, din echipa a doua, 1 015 p. Ceilalți sportivi români au înregistrat următoarele rezultate: Ivan Banet 950 p, Albert Covaci 935 p, Dumitru Spirlea 995 p (România I), Constantin Zamfir 985 p, Alexandru Nagy 660 p (România II).

Desigur, un clasament definitiv al probei nu se poate face decît după evoluția tuturor concurenților. Totuși, pînă la aflarea ultimelor rezultate clasamentele au următoarea configurație: INDIVIDUAL: 1. V. ȘILIAHIN 1 100 p, 2—3. E. Azmanov (B) și J. Bartu (C) 1 065 p, 4. **F. Mureșanu** 1 015 p... 7—9. **D. Spirlea**, P. Salvadori (F), J. Novac (C) 995 p, 10—11. **C. Zamfir**, M. Spiess (F) 985 p; ECHIPE: 1. FRANȚA 2 980 p, 2. Cehoslovacia 2 950 p, 3. U.R.S.S. 2 900 p, 4. România I 2 880 p, 5. Bulgaria 2 745 p, 6. **România II** 2 660 p.

Azi, de la ora 9,30, continuă la baza hipică proba de călărie.

Emanuel FANTANEANU

Pe marginea deciziilor F. R. Fotbal

PURITATEA INTRECERII SPORTIVE TREBUIE APĂRATĂ!

Din ziarul nostru de ieri, cititorii au aflat despre măsurile cu caracter disciplinar luate de Biroul Federației române de fotbal, în urma săvîrșirii unor fapte care încalcă grav etica sportivă și morala cetățenească. Forul de conducere al fotbalului nostru a fost pus în situația de a interveni cu hotărîre pentru îndepărtarea unor practici care nu au ce căuta în viața noastră fotbalistică. A fost o intervenție promptă, pe care opinia publică nu poate decît s-o salute, deși raza ei de acțiune este limitată, în timp ce șirul abaterilor, al faptelor reprobabile, al aranjamentelor de culise, evidente sau mai puțin evidente, este, din nefericire, mult mai mare.

Asupra necesității luării unor astfel de măsuri, nu mai poate încăpea nici cea mai mică discuție, iar dacă ele nu sînt atotcuprinzătoare — și poate prea blînde —, aceasta se datorește dificultăților pe care le ridică fiecare caz în parte, barajului firesc care se interpune între bănuieli și certitudini, acestea din urmă avînd mai mult sprijinul logicii, decît al probelor materiale absolute.

Nicicînd, proverbul **„hoțul cu un păcat și păgubașul cu zece"** nu ni s-a părut mai potrivit decît în finalul campionatelor de anul acesta, cînd multe rezultate au stat sub semnul întrebării, cînd deznodămîntul unor partide a fost aproape unanim anticipat. Surprizele în fotbal nu sînt o... surpriză. Ele au, de multe ori, și un rol pozitiv, întreținînd incertitudinea în campionat, creînd speranțe, dovedind că fotbalul este sportul tuturor posibilităților, sportul în care nu se poate vorbi de victorii sau de înfrîngeri sigure. Dar a accepta, în numele elementului-surpriză, frecvent în fotbal, avalanșa de rezultate îndoielnice din

Jack BERARIU

(Continuare în pag. a 3-a)

PARTIDUL — O CĂLĂUZĂ IUBITĂ ȘI URMATĂ DE NOI TOȚI!

DOVADA MARELUI PRESTIGIU AL ROMÂNIEI SOCIALISTE

Alături de toți cetățenii patriei noastre, sportivii și activiștii sportivi ai municipiului București au urmărit cu un profund sentiment de satisfacție toate etapele vizitei delegației noastre de partid și de stat, condusă de tovarășul Nicolae Ceaușescu, în țările socialiste din Asia.

Noi vedem în această vizită un nou act al politicii externe, consecvent marxist-leniniste, a partidului și statului nostru, prin care poporul român își aduce o contribuție importantă la marea cauză a întăririi unității țărilor socialiste, la lupta antiimperialistă a popoarelor, la apărarea păcii.

Entuziasmul cu care au fost primiți pretutindeni, de către oamenii muncii, reprezentanții României, stima și atenția cu care au fost înconjurați, ilustrează și confirmă justețea politicii partidului și statului nostru, constituie o nouă dovadă a imensului prestigiu de care se bucură în lume România socialistă, pentru rolul deosebit de activ și de constructiv pe care îl joacă în viața politică internațională.

În numele tuturor sportivilor și activiștilor sportivi ai Capitalei, ne exprimăm profundul atașament față de politica partidului și statului nostru, care corespunde întru totul intereselor vitale ale poporului român pe drumul ferm către culmile progresului și ale civilizației.

TUDOR VASILE
președintele Consiliului municipal București pentru educație fizică și sport

SCOPURI NOBILE ȘI GENEROASE

Am avut fericitul prilej ca — după mari victorii internaționale — împreună cu alți sportivi, să fim primiți de tovarășul Nicolae Ceaușescu, felicitați, sfătuiți; să ne întreținem cu domnia-sa.

Dintre multiplele calități pe care le însumează acest om cu totul ales, una mi se pare cea mai pregnantă: pasiunea pe care o pune secretarul general al partidului în tot ceea ce face, perseverența cu care duce la îndeplinire tot ceea ce și-a propus.

Întreaga activitate a conducătorului nostru se desfășoară sub amprenta unei deosebite vibrații sufletești, pe care știe s-o transmită și celor din jur, mobilizîndu-i.

Urmărind istorica vizită a delegației române în țările socialiste ale Asiei, studiind magistralele discursuri ale tovarășului Nicolae Ceaușescu, documentele adoptate după convorbiri sincere și prietenești, am văzut cu cîtă stăruință transpune în viață secretarul general politica partidului nostru. Este o politică realistă, constructivă, îndreptată spre binele poporului, care urmărește, pe toate planurile, scopuri nobile și generoase.

Exprimîndu-ne deplina adeziune la activitatea desfășurată de delegația română, de tovarășul Nicolae Ceaușescu, în cursul vizitei din Asia, asigurăm partidul că nu ne vom cruța forțele pentru a traduce în fapte toate cele înscrise în planurile și proiectele noastre de viitor.

ing. LIA MANOLIU
maestră emerită a sportului, campioană olimpică

ÎNTREAGA NOASTRĂ ADEZIUNE ENTUZIASTĂ

Activitatea desfășurată de ovarășul Nicolae Ceaușescu în runtea delegației române, prin unga călătorie în țările socialiste ale Extremului Orient, reprezintă, pe plan mondial, unul dintre cele mai strălucite acte de politică externă ale acestor ani.

Presa, dar — mai cu seamă — televizorul ne-au purtat în atmosfera entuziasmului vibrant cu care popoarele țărilor vizitate i-au întîmpinat pe înalții soli ai României socialiste. Această primire, de o cordialitate rar întîlnită, acest ocean de bucurie care fremăta pretutindeni pe unde au pășit tovarășul Nicolae Ceaușescu, soția sa Elena Ceaușescu și colaboratorii președintelui, nu sînt numai expresia tradiționalei ospitalități asiatice. Ele au sensuri mult mai adînci, ilustrînd acordul deplin al maselor de cetățeni cu mesajul pe care-l purtau cu ei distinșii oaspeți, asentimentul la ideile pe care tovarășul Ceaușescu le-a exprimat în cuvîntările sale, în convorbirile oficiale purtate, în discuțiile amicale cu oamenii muncii de acolo.

Pledînd pentru unitatea țărilor socialiste și a mișcării comuniste și muncitorești internaționale, pentru solidaritate în lupta împotriva imperialismului, cuvintele secretarului general al Partidului Comunist Român au mers la inima oamenilor. Nu încape îndoială că viitorul apropiat ne va arăta roadele acestei mari acțiuni, caracterul ei pozitiv și fertil, la care sportivii își dau întreaga lor adeziune entuziastă.

MIHA[illegible] FLAMAROPOL
mae[illegible]ru al sportului
[illegible]antrenorul
lotului [illegible]ațional de hochei

SERVIND IDEALURILE CELE MAI DRAGI OMENIRII

Recen[illegible] vizită a delegației de parti[illegible] și guvernamentale în țările socialiste din Asia a demo[illegible]strat încă o dată felul în [illegible]are partidul nostru, în frunt[illegible] cu tovarășul Nicolae Ceaușes[illegible], militează pentru idealuri[illegible] de prietenie și frăție dint[illegible] țările socialiste, pentru [illegible]nitatea mișcării comuniste [illegible] mondiale. Sîntem profund [illegible]ataşați acestei politici pro[illegible]ovate de către partidul și [illegible]atul nostru și vom depune [illegible]oate eforturile pentru a c[illegible]tribui la înfăptuirea ei.

Activi[illegible]tea desfășurată în această [illegible]izită de către iubitul nostru [illegible]onducător, tovarășul Nicolae [illegible]Ceaușescu, are girul întregului popor român, este apreciată și admirată de către opinia publică de pretutindeni, pentru că ea servește în mod nemijlocit idealurile cele mai dragi omenirii — socialismul, pacea și înțelegerea între popoare.

Noi, comuniștii români, sîntem mîndri că la cîrma patriei noastre socialiste, în fruntea partidului, îl avem pe tovarășul Nicolae Ceaușescu, care își dedică întreaga viață intereselor națiunii, victoriei socialismului.

ION POP
președintele Consiliului județean pentru educație fizică și sport Maramureș

BALCANIADA DE ȘAH

La 4 iulie va începe la Atena Balcaniada de șah, competiție care se reia după o întrerupere de 24 de ani. În vederea participării la această întrecere, echipa noastră pleacă astă-seară cu trenul spre capitala Greciei. Din lot fac parte, printre alții, marele maestru *Florin Gheorghiu*, maeștrii internaționali *Victor Ciocîltea*, *Theodor Ghițescu*, *Dolfi Drimer*.

FINALA „CUPEI ROMÂNIEI" SE VA JUCA PE STADIONUL „23 AUGUST"

Finala celei de-a 34-a ediții a „Cupei României" la fotbal se va disputa pe stadionul 23 August. I.E.A.B.S. ne informează că lucrările de instalație a nocturnei sînt în plină desfășurare și roagă — pe această cale — publicul spectator să respecte căile de acces spre stadion. Intrările de la tribune au fost blocate, spectatorii avînd acces pe la peluze, prin șos. Iancului și Bulevardul Muncii.

Reamintim că în deschidere la meciul Steaua — Dinamo se va disputa finala campionatului național al juniorilor și școlarilor, între echipele Petrolul Ploiești și Școala sportivă Sibiu.

S-au pus în vînzare biletele care au preț unic.

A X-a ediție a Turneului internațional de lupte al României

IERI AU SOSIT PRIMII OASPEȚI

● *Lotul Ungariei cuprinde luptători reputați în arena internațională*

În cursul zilei de ieri au sosit primele loturi ale luptătorilor oaspeți care vor participa la Turneul internațional al României. Federația Ungariei a deplasat la această competiție mulți luptători cu reputație în arena internațională. De la greco-romane se detașează **Ferenc Kiss** (cat. 100 kg) multiplu campion european, iar de la libere **Josef Csatari** (cat. 100 kg) medaliat cu bronz la Jocurile Olimpice de la Ciudad de Mexico și clasat pe locul II la „europenele" de anul trecut. Luptătorii din R.F. a Germaniei au sosit direct la Constanța. Printre ei se numără binecunoscutul **Rolf Lacour** (cat. 48 kg), campion continental în 1969. Cehoslovacia este reprezentată de patru concurenți la libere, printre care **Jan Jankovic** (cat. 57 kg) și **Miroslav Musil** (cat. 74 kg), iar la greco-romane de trei sportivi, cel mai bun fiind **Miroslav Janota** (cat. 82 kg).

Luptătorii din lotul Ungariei în timpul scurtei escale de la aeroportul Otopeni

În cursul zilei de astăzi

(Continuare în pag. a 4-a)

În zilele de 22 și 23 iulie, la Constanța:

MECIUL DINTRE ECHIPELE DE GIMNASTICĂ ALE ROMÂNIEI ȘI S.U.A.

Meciul amical dintre selecționatele, feminină și masculină, ale României și Statelor Unite ale Americii domină activitatea competițională a gimnasticii în luna iulie. Federația noastră de specialitate a alcătuit programul turneului pe care îl vor întreprinde gimnaștii americani în țara noastră: în zilele de 22 (masculin) și 23 iulie (feminin) — întîlnirile cu selecționatele României, în Sala sporturilor din Constanța; pentru 26 iulie este programat un concurs demonstrativ în Capitală, în sala Floreasca.

PROIECTE SPORTIVE PENTRU VACANȚA STUDENȚILOR

● *Drumeții în centrele un[illegible]ersitare Iași și București* ● *Caravane ciclo și moto-turistice*

● *Întîlnir[illegible] cu frumusețile Deltei și ale Litoralului*

1 iulie. De astăzi, pînă la 1 octombrie, studențimea din țara noastră se află în marea vacanță de odihnă.

Locul amfiteatrelor, bibliotecilor, laboratoarelor, al sălilor de seminarii este luat acum de plaja însorită a Mării Negre, de corturile, vilele și cabanele amplasate în cele mai pitorești zone montane ale țării.

Vacanța studențească 1971 va avea, ca și în anii precedenți, o importantă pondere sportivă, mii și mii de studenți urmînd să-și petreacă o parte din zile în excursii, drumeții, tabere, în care exercițiul fizic, activitățile sportive se vor situa pe primul plan.

Dintre numeroasele proiecte în curs de materializare, vom prezenta cîteva ce ni se par mai deosebite, în care bucuriile vacanței vor fi împletite cu noi cunoștințe, cu noi învățăminte.

DRUMEȚII MONTANE... Este vorba de excursii care îmbin[illegible] cel s[illegible] de 1[illegible] zate [illegible] din [illegible]

caracterul turistic cu [illegible]tiv. Durata lor va fi [illegible]ile și vor fi organizate [illegible] centrele universitare [illegible]ești și Iași. Finalizarea acestor excursii va fi încununată prin întîlniri la punct fix în Paring, Moldoveanu și Ineu.

CARAVANA CICLO-TURISTICĂ STUDENȚEASCĂ... Centrul universitar al Capitalei

Paul IOVAN

(Continuare în pag. a 2-a)

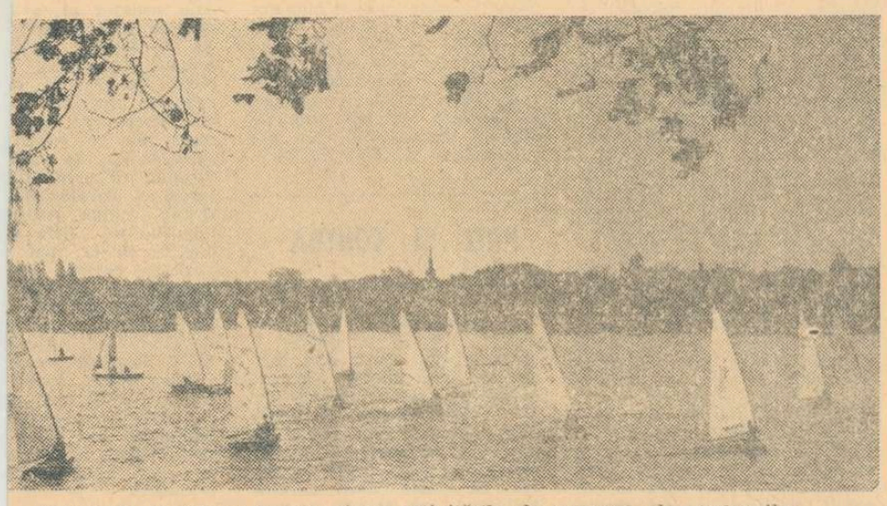

Întrecerile de iole se înscriu printre activitățile de vacanță ale studenților

Începînd de vineri, la Dinamo

„CUPA ZIARULUI SPORTUL" LA VELODROM

Cea de a doua ediție a „Cupei ziarului SPORTUL" începe mîine după amiază pe velodromul Dinamo din Capitală. La startul celor 9 probe vor fi prezenți pistarzi fruntași din Bulgaria, Cehoslovacia, Ungaria și România, în rîndurile cărora se află numeroși cicliști dornici să-și confirme valoarea, să obțină în acest fel opțiuni pentru campionatele mondiale de la Zürich și, în perspectivă, pentru J.O. de la München.

„Cupa ziarului SPORTUL" va fi oferită învingătorului din proba de 1 000 m cu start de pe loc. Această probă, ca și cele de urmărire (individuală și pe echipe), interesează în mod deosebit specialiștii velodromului, deoarece ele se află pe programul C.M. și J.O.

Cu intermitențele impuse de... ploaie, reprezentanții României (St. Laibner, M. Ioniță, Fl. Negoescu, P. Dolofan, G. Negoescu, P. Soare, C. Gonțea și M. Ferfelea) se pregătesc asiduu pe pista velodromului Dinamo sub supravegherea antrenorilor Mircea Mihăilescu și Constantin Voicu (Iulian Gociman însoțește tinerele speranțe în concursul de la Sofia). De astăzi vor intra pe Dinamo — pentru acomodare — și sportivii din Cehoslovacia (sosiți ieri după amiază în Capitală), precum și cei din Bulgaria și Ungaria (așteptați în cursul dimineții de astăzi să sosească cu trenul).

Programul celor trei reuniuni este următorul: **vineri**, de la ora 16 — viteză (sistem eliminatoriu), urmărire individuală și eliminare (la două ture); **simbătă**, de la ora 16—1 000 m cu start de pe loc, cursa italiană și cursa americană (100 de ture cu sprint la 5 ture); **duminică**, de la ora 9 — viteză (sistem turneu, urmărire pe echipe) și cursa cu adițiune de puncte.

TRIBUT PLĂTIT COMODITĂȚII

Deși ni se spune că marea majoritate a membrilor asociației sportive practică fotbalul, la Uzina constructoare de mașini „Tehnometal" din Timișoara aveam să constatăm că handbalul este sportul cu cea mai mare pondere în rîndul celor peste 1000 de membri ai asociației.

Pasiunea pentru handbal nu este întîmplătoare, e de părere președintele asociației, Leonard Waltzer, cîndva un handbalist de primă mînă. Se știe că Tehnometalul a avut mulți ani echipă în prima divizie a țării. Cu timpul, echipa a regresat, datorită îmbătrînirii jucătorilor sau plecării unora dintre ei spre alte centre ale țării. Pasiunea însă nu s-a stins. Cu toate acestea, echipa a retrogradat anul trecut în categoria B, iar acum a „căzut" și din această categorie.

Plătim tribut comodității și neglijării, ani de zile, a propriei pepiniere, subestimării competițiilor interne, ne spune cu amărăciune secretarul asociației, Ion Radu. Sîntem deciși să nu mai repetăm greșelile din trecut. De aceea, vom dezvolta pe toate căile activitatea sportivă de masă, handbalului acordindu-i-se atenția cuvenită.

— Ce măsuri ați luat în această privință, și ce preconizați pentru viitor?

— În vara anului trecut am organizat campionatul de casă la handbal, dotat cu „Cupa 23 August". Au luat parte 6 echipe, reprezentînd atelierele de Așchiere, Construcții-Montaj, Întreținere și Secția de prelucrare a sîrmelor. Cîștigătoarea Cupei, echipa de la Întreținere. Avem o echipă de juniori, care ocupă locul I în campionatul județean, precum și un lot alcătuit din 40 de copii, elevi la școala profesională, care au contract cu uzina, și care vor forma pepiniera pentru echipa de seniori. Firește că vrem să ajungem din nou — deocamdată — în divizia B, intervine în discuția noastră antrenorul Gimpel Waltzer.

Deși numără peste 1 000 de membri, asociația Tehnometal nu este, totuși, prea bogată. Veniturile ei în 1970 (cu subvențiile date de sindicat) au fost evaluate la 150 000 lei, fonduri care au mers către secțiile de handbal, șah, popice (afiliate), fotbal și volei. Ni se spune că se cheltuiesc mulți bani cu arbitrajele, aproximativ 1 000 lei de fiecare meci. Vin arbitri din Brașov, Sibiu etc., iar încasările nu depășesc 200 lei! Aceasta, în timp ce la Arad, Oradea, Reșița sau Lugoj sînt destui arbitri divizionari.

Revenind la competițiile interne, sînt notabile eforturile depuse pentru angrenarea cît mai multor salariați în „Cupa de casă" la fotbal. Întrecerea a reunit la start 16 echipe împărțite în 4 grupe, fiecare formație purtînd (pentru amplificarea interesului) denumiri simbolice, Brazilia, Peru, Penarol etc. Cupa a cîștigat-o tot... Întreținerea, adică ...Brazilia. În curs de desfășurare se află campionatul asociației la șah, 20 de participanți disputîndu-și titlul, precum și cel de popice.

Între preocupările viitoare ale consiliului asociației, obținerea unor venituri mai mari (pentru diversificarea activității sportive) ocupă un loc de frunte. Aceasta, prin acoperirea actualului teren de tenis de la baza situată pe malul Begăi, care ar putea găzdui competiții și în timpul iernii. Devizul este gata, iar lucrările se vor executa anul acesta.

Romeo CALARAȘANU

POPICE

Un mare turneu internațional în Capitală — „Cupa Voința"

Cu ocazia împlinirii a 20 de ani de la înființarea asociațiilor și cluburilor Voința, **Oficiul sport din UCECOM organizează**, în cadrul manifestărilor sportive prilejuite de acest jubileu, **un turneu internațional la popice**, disciplină în care sportivii cooperatori sînt cei mai buni din țară. La această interesantă competiție — turneu pe echipe — participă 10 formații (femei și bărbați) din **Iugoslavia, R. D. Germană, Ungaria** și, firește, două reprezentative ale cluburilor și asociațiilor Voința. Începînd de azi după-amiază și pînă sîmbătă seara vor evolua pe cunoscuta arenă Voința, locul de desfășurare a multor competiții de amploare, printre care și o ediție a campionatelor mondiale, sextetele: **Medvesceak Zagreb** și **Sloboda Orijek** (Iugoslavia), **Aktivist Geiseltal** (R. D. Germană), **Spartakus Budapesta** și **selecționatele divizionare Voința**. Din cele două echipe românești vor face parte, o serie de jucătoare și jucători valoroși, componenți ai loturilor naționale, ca de pildă, maestrele emerite ale sportului, **Cornelia Petrușcă, Margareta Szemanyi, Crista Szocs**, precum și popicarii **L. Martina, C. Voicu, I. Păgidean, I. Fodor** ș.a.

FINIȘ ÎN CAMPIONATUL DE CALIFICARI

În campionatul de calificare pentru divizia A numărul participantelor s-a micșorat la cîte opt formații — femei și bărbați. În urma celor trei etape (jocuri tur-retur). Sîmbătă și duminică vor avea loc sferturile de finală ale acestei disputate competiții. Pînă acum, o impresie frumoasă au lăsat popicarii de la Constructorul București, Electrica Sibiu, precum și jucătoarele de la Gloria București și Metrom Brașov care după jocurile de pînă acum au demonstrat că sînt formații valoroase și că vor avea un cuvînt greu de spus în ultima parte a cursei pentru desemnarea noilor divizionare.

Iată și programul sferturilor de finală, ce se dispută sîmbătă (turul) și duminică (returul) pe arene neutre: **FEMININ — Petrolul Băicoi — Gaz metan Mediaș** (se joacă pe arena Hidromecanica din Brașov), **Constructorul București — Metrom Brașov** (pe arena Rafinăria Teleajen din Ploiești), **Gloria București — Nicolina Iași** (pe arena Dunărea din Galați), **Voința Timișoara — Voința Craiova** (pe arena Electrica din Sibiu); **MASCULIN — Voința Cluj — I.C.O. Oradea** (pe arena C.F.R. din Timișoara), **C.F.R. Tg. Mureș — Electrica Sibiu)** pe arena Napoca din Cluj). **Voința Lugoj — Metalul Plopeni** (pe arena Voința din Craiova), **Rulmentul Brașov — Constructorul București** (pe arena Rafinăria Teleajen din Ploiești, se va juca pe 6—7 iulie).

„TEATRU LA MICROFON"?

Acum o să-mi spuneți că și duminica asta a fost cu teatru. O să-mi spuneți că am avut în loc de „sport și muzică", „teatru la microfon". La care eu vă voi răspunde ca de obicei: ei și ce? A fost frumos sau nu? A fost foarte frumos. Cînd mergeți la teatru și vedeți o piesă bună, bine jucată, bine regizată, educativă, în care binele și logica înving — nu sînteți mulțumiți? Eu am avut, duminică, 10 minute în care am mers pe pereți. Socotesc că aceste 10 minute euforice — se înțelege care, alea cu 2—1 pentru U.T.A. la Cluj — mi-au răsplătit un an întreg de lacrimi și durere. Știam că aceste 10 minute nu vor dura o veșnicie. Știam că Progresul nu va rămîne în A. O piesă în care U.T.A. ar fi trîntit-o pe C.F.R. Cluj din A în B, numai așa de-al dracului, fără nici un rost, o asemenea piesă ar fi fost cinică, inumană și noi nu promovăm un asemenea teatru. U.T.A. și-a apărat șansa atît și așa cum a trebuit și a fost totodată umană. Cine ce poate reproșa acestui personaj exemplar? Sau: de ce să se fi bătut Farul, pe viață și pe moarte, cu Rapidul? Rapidul n-ar mai fi plecat prin Europa și ar fi fost păcat... N-o fi Rapidul o echipă de nivel mondial, dar europeană — pînă la Luxemburg și Danemarca — tot e. Farul i-a permis deci Rapidului să joace un fotbal magistral. Să ne bucurăm că Rapidul a jucat magistral. După cum nu poate fi decît prilej de bucurie că în campionatul românesc, două echipe — dacă „piesa" le îngăduie să nu se mai gîndească la puncte — pot juca liber, frumos, pentru plăcere, ajungînd la scoruri stranii ca 4—4. Și dacă vrem să mergem mai departe cu enumerarea calităților acestei piese atît de „morale" și „juste" care a fost campionatul — să mai admitem că primele locuri aparțin unor eroi pozitivi cu totul onorabili, îndreptățiți la un asemenea onor, că deci virtutea a triumfat, iar cei învinși — ca în cele mai nobile montări — pleacă aureolați de stima tuturor. Nu există cătun în țara noastră unde să nu se știe ce mari talente joacă (sau au jucat?) la Progresul și ce antrenor admirabil e Tache Macri. Retrogradate, cele două echipe trăiesc clipe la fel de glorioase ca acelea din ziua promovării. Măreață situație! Și ca un ultim exemplu de perfecțiune regizorală, de rotunjime clasică a intrigii — pe locul celor căzuți azi, sosesc chiar cei căzuți ieri. Nu știu cît haz e în asta — dar mesajul piesei e clar, morala e salvată — și prin hotărîrile federației, desigur! — ceea ce e cel mai important, esențialul, vreau să zic. Niciodată să nu sacrificăm morala din mînă pentru hazul de pe gard!

Acestea fiind zise și ironizate (cred că se înțelege), să mai adăugăm — la căderea cortinei — recunoștința noastră celor care timp de un an au fost crainicii acestui spectacol. Chiar dacă nu ne-a adus mari descoperiri, noi talente în auz — echipa lui Minoiu — Ghițulescu cred că și-a făcut datoria la un nivel bun și în ce mă privește nu aș avea de ce să mă plîng, clocotind de mînie. Nu. Remarcațiii mei, strict subiectiv, nu trebuie s-o luați ca literă de lege: Elisei, Soare, Victor Tudor Popa — oameni pe care, știu eu de ce o subliniez, nu-i cunosc decît la față.

Și dacă tot sîntem la împărțirea premiilor, dacă tot plutim în smirnă și tămîie — să transmitem de aici mai întîi un gînd bun lui Dinamo București, campioana noastră, urîndu-i o „tragere bună" în Cupa campionilor europeni, precum și Metalului Plopeni, ajuns în sfîrșit în B, după ce a jucat de atîtea ori de la egal la egal, ba chiar mai mult, cu echipa națională. Anunț de pe acum că la anu' — cînd Plopenii vor intra în A, ei vor fi pentru mine „Progresul". Dar dacă intră din nou „Progresul"? Căci vorba lui Cassai în acel reportaj al lui Stark pentru telesport (din păcate, prea scurt): „O exista un dumnezeu și pentru noi"... Deși echipe inocente nu există.

BELPHEGOR

natație

Debutul reșițenilor în aer liber

Sezonul în aer liber a fost inaugurat la Reșița prin desfășurarea etapei pe municipiu a campionatelor naționale ale seniorilor, juniorilor și copiilor. La întreceri au luat parte și inotătorii de la C.S.M. Cluj, aflați în pregătire în localitate. Cea mai bună performanță a fost realizată de Iudith Huniady (Șc. sp. Reșița), cronometrată cu 43,3 la 50 m bras — record național pentru fetițe categoria C. Alte rezultate: 200 m mixt (f.A) Lavinia Donea (Șc. sp. Reșița) 2:19.2 — record județean; 50 m liber (f.B) Marcela Madar (Șc. sp. Reșița) 47,7 și Mirela Șuteanu (Șc. sp. Reșița) 48,7; 50 m liber (f.C) Innes Helebrand (Șc. sp. Reșița) 37,3, Mariana Marin (Șc. sp. Reșița) 38,2, Iudith Huniady 38,5; 200 m mixt (junioare) Gyöngy Sovago (C.S.M. Cluj) 2:45,9; 50 m spate (b.D) O. Mladin (C.S.M. Cluj) 48,4; 200 m mixt (b.A) Al. Baranyi (Șc. sp. Reșița) 2:41,6.

Doru GLĂVAN — coresp.

baschet

IMPORTANTE DECIZII ALE F.I.B.A.

Desfășurată la Rovaniemi, în anul campionatului european de seniori și doar cu un sezon înaintea Jocurilor Olimpice de la München și a campionatului european de senioare (ca să amintim numai de cele mai însemnate competiții), a XVI-a sesiune a Conferinței permanente a delegaților federațiilor naționale de baschet din Europa și din Bazinul Mediteranean din cadrul F.I.B.A., a avut pe ordinea de zi o serie de importante probleme legate de modul de organizare, de regulamentele de disputare, de modificările aduse marilor întreceri internaționale. În total 48 de probleme în dezbatere, prezenți fiind 68 de delegați din 26 de țări, printre care și reprezentanții României, prof. Aurel Predescu, consilier în cadrul C.N.E.F.S. și prof. Octav Dimitriu, secretar general al F.R.B.

Hotărîrile luate de Conferință privesc în mod direct și baschetul din țara noastră, care are acum în față un plan desfășurat de acțiune, cu obiective precise. Deci, diriguitorii baschetului românesc, antrenorii echipelor naționale și ai formațiilor de club își pot alcătui un program de pregătire judicios, care să ducă la atingerea unor performanțe superioare, cu atît mai mult cu cît tragerea la sorți a unor grupe (ale campionatelor europene de seniori și de juniori, de pildă) ne-a fost favorabilă. Dar, pentru a folosi șansa oferită de sorți, este necesară o muncă neobosită, bine dirijată, în conformitate cu cerințele antrenamentului modern.

Cele mai importante hotărîri:

— Turneul de calificare pentru J.O. de la München se va disputa între 2—14 mai 1972 la Amsterdam, cu participarea celor 19 echipe înscrise, printre care Cehoslovacia, Italia, Spania, Bulgaria și Franța. Se vor califica primele două clasate. Ultimul turneu de calificare va avea loc între 9—20 august la Augsburg, la el urmînd să participe toate echipele dornice, să ia parte la J.O. și, bineînțeles, necalificate pînă atunci.

— La J.O. din 1976 vor participa (la turneul final) 12 reprezentative masculine și 6 feminine (pentru prima dată baschetul feminin va fi prezent la J.O.).

— Campionatul european feminin (ediția a XIII-a) se va disputa între 8—15 octombrie 1972 în Bulgaria, la Burgas și Varna (turneul final la Varna). Sînt calificate echipele U.R.S.S., Bulgaria, Franța, Iugoslavia, Cehoslovacia, Polonia, Olanda și România. Pentru celelalte patru locuri se vor desfășura două turnee de calificare, astfel: **Halle** (11—15 mai 1972); R. D. Germană, Elveția, Albania, Ungaria; **Italia** (localitatea încă nestabilită, data de disputare 15—30 mai): Italia, Israel, Austria, Anglia. Primele două clasate din fiecare serie se vor califica pentru turneul final din Bulgaria.

— Pentru campionatul european de juniori, care va avea loc în anul 1972 în Iugoslavia, sînt calificate direct U.R.S.S. și Iugoslavia, iar celelalte candidate își vor disputa șansele de calificare în următoarele grupe: **A (în Turcia)**: Turcia, Cehoslovacia, Austria, R.F. a Germaniei, Albania; **B (Grecia)**: Grecia, Belgia, Israel, Olanda, Elveția; **C (Finlanda)**: Finlanda, Italia, Franța, Danemarca, Scoția: **D (Bulgaria, Haskovo**, între 12—20 aprilie: Bulgaria, ROMÂNIA, Ungaria, Siria; **E (Spania)**: Spania, Polonia, Suedia, Anglia, Luxemburg. Primele două din fiecare serie se vor califica pentru turneul final.

— Au fost stabilite și gazdele campionatelor balcanice din anul 1972: **seniori**: 20—30 iulie în Iugoslavia (Sarajevo); **senioare**: 22—24 septembrie în România; **juniori**: sfîrșitul lunii august în România; **junioare**: 25—27 august în Iugoslavia.

— Sistemul de desfășurare a Cupei campionilor europeni și Cupei cupelor a fost modificat, în sensul că și la băieți (C.C.E. și Cupa cupelor) și la fete (C.C.E.) pentru turneele finale se vor califica doar patru echipe (în loc de șase ca pînă acum). Acestea vor juca în continuare după sistemul „încrucișˮ aplicat la campionatele europene. O noutate importantă: din toamna acestui an se înființează Cupa cupelor pentru echipele feminine (atenție I.E.F.S.!). După fazele eliminatorii, vor fi formate două grupe de cîte trei echipe care vor susține turnee, iar în final vor juca meciurile decisive (identic vechii formule a C.C.E.).

— Campionatul european de seniori va fi găzduit în anul 1973 de orașele spaniole Barcelona și Badalona. Întrecerile se vor desfășura după un nou sistem care va fi definitivat cu prilejul „europenelor" de la Essen (1971).

TENIS

CLUJ, 29 (prin telefon). Întreruptă din cauza ploii, partida de tenis dintre Politehnica Cluj — Progresul București s-a încheiat, provizoriu, cu scorul de 12—9 în favoarea oaspeților. S-a stabilit ca meciurile restante să se continue în toamnă. Dar, deși vremea a fost potrivnică, tenismenii au furnizat multe partide spectaculoase. O mențiune specială pentru juniorii Politehnicii care au adus 6 puncte echipei lor. Iată cîteva rezultate: Boldur (Politehnica) — Ovici (Progresul) 2—6, 6—4, 2—6, Vera Rado — Ecaterina Roșianu 5—7, 6—3, 2—6, Boldur — Mureșan 7—9, 4—6, Margareta Gherciolu, Margareta Fazekaș — Valeria Foltișka, Carmen Robu 6—3, 8—6, Silaghi, Margareta Fazekaș — Bădin, Valeria Foltișka 1—6, 9—7, 6—0.

C.S.U. CONSTRUCȚII — DINAMO 10—9. Întîlnirea dintre cele două echipe bucureștene s-a întrerupt, urmînd ca cele 5 meciuri restante să se dispute după revenirea în țară a lui Sever Dron. De la C.S.U. Construcții, Santei a cîștigat meciul cu Marcu după ce pierduse primul set și era condus în al doilea cu 4—2 și 30—0. De remarcat punctele prețioase aduse campionilor de juniorul Richard Simionescu care l-a învins pe F. Manea și M. Breazu. De la dinamoviști, Iudit Dibar s-a impus din nou, categoric, în fața Agnetei Kun. În partidele de dublu-femei și dublu-mixt, Manana Nunweiller a avut o contribuție hotărîtoare. Dintre rezultatele înregistrate consemnăm cîteva: Marcu (Dinamo) — Boaghe 6—4, 6—3, Marcu — Santei 6—3, 4—6, 5—7, Iudit Dibar (Dinamo) — Agneta Kun 2—6, 6—2, 6—2, Manana Nunweiller (Dinamo) — Florica Butoi 6—3, 6—2, Breazu — Simionescu 2—6, 6—8, Manea — Simionescu 6—3, 1—6, 3—6, Virginia Ruzici (Dinamo) — Adriana Călina 6—4, 5—7, 6—1, Virginia Ruzici — Anca Floreșteanu 6—4, 8—6, Florența Mihai — Adriana Călina 6—3 7—9, 4—6.

PARTIDE ÎNTRERUPTE ÎN DIVIZIA PE ECHIPE

Sandu IONESCU

200 DE JUCĂTORI LA STARTUL CAMPIONATULUI PENTRU COPII

De cîteva zile terenurile clubului Steaua găzduiesc ediția din acest an a campionatului republican de tenis rezervat copiilor. Sînt prezenți la întreceri peste 200 de jucători (băieți și fete), veniți din numeroase județe ale țării: Arad, Brașov, Constanța, Covasna, Cluj, Galați, Timiș, precum și reprezentanți ai cluburilor bucureștene Dinamo Progresul și Steaua. Întîlnirile se dispută pe categorii de vîrstă, duminică urmînd a fi cunoscuți campionii la simplu, dublu-băieți, dublu-fete și dublu-mixt. Iată cîteva dintre rezultatele înregistrate: categ. 8—10 ani, băieți: F. Segărceanu (Dinamo) — L. Dragoș (Bocșa) 6—1, 6—0, C. Olteanu (C. Turzii) — A. Nistor (Steaua) 6—0, 6—0, D. Antonescu (Dinamo) — T. Istvan (Sf. Gheorghe) 6—1, 6—1, L. Vlădescu (Cutezătorii) — H. Ciobănescu (Cutezătorii) 6—2, 6—4, A. Mirza (Cutez.) — V. Dinicu (Progresul) 6—1, 6—0; fete: Cozmina Popescu (Cutez.) — Adriana Mititelu (Cutez.) 6—3, 6—3, Gabriela Halalai (C. Turzii) — Adriana Voicu (Cîmpina) 6—1, 6—2, Gabriela Szoke (Dinamo) — Gabriela Niculescu (Galați) 6—0, 6—2; categ. 11—12 ani, băieți: C. Mischung (Borșa) — M. Soalca (Steaua) 6—2, 6—4, P. Nemeș (Sf. Gheorghe) — V. Anghel (Steaua) 6—3, 3—6, 6—4, L. Mancaș (Șc. sp. nr. 2 București) — N. Buceg (Steaua) 6—0, 6—3; fete: Lucia Romanov (Cutez.) — Sanda Proca (Galați) 6—0, 6—1, Ioana Nichita (Dinamo) — Gina Pop (C. Turzii) 6—1, 6—1, Ruxandra Cocișiu (Brașov) — Doina Davidescu (Cîmpina) 3—6, 6—3, 6—2. A început și disputarea meciurilor la categoriile 13—14 ani (băieți și fete).

Ion GAVRILESCU

atletism

● Astăzi, la ora 10, din Centrul Predealului se va da startul în tradiționala competiție de marș — **Cursa munților**. Traseul va măsura 35 km, de la Predeal la Pîrîul Rece și retur. Vor lua parte cei mai buni mărșăluitori din țara noastră.

● Potrivit normelor stabilite de F.R.A. pentru participarea la C.E. de la Helsinki (10-15 august), pînă la această oră, și-au cucerit dreptul de concurs următorii atleți și atlete: 100 m — 10,2 s **Alexandru Munteanu** și **Tamaș Szabo**, triplu — 16,50 m **Carol Corbu**; 100 m — 11,5 s **Valeria Bufanu**, 800 m — 2:04,0 **Ileana Silai**, 100 mg — 13,3 s **Valeria Bufanu**, înălțime — 1,80 m **Cornelia Popescu**, disc — 57,00 m **Olimpia Cataramă, Argentina Menis, Lia Manoliu**, suliță — 57,00 m **Marion Becker**. După cum se știe, aceste norme fixate de federația noastră sînt mult mai pretențioase decît cele stabilite de forul atletic continental. Ținînd seamă de acestea din urmă, în afara atleților notați mai înainte, mai au drept de concurs, între alții și: **Viorel Suciu** și **Ervin Sebestien** la 110 mg (14,1 s), **Gheorghe Cefan** la 3 000 m obst. (8:40,0). **Șerban Ioan** și **Csaba Dosa** la înălțime (2,12 m), **Dinu Piștalu** la prăjină (4,90 m), **Valentin Jurcă** la lungime (7,70 m), **Iosif Naghi** la disc (58,00 m), **Vasile Bogdan** la decatlon (7 400 p), **Viorica Enescu** la 100 mg (13,8 s), **Virginia Bonci** la înălțime (1,73 m), **Viorica Viscopoleanu, Elena Vintilă** și **Alina Popescu** la lungime (6,25 m), **Valentina Cioltan, Carmen Ionescu** la greutate (15,50 m) etc.

● În cadrul unui concurs desfășurat la Predeal, au fost înregistrate cîteva rezultate interesante la aruncarea ciocanului: C-tin Mușat 58,48 (rec. personal), G. Călin 54,22 m, T. Stan 54,16 m (rec. pers.).

● Cei mai buni atleți juniori din țară vor participa la sfîrșitul săptămînii la întrecerile finale din campionatele republicane ale juniorilor mari. Întrecerile vor avea loc pe stadionul Republicii din Capitală sîmbătă și duminică (de la ora 16,30). Competiția constituie și prilej de selecționare a echipelor reprezentative care vor lua parte, la sfîrșitul lunii iulie, la Jocurile Balcanice de juniori de la Atena.

PRINTRE CULOARE

În prim plan Bufanu

AGENDA vînătorului și pescarului sportiv

Pescuitul sp[...]tiv este permis în lun[...] iulie la toate speciile [...] pește, atît în apele A[...]ses cît și în cele de ist[...]te. Începînd cu acea[...] lună, se obțin bune [...]zultate la pescuit în Du[...]e. Cu cît este mai ca[...] cu atît peștele trebui[...] căutat în ape mai adî[...]. Pot fi org[...]zate frumoase excurs[...] pescărești la Dunăre, î[...] Deltă și mai ales pe [...]ele de munte.

★

În luna iul[...] este permisă vînătoarea la toți dăunătorii vînatului, în afara celor ocrotiți de lege. Cu autorizație specială pot fi vînați căpriori și urși carnivori.

Căpriorul și, bineînțeles ursul pot fi împușcați numai cu glonț (cu carabina sau cu arma cu țevi lise, dar cu proiectil „Brennecke", „Ideal" sau bilă crestată). Se recomandă ca la vînătoare de căprior și urs, vînătorul să fie însoțit de paznicul terenului sau de către pădurarul respectiv.

CICLISM

RUTIERI ROMÂNI ÎN COMPETIȚII PESTE HOTARE

Între 2 și 4 iulie se va desfășura în Polonia o competiție de fond, „Premiul Maszowici", la care participă și o echipă din țara noastră. Este vorba de formația Metalul Plopeni alcătuită din următorii rutieri: Mircea RÎNDAȘU, Mircea VIRGIL, Francisc GERA, Ion IGNAT, Gheorghe TOMESCU și Nicolae ANDRONACHE. Antrenor: Ion DOLETE.

★

La Budapesta se va consuma în zilele de 2 și 4 iulie o importantă competiție „Premiul olimpic". Echipa română care va concura la Budapesta este formată din Teodor VASILE, Constantin GRIGORE, Ion COSMA și Teodor PUTERITY. Antrenor: Nicolae VOICU.

★

Începînd din ziua de 3 iulie, timp de șase zile, un lot de juniori români vor evolua la Sofia în concursul rezervat tinerilor cicliști, „Cupa Prieteniei". Competiția se va desfășura pe velodrom în zilele de 3, 4 și 5 iulie, iar pe șosea în zilele de 6, 7 și 8 iulie. Lotul nostru de fondiști este alcătuit din: I. NAGY, C. HIRJESCU, Z. ELEKES, V. HOTA, V. ILIE și G. HIANU. Antrenor: Martie ȘTEFĂNESCU. La întrecerile de pistă vor concura: Gh. PÎRVULESCU, Gh. TUDOR, N. VOICAN, C. CÎRJĂ, M. ROȘU, Gh. ȘCHIOPU, M. TOMA. Antrenor: Iulian GOCIMAN.

volei

„NU ESTE UN AVANTAJ SĂ F[...] ÎN SERIE CU ROMÂNIA"

— declară prof. GIANCARLO GIANNOZZI, [...]ședintele F.I.P.A.V. —

Comentînd compoziția seriilor C.E., ce vor fi organizate peste mai puțin de 3 luni în Italia, presa sportivă peninsulară rezervă mult spațiu referirilor la seria E masculină, în care „squadra azzurra" (ale cărei progrese le-am semnalat încă de anul trecut în urma turneului internațional de la Timișoara), va avea ca adversar echipa României. De altfel, după seria D, cu marele duel dintre campioana și vicecampioana mondială (R.D.G. și Bulgaria), seria din care fac parte voleibaliștii români și cei italieni este cea mai echilibrată. (În celelalte 4, există o disproporție valorică ce exclude orice surpriză: echipele U.R.S.S., Cehoslovaciei, Poloniei și Ungariei nu au emoții în ce privește calificarea în turneul primelor 6).

Referitor la derbyul seriei E, România — Italia, „Corriere dello Sport" scrie: **„Vom întîlni, deci, chiar de la început, echipa (România) care ne poate deschide** (n.n. în cazul unei victorii a italienilor) **drumul către turneul final și apoi, către Olimpiadă"**. Cotidianul, care apare în capitala Italiei, arată în continuare că programarea chiar în prima zi a meciului dintre cele două pretendente la turneul final, îi avantajează pe italieni: **„...s-a preferat ca ai noștri să aibă de-a face cu adversarul cel mai dificil la început, mizîndu-se pe resursele psihofizice de care [...]urri» vor dispune cu sigur[...] la debut. Prin urmare, [...] meci nu de cutezanță, ci [...] hotărîre ponderată. O hot[...]re — de scontat — derivin[...] din faptul că naționala [...]stră este, actualmente, foar[...] puternică. Și va fi și mai [...]ernică în septembrie, cînd [...] lua startul europenele"**.

La rîndul său, c[...]ianul bolognez „Stadio" p[...]ică părerea președintelui [...]AV, prof. Giancarlo Giannoz[...] care spune printre altele: [...]faptul că **echipa noastră na[...]ală este în aceeași serie [...] România nu-i, desigur, un av[...]taj. Oricum, am văzut pe [...]zurri jucînd în ultimele înt[...]iri amicale și mi s-au păru[...] într-adevăr puternici, mult superiori echipei care a disputat europenele din '67 în Turcia. De fapt, echipa noastră, atunci abia se... năștea. Pot spune că în 4 ani, am făcut pași de gigant din punct de vedere tehnic, astfel încît la apropiatele campionate europene putem să țintim cel puțin o poziție onorabilă. Nu exclud nici chiar o victorie, dacă totul merge cum credem noi, după cum nu exclud nici posibilitatea eliminării din primul joc, dacă lucrurile vor merge prost în meciul cu România. În orice caz, obiectivul principal rămîne calificarea la J.O. de la München, la care putem fi admiși dacă obținem un clasament mai bun decît Polonia, Ungaria, Cehoslovacia** (n.n. presupunînd că „squadra azzurra" se va califica în turneul final). **Adaug că, dacă nu izbutim să ne calificăm cu acest prilej pentru Olimpiadă, putem totuși să sperăm în turneul preliminariilor olimpice de anul viitor"**.

„EXPERIENȚĂ" SAU VALOARE ȘI PERSPECTI[...]Ă?

Un mare număr de specialiști creditează actuala echipă masculină cu șanse mari de afirmare pe plan internațional. Ultimele evoluții ale voleibaliștilor noștri îndreptățesc aprecierile optimiste ce se fac la adresa lor. În ce privește însă obținerea unor rezultate bune la apropiatele europene și implicit, a calificării pentru J.O. de la München, există tehnicieni care susțin că lotul este totuși prea tînăr și lipsa de experiență internațională a unor jucători poate avea consecințe negative. Aceștia se pronunță pentru includerea în lot a încă 2—3 voleibaliști cu experiență, dat fiind faptul că C.E. sînt aproape și în astfel de turnee contează foarte mult experiența de joc. Iată de ce am discutat pe această temă cu antrenorii lotului și cu cîțiva dintre jucătorii din sextetul de bază. Fără a resocoti valoarea unora dintre colegii lor mai tineri, Gabriel Udișteanu și William Schreiber sînt de părere că prezența unor jucători mai experimentați ca Tîrlici, Crețu sau Stoian în lotul pentru „europene" ar fi de dorit. **„Pentru orice eventualitate"** — spun ei. Antrenorii naționalei noastre nu sînt însă de aceeași părere. Iată cum argumentează N. Sotir renunțarea la serviciile unor „bătrîni": **„Valoarea actuală a celor la care se gîndesc unii nu le îndreptățește prezența în lot. Ca să-i aducem la un nivel corespunzător, ar trebui să-i supunem unui regim de pregătire la care nu ar mai rezista. În plus, prefer în locul lor niște tineri harnici, ambițioși, cu calități și perspectivă, dornici să se afirme. Nu au experiență? E adevărat, dar trebu[...] să le dăm prilejul să o [...]umuleze. Bătrînii i-ar împiedic[...] din nou să o facă"**. Aurel Drăgan sprijină la rîndul s[...] acest punct de vedere c[...] un exemplu elocvent: **„Cîndva am întrebat pe un [...] specialist de ce echipa de fete „merge" așa de slab. El mi-a răspuns că explicați[...] stă în faptul că jucătoarele care părăseau echipa națion[...] erau înlocuite de altele m[...] slabe, din ce în ce mai s[...]be, iar evoluția echipei era, firește, descendentă. Același [...] s-a petrecut și cu cea [...]sculină. De aceea, cred că n[...] trebuie să sacrificăm, nejusti[...]at, viitorul formației noa[...]"**. Argumentele celor [...]oi antrenori ni se par [...]acabile. În plus, actuala ec[...]i, deși tînără, a avut, pînă [...]cum, o comportare mai b[...] decît cea care ne-a repr[...]tat la mondiale.

Rubrică reda[...]ă de Aurelian BRE[...]ANU

PRO ȘI CONTRA

Știri la zi

● Echipa națională a Mexicului a sosit în țara noastră în vederea meciurilor pe care urmează să le susțină la Sibiu și Rm. Vîlcea (1—3 iulie) cu reprezentativa României și la București (4 iulie) cu echipa campioană Steaua București.

● Între 7 și 10 iulie sînt programate întrecerile din cadrul etapei de zonă pentru calificare în divizia B (masculin). Competițiile vor fi găzduite de orașele Cîmpina, Botoșani, Orșova, Caransebeș și Satu Mare.

● La Iași a sosit reprezentativa feminină a R.P.D. Coreene, care va susține o serie de întîlniri amicale cu „naționala" României.

● Pe 3 iulie urmează să plece în R. D. Germană formațiile de juniori (feminină și masculină) ale României care vor întîlni de cîte două ori echipele similare ale R.D.G.

PROIECTE SPORTIVE PENTRU VACANȚA STUDENȚILOR

(Urmare din pag. 1)

talei organizează o interesantă și, totodată utilă, excursie pe biciclete proprii. În 8 zile, grupul de cicloturiști vor străbate un itinerar variat și — de reținut — internațional: traseul va porni din București, prin Costinești (tabăra de bază a vacanței de vară) și se va încheia la Varna, în Republica Populară Bulgaria. După o binemeritată odihnă și recreare va urma calea întoarsă.

CARAVANA MOTO-TURISTICĂ... Studenții cei mai înzestrați, din punct de vedere mecanic, vor fi organizați într-o caravană de motorete și motociclete, care timp de 11 zile va străbate nordul Moldovei pe un traseu încîntător și... asfaltat. Bineînțeles, fiecare student posesor moto va avea un partener, cum șade bine în orice excursie.

10 ZILE ÎN DELTĂ... Bărci, [...] [...]lepuri-dormitor, pescuit liber, borș pescăresc, concursuri de înot, de cîntece și dans etc. Iată doar cîte ceva din ceea ce va oferi participanților excursia de 10 zile în împărăția stufului, a peștelui și a... pelicanului. Impresiile, evident, vor fi de neuitat!

CAMPING LA CHEILE TURZII... Centrul universitar Cluj organizează excursii de cîte 8 zile în pitoreasca zonă a Cheilor Turzii.

TABERE DE ODIHNĂ LA COSTINEȘTI... Normal, mult din timpul rezervat vacanței va fi consumat de minunatul nostru litoral. În serii de cîte 12 zile, mii și mii de studenți, din toate centrele țării, vor petrece în această vacanță de vară clipe de neuitat pe malul mării. Terenurile de sport, diferitele concursuri distractive, vor oferi o varietate deosebită activității fiecărui participant.

TURISM NAUTIC... Un nou mod de a cunoaște frumusețile naturale ale țării. În condiții de camping, în apropierea lacului Sf. Ana (Tușnad) se vor organiza tabere cu o durată de 12 zile. În tot acest interval se vor organiza excursii nautice atractive în care fiecare participant va găsi lucruri ce nu se vor uita ușor.

★

Am enumerat doar cîteva din multiplele acțiuni prilejuite de ciclul turistic „Studenți pe meleagurile patriei". Desigur, numărul celor care vor beneficia de condițiile minunate oferite de aceste tabere și excursii va fi de ordinul miilor. U.A.S.R. are meritul de a iniția asemenea acțiuni variate care, mai ales după această fierbinte sesiune de examene, vor fi binevenite. Vom reveni cu amănunte despre alte acțiuni inițiate de prestigioasa organizație studențească.

A FOST ACEST CAMPIONAT SUPERIOR SAU INFERIOR EDIȚIILOR ANTERIOARE?

FOTBAL

ȘI JUCĂTORII EXPRIMĂ OPINII DIVERGENTE

Continuăm astăzi ancheta noastră: „A FOST ACEST CAMPIONAT SUPERIOR SAU INFERIOR EDIȚIILOR ANTERIOARE?", printr-un sondaj în rîndul jucătorilor divizionari.

Interesant de constatat că și aceștia exprimă opinii divergente, imitînd, într-un fel, pe antrenorii lor. Care este răspunsul cel mai nimerit? Dilema continuă și cu urmare ne vom adresa și altor categorii de specialiști, din mediul ambiant al fotbalului. Deci, pe curînd.

NICULESCU (Universitatea Craiova)

Spre deosebire de alte campionate, cel încheiat acum cîteva zile s-a dovedit mai capricios și mai strîns. Meciurile disputate pe teren propriu n-au mai fost dinainte cîștigate, ceea ce a conferit luptei noi dimensiuni, astfel că pînă spre final s-a dat o mare bătălie pentru primele patru locuri. Valoric, consider că s-a înregistrat un progres, mai ales pe plan fizic, la majoritatea echipelor, jucîndu-se mai în forță și mult mai rapid. Consider că Dinamo merită titlul, Rapidul l-a cedat datorită unor oscilații de ultim moment, iar noi am fi putut obține chiar locul III, dacă nu pierdeam patru puncte la echipele din partea inferioară a clasamentului.

Spre deosebire de ceilalți ani, am constatat, în general, o omogenizare a echipelor, în sens superior, lucru demn de relevat, dacă avem în vedere că s-a înregistrat o scădere de vîrstă la foarte multe echipe, printre acestea, aflîndu-se în primul rînd, Progresul, Steaua și Universitatea Craiova (care a avut cea mai tînără apărare din campionat).

DUMITRIU II (Steagul roșu)

Ca nivel tehnic, campionatul încheiat a avut unele jocuri reușite. Asemenea meciuri puteau fi și mai multe dacă echipele, în general, nu păcătuiau printr-o inconstanță supărătoare. Doar Steaua a făcut excepție de la această regulă, — mă refer, firește, la partea a doua a întrecerii —, întărind adevărul că o echipă, oricîte valori ar cuprinde, are absolută nevoie și de o pregătire temeinică.

BROȘOVSCHI (U.T.A.)

Chiar dacă lupta a fost foarte strînsă pînă la ultima etapă, cred, totuși, că a fost un campionat mai slab, datorită a cel puțin 4—5 echipe (C.F.R. Cluj, Jiul, Sport Club Bacău, C.F.R. Timișoara) care s-au comportat sub nivelul diviziei A. Iar de aici a apărut și lupta dură pe care au practicat-o aceste echipe pentru a se salva de la retrogradare. Consider că Progresul este mai bună decît 4 echipe rămase în prima divizie, dar ghinionul a fost de partea bucureștenilor.

Au fost, totuși, și jocuri bune, mai ales între echipele din partea superioară a clasamentului, mai bine zis dintre primele 8 echipe, care au căutat și au reușit în bună parte să joace un fotbal tehnic și spectaculos. Finalul a fost pasionant, mai ales prin lupta Dinamo-Rapid pentru că noi cei din Arad am abandonat-o prea devreme, deși am fi avut șansă, mai mult ca în alți ani, să cîștigăm titlul.

STOICESCU (Politehnica Iași)

Ediția 1970—71 a campionatului a fost superioară precedentelor sub aspectul calitativ. Și asta, după părerea mea, pentru că echipele de valoare medie s-au depășit, punînd serioase probleme fruntașelor prin tradiție. Chiar formația noastră, în trecut fără veleități, ajunsese, la un moment dat, să candideze la un loc fruntaș. A renunțat la acest țel îndrăznet din cauza unora dintre arbitraje, părtinitoare, care constituie, cred eu, o frînă în calea dezvoltării mai accelerate a fotbalului nostru.

NEAGU (Rapid)

Vorbind ca înaintaș, vreau să vă spun că nu este o simplă întîmplare faptul că în acest campionat s-au marcat cu vreo 50 de goluri mai puțin **(n.r. — 596 de goluri față de 651)** decît în ediția trecută. Productivitatea mai scăzută a echipelor este consecința nemijlocită a unui joc gîndit și practicat sub nivelul celui de anul trecut.

Nu vreau să mă scuz pe mine, și nici pe alți atacanți de la alte echipe, dar nu pot să nu incriminez maniera antijoc a multor formații care, pentru obținerea — cu orice preț — a unor rezultate, au recurs la un larg registru de frînare, de distrugere a acțiunilor pe care înaintașii încercau să le construiască.

MATEI (Progresul)

Nu-mi dau seama dacă, pe ansamblu, calitatea ultimei ediții a fost superioară valoric celei precedente, dar îmi permit, totuși, să constat că măcar jumătate din divizionarele A s-au prezentat în acest campionat cu o condiție fizică superioară anilor trecuți. Echipele de care vorbeam au făcut mult mai ușor față celor 90 de minute, jucătorii au fugit mai mult, au fost mult mai proaspeți ca în trecut.

DE LA I.E.A.B.S.

Biletele pentru cupiajul de fotbal Șc. sportivă Sibiu — Petrolul Ploiești (finala campionatului național de juniori) și Steaua — Dinamo (finala „Cupei României") care se va disputa în ziua de 4 iulie a.c. pe stadionul 23 August, s-au pus în vînzare la casele de bilete obișnuite.

Pe marginea campionatului încheiat

PROMOVĂRILE PE VERTICALĂ...

Judecînd după impresia generală, credem că ediția din acest an a campionatului a afirmat în arena fotbalistică MAI PUȚINE veritabile talente decît sezoanele trecute, cînd numele unor **Iordănescu, Beldeanu, Iordache, Petreanu, Doru Popescu, Cringașu** au spart plafonul anonimatului, țîșnind spre notorietate.

Evident, afirmația noastră de mai sus își asumă de la bun început un risc, argumentului NUMĂR putîndu-i fi opus, oricînd, cel al VALORII, susținîndu-se că nu este neapărată nevoie ca un campionat să valideze zece sau douăzeci de „stele" în devenire, forța lui putînd fi verificată chiar și prin două-trei afirmări robuste — gen Filipovici (Iugoslavia) sau Kurbjuweit (R.D.G.)—, anunțînd ascensiuni dintre cele mai neobișnuite, conform unui dicton latin citat adeseori: „non multa sed multum".

În aria aceasta a „avansării" jucătorilor, un capitol special îl constituie PROMOVAREA PE VERTICALĂ, afirmarea în echipele de divizia A a unor tinere talente crescute pe teritoriul clubului respectiv, jucători descoperiți la vîrste fragede și urmăriți cu grijă, de-a lungul anilor, în formațiile de juniori sau tineret — rezerve.

După aprecierile noastre, campionatul încheiat a certificat mai multe asemenea promovări, dintre care cele mai proeminente ni se par legate de numele lui Aelenei (Steaua), Poraczki și Mureșan („U" Cluj), Smarandache și Donose (Universitatea Craiova), Vișan (C.F.R. Cluj), Dănilă, Hanceriuc și Greerosu (Politehnica Iași), Năstase și Dumitriu (Progresul).

Fără a-și asuma pretenții exclusiviste, lista aceasta începe cu tînărul atacant stelist Vasile AELENEI (încă junior !), căpitanul reprezentativei de juniori — U.E.F.A. 1972, talent autentic, anunțînd — în pofida unei siluete de... balerin (1,75 m, 57 kg ! ?) — o carieră strălucită. Promovarea lui Aelenei — condusă în mod rațional, prin folosirea lui în meciuri mai ușoare — face parte dintr-un profund „program de reoxigenare" al formației Steaua, program început cu doi-trei ani în urmă (Tătaru, Iordănescu, Ștefănescu, Naom, Ciugarin, Cristache) și continuat cu succes la ora prezentă (Aelenei, Vlad, Ion Ion).

Nesurprinzătoare se relevă și promovările din perimetrul Progresului, căci în parcul cu platani din str. Dr. Staicovici muncesc de mulți ani, cu aceeași neostenită pasiune, antrenori cu merite recunoscute în fotbalul junior: Kluge, Gorgorin, Știrbei... După „generația" Beldeanu — Dudu Georgescu, iată că alte două nume, migălite în curtea Progresului, vin să se impună: NĂSTASE — component al lotului olimpic la 17 ani și jumătate — și DUMITRIU, ambii cu pecetea talentului, jucători care au depășit, se pare, dificultățile vîrstei incerte, căpătînd timpurii virtuți de fotbaliști formați.

După mulți ani de ezitări, Universitatea Craiova — sau, mai bine zis, un antrenor curajos și intuitiv, pe nume Coidum — a făcut loc în prima garnitură unor juniori provenind din pepiniera condusă de I. Opriș. La început, rezervele față de cele două promovări — DONOSE și SMARANDACHE — păreau îndreptățite, dar returul campionatului a demonstrat că ne aflăm în fața unor jucători maturi, stăpînind cu sînge rece multe din procedeele tehnice și tactice ale fotbalului modern. Donose și Smarandache anunță ascensiuni curajoase, în măsura în care concesiile făcute regimului de fotbalist de performanță (se zvonește dinspre Craiova că băieții nu s-ar culca prea devreme...) nu vor zădărnici eforturile antrenorilor.

Pe lista noastră — trei jucători de la Politehnica Iași, GREEROSU, HANCERIUC și DĂNILĂ, toți promovați anul acesta în strînsă legătură cu nevoile echipei divizionare, care — prin suspendările fundașilor Stoicescu și Pall — a resimțit, la un moment dat, acut nevoia altor apărători. Dacă afirmarea lui Dănilă s-a făcut mai ales în cadrul echipei naționale de juniori, aparițiile lui Hanceriuc (Gil Mărdărescu: **„poate juca orice post în linia de fund !"**) și Greerosu sînt rezultatul unui proces de evoluție supravegheat și dirijat, menit să satisfacă nevoile de ordin imediat ale echipei.

NĂSTASE
Văzuți de AL. CLENCIU

Cu someșenii PORACZKI (un fundaș viguros și tenace), MUREȘAN (atacant subtil, dar fragil) și VIȘAN (mijlocaș cu resurse inepuizabile), lista noastră se încheie, nu fără a consemna că prea multe sînt echipele de divizia A care n-au reușit să propulseze vreun talent propriu pe prima scenă fotbalistică.

Citeva „pilpîiri" la Farul — Mustafa, care n-a mai apărut, însă, de mult în prima formație, și Rădulescu, folosit abia în meciurile amicale —, o reconfirmare la Sport Club Bacău (Sinăuceanu), Sandu Gabriel lansat de Dinamo, dar format de... Metalul, nimic nou la Rapid, U.T.A., Steagul roșu și — paradoxal — Petrolul, club care a reușit performanța de a-și vedea juniorii în finala campionatului național, după aproape două decenii...

Cu totul 10—12 nume noi de jucători promovați PE VERTICALĂ de un „maraton" fotbalistic numărînd 30 de etape.

Cifra în sine nu e prea mare, dar într-un asemenea sector al vieții fotbalistice nu decide atît numărul promovărilor, cît valoarea și durabilitatea lor.

Ovidiu IOANIȚOAIA

AELENEI

SĂPTĂMÎNA VIITOARE LA ATENA

PENTRU TINERII FOTBALIȘTI, O NOUĂ ÎNCERCARE — CAMPIONATUL BALCANIC

Duminică 3 iulie va începe la Atena competiția anuală balcanică pentru reprezentativele naționale de tineret. Participă echipele țării gazdă, României, Albaniei, Bulgariei și Iugoslaviei. La această formulă sînt admiși jucători care n-au împlinit 23 de ani, fiecare echipă avînd permisiunea să beneficieze și de două excepții, doi fotbaliști sub 25 de ani (prevedere care s-a omologat recent, motiv pentru care în lotul român definitivat la timpul cuvenit nu figurează doi sportivi mai maturi). Antrenorul federal **Gh. Ola** și secundul său **Robert Cosmoc** au alcătuit un lot care însumează numeroși consacrați de vîrstă foarte tînără. Majoritatea jucătorilor români au mult sub limita de vîrstă admisă, caracteristică ce poate influența prin deficit de maturitate, dar are avantajul real de a conduce la niște întreceri dificile într-un fel, sportivi aflați încă în miezul procesului de formare.

Vor face deplasarea portarii **Iordache** (21 ani) și **Ștefan** (20) — fundașii **Niculescu** (21), **Sătmăreanu II** (19), **Olteanu** (Steagul roșu — 21), **Stoicescu** (22), **Popovici** (23) — mijlocașii **Beldeanu** (20), **Simionaș** (21), **Dudu Georgescu** (21), **Broșovschi** (20) — și înaintașii **Petreanu** (21), **Marica** (22), **Năstase** (17 1/2), **Cassai** (20), **Iordănescu** (21), **Hajnal** (19).

Desigur, a porni acum, imediat după terminarea campionatului, la un turneu internațional cu jocuri programate din două în două zile, e o treabă complicată. În ultima vreme s-a vorbit atîta despre oboseala echipelor, încît factorul acesta trebuie să fie real și pentru buchetul de tineri fotbaliști selecționați în vederea Balcaniadei. Credem că resursele lor fizice, refacerea capacității de efort pînă la cota necesară și păstrarea ei pe durata întrecerii constituie o problemă de prim ordin, de care va depinde în primul rînd curba evoluției. În corespondență cu starea de uzură a jucătorilor vizavi de solicitările inerente unui asemenea turneu, conducerea lotului a hotărît să acționeze pe două direcții: **să efectueze în această săptămînă antrenamente ușoare, relaxante, plăcute și să ia măsuri de refacere, de recuperare, de combatere a oboselii.** Pentru realizarea ultimului deziderat, programul va fi cît se poate de variat, alimentația orientată în consecință. Vor fi, de asemenea, utilizate masajul, sauna, dușurile scoțiene etc. Înaintea plecării se va efectua o singură partidă (astăzi) în vederea măririi coeziunii, cu un adversar convenabil: Steaua (tineret).

Echipa propriu-zisă va fi, în mare, aceeași utilizată în partidele disputate cu formațiile similare ale R. D. Germane (Schwerin, 0-0) și Cehoslovaciei (Tg. Mureș, 1-1). Cei doi antrenori intenționează să utilizeze pentru primul joc următorul unsprezece: **Iordache — Sătmăreanu II, Olteanu Stoicescu, Popovici, Simionaș, Broșovschi, Petreanu, Marica, Năstase, Hajnal.** Reprezentativa României **va debuta la 5 iulie împotriva echipei Bulgariei.** Iordănescu, singurul selecționat din efectivul celor două participante la finala „Cupei", va pleca mai tîrziu (luni, 5) și va fi utilizat în meciul următor **(7 iulie, cu Iugoslavia). Peste alte două zile, fotbaliștii români vor întîlni reprezentativa de tineret a Greciei, iar la 11 iulie vor încheia competiția, evoluînd împotriva echipei Albaniei.**

Delegația noastră va fi condusă de tov. **Ion Alexandrescu,** secretar general-adjunct al F.R. Fotbal (aflat încă de pe acum la Atena, unde, împreună cu **Mircea Sămăreanu,** participă la sesiunea Comitetului de organizare a Campionatului Balcanic).

Rep.

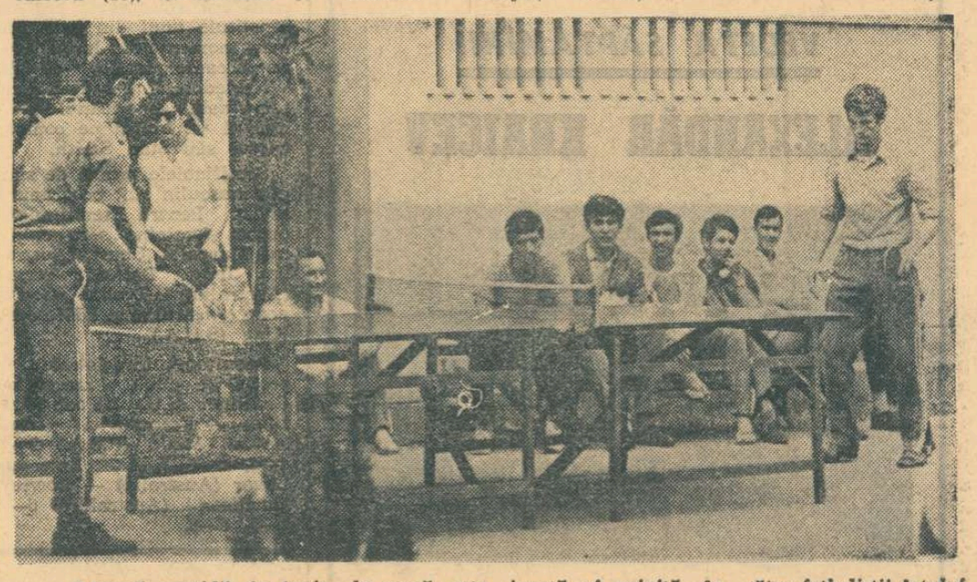

Această partidă de tenis de masă este jucată și privită de către fotbaliștii lotului de tineret, reuniți în aceste zile la centrul sportiv 23 August, înaintea plecării la turneul balcanic de la Atena.
Foto: V. BAGEAC

PURITATEA ÎNTRECERII SPORTIVE

(Urmare din pag. 1)

ultimele etape ale campionatului, ar însemna să se dea dovadă de cea mai mare naivitate. Dar nimeni nu poate fi atît de naiv încît să creadă că în condițiile unei apărări ferme a șanselor o echipă de juniori poate pierde ACASĂ cu 17-0, sau că progresul Brăila și C.F.R. Pașcani, egale în tur cu Politehnica Galați și, respectiv, Știința Bacău, pe terenul acestora din urmă, exact în ultimul meci al campionatului și-au pierdut puterile, ca Samson după ce i s-a tăiat părul, îngenunchiind cuminți în fața echipelor cărora, prin ansamblul performanțelor și prin rezultatele directe, le erau superioare cu o clasă. Dar ce se poate spune despre maniera în care a abordat ultimele etape echipa Ceahlăul Piatra Neamț, care, de altfel, nici nu se află la prima manifestare de acest gen? Ca atare, sancțiunile dictate în toate aceste cazuri sînt pe deplin justificate și ele trebuiau să fie chiar mai aspre.

Biroul federal s-a găsit într-o situație dintre cele mai dificile în cazul meciului Arieșul Turda—Independența Sibiu, disputat la Oradea, în cadrul barajului pentru divizia B. Observatorul federal la acest joc, fostul internațional Mircea David, care nu poate fi atît de ușor păcălit, a apreciat că faza din care portarul sibienilor, Manta, a pasat mîngea la adversar și a dat astfel posibilitatea Arieșului să înscrie golul victoriei și al calificării, în ultimul minut al jocului, cînd se afla rezultatul meciului dintre Vulturii Lugoj și Chimia Făgăraș și perspectivele erau clare pentru toate echipele, n-a fost un simplu accident, o greșeală de execuție cum au fost și vor mai fi în fotbal, ci o acțiune **deliberată.** Un act incorect, o greșeală intenționată, săvîrșită cu scopul de a permite calificarea Arieșului, în dauna Chimiei Făgăraș. După cum se știe, Biroul federal, apreciind că **nu există nici cel mai mic dubiu** asupra incorectitudinii portarului din Sibiu, asupra condițiilor în care s-a calificat Arieșul, a decis disputarea unui nou meci, la 7 iulie, la București, între beneficiara acestui gol nedrept, Arieșul, și Chimia Făgăraș, formația direct lezată în felul acesta.

Aminteam, în legătură cu aceste fapte, situația grea în care s-a găsit Biroul federal. Desigur, prin hotărîrea luată este apărată **echitatea și morala sportivă.** Pe de altă parte, însă, o asemenea hotărîre, de rejucare a unei partide, pentru a nu se accepta un rezultat incorect, este cu totul neobișnuită, ea negăsindu-și susținerea în nici un articol de regulament și deschizînd porți pentru alte situații similare care se pot produce în fotbal, jurisprudență la care s-ar putea apela în alte cazuri.

Lucrurile nu sînt, deci, simple. Dar Biroul federal a apreciat că în cazuri extrem de grave de încălcare a spiritului de corectitudine, echitatea trebuie restabilită chiar și peste litera strictă a regulamentului. Este riscant, desigur. Dar poate că nu e greșit. Am spus **poate,** pentru că, evident, problema are mai multe aspecte, la fel de importante.

Revenind însă la modul cum și-au apărat șansele unele echipe, este de-a dreptul penibil să constatăm că aceste încălcări ale eticii sportive s-au putut produce și la nivelul primului eșalon, al echipelor fruntașe din divizia A, unde atît obținerea unor rezultate convenabile, cît și cîștigarea unor poziții în clasamentul golgeterilor, au condus la eludarea cerințelor unor întreceri loiale.

Și aici, pentru că unele formații de la mijlocul clasamentului au dovedit lipsă de interes pentru joc în ultimele etape, Biroul Federal a trebuit să intervină, propunînd C.N.E.F.S. sancționarea pe linie administrativ-financiară, a unor formații, în sensul ca drepturile sportive ale secțiilor să se acorde pe viitor, la sfîrșitul fiecărei ediții, în funcție de locul deținut în clasament.

Biroul federal a luat și alte hotărîri: sancționarea unor arbitri (credem însă că arbitrul hunedorean Cornel Pop, care a viciat rezultatul meciului Vulturii Lugoj—Independența Sibiu ar trebui să împărtășească soarta lui T. Cruceanu), avertizarea unor secții de fotbal și neacordarea unor distincții pentru titlul de golgeter, obținut în baza unei eficacități nesatisfăcătoare. Intenția Federației române de fotbal de a nu acorda, în viitor, distincția respectivă, decît acelui jucător care a cucerit titlul de golgeter avînd la activ **cel puțin 20 de goluri,** trebuie sprijinită, ea constituind, de fapt, un stimulent, o chemare la o eficacitate sporită.

Toate aceste hotărîri, care, repetăm, nu au putut cuprinde multitudinea de manifestări negative, clare sau mai puțin clare din finalul stagiunii fotbalistice, trebuie să constituie un avertisment serios pentru toate echipele, pentru toți jucătorii, de a respecta spiritul întrecerii sportive. Nu mai încape îndoială că, în cazul unor recidive, sancțiunile vor fi radicale.

Telefonul fără fir...

■ **NEAGU ne-a anunțat că intenționează să ceară dezlegare de la Rapid. Pentru cine? Mister! În orice caz, pentru o echipă din București.**

■ **Dinspre litoral sirenele îl vestesc pe... TACHE MACRI** (zic unii) **antrenor al Farului. Să credem sirenele sau „ursitoarele" din Cîșmigiu care-l anunță în Bănie sau la Tîrgoviște?**

■ **Sedus de golurile lui PELEA** (golgeterul seriei I a diviziei B), **S.C. Bacău l-a solicitat Științei Bacău în schimbul lui Neumayer și a încă doi jucători de la tineret.**

■ **MARIN STELIAN se gîndește la S.C. Bacău. Se pare, însă, că nici Rapidul n-a renunțat să se gîndească la el.**

■ **Nu numai Rapidul se interesează de NĂSTASE. Ci și Petrolul!**

■ **Zilele trecute au fost văzuți prin Iași constănțeanul BILIBOACĂ** (o cunoștință mai veche a antrenorului Mărdărescu, de pe vremea cînd acesta era conducătorul tehnic al Farului) **și timișoreanul PANICI Veniseră, se zice, să admire teiul din Copou...**

■ **DUMITRU la Dinamo! Așa spun mulți. Așa spuneau și anul trecut...**

■ **RĂDUCANU a semnat, ieri dimineață pentru Farul! Consimțămîntul scris i-a fost înmînat antrenorului Cosmoc.**

■ **La Petroșani, se vorbește despre BOJIN și FLOARES. Nu știm ce se vorbește la Timișoara...**

■ **GORNEA nu va părăsi U.T.A., cel puțin încă un an! Ne-a declarat că intenționează să termine școala (arădeană) de maiștri la care este înscris.**

■ **Barajul pentru divizia B a însemnat pentru STOIAN, de la Vulturii Textila Lugoj, un baraj pentru „A". El va juca, după toate probabilitățile, la Jiul.**

■ **Mare solicitare a antrenorului COSMOC, cerut, se aude, de Universitatea Cluj, Jiul, Crișul, F.C. Argeș și S.C. Bacău. Mare cumpănă pentru apreciatul tehnician constănțean, care, la întoarcerea de la Atena, de la Balcaniada de tineret, va avea dificile probleme de opțiune.**

NOILE SERII ALE CAMPIONATULUI REPUBLICAN DE JUNIORI

Constatînd faptul că vechea formulă de organizare a campionatului republican de juniori — 192 de echipe, divizate în 16 serii — prezintă deficiențe funcționale și diferențe valorice foarte mari între echipe, Biroul federal a ratificat un nou sistem de disputare a campionatului, ediția 1971—1972, ce urmează să fie aprobat de Biroul C.N.E.F.S.

Noul sistem prevede reducerea numărului de echipe la 96, împărțite în 8 serii, după criteriul geografic. Turneul final al campionatului se va disputa sistem turneu, pe patru serii a cîte 4 echipe, dreptul de a participa la turneul final revenind celor 8 cîștigătoare de serii în campionatul republican, la 4 dintre echipele clasate pe locul al doilea (calificate după un joc tur-retur) și la 4 formații din campionatele județene, desemnate prin jocuri eliminatorii.

Seria I

1. S.C. Bacău
2. Liceul de fotbal Bacău
3. Știința Bacău
4. Ceahlăul P. Neamț
5. C.F.R. Pașcani
6. Politehnica Iași
7. Șc. Sp. Iași
8. Liceul 2 Iași
9. Chimia Suceava
10. Oituzul Tg. Ocna
11. Rulmentul Bîrlad
12. Trotușul Gh. Gheorghiu-Dej.

Seria a II-a

1. Farul Constanța
2. Portul Constanța
3. Șc. Sp. 2 Constanța
4. F.C. Galați
5. Politehnica Galați
6. Comerțul Brăila
7. Progresul Brăila
8. Delta Tulcea
9. Șc. Sp. Energia București
10. Steaua București
11. Rapid București
12. Progresul București.

Seria a III-a

1. Petrolul Ploiești
2. Ș.N. Oltenița
3. Dunărea Giurgiu
4. Olimpia Giurgiu
5. Metalul Tîrgoviște
6. Automobilul Focșani
7. Metalul Plopeni
8. Sportul Studențesc
9. Steaua „23 August"
10. Dinamo București
11. Metalul București
12. Șc. Sp. 2 București.

Seria a IV-a

1. St. roșu Brașov
2. Șc. Sp. Brașov
3. Șc. Sp. Brașovia Brașov
4. Șc. Sp Sf. Gheorghe
5. Șc. Sp. Miercurea Ciuc
6. Șc. Sp. Sinaia
7. Poiana Cîmpina
8. Chimia Făgăraș
9. C.S.M. Sibiu
10. Șc. Sp. Sibiu
11. Independența Sibiu
12. Șoimii Sibiu.

Seria a V-a

1. F.C. Argeș Pitești
2. Chimia Rm. Vîlcea
3. Universitatea Craiova
4. Șc. Sp. Craiova
5. Șc. Sp. Olimpia Craiova
6. Electroputere Craiova
7. Gloria Slatina
8. Dunărea Calafat
9. Metalul Tr. Severin
10. C.I.D. Tg. Jiu
11. Jiul Petroșani
12. Știința Petroșani.

Seria a VI-a

1. C.S.M. Reșița
2. Minerul Anina
3. Șc. Sp. Lugoj
4. Vulturii T. Lugoj
5. Politehnica Timișoara
6. C.F.R. Timișoara
7. Progresul Timișoara
8. Șc. Sp. Timișoara
9. Șc. Sp. Viitorul Timișoara
10. C.F.R. Arad
11. U.T. Arad
12. Vagonul Arad.

Seria a VII-a

1. Corvinul Hunedoara
2. Mureșul Deva
3. A.S.M. Cugir
4. Aurul Brad
5. Arieșul Turda
6. Gaz metan Mediaș
7. Metalul Aiud
8. Șc. Sp. Tg. Mureș
9. A.S.A. Tg. Mureș
10. Universitatea Cluj
11. C.F.R. Cluj
12. Ind. sîrmei C. Turzii

Seria a VIII-a

1. Crișul Oradea
2. Olimpia Oradea
3. Victoria Carei
4. Olimpia Satu Mare
5. Someșul Satu Mare
6. Minerul Baia Mare
7. Chimistul Baia Mare
8. Gloria Baia Mare
9. Gloria Bistrița
10. C.E.I.L. Sighet
11. Unirea Dej
12. Unirea Zalău.

5—25 iulie: PERIOADĂ DE TRANSFERĂRI

Întrucît activitatea competițională s-a prelungit pînă în ziua de 4 iulie, Federația română de fotbal a stabilit ca *perioada de transferări* — pentru jucătorii din campionatele diviziilor A, B și C — *să fie între 5 și 25 iulie.* Pentru jucătorii care solicită transferarea, acordul scris poate fi eliberat de secții (cluburi) pînă în ziua de 15 iulie, dată după care secțiile (cluburile) nu mai pot scoate jucători din loturi decît cu consimțămîntul acestora.

DUMINICĂ MECIURI DIN CUPA DE VARĂ

Programul concursului Pronosport nr. 27 de duminică 4 iulie a.c. este următorul: I: S. N. Oltenița — Dunărea Giurgiu; II: Portul C-ța. — Electrica C-ța.; III: I.M.U.M. — Cimentul Medgidia; IV: Caraimanul — I.R.A. Cîmpina; V: Progresul Brăila — Dacia Galați; VI: F. C. Galați — Unirea Tricolor Brăila; VII: Ceahlăul — Victoria Roman; VIII: Minobrad — Foresta; IX: Rarăul — Minerul Gura Humorului; X: Textila Buhuși — Trotușul; XI: Minerul Comănești — Petrolul Moinești; XII: Automobilu. — Metalul Buzău; XIII: Olimpia — Șoimii Buzău.

NUMERELE EXTRASE LA CONCURSUL PRONOEXPRES NR. 26

Fond general de premii: 2.681.129 lei din care 1.611.654 lei report
Extragerea I: 6 30 18 1 16 29
Fond de premii: 1.807.430 lei din care 1.252.634 lei report categ. 1
Extragerea a II-a: 7 38 3 10 11
Fond de premii: 873.699 lei din care 359.020 lei report categ. A

CÎȘTIGURILE TRAGERII LOTO DIN 25 IUNIE 1971

Extragerea I: Categoria 1: 1 variantă 100% a 100.000 lei și 3 variante 100% a 10.000 lei; a 2-a: 4,15 a 19.742 lei; a 3-a: 13,55 a 6.047 lei; a 4-a: 30,65 a 2.673 lei; a 5-a: 99,35 a 825 lei; a 6-a: 240,30 a 341 lei.
Report categoria 1: 64.439 lei
Extragerea a II-a: Categoria A: 1 variantă 100% a 67.670 lei; B: 2,20 a 30.759 lei; C: 3,45 a 19.614 lei; D: 10,80 a 6.266 lei; E: 28,15 a 2.404 lei; F: 59,25 a 1.142 lei.

Ambele extrageri: Categoria Z: 1173,05 variante a 100 lei

Cîștigul de 100.000 lei de la extragerea I 100% a revenit participantului PETICA PAVEL din Caransebeș; iar cîștigul de 67.670 lei de la categoria A pe o variantă 100% a revenit participantului CSEKE ALEXANDRU din Salonta județul Bihor.

Cîștigătorii de la categoria C 100% (2 premii) primesc cîte o excursie în Grecia și diferența în numerar.

Rubrică redactată de LOTO-PRONOSPORT

MECI-SPECTACOL ȘI O VICTORIE COMODĂ:

Selecționata divizionară—R.C. Angoulême 26-3 (13-3)...

Păcat că prea puțini spectatori au fost miercuri după-amiază martori la întîlnirea de rugby dintre selecționata divizionară și cunoscuta echipă de rugby *R. C. Angoulême*. A fost un meci de autentic spectacol în care sportivii români și-au etalat copios calitățile, obținînd victoria la un scor categoric : 26—3 (13—3).

Meciul a fost tot timpul la discreția rugbyștilor români, care și-au impus inițiativa încă de la primele schimburi de mingi. Rugbyștii din selecționata divizionară au fost mai lucizi în acțiunile pe înaintare, ca și în cele pe trei-sferturi. Oaspeții s-au limitat la un joc de espectativă fără posibilitatea de a obține puncte.

Scorul l-a deschis *Ion Pop*, care a realizat spectaculos o încercare pe care ulterior *Nica* a transformat-o. După aceea, Durbac a majorat scorul, printr-o lovitură de pedeapsă. Oaspeții au avut o ușoară revenire, cînd au reușit să reducă din handicap, printr-o încercare, opera lui *Gin*. La scorul de 8—3 selecționata divizionară a forțat ritmul, reușind să înscrie din nou, prin *Suciu*, autorul unei splendide încercări pe care *Nica* — inspirat — a reușit să o transforme. Apoi *Durbac*, care a găsit un culoar favorabil, și a înscris un drop.

În continuare, rugbyștii români au dominat cu autoritate, atît în margine cît și în grămezi. Rezultatul acestei superiorități evidente îl constituie încercarea lui *Radu Ionescu* (19—3) transformată apoi de *Nica* (21—3). Către sfîrșitul partidei, selecționata divizionară se află din nou în atac și înscrie o nouă încercare prin *Durbac*. Același jucător o transformă, stabilind scorul final la 26—3.

A fost un meci de bună factură tehnică, în care selecționata divizionară a dovedit mai multă prospețime, menținîndu-se majoritatea timpului în atac.

Arbitrului *P. Niculescu*, care a condus excelent, i s-au alăturat următoarele formații :

SELECȚIONATA DIVIZIONARĂ : *Drăgulescu, Iorgulescu, Pop-Șerban* (C. Octavian), *Atanasiu* (Postolache)-*Pop, Iftimie, Fugigi* (Achim)-*Țața, Nicolescu-Suciu* (R. Ionescu), *Dragomirescu, Nica, Constantin-Durbac*.

R. C. ANGOULÊME : *Gin*, Robert, Lafon-*Barry*, Sardou-*Ciobănel*- Vaisseu, *Renard-Menard*, Irimescu-Chalouy, Davidou, Laurent, Huerga-*Sarnel*.

Tiberiu STAMA

sportul în lume

AU ÎNCEPUT JOCURILE DIN CADRUL „TROFEULUI IUGOSLAVIA" LA HANDBAL

OPATIJA, 30 (prin telefon). — Tradiționala competiție internațională, rezervată reprezentativelor naționale (masculine și feminine) de handbal și dotată cu „Trofeul Iugoslavia" a programat marți seara primele partide.

Competiția a debutat cu o serie de surprize. Dintre acestea una s-a consumat încă înainte de a avea loc primele întreceri. Este vorba de absența de la startul turneului masculin a selecționatei Uniunii Sovietice, care a renunțat la participare în ultimul moment. În această situație, organizatorii au solicitat înscrierea în grupa de la Rijeka, unde evoluează și selecționata țării noastre, a unei echipe reprezentative a acestei mari și frumoase localități de pe litoralul Adriaticii. În consecință, în partida inaugurală a acestei grupe s-au întîlnit formațiile României și a orașului Rijeka. La capătul unui joc extrem de îndîrjit, în care tinerii handbaliști ai orașului gazdă au luptat din răsputeri pentru un rezultat cît mai onorabil, victoria a revenit selecționatei române cu scorul de 13-11 (8-7). Punctele învingătorilor au fost înscrise de Chicid (5), Dan Marin (4), Samungi, Bota, Voinea și Birtolom. În meciul vedetă s-a înregistrat o mare surpriză : **Iugoslavia B—Ungaria 21-13 (14-9)!** În etapa a II-a (miercuri seara) echipa României întîlnește reprezentativa Ungariei. Tot în turneul masculin, în grupa de la Banja Luka s-au obținut următoarele rezultate : **Iugoslavia A — Olanda 16-12 (10-6) ; Cehoslovacia—Spania 26-12 (8-6).**

În turneul echipelor feminine, la Mostar, Iugoslavia A a învins Cehoslovacia cu 19-13 (10-6), iar U.R.S.S. a dispus de Polonia cu 18-9 (9-5).

Selecționata feminină a României evoluează în grupa de la Tuzla, unde în prima etapă a întîlnit redutabila formație reprezentativă a R.D. Germane. După un meci echilibrat, victoria a revenit handbalistelor din R.D.G. cu scorul de 12-11 (5-6). În al doilea joc Ungaria a întrecut Iugoslavia B cu 18-13 (7-9).

TURNEUL DE TENIS DE LA WIMBLEDON

ROSEWALL — ULTIMUL SEMIFINALIST

În sferturile de finală ale turneului internațional de tenis de la Wimbledon, „veteranul" australian Ken Rosewall (36 ani) l-a eliminat cu 6—8, 5—7, 6—4, 9—7, 7—5 pe americanul Richey. Meciul a durat peste 4 ore. În semifinale, Rosewall îl va întîlni pe compatriotul său John Newcombe. Comentînd meciul Rosewall—Richey, corespondenții agențiilor de presă consideră că această partidă constituie unul din cele mai mari momente din lunga istorie a campionatelor de la Wimbledon. În cea-de-a doua semifinală, americanul Gorman îl va întîlni pe compatriotul său Stan Smith.

Semifinalele probei de simplu masculin sînt programate astăzi. Pentru semifinalele probei feminine s-au calificat Margaret Court (Australia), Judy Dalton Tegart (Australia), Evohne Goolagong (Australia) și Billie Jean King (S.U.A.).

Rezultate înregistrate în proba de dublu masculin : Graebner (S.U.A.), Koch (Brazilia) — Franulovici (Iugoslavia), Maud (R.S.A.) 9—7, 4—6, 6—4, 6—1 ; Emerson, Laver (Australia) — Bowrey, Davidson (Australia) 6—3, 7—5, 6—3.

Miercuri după amiază s-au desfășurat semifinalele în proba de simplu femei. *Margaret Court* a dispus de Juddy Tegart cu 4—6, 6—1, 6—0, iar *Evonne Goolagong* a eliminat-o pe Billie Jean King cu 6—4, 6—4. Astfel, în finală se vor întîlni două australience.

SHEILA SCOTT A ATERIZAT FORȚAT ÎN GROENLANDA

Cunoscuta aviatoare sportivă britanică Sheila Scott care, așa cum s-a mai anunțat, întreprinde o tentativă de zbor în jurul lumii, a fost nevoită, în timp ce se îndrepta spre Alaska, să aterizeze forțat în Groenlanda, în apropierea bazei „Stațiunea Nord". Cauza acestei abateri fortuite de la programul de zbor se datorește defectării unor aparate de bord. Plasarea avionului pe sol a fost îngreunată, între altele, și de defectarea trenului de aterizare. Cu toate acestea, temerara aviatoare speră să-și poată continua tentativa după remedierea, cu ajutorul personalului de la baza stațiunii, a defecțiunilor amintite.

PE PISTELE DE ATLETISM

MÜNCHEN, 30 (Agerpres) — În cadrul concursului internațional de atletism de la Köln, recordmanul vest-german Franz Joseph Kemper a stabilit cea mai bună performanță mondială a anului în proba de 1 000 m : 2:18,9. Pe locul secund : Liquori (SUA) — 2:19,3. Așteptată cu viu interes, proba feminină de aruncarea discului a fost cîștigată de Liesel Westermann (RFG) cu 58,56 m. Pe locurile următoare s-au clasat atletele române Lia Manoliu și Argentina Menis cu 58,33 m și, respectiv, 57,48 m. Campioana iugoslavă Vera Nikolici a terminat învingătoare în cursa de 800 m cu 2:02,4.

Alte rezultate : 200 m : Nallet (Franța) 21,3 ; 3 000 m obst. : Feldmann (Elveția) 8:38,6 ; 400 mg : Nallet — 50,3 ; prăjină : Ohl (RFG) 5.00 m ; 110 mg : Wodzinsky (Polonia) 14,2 ; 400 m plat : Jelinghaus (RFG) 47,3 ; 100 m : Fenouil (Franța) 10,5 ; ciocan : Beyer (RFG) 73,02 m ; 5 000 m : Benson (Australia) 13:37,00 ; **Feminin :** 100 m plat Irena Szewinska (Polonia) 11,5 ; 400 m : Colette Besson (Franța) 53,6 ; înălțime : S. Hrepevnik (Iugoslavia) 1,83 m.

■ În campionatele Ungariei (întrecerile se desfășoară la Budapesta), sprintera Balogh a terminat învingătoare în două probe : 400 m în 52,7 (nou record maghiar) și 100 m plat în 11.4. În proba masculină de înălțime victoria a revenit lui Kelemen cu 2,17 m. Pe locul doi, cu același rezultat, s-a clasat Major.

Alte rezultate : 400 m (m) : Fugedy — 47,7 ; 800 m (m) : Molnar — 1:50,1 ; suliță (f) : Ranki — 59,44 m.

■ Tirana : Într-un concurs desfășurat la Durres, atleta Pronjars a sărit 1,75 m în înălțime (nou record albanez).

A FOST OMOLOGATĂ PISTA OLIMPICĂ DE SLALOM NAUTIC

Delegatul Comisiei tehnice a federației internaționale de canoe, Rudi Landgraf (R.D. Germană), a omologat la Augsburg porțiunea de canal pe care se vor desfășura probele olimpice de slalom nautic la caiac și canoe. **„Parcursul, în lungime de 660 m este foarte reușit, și ansamblul instalațiilor mi se pare unic în lume"**

TURNEUL DE FOTBAL DE LA TEHERAN

TEHERAN, 30 (Agerpres). — Turneul internațional de fotbal de la Teheran a programat alte două meciuri.

Echipa olimpică a Turciei a învins cu 2—1 (1—0) selecționata similară a Olandei, iar reprezentativa Iranului a întrecut cu 2—1 (1—1) selecționata secundă a Cehoslovaciei.

În cele două grupe ale competiției, situația este următoarea : **grupa A :** 1. Iran — 6 p ; 2. Turcia (echipa olimpică) — 3 p ; 3. Cehoslovacia (B) — 2 p ; 4. Olanda (echipa olimpică) — 1 p ; **grupa B :** 1—2. F. C. Argeș Pitești și Maroc — 3 p ; 3. Austria (echipa olimpică) — 2 p ; 4. Zamalek (R.A.U.) — 0 p.

ICARII RĂMÎN VII!...

Agențiile de presă au transmis în zorii zilei de miercuri o veste care a zguduit omenirea; cei trei cosmonauți sovietici, GHEORGHI DOBROVOLSKI, VLADISLAV VOLKOV și VIKTOR PAȚAEV, și-au găsit o moarte tragică la aterizarea navei „Soiuz 11".

Ne descoperim și ne plecăm fruntile în fața celor trei eroi dispăruți. Ei au făcut o faptă sortită să rămînă înscrisă pentru totdeauna în cartea de aur a inteligenței, curajului și abnegației omenești.

Au zburat timp de 24 de zile, în cea mai lungă călătorie a vreunui cosmonaut; au realizat prima stație științifică orbitală pilotată; au efectuat un uriaș volum de cercetări științifice. Din nefericire, au plătit cu jertfa vieții încercarea lor.

Neastîmpărat, pasionat și temerar, avid mereu de cunoaștere, omul a știut să ia pieptiș greutățile, să nu se sperie de ele, să le învingă.

„Ai izbutit? Continuă! N-ai izbutit? Continuă!" spunea cîndva cel care a fost Fritdjof Nansen.

Dobrovolski, Volkov și Pațaev au izbutit, dar nu vor mai putea continua niciodată... În urma lor însă, vor veni alți Prometei, gata să fure foc din cer, alți Icari, decîși să pornească spre soare. Vor veni, avînd certitudinea că stelele și cerul se lasă cucerite greu. Tocmai aceasta le va oțeli hotărîrea.

Icarii rămîn totdeauna vii!

Sportivii români, adînc îndurerați, participă la marele doliu al poporului sovietic.

valc.

VEDETA SĂPTĂMÎNII

ALEXANDĂR KRAICEV

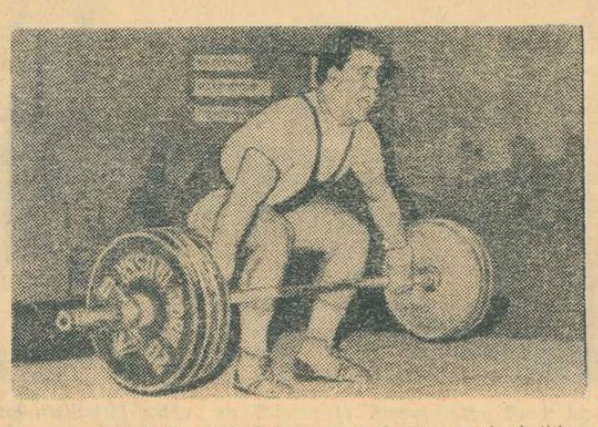

● Alexandăr Kraicev (Bulgaria), recordman mondial absolut de juniori la haltere, a fost revelația recentelor campionate europene de la Sofia. ● Născut la 28 octombrie 1951 în comuna Crusare, județul Sliven, halterofilul Alexandăr Kraicev este cel mai tînăr maestru emerit al sportului din Bulgaria. ● Înaltul titlu i-a fost acordat pentru marile succese obținute pe arena internațională, pentru realizarea celor patru recorduri mondiale de juniori la categoria grea. ● Deși junior, Kraicev este posesor și al titlurilor de recordman și campion absolut de seniori al Bulgariei la aceeași categorie cu 537,5 kg. ● Este înalt de 1,82 m și cîntărește 107 kg. ● Kraicev este necăsătorit și absolvent al școlii sportive din Sofia. ● Practică halterele doar de 5 ani.

Al. Kraicev a fost descoperit întîmplător de antrenorul emerit Ivan Abagiev, la un antrenament de box. În cei 5 ani de cînd practică halterele, performanțele sale s-au îmbunătățit necontenit. A devenit campion și recordman al Bulgariei și s-a afirmat extrem de repede pe plan internațional. Anul trecut a cucerit medaliile de argint la campionatele mondiale de la Columbus și la „europenele" de la Szombathelyi.

La recentul campionat european de la Sofia, Kraicev a cules noi lauri, realizînd performanțe cu mult superioare recordurilor mondiale de juniori la toate stilurile și la total. După părerea antrenorului său I. Abagiev, recentul său record mondial de juniori la total de 557,5 kg constituie o performanță greu de depășit de halterofili de vîrsta lui Kraicev.

Excelentul halterofil bulgar a obținut aceste rezultate remarcabile datorită calităților sale, dar și prin sîrguință, perseverență și conștiinciozitatea cu care respectă programul de antrenament. El este unul din elevii fruntași ai școlii sportive „Speranțele olimpice" din Sofia și speră să treacă cu succes examenul de admitere la Institutul de cultură fizică.

Ce pasiuni are „Saşo"? În primul rînd, muzica. Încă din anii copilăriei, Saşo a fost elev al școlii de muzică din Sliven, unde a studiat vioara, instrument cu care se delectează și azi cu regularitate, în orele de destindere.

Scopurile lui ni le dezvăluie chiar el : **„Vreau în primul rînd să obțin carnetul de student. Pe plan sportiv voi depune toate eforturile pentru a realiza o veche dorință — să fiu alături de cei cîțiva halterofili care au depășit granița celor 600 kg".**

TURNEUL DE LUPTE

(Urmare din pag. 1)

vor sosi la Constanța toate loturile.

INTERES DEOSEBIT ÎN ORAȘUL GAZDĂ

Perla litoralului românesc a Mării Negre este gata pentru găzduirea celui mai mare concurs internațional de lupte al anului, cea de a X-a ediție a Turneului internațional de lupte libere și greco-romane al României. Comisia de organizare a competiției, ca un adevărat gospodar, a avut grijă de toate : aranjarea sălii, amenajarea locurilor de antrenament, asigurarea materialelor de concurs, cazarea participanților (în elegantul hotel Continental) și, firește, alcătuirea unui program extrasportiv din care nu va lipsi vizitarea litoralului.

Întrecerile se vor desfășura în Sala sporturilor pe patru saltele (cîte două pentru fiecare stil) și vor fi conduse de către cei mai buni arbitri de pe continent.

Programul turneului începe de fapt, joi, o dată cu examenul de avansare a arbitrilor internaționali, care se va desfășura sub egida F.I.L.A. De altfel, de miercuri au început să sosească și arbitrii care vor lua parte la concursul pentru avansare în clasificarea internațională.

Ca și la alte competiții de amploare în sportul luptelor găzduite de Constanța, publicul manifestă un viu interes pentru acest turneu. De ieri s-au pus în vînzare biletele pentru toate zilele de concurs. Consiliul județean pentru educație fizică și sport, în colaborare cu F.R.L., a popularizat intens întrecerile. Peste tot, în oraș, chiar și pe plajă, în troleibuze, autobuze, se pot vedea afișe ale acestei importante competiții. De asemenea, emisiunea „radio-vacanța" s-a ocupat pe larg de turneul internațional. Constanța se arată a fi din nou o gazdă ospitalieră.

C. POPA-coresp.

A SOSIT MILAN ERCEGAN, PREȘEDINTELE AD-INTERIM AL F.I.L.A.

La aeroportul Băneasa a sosit aseară, venind de la Timișoara, unde a făcut o escală de cîteva ore, președintele ad-interim al Federației internaționale de lupte, MILAN ERCEGAN, vicepreședinte al Uniunii federațiilor de cultură fizică din Iugoslavia. Oaspetele a fost întîmpinat de tovarășii **Emil Ghibu**, vicepreședinte al C.N.E.F.S., și de tov. **Miron Olteanu**, secretar al C.N.E.F.S. De asemenea, la aeroportul Băneasa a venit în întîmpinarea oaspetelui, președintele Federației române de lupte, **Alexandru Crăciunescu.**

LOTUL ROMÂNIEI LA LIBERE

Lotul de lupte libere al României la cele 10 categorii : 48 kg : I. Arapu (Steaua), I. Vanghelici (Tomistex Constanța), și M. Sabău (Crișul Oradea) ; 52 kg : P. Cernău (C.F.R. Timișoara), E. Butu (Nicolina Iași), G. Nicola (C.S.M. Reșița) și Gh. Eremia (Dinamo Buc.) ; 57 kg : Gh. Stan (Olimpia Satu Mare), Fl. Moț (Steaua) și Gh. Dobronel (Steagul roșu Brașov) ; 62 kg : P. Coman (Steaua), C. Moldovan (Steagul roșu), A. Șuba (Comerțul Tg. Mureș) și Gh. Ciontu (Dunărea Galați) ; 68 kg : P. Poalelungi (Dunărea), Em. Cristian (Dinamo Buc.) și V. Moraru (Progresul Brăila) ; 74 kg : L. Ambruș (Steagul roșu), V. Mihăilă (Steagul roșu) și M. Pîrcălab (Progresul Buc.) ; 82 kg : V. Iorga (Progresul Brăila) și I. Dumitru (Steaua) ; 90 kg : I. Marton (C.S.M. Cluj) și Tr. Stoian (Rapid Buc.) ; 100 kg : E. Panait (Steaua) ; +100 kg : St. Stingu (Steaua) și V. Enache (Dunărea).

SUCCESE ALE LUPTĂTORILOR ROMÂNI ÎN TURCIA

Ieri s-au înapoiat de la Istanbul luptătorii români care au participat la turneul internațional de „libere" al Turciei. Trei dintre ei au repurtat frumoase succese. Tînărul *Ion Arapu* a cucerit primul loc la categoria 48 kg, *Vasile Iorga* s-a clasat pe locul II la cat. 82 kg, iar *Ludovic Ambruș* a ocupat locul III la cat. 74 kg. Tot ieri ci și-au continuat drumul la Constanța în vederea Turneului României.

TURNEUL DE FOTBAL DE LA TEHERAN

TEHERAN, 30 (Agerpres). — Turneul internațional de fotbal de la Teheran a programat alte două meciuri.

Echipa olimpică a Turciei a învins cu 2—1 (1—0) selecționata similară a Olandei, iar reprezentativa Iranului a întrecut cu 2—1 (1—1) selecționata secundă a Cehoslovaciei.

În cele două grupe ale competiției, situația este următoarea : **grupa A :** 1. Iran — 6 p ; 2. Turcia (echipa olimpică) — 3 p ; 3. Cehoslovacia (B) — 2 p ; 4. Olanda (echipa olimpică) — 1 p ; **grupa B :** 1—2. F. C. Argeș Pitești și Maroc — 3 p ; 3. Austria (echipa olimpică) — 2 p ; 4. Zamalek (R.A.U.) — 0 p.

TURUL FRANȚEI (4)

Turul ciclist al Franței a continuat cu desfășurarea etapei a 4-a, în care caravana a parcurs traseul dintre Nancy—Marche en Famenne (242 km). Primul a trecut linia de sosire francezul Jean Pierre Genet în 6 h 42:23,0 urmat la o secundă de spaniolul Gomez și la 3 secunde de un pluton condus de Guimard (Franța). În acest pluton se afla și liderul clasamentului general, Eddy Merckx. Astăzi este programată etapa a 5-a : Dinant — Roubaix (194,5 km).

REPETIȚIE OLIMPICĂ LA KIELER FÖRDE...

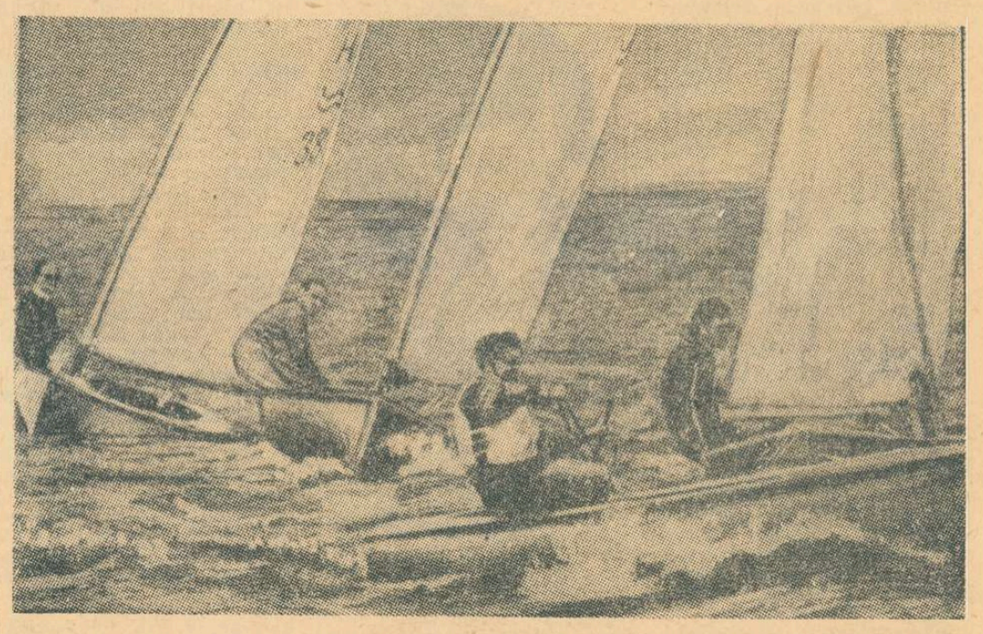

Remarcam într-o corespondență anterioară faptul că regatele de yachting domină autoritar bogatul program sportiv din cadrul „Săptămînii Kielului". Acum, la sfîrșitul pasionantelor curse de la Kieler-Förde, se poate spune chiar mai mult : prin amploarea lor și prin valoarea participanților, aceste regate (aflate la a 90-a ediție) au reprezentat un veritabil campionat continental și, totodată, în ciuda unor situații neprevăzute, o reușită repetiție olimpică.

Fără îndoială, organizatorii au fost bucuroși să înregistreze un semnificativ record de participare și ni s-a părut firesc ca el să ne fie prezentat ca un prim succes important al ediției 1971. Nu ne-am așteptat — organizatorii probabil cu atît mai puțin — ca tocmai acest record să fie, însă, ținta multor comentarii critice, unele îndreptățite, apărute în presa din Kiel, Hamburg, din alte orașe vest-germane, sau transmise în programul emisiunilor sportive la diferite posturi de radio. Ce a provocat, de fapt, nemulțumiri, atît timp cît, amintind doar cîteva exemple, la clasa Finn au luat startul 128 de ambarcațiuni, la Flying Dutchman 102, la Dragon 66, la Star 57, la Soling 70, la Tempest 42 — în total, după lectura listelor de participare — 1 264 de ambarcațiuni ?

Am fost la Schilksee și, de asemenea, am urmărit cu interes desfășurarea regatelor neolimpice Kiel - Fokernfürde-Kiel (197 de yachturi), Fehman - Wettfahrt (126), Kiel - Flensburg (33) etc. Într-adevăr, marele număr de concurenți a cerut eforturi deosebite organizatorilor care, uneori, s-au văzut depășiți de multitudinea și complexitatea problemelor necesitînd asigurarea condițiilor optime de disputare a regatelor. Dar, tot atît de adevărat este că vremea aproape tot timpul neprielnică a favorizat, cel puțin în măsură egală, insuficiențele criticate. De aceea, desigur, la Schilksee, frumusețea și valoarea regatelor au fost oarecum diminuate de abundența starturilor greșite, de marele număr de răsturnări și contestații.

Specialiștii — veliști, antrenori, ziariști, ca și foarte mulți spectatori, buni cunoscători ai acestui sport — apreciază, însă, că — în condițiile amintite — marile valori ale yachtingului european și-au spus, totuși, cuvîntul și că, în general, regatele de la Schilksee au reprezentat o utilă și reușită repetiție a veliștilor care, după cum se știe, își vor disputa la Kiel, medaliile olimpice ale anului viitor.

Așadar, în condiții îngreunate, pe un timp așa cum nu și-l doresc acești sportivi (ori furtună, ori lipsă de vînt, dar în schimb ploaie torențială...) regatele de la Schilksee au stabilit, cu unele surprize, ierarhia valorică a ediției 1971, interesante fiind din acest punct de vedere performanțele realizate în special la cele 6 clase olimpice.

Iată, de altfel, pentru amatorii de yachting și de... pronosticuri olimpice, rezultatele finale de la Schilksee.

SOLING. 1. Gruenwald (Suedia) ; 2. Kadelbach (R.F. a Germaniei) ; 3. Carlssen (Danemarca).

DRAGON. 1. Birch (Danemarca) ; 2. Heilmeyer (R.F. a Germaniei) ; 3. Sundelin (Suedia).

STAR. 1. Vennerström (Suedia) ; 2. Pettersson (Suedia) ; 3. Budnikov (U.R.S.S.).

TEMPEST. 1. Staartjes (Olanda) ; 2. Mankin (U.R.S.S.) ; 3. Mulder (Olanda).

FLYING DUTCHMAN. 1. Musto (Anglia) ; 2. Prenziers (R.F. a Germaniei) ; 3. Geiger (Austria).

FINN. Jungbluth (R.F. a Germaniei) ; 2. Lundquist (Suedia) ; 3. Rogge (R.F. a Germaniei).

De remarcat că dintre învingătorii ultimei regate numai englezul Musto a reușit să ocupe și primul loc în clasamentul general, ceilalți — Pinegin (U.R.S.S.), Sundelin (Suedia), Kuweide (R.F. a Germaniei), Klein (Suedia), Potapov (U.R.S.S.) încheind greaua competiție, un autentic maraton al „pinzelor", pe poziții secundare și chiar inferioare în clasamentele diferitelor clase.

Contestată în unele planuri, repetiția olimpică de la Kieler Förde ni s-a părut înainte de toate o excelentă și spectaculoasă confruntare de valori, o convingătoare demonstrare a frumuseților și virtuților pe care sportul velelor le-a etalat în fiecare din zilele în care pe pista de apă se reuneau, la Schilksee, sute de ambarcațiuni. Într-adevăr, la Kiel, yachtingul este la el acasă...

Dan GÂRLEȘTEANU

TELEX • TELEX • TELEX

Pe circuitul de la Mont Tremblant (Canada) a avut loc un mare concurs internațional de automobilism. Victoria a revenit scoțianului Jackie Stewart care, la volanul unei mașini „Lola-T.", a acoperit 319,50 km, în 1h 59:29.1, cu o medie orară de 162,469 km. L-a urmat Denis Hulme (Noua Zeelandă) pe „McLaren".

■

Cu prilejul unui concurs de natație desfășurat în bazin de 50 m la Bad Wildungen, înotătorii vest-germani au stabilit două noi recorduri naționale. În proba de ștafetă 4x200 m spate masculin, echipa formată din Butterbrodt, Wickert, Kronenberg, Holthaust a fost cronometrată în 9:36.9, iar în ștafeta 4x100 m spate-feminin, Angelika Kraus, Angelika Dietrich, Regine Doenges și Karin Friederich, au realizat timpul de 5:00,8.

■

Fostul campion mondial de box la cat. grea Cassius Clay își va face reintrarea la 26 iulie. El îl va întîlni la Houston într-un meci demonstrativ pe distanța de 6 reprize a cîte 3 minute pe Jimmy Ellis, care și el cu doi ani în urmă a deținut centura mondială. Clay a declarat ziariștilor că se află în formă excelentă și că speră ca, anul viitor, să boxeze din nou cu Joe Frazier pentru titlul suprem.

■

Echipa de fotbal A. S. Roma a cîștigat trofeul „Memorialul Picchi". În finala turneului, A. S. Roma a învins cu scorul de 1—0 (0—0) echipa Internazionale, campioana Italiei. Pentru locurile 3—4, Juventus a dispus cu 2—1 (1—0) de Cagliari. Federația italiană a stabilit ca în fiecare an să aibă loc meciuri pentru trofeul „Memorialul Picchi".

■

Turneul de fotbal de la Badajoz (Spania) s-a încheiat cu victoria echipei Steaua Roșie Belgrad, care în finală a învins cu scorul de 2—1 (după prelungiri) formația Real Madrid. În partida pentru locurile 3—4, Sporting Lisabona a întrecut cu scorul de 3—1 (2—1) echipa Granada.

ultimele știri • ultimele rezultate • ultimele știri

CAMPIONATELE DE VELODROM AU LUAT SFÎRȘIT

Campionatele de velodrom ale Bucureștiului s-au încheiat ieri o dată cu desfășurarea probei cu adițiune de puncte. **La juniori mari,** Marian FERFELEA (Steaua) — tînăr în plină ascensiune — a obținut o victorie categorică, totalizînd la capătul celor 51 ture (20,400 km) 44 puncte. Pe locurile următoare : Anton Neagoe (Dinamo) 21 p, Ion Gavrilă (Steaua) 18 p, Aurel Vulcu (Steaua) 17 p, Costel Cirjă (Șc. sp. 1) 14 p.

După o dispută foarte strînsă, de-a lungul a 30 ture (12 km), Dan Andrei (Steaua) a cucerit titlul **la juniori mici** totalizînd 20 p. Pe locurile următoare : Petre Cimpoieru (Șc. sp. 3) 19 p, Gheorghe Schiopu (Șc. sp. 1) 17 p, A. Florea (Șc. sp. 3) 11 p și Ștefan Popescu (Șc. sp. 3) 9 p.

MECIUL ATLETIC EUROPA — AMERICA LA BONN ?

Meciul atletic dintre echipele Europei și Americii, care urma să se dispute în vara aceasta la Stockholm va avea loc, probabil, în orașul vest-german, Bonn. Acum, organizatorii meciului duc tratative cu oficialitățile sportive din capitala R.F. a Germaniei, pentru a accepta disputarea acestui meci în zilele de 18 și 19 august a.c.

AU ÎNCEPUT C.E. DE CĂLĂRIE

Prima probă eliminatorie din cadrul campionatelor europene de călărie de la Aachen a fost cîștigată de sportivul elvețian Paul Weier, pe calul „Wulf". El a parcurs traseul în lungime de 630 m cu 15 obstacole în 91,6. Pe locul secund s-a clasat vest-germanul Hartwig Steenken pe „Simona" — 94,2, urmat de elvețianul Max Hauri pe „Haiti" — 101,6 și englezul Harvey Smith pe „Evan Jones" — 103,0. Concurentul sovietic Viktor Matveev a ocupat locul 7.

TURUL CICLIST AL IUGOSLAVIEI

Etapa a 5-a din Turul ciclist al Iugoslaviei a programat o întrecere pe echipe, contracronometru pe o distanță de 20 km. Iată clasamentul : 1. **U.R.S.S.** 24:03. 2. **Danemarca** 24,51. 3. **Iugoslavia** 25,00. 4. **Olanda** 25,05. 5. **ROMÂNIA** 25,19. 6. **Italia** 25,29. 7. **Polonia** 25,39.

VASILE SĂRUCAN ÎNVINGĂTOR LA PRAGA

În cadrul „Memorialului Rosicky", care a început ieri la Praga, atletul român **Vasile Sărucan** a cîștigat săritura în lungime cu 7,76 m. El a fost urmat de cubanezul Pacheco cu 7,67 m. Aruncarea ciocanului a revenit lui Sachse (R.D.G.) cu 69,10 m.

Aseară la Copenhaga :

DANEMARCA — R. F. a GERMANIEI 1—3

În meci amical de fotbal, aseară la Copenhaga s-au întîlnit primele reprezentative ale Danemarcei și R.F. a Germaniei. Meciul s-a încheiat cu rezultatul de 3—1 (0—1), în favoarea echipei vest-germane, prin golurile marcate de Bjerre (min. 13), respectiv Müller (min. 71), Flohe (min. 81) și Beckenbauer (min. 85).

ȘTEFAN COVACI A SEMNAT CONTRACTUL CU AJAX AMSTERDAM !

Aseară, s-a întors din Olanda antrenorul Ștefan Covaci care a semnat contractul cu echipa Ajax Amsterdam. El ne-a declarat că la 16 iulie, urmează să se prezinte la noua sa echipă, antrenamentele începînd în ziua de 19 iulie.

Redacția și administrația : București, str. Vasile Conta nr. 16; telefoane: centrală 11 10 05, secția corespondenți 11 51 09, interurban 72 și 286; telex : sportrom buc. 180, Tiparul „I. P. Informația", București 40368

PROLETARI DIN TOATE ȚĂRILE, UNIȚI-VĂ!

sportul

ZIAR AL CONSILIULUI NAȚIONAL PENTRU EDUCAȚIE FIZICĂ ȘI SPORT

ANUL XXVI — Nr. 1308 (6742) 4 PAGINI 30 BANI Vineri 2 iulie 1971

VIZITA PREȘEDINTELUI CONSILIULUI DE STAT AL ROMÂNIEI, NICOLAE CEAUȘESCU, ÎN FINLANDA

După convorbirile, contactele politice și întîlnirile cu locuitorii orașului Helsinki, care au avut loc în primele două zile în capitala Finlandei, programul vizitei președintelui Consiliului de Stat, Nicolae Ceaușescu, a continuat, joi, cu o substanțială activitate de cunoaștere a preocupărilor și realizărilor țării gazdă pe tărîm economic, social, științific și cultural.

Consacrată acestui scop, călătoria care a început joi dimineață în regiunea de sud-est a Finlandei — în zonă reprezentativă pentru structura și nivelul economiei finlandeze — a cuprins vizitarea unor șantiere navale, rafinării de petrol, fabrici ale industriei lemnului și construcțiilor de mașini, precum și discuții cu conducători din domeniul economiei, oameni de afaceri, specialiști.

În vizita pe care o întreprind în provincie, președintele Nicolae Ceaușescu și soția sa, Elena Ceaușescu sînt însoțiți de președintele Republicii Finlanda, Urho Kekkonen, de ministrul industriei, Olavi Salonen, ministrul comerțului exterior, Olavi Mattila, președintele Federației industriașilor finlandezi, Erkki Partanen, precum și de Kaarlo Veikko Makela, ambasadorul Finlandei la București.

Șeful statului român, este însoțit, de asemenea, de tovarășii Ianoș Fazekaș, vicepreședinte al Consiliului de Miniștri, Ioan Avram, ministrul industriei construcțiilor de mașini, și Mircea Bălănescu, ambasadorul României la Helsinki.

La plecarea de la reședința lor oficială din Helsinki, președintele Nicolae Ceaușescu, și soția sa Elena Ceaușescu, au fost salutați cu căldură și simpatie, ca și în ziua precedentă, de numeroși locuitori ai capitalei, care așteptau în fața Palatului prezidențial.

În drum spre port, oaspeții vizitează centrul de proiectări al puternicului concern industrial „Valmet Oy".

La capătul cheiului, președintele Nicolae Ceaușescu și soția sa, Elena Ceaușescu, președintele Urho Kekkonen și persoanele care-i însoțesc se urcă pe spărgătorul de gheață „Apu", la bordul căruia vor călători pînă la Skoldvik.

Momentul următor al vizitei a fost marcat de primirea deosebit de călduroasă făcută oaspeților de populația orașului Karhula.

Coloana mașinilor oficiale s-a îndreptat, apoi, spre localitatea Vuoksenniska, unde, în incinta marelui parc natural Saimaan Hovi, se află Casa de oaspeți a concernului „Enso Gutzeit Oy", pusă la dispoziția președintelui Nicolae Ceaușescu.

Astfel, la sfîrșit cea de-a treia zi a vizitei în Finlanda a președintelui Nicolae Ceaușescu și a soției sale, Elena Ceaușescu, zi bogată în impresii, în discuții fructuoase, în manifestări de prietenie și stimă față de șeful statului român, față de țara și poporul nostru.

EDIȚIA A X-A

TURNEUL INTERNAȚIONAL DE LUPTE AL ROMÂNIEI — O COMPETIȚIE DE VALOARE ȘI PRESTIGIU

● *Astăzi primul gong* ● *„Coadă" la sala de antrenamente și la baia... de aburi*

● *Nici campionii mondiali nu sînt siguri că vor urca pe podium*

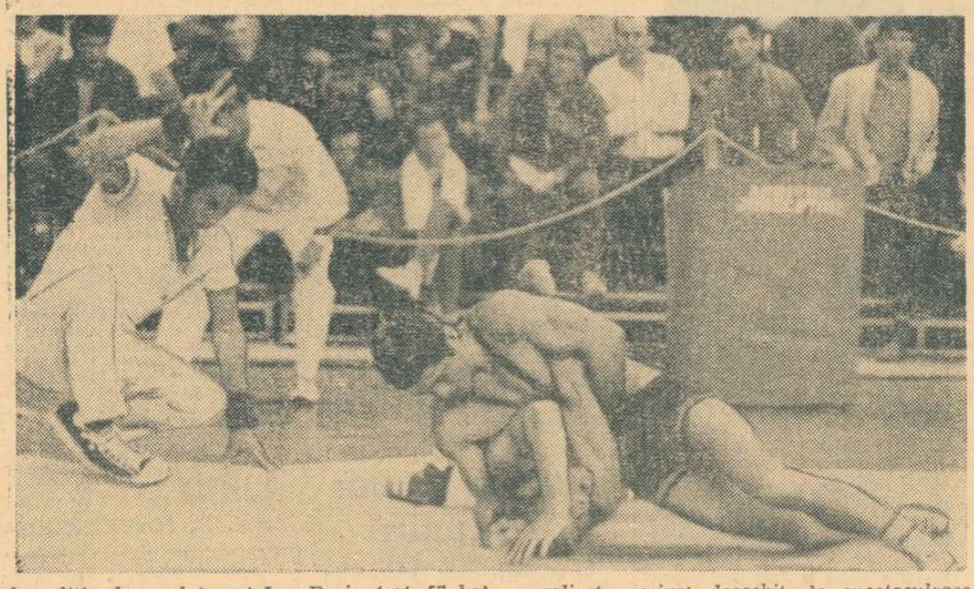

La ediția de anul trecut Ion Baciu *(cat. 57 kg) a realizat meciuri deosebit de spectaculoase cucerind primul loc. Iată-l pe Baciu în meciul final cu Ion Păun, surprins cînd își ducea adversarul în tuș*

CONSTANȚA 1 (Prin telefon de la trimisul nostru).

Joi, pe litoral, razele soarelui n-au mai putut să străpungă cortina mohorîtă a norilor și astfel numeroșii luptători, participanți la cea de-a X-a ediție a Turneului internațional al României, n-au mai fost ispitiți de plajă și de apa mării. În schimb, cu toții au făcut „coadă" la sala de antrenament și la baia de aburi. Toți sportivii care se vor întrece în Sala sporturilor din localitate se pregătesc febril chiar și în aceste ultime ore înaintea primului gong, pentru că o spunem fără exagerare, confruntările acestei ediții a turneului se anunță deosebit de dificile, nu numai datorită numărului record de concurenți (încă incomplet pînă joi seara) ci și valorii acestora. Nu sînt de loc optimiști nici așii sportului luptelor, actuali și foști campioni mondiali și europeni, ca de pildă, *Gheorghe Berceanu, Simion Popescu, Nicolae Martinescu* (România), *Ferencz Kiss* (Ungaria), *Petar Krumov* (Bulgaria), *Siri Akar, Metin Alakoc* (Turcia), *Horst Stotmeister* (R.D.G.) și alții cărora le-am cerut, fireste, cu prioritate părerea despre competiție. Nici unul dintre ei nu e sigur că va urca pe treapta cea mai înaltă a podiumului de premiere, (unii, poate, spun aceasta din motive tactice). Nicolae Martinescu, pe care l-am întîlnit într-o pauză de antrenament, părea destul de preocupat de prezența concurentului maghiar Kiss, un vechi rival al său la marile competiții internaționale. De altfel, antrenorul lotului maghiar György Gurics, medaliat la numeroase ediții ale J. O. și C. M., ne-a spus că a deplasat la Constanța pe toți sportivii săi pe care îi va înscrie la mondialele din august de la Sofia. Întrebat, de ce nu i-a

Costin CHIRIAC

(Continuare în pag. a 4-a)

PROGRAMUL TURNEULUI

VINERI: orele 7—8 cîntarul oficial; 11—14 concurs, turul I; 17—17,30 festivitatea de deschidere a Turneului internațional; 17,30—22 concurs, tururile I și II.

SÎMBĂTĂ: orele 7—7,30 cîntarul oficial; 9—13 concurs, tururile II și III; 17—22 concurs, tururile III și IV.

DUMINICĂ: orele 8—8,30 cîntarul oficial; 10—14 concurs, semifinale și finale; 14—14,30 premierea și festivitatea de închidere a turneului.

A fost acest campionat superior sau inferior edițiilor anterioare?

Consultarea observatorilor federali oferă aceleași judecăți divergente

Iată-i și pe observatorii federali „luînd cuvîntul" în cadrul anchetei noastre: „A FOST ACEST CAMPIONAT SUPERIOR SAU INFERIOR EDIȚIILOR ANTERIOARE?" Răspunsurile acestor binecunoscuți tehnicieni sînt și ele controversate, de unde rezultă (amintindu-ne și ceea ce ne spuseseră antrenorii și jucătorii) că — în materie de fotbal — zicala „cîte capete, atîtea păreri" este nemuritoare

Urmărind cu atenție aprecierile lor pe marginea campionatului abia încheiat, vom vedea că divergențele de păreri nu se opresc la lucruri mărunte — la opinii asupra unui factor sau altul (tehnic, tactic sau fizic) —, ci merg pînă la judecăți de valoare, cum ar fi factura de ansamblu a campionatului, a jocurilor prestate de divizionarele A, a evoluției generale a unor formații, cu referiri la perspectivele ce se întrevăd pentru noul sezon.

Dincolo, însă, de aceste neconcordanțe, trebuie remarcat că fiecare dintre invitații anchetei noastre spune o serie de lucruri interesante, demne de luat în obiectiv.

Citiți în pagina a 3-a răspunsurile la ancheta noastră.

Față de mare spectacol — cum ne-am dori, cît mai multe, și la finala „Cupei României", de duminică — la ultimul meci de campionat dintre Dinamo și Steaua

DUMINICĂ, PLENARA COMITETULUI FEDERAȚIEI DE FOTBAL

La sediul Federației române de fotbal (str. Vasile Conta 16) va avea loc duminică, de la ora 9, plenara Comitetului federal.

Pe ordinea de zi, figurează următoarele probleme:

1. **Informare privind desfășurarea campionatului diviziunar ediția 1970-71 și asupra activității echipelor reprezentative.**
2. **Aprobarea regulamentului de organizare a activității fotbalistice.**
3. **Măsuri organizatorice.**

SPORTIVII RĂSPUND ÎNTR-UN SINGUR GLAS:

ÎNTREGUL NOSTRU ELAN TINERESC, ÎNFĂPTUIRII POLITICII PARTIDULUI!

ÎNROLAȚI ÎN MARELE FRONT AL OAMENILOR MUNCII

Asistăm, în aceste zile, la o uriașă manifestare pe plan național, prin care întreaga națiune își exprimă adeziunea totală față de politica internă și externă a partidului, însoțită de hotărîrea nestrămutată de a munci cu toate forțele pentru a o transpune necontenit în viață.

La acest impresionant consens unanim participă integral și sportivii patriei noastre. Ei dau o înaltă apreciere activității strălucite desfășurate de tovarășul Nicolae Ceaușescu, în fruntea delegației române care a vizitat țările socialiste din Asia, stăruințelor lui neobosite pentru înfăptuirea sarcinilor și liniei generale stabilite la cel de al X-lea Congres al partidului.

Primirea entuziastă făcută solilor României socialiste, afecțiunea caldă, simpatia cu care a fost întîmpinată delegația, au demonstrat o dată în plus — prin verificarea indubitabilă în fața maselor — justețea politicii partidului și statului nostru, profundul ei caracter popular.

Discursurile de însemnătate istorică ale tovarășului Nicolae Ceaușescu, conținutul deosebit de fertil al convorbirilor oficiale, aprecierile de un deplin realism și spirit creator cuprinse în declarațiile comune, vor alcătui — indiscutabil — unul dintre documentele cele mai de preț ale activității politice puse în slujba consolidării unității țărilor socialiste, solidarității în lupta antiimperialistă, propagării ideii de legalitate deplină în relațiile internaționale.

Înrolați în marele front al oamenilor muncii, constructori ai societății socialiste multilateral dezvoltate, sportivii români se angajează ferm, în fața partidului, a tovarășului Nicolae Ceaușescu, să muncească fără preget, să nu-și cruțe nici un efort, pentru înflorirea necontenită a patriei socialiste, pentru ridicarea, în continuare, pe treptele cele mai înalte, a numelui și prestigiului României.

conf. univ. **MARIN BÎRJEGA**
vicepreședinte al C.N.E.F.S.

ÎN SLUJBA PĂCII ȘI PROGRESULUI SOCIAL

Am trăit sentimente de legitimă mîndrie citind relatările din presă și urmărind transmisiile pe micul ecran de la vizita în țările socialiste din Asia a delegației de partid și guvernamentale condusă de tovarășul Nicolae Ceaușescu. Mi-am dat seama de stima și considerația de care se bucură secretarul general al Partidului Comunist Român și ceilalți conducători ai țării noastre și de înaltul prestigiu dobîndit de România socialistă. Rezultatele vizitei reprezintă o importantă contribuție adusă la cauza generală a socialismului.

În calitate de cetățeană și de sportivă, de scrimeră a lotului reprezentativ al României, care se pregătește în aceste zile pentru Campionatele mondiale de la Viena, îmi exprim atașamentul deplin față de politica înțeleaptă, realistă a Partidului Comunist Român și a statului nostru, pusă în slujba continuei consolidări a prieteniei dintre țările socialiste, bunelor relații cu toate popoarele lumii, păcii și progresului social.

ECATERINA IENCIC-STAHL
maestră emerită a sportului componentă a echipei feminine de floretă a României

SUBSCRIU DIN TOATĂ INIMA!

Urmărind cu emoție și adînc interes imaginile televizate care ne-au oferit posibilitatea participării la un eveniment de remarcabilă importanță internațională — vizita delegației române, condusă de tovarășul Nicolae Ceaușescu, în țările socialiste din Asia — nu pot să-mi exprim, în aceste cîteva cuvinte, decît totala adeziune la politica partidului, politică înțeleaptă, pusă în slujba intereselor națiunii noastre socialiste, a păcii și socialismului.

Încă o dată, aș dori să subliniez profunda satisfacție față de modul în care a decurs această călătorie în țările socialiste din Asia. Primirea făcută delegației române, atenția și stima acordată conducătorului nostru iubit, tovarășului Nicolae Ceaușescu, în toate clipele vizitei, au dovedit deosebitul prestigiu de care se bucură România socialistă la ora prezentă. Am înțeles că dragostea și prietenia cu care a fost înconjurată delegația română reprezintă rodul unei politici constructive și clarvăzătoare, menite să ducă la consolidarea forțelor antiimperialiste, politică la care subscriu din toată inima.

NICOLAE MARTINESCU
maestru emerit al sportului

Începe „Raliul României"

Astăzi, începînd de la ora 20,01, cca. 30 de echipaje vor lua startul din fața hotelului Intercontinental-București în Raliul României, competiție care va încununa cu titlurile de campioni naționali pe automobiliștii care se vor dovedi cei mai buni în această disciplină. Drumurile, aproape în totalitate modernizate nu le vor pune probleme deosebite, ci doar mediile orare care pe multe sectoare sînt de 70 km, ceea ce reprezintă o trenă susținută în condițiile respectării tuturor regulilor de circulație. Primele locuri le vor hotărî însă, ca de obicei, cele 12 probe de viteză în coastă incluse în traseu și circuitul de viteză care se va disputa duminică dimineața în București. De aceea, pe aceste probe va fi interesant de urmărit duelul dintre echipajele **Aurel Puiu—C. Pescaru** și **E. Ionescu-Cristea—P. Vezeanu**, principalii favoriți.

Pentru cei interesați să-i urmărească pe concurenți reamintim traseul, precizînd orele de trecere în principalele puncte: **București (20,01), Pitești (21,33), Cîmpulung (22,21), Podul Dîmboviței (22,47), Rîșnov (23,23), Brașov (00,11), Tg. Mureș (02,53), Gheorghieni (04,51), Poiana Teiului (06,18), Piatra Neamț (07,34), Lacul roșu (08,25), Gheorghieni (08,54), Miercurea Ciuc (09,42), Moeciu (11,33), Rucăr (11,59), Cîmpulung (12,21) unde există prevăzută o neutralizare de 4 ore, Podul Dîmboviței (16,57), Rîșnov (17,33), Brașov (18,21), Tg. Mureș (21,03), Gheorghieni (23,01), Tg. Neamț (00,53), Cheile Bicazului (02,33), Miercurea Ciuc (03,49), Moeciu (05,36), Rucăr (06,02), Cîmpulung (06,24), Târgoviște (08,07), București — Piața Scînteii (09,16).**

Sîmbătă, începînd de la ora 17,31 vor lua startul din Cîmpulung, efectuînd doar a doua bucla a traseului consacraților și cele 16 echipe de începători, ele urmînd să sosească în București duminică după ora 11,40. Traseul începătorilor măsoară 1161 km și în cea mai mare parte trebuie parcurs cu o medie de 65 km/oră, care ni se pare cam mare. Ei vor disputa și 4 probe speciale de viteză în coastă și o probă de îndemînare (la București).

IARNA CAR ȘI VARA SANIE

ALE CUI SÎNT PÎRTIILE?

● Realizări și perspective frumoase pentru baza materială a sportului de iarnă ● Facem pîrtii, dar cine le îngrijește? ● Cînd Mercur se leagă la ochi...

Vom urma îndemnul vorbei din bătrîni și vom ataca, acum în vremea secerișului, problemele bazei materiale a sportului de iarnă pentru care nu se mai poate face nimic atunci cînd sezonul rece își pune cojocul alb. Ne îndeamnă la aceasta două motive bine întemeiate: a) dezvoltarea într-un ritm foarte susținut a gustului pentru vacanțele de iarnă și pentru practicarea schiului și b) situația anacronică existentă în ceea ce privește bazele schiului, sportul numărul unu al iernii.

Trebuie să arătăm din capul locului că ținînd pasul cu dezvoltarea activității turistice, în special a celei internaționale, în ultimii ani fostul Oficiu național de turism a contribuit direct la dezvoltarea rețelei de mijloace mecanice de urcat panta (teleferice și schilifturi) și a rețelei hoteliere, făcînd ca principalele stațiuni montane să dispună la ora actuală de condițiile unor stațiuni moderne de sporturi de iarnă.

De acestea profită atît schiul de performanță, cît și schiul de agrement, cu tot mai largă răspîndire în rîndurile tineretului. În actualul cincinal, acțiunea va fi continuată de Ministerul Tu-

Gh. EPURAN

(Continuare în pag. a 3-a)

Dintre zeitățile mitologiei antice, doar una era legată la ochi, cea a dreptății. Mercur avea, în schimb, nu numai picioare, ci și ochi ageri.

De aceea ni se pare curios să-i vedem pe cei ce — simbolic — activează astăzi sub semnul lui Mercur, legați din cînd în cînd la ochi, cînd și dreptatea a renunțat la văl. Doar așa se explică unele aspecte moștenite de Ministerul Turismului care dorește să extindă activitatea turistică de iarnă, dar la mijloacele moderne de urcat panta (telecabinele de la Sinaia, Brașov și Poiana) nu dispune și de pîrtii de schi corespunzătoare. Pentru Sinaia există un proiect, care sperăm să fie realizat anul acesta; pentru Poiana există vechile pîrtii de competiții, dar ele sînt insuficiente și mai ales dificile pentru schiorul mediu. La Brașov, fiindcă telecabina a fost amplasată fără ca să se gîndească cineva și la schi (deși aproape trei luni s-ar putea coborî de pe Tîmpa) ea are iarna sezon mort.

Pentru rezolvarea problemelor bazei materiale a schiului eforturile separate ale federației de specialitate și întreprinderilor Ministerului Turismului nu pot duce la rezultatele cele mai bune. De aceea se impune o colaborare strînsă între toți cei interesați în dezvoltarea rețelei de pîrtii și teleferice. Noi sîntem în stadiul amenajării unor stațiuni cu tradiție, dar cu un domeniu schiabil care nu mai corespunde nevoilor.

De aceea efortul pentru dezvoltarea lor trebuie făcut în toate direcțiile, inclusiv al pîrtiilor de schi, fără de care nu poate fi concepută o stațiune pentru vacanțele de iarnă.

Azi, la ora 16, pe velodromul Dinamo

START ÎN „CUPA ZIARULUI SPORTUL"

Iubitorii ciclismului din Capitală și, îndeosebi, concurenții așteaptă cu emoție startul în prima probă a celei de a II-a ediții a „Cupei ziarului SPORTUL". Emoțiile sînt generate, firește, de concursul care începe astăzi la ora 16 pe velodromul Dinamo, concurs care se anunță deosebit de disputat, de ridicată valoare, dar și de ploaia ce amenință în fiecare clipă să facă impracticabilă pista de beton... Să sperăm însă că vremea va fi alături de sportivi și că primele trei probe — VITEZĂ (sistem eliminatoriu), URMĂRIRE INDIVIDUALĂ și ELIMINARE — se vor putea disputa în condiții normale.

Pînă la ora cînd redactăm această ultimă avancronică, în Capitală au sosit delegațiile Cehoslovaciei și Bulgariei. Echipa Cehoslovaciei este alcătuită din **Milos Jelinek, Jiri Petka, Molimir Latsko, Dușan Latsko, Milan Jindrich** și **Jiri Miculica**, iar cea a Bulgariei din **Boris Mladenov, Vasil Diankov, Bohumil Parușev, Ștefan Ștefanov, Stoian Stoianov** și **Atanas Nikolov**. Teamul bulgar este însoțit de cunoscutul tehnician de reputație internațională ALEXANDR BICEV. În cursul serii era așteptată și sosirea pistarzilor din Ungaria.

Antrenorii echipei României au stabilit titularii pentru principalele probe: **Fl. Negoescu, St. Laibner** și **C. Negoescu** — la viteză, **St. Laibner** — 1 000 m cu start de pe

(Continuare în pag. a 2-a)

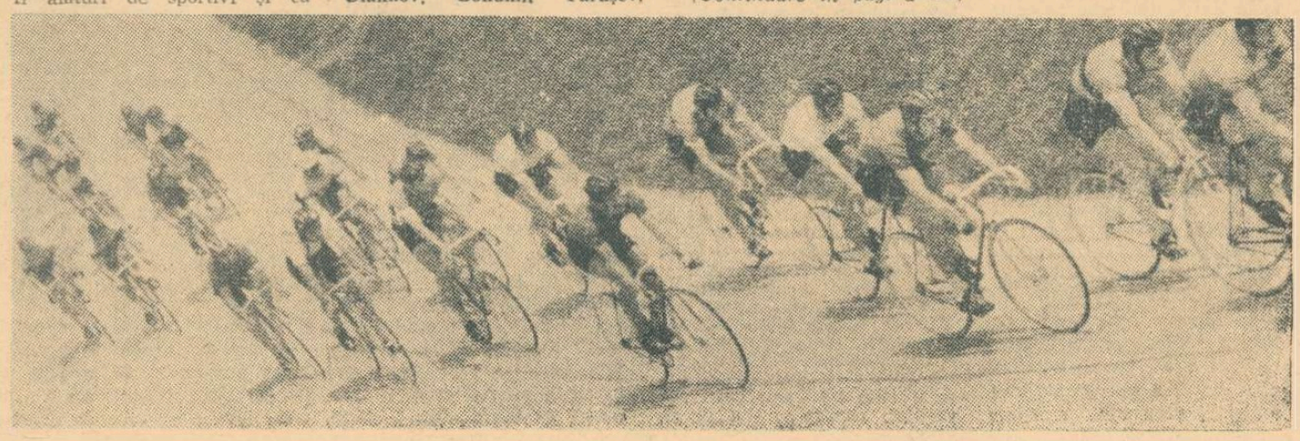

Confruntări și actualități în lupta pentru combaterea dopajului în sport

Dezbateri recente inițiate de Centrul de Medicină Sportivă au concluzionat utilitatea administrării unor produse medicamentoase în practica medico-sportivă, în scopul accelerării proceselor de refacere a organismului, de pregătire biologică de concurs. De aici însă și pînă la utilizarea abuzivă a unor preparate farmacologice cu scop stimulativ, de creștere artificială a randamentului energetic, ceea ce se definește prin termenul de „doping", este un drum lung, presărat de accidente posibile, de încălcarea flagrantă a eticii sportive, fapt ce-a făcut ca acest fenomen să fie proscris în sport și în același timp să constituie o preocupare de seamă a organismelor internaționale dată fiind gravitatea actului de drogare.

Se știe că încă din 1968 Ministerul Sănătății a dispus numirea unei comisii centrale de control anti-doping, fixînd ca laborator de efectuare a analizelor Centrul de Medicină Sportivă. Prin sprijinul aceluiași minister și al C.N.E.F.S. acest laborator a fost dotat cu echipamentul adecvat, iar în prezent se află în fază de desăvîrșire, atît în ceea ce privește dotarea cît și perfecționarea cadrelor. Fixarea, în același timp, a laboratorului de contra-expertiză la nivelul Institutului Medico-Legal a contribuit la o mai bună instructare a cadrelor din acest sector, asigurîndu-se astfel bazele teoretice și metodologice ale acestei acțiuni, în primul rînd de ordin educativ.

Deși s-a elaborat regulamentul de funcționare al acestui control, precum și o primă listă de mijloace interzise (medicamentoase, fizice, hipnotice etc.), difuzîndu-se aceste instrucțiuni tuturor federațiilor sportive, deși au fost organizate numeroase dezbateri cu sportivii, antrenorii și medicii loturilor, unele din ele cu caracter public — simpozioane, mese rotunde —, se constată că, fie în străinătate, fie în țară, laboratorul ne mai oferă analize pozitive, unele dintre ele rod al ignoranței (la fel de gravă), altele, din rea credință sau din nerespectarea prevederilor regulamentare.

Astfel, două cazuri petrecute în cursul trimestrului II al anului curent — prezența de Ephedrină în urina unui ciclist (Mircea Virgil — Metalul Plopeni) și a unui caiacist (Andrei Conțolenco — Steaua) — arată că problema nu este pe deplin stăpînită de medicii cluburilor și ai asociațiilor sportive, motiv pentru care facem, din nou, precizările de rigoare. În primul rînd **prezentarea la aceste controale este absolut obligatorie** (indiferent că acțiunea este inițiată de federație sau direct de Comisia de control anti-doping), **refuzul fiind sancționabil, ca și rezultatul pozitiv.** Menționăm acest fapt deoarece în două situații a existat acest refuz, susținut de însuși delegatul unei federații (fotbal), care abia ulterior și-a dat acordul pentru etapele următoare. În al doilea rînd, sportivul ales pentru control de către organul federal (arbitrul general) este dator să se prezinte pentru recoltare, însoțit de medic sau de antrenor, imediat după terminarea competiției și să declare în scris medicația utilizată în ultimele 24 de ore (în treacăt fie spus în ultimele 24 de ore este obligator să se sisteze orice medicație ce poate avea interferențe cu dopingul). Luarea unor produse care conțin în compoziția lor substanțe dopante, cum a fost în cazul celor 2 sportivi, „Sirogal cu Ephedrină", pentru o așa zisă bronșită, constituie de asemenea dopaj și predispune la măsurile de rigoare. Atragem în același timp atenția asupra altor mijloace care, de asemenea, sînt considerate doping, cum ar fi alcoolul, tranchilizantele, hipnosedativele, anxioliticele, anabolizantele etc. care, de altfel, la ora actuală, pot fi depistate în produsele biologice ale organismului.

De aceea, credem că este absolut necesar ca la nivelul loturilor și al cluburilor, problema combaterii dopajului trebuie să constituie sarcina majoră a medicilor de loturi și ciuburi și nu a altor persoane, cunoscut fiind faptul că prin regulamentele internaționale lista de produse dopante rămîne deschisă comportînd modificări permanente. Iată de ce am crezut extrem de util să atragem atenția că în condițiile în care în țara noastră există deja o lege de stat privind combaterea și utilizarea produselor stupefiante (multe din drogurile utilizate în sport intră în această categorie), refuzul unor persoane de a se supune controlului sau de a împiedica efectuarea lui corectă capătă valențe foarte grave.

Este necesar să lăsăm această problemă a medicamentului pe seama medicului sportiv, care, în colaborare cu alți specialiști, va stabili necesitățile și momentul de administrare a diferitelor produse farmacologice, el fiind călăuzit în permanență de ideea apărării sănătății sportivului, a apărării eticii sportive și apoi a rezultatului sportiv, care trebuie să reprezinte sinteza factorilor de mai sus.

dr. IOAN DRĂGAN
președintele comisiei centrale de control anti-doping

PROMOȚIA — '71 A ABSOLVENȚILOR I.E.F.S. LA „EXAMENUL" REPARTIZĂRILOR

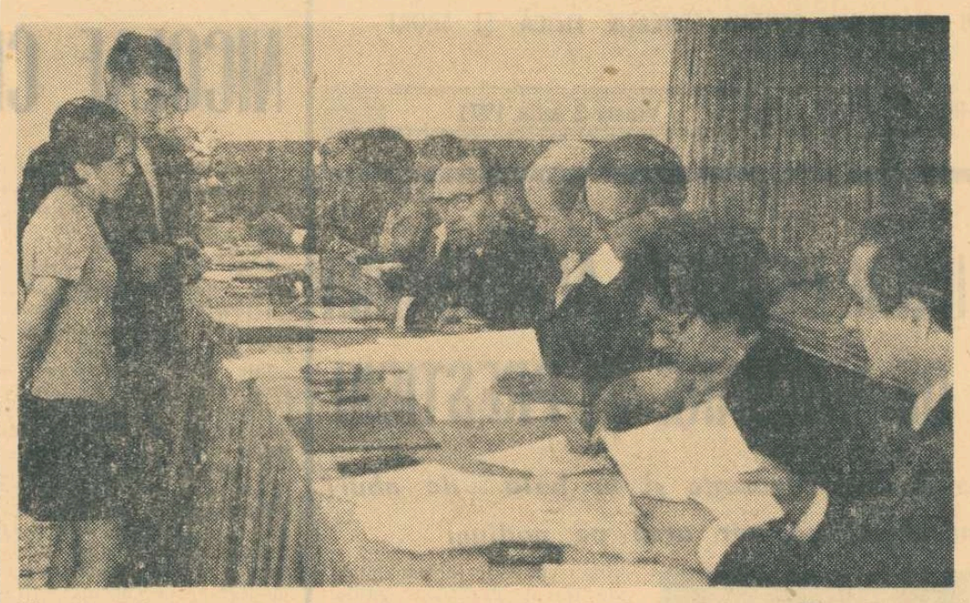

Din nou în fața unei comisii. De data aceasta tinerii absolvenți IEFS vor afla unde au fost repartizați și după cum se vede emoțiile nu au dispărut definitiv.

Foto: V. BAGEAC

Toți spun că parcă a fost ieri. Își reamintesc în cele mai mici amănunte despre concursul de admitere, despre numărul mare de candidați (10 pe un loc), despre emoțiile trăite în ziua cînd s-au anunțat rezultatele, despre primele ore de curs și lecții practice.

Au trecut patru ani. Acum, foștii candidați la studenție sînt absolvenți ai Institutului pentru educație fizică și sport, proaspeți posesori ai diplomei care-i atestă ca profesori de educație fizică, antrenori sau activiști sportivi.

30 iunie 1971. Ultima prezentare în fața unei comisii care, de data aceasta, nu mai face verificarea cunoștințelor dobîndite, ci repartizarea la catedre a noilor dascăli. Aceștia, în număr de 195, dintre care 150 cu examenul de stat, au venit în fața comisiei în ordinea mediilor. Șefii promoției 1971? O fată și un băiat cu medie egală: **9,78.** Numele lor **Maria Stoi și Grigore Sighitiu.** Să continuăm, însă, „clasamentul": 3. Gheorghe Cișmaș (9,67), 4. Constantin Nicolae (9,64), 5. Maria Ghiață (9,63), 6. Marina Șelaru (9,55), 7. Horațiu Niculescu (9,51) și așa încă un număr destul de important cu media de peste 9.

Comisia formată din prof. dr. **M. Epuran**, prof. univ. **E. Bran**, prof. dr. **A. Iliescu**, prof. **D. Fortiu** (inspector general în M.I.), conf. univ. **T. Tatu** și conf. univ. **Gh. Teodorescu** înmînează repartizările.

Iată, în fața comisiei a ajuns Marioara Lazăr (9,00) care a optat pentru Liceul industrial din Timișoara. Am rugat-o să ne spună cum se simte cu ordinul de repartizare în... poșetă. **„Am avut specializarea atletism. Sper ca la școala unde voi munci să obțin rezultate bune în acest domeniu. Momentan nu știu ce să spun, încerc un sentiment de regret că mă despart de colege și colegi cu care timp de 4 ani am împărțit bucuriile și necazurile. Pe de altă parte, am început să simt, deja, responsabilitățile ce apasă pe umerii unui cadru didactic".**

Reporterul a constatat și un gest de autentică prietenie. Autorul: **Ion Herman**, multiplul campion național de judo. Avînd medie mare (8,49), beneficia de dreptul de opțiune pentru un post în Timișoara. Dar colegul și prietenul său Marcel Bogdan (tot judoka) l-a rugat să-i cedeze locul, deoarece dorește să-și întemeieze un cămin pe malul Begăi. Herman, arădean de origină, și-a înțeles amicul și în fața comisiei a spus că preferă să muncească acolo unde este nevoie... Gestul său a fost apreciat în mod deosebit de membrii comisiei, care i-au oferit un post în care Ion Herman, pe lîngă munca de profesor, va putea continua și pregătirea pentru sportul care l-a consacrat.

Au mai trecut prin fața comisiei: patinatoarea Maria Tașnadi care va activa la... Miercurea Ciuc, atleta Viorica Gabor, tenismanul Gheorghe Boaghe care a fost repartizat la Școala sportivă nr. 3 din București, baschetbalistul Jean Antonescu și mulți alții.

Deci, după patru ani a urmat ultimul act al studenției. La ieșirea din sala de festivități a I.E.F.S.-ului, cu ordinul de repartizare în buzunar, studentul de ieri este profesorul de azi. Un drum neted, plin de perspective se deschide în fața noilor dascăli care au promis să nu precupețească nici un efort, la locurile lor de muncă, pentru a realiza noi performanțe în noua postură de profesor.

Despărțirea s-a făcut cu promisiunea ca peste 10 ani să se revadă cu ocazia tradiționalului banchet.

Paul IOVAN

HANDBAL

PERSPECTIVELE HANDBALULUI SÎNT DINTRE CELE MAI BUNE

Pe marginea turneului final al campionatului juniorilor și școlarilor

Cine a asistat la turneul final al campionatului republican al juniorilor și școlarilor, disputat la Craiova, a putut să aprecieze în mod judicios perspectiva evoluției handbalului din țara noastră.

Actuala formă competițională, sistem „divizie", aflată în al treilea an de existență, a început să-și arate efectul. Pentru noi, cei care putem să facem o comparație cu vechiul sistem de desfășurare a competițiilor de juniori, progresul ne apare și mai evident. În timp ce înainte, la un asemenea turneu se evidențiau o echipă sau două, care se detașau net față de celelalte participante, cîștigătorii actualei finale — Școala sportivă nr. 2 București la masculin și Liceul nr. 2 Brașov la feminin — se încadrează perfect în dictonul latin: „Primus inter paris". Într-adevăr, sensibilul echilibru valoric dintre echipe a făcut ca numai ultimele partide și în două cazuri, aruncările de la 7 m, să dea pe cîștigători și forma definitivă a clasamentului.

Al doilea aspect important al finalei a fost nivelul superior de pregătire a echipelor, atît tehnic cît și tactic, nivel care, cu puțini ani în urmă, nu-l aveau nici echipele din prima categorie. Execuțiile tehnice de înaltă măiestrie, precizia în pase și aruncări, combinațiile tactice subtile au fost lucruri frecvente la majoritatea echipelor. Nu vreau să nominalizez pe unii, pentru că aș fi nedrept cu ceilalți. O singură rezervă: apărarea care, mai ales în acest stadiu de pregătire, trebuie să se bazeze numai pe procedee tehnice și pe organizare tactică. În această direcție au existat tendințe către joc dur și obstrucționist. Neglijarea instruirii corecte la acest capitol determină deseori pierderea jocurilor, mai ales în deplasare, din cauza numărului mare de eliminări sau de aruncări de la 7 m ce „răsplătesc" o defensivă prea dură.

Aspectul somatic atît la fete, cît mai ales la băieți a fost bun. Talia, forța, rezistența, viteza au ilustrat preocuparea antrenorilor pentru selecție și avantajul acestui sistem competițional care permite să pregătești unele elemente de-a lungul a mulți ani și nu să te prezinți cu formații improvizate cum era cazul înainte.

De asemenea, nu poate fi trecut cu vederea aspectul educativ atît al elevilor cît și al conducătorilor lor, aspect care a făcut ca această confruntare, foarte disputată să nu depășească pe teren regulile sportivității, iar în afara lui, între învinși și învingători, să se mențină o atmosferă de sinceră prietenie. Este o cinste pentru participanți!

În afară de acestea trebuie menționate și alte aspecte nu lipsite de interes. De pildă, neșansa echipei Dinamo, care prin accidentarea, din fericire nu gravă, a trei jucători de bază nu a mai putut să-și apere șansa și pregătirea morală a echipelor Școala sportivă nr. 2 București (feminin) și Șc. sportivă Bacău (masculin), care neluînd în serios toate partidele, au jucat uneori sub posibilitățile lor. În acest turneu „glumele" s-au plătit cu înfrîngeri și cu lacrimi de premiere...

Trecînd de la sportivi la arbitri, cred că nu mă înșel dacă afirm că, dintre toți participanții la această finală, cei mai emoționați au fost cavalerii fluierului. Pentru cei mai mulți acest turneu le-a amintit că și pentru ei este un prilej de afirmare, majoritatea fiind tineri, cu reale calități. De aceea, puținele inexactități trebuie scuzate din acest motiv. Însă nota generală a arbitrajelor a fost de competență, autoritate și discreție — notă care a determinat în mare parte aspectul jocurilor.

În încheiere, un cuvînt pentru gazde. Cu toate că debutau în organizarea unei competiții de o asemenea importanță și cu o participare selectă, comisia județeană de handbal (președinte Vladimir Cojocaru) și Școala sportivă (director Constantin Chimotiu), printr-o mobilizare totală a cadrelor respective, au reușit să asigure întrecerii o desfășurare foarte bună, iar echipelor participante amintiri de neuitat.

prof. D. POPESCU-COLIBAȘI

ECHIPELE DIN TG. MUREȘ PESTE HOTARE

În următoarele săptămîni, mai multe echipe de handbal din Tg. Mureș vor efectua turnee peste hotare. Astfel, echipele masculină și feminină ale Școlii sportive vor evolua între 1—5 iulie la Kosice (Cehoslovacia), în cadrul unui turneu internațional. O săptămînă mai tîrziu, reprezentativa masculină a municipiului va lua parte, în Ungaria, la o competiție dotată cu „Cupa Hajdu" alături de alte cinci echipe din R. D. Germană, Ungaria, Iugoslavia, Cehoslovacia și Polonia.

I. PAUȘ — coresp.

ciclism

(urmare din pag. 1)

loc, **C. Gonțea, M. Ioniță, P. Soare** și **P. Dolofan** — la urmărire individuală și pe echipe.

Așa cum am anunțat, cupa oferită de ziarul nostru va fi decernată cîștigătorului în proba de 1 000 m cu start de pe loc. Fără îndoială, învingătorul o va primi indiferent de valoarea performanței realizate. Am dori însă la Șt. Laibner — în cazul cînd concurează cu șanse la primul loc (și noi credem aceasta) — să se gîndească că aici, la București, are ocazia de a se impune în fața selecționerilor echipei olimpice a României. Cu un rezultat sub 1:10 el poate da speranțe într-o performanță care în 1972 să progreseze (valoric) pînă la 1:06 și astfel să se înscrie ca un candidat potențial pentru München. Asemenea performanțe promițătoare așteptăm și de la echipa de urmărire, de la viteziști și de la concurenții în proba de 4 000 m individual.

Oricum, „Cupa ziarului SPORTUL" se înscrie ca principal eveniment al anului în viața ciclismului nostru de velodrom. Tricolorii și valoroșii lor oaspeți de peste hotare pot — și avem convingerea că o vor face — să ne ofere în cele trei reuniuni (azi și mîine de la ora 16, duminică de la ora 9) dispute spectaculoase, dîrze, de un bun nivel tehnic.

Așadar, de astăzi și pînă duminică, ne întîlnim pe velodromul Dinamo.

MOTO

TREI MOTOCICLIȘTI ROMÂNI CONCUREAZĂ ÎN FRANȚA

Miercuri au plecat în Franța motocicliștii clubului Metalul București **Cristian Dovids, Aurel Ionescu** și **Mihai Iordan,** care vor participa la cîteva concursuri de motocros în localitățile **Sauze-Faussais** (4 iulie). **Mairie de Frangy** (11 VII), **Charente** (18 VII) și **Lavaur** (25 VII). Cei trei alergători sînt însoțiți de **Savu Spătaru,** președintele clubului.

EXCURSIE CICLOTURISTICĂ LA GIURGIU

Comisia de cicloturism a C.M.E.F.S. București în colaborare cu C.M.O.P. organizează o excursie cicloturistică, în zilele de 3—4 iulie, la șantierele navale și portul Giurgiu. Adunarea participanților va avea loc sîmbătă la ora 9 în fața stadionului Dinamo.

PENTATLON

Concursul internațional

ECHIPA CEHOSLOVACIEI CONDUCE DUPĂ PRIMA PROBĂ

Cu evoluția ultimilor sportivi, ieri dimineață la baza hipică din Calea Plevnei s-au încheiat disputele din prima probă — călăria — a concursului internațional de pentatlon modern.

În ziua a doua nici unul din cei 10 sportivi nu a mai reușit performanța concurentului sovietic **V. Sileahin** de a acumula punctajul maxim de 1 100 p. Cel mai bine s-a comportat pentatlonistul american **Mark Driscoll** care, cu calul Saghia, a acumulat 1030 p., trecînd pe locul al patrulea în clasamentul individual. De altfel, nu s-au produs modificări importante în ierarhia stabilită cu o zi înainte, decît numai în clasamentul pe echipe (precizăm că aici se iau în considerare doar cele mai bune 3 rezultate din patru ale unei echipe).

Cu un punctaj superior, datorită faptului că **B. Starnovschi** l-a întrecut pe colegul său Korab, reprezentativa **Cehoslovaciei** a trecut pe primul loc, în timp ce Franța, rămasă doar cu punctele din prima zi, a coborît trei locuri.

Un frumos salt a făcut echipa Bulgariei care a ajuns în poziția a doua, datorită lui **Mihai Andonov** (935 p.).

Constantin Călina a adus punctele prețioase (995) echipei a doua a țării noastre, făcînd ca ele să se adauge celor primite în prima zi de **Fl. Mureșanu** și **C. Zamfir** și, de pe ultimul loc, să treacă pe cel de al treilea. În schimb **România I** se află acum pe penultima poziție, la 110 puncte de prima clasată. O coborîre vertiginoasă a făcut și reprezentativa U.R.S.S., ocupanta locului VII. Cu toate că unul dintre pentatliniștii americani (Tom Roth) a înregistrat numai 365 p !, echipa S.U.A. ocupă locul V.

Desigur, concursul este abia la început, fiecare probă care urmează poate produce importante schimbări atît în clasamentul individual, cît și în cel pe echipe. Deocamdată ele au următoarea configurație: **INDIVIDUAL: 1. V. Sileahin** (U.R.S.S.) 1 100 p 2—3. **E. Azmanov** (B), **J. Bartu** (C) 1065 p, 4. **M. Driscoll** (S.U.A.) 1030 p, 5. **Fl. Mureșanu** (R. II) 1015 p, 6—8. **J. Guiguet** (F), **C. Natov** (B), **G. Weiner** (S.U.A.) 1 000 p, 9—11. **D. Spirlea** (R. I), **J. Novac** (C), **P. Salvadori** (F) 995 p; **ECHIPE: 1. Cehoslovacia** 3050 p, 2. **Bulgaria** 3 000 p, 3. **România II** 2995 p, 4. **Franța** 2980 p, 5. **S.U.A.** 2970 p, 6. **România I** 2940 p, 7. **U.R.S.S.** 2900 p.

Azi, de la ora 9, la sala Floreasca — scrimă.

Emanuel FÂNTÂNEANU

TENIS DE MASĂ

CARE ESTE NOUA „PRODUCȚIE" A ANTRENORILOR NOȘTRI?

Opt mese din frumoasa sală a sporturilor din Cluj vor constitui tot atîtea scene pe care se vor întrece — cu începere de azi și pînă duminică — cei mai mici concurenți ai campionatului republican individual de tenis de masă.

Pe lîngă semnificația competiției care decerne titluri de campioni ai țării, întrecerile de la Cluj prilejuiesc și o testare importantă a muncii antrenorilor privind pregătirea eșalonului de mîine al tenisului de masă românesc. Deci o verificare a „producției" tehnicienilor noștri. Cine va izbîndi? Vom afla duminică.

Ministerul Învățămîntului în colaborare cu F.R.T.M. organizează la București, în zilele de 6 și 7 iulie, o consfătuire cu antrenorii de tenis de masă care activează la școlile sportive.

TENIS

Campionatul republican de copii

FAVORIȚII SE DETAȘEAZĂ

Joi, odată cu începerea sferturilor de finală, am asistat și la primele confruntări de un mai ridicat nivel tehnic și spectacular. Atît meciurile fetelor, dar în special acelea ale băieților, au demonstrat buna pregătire a competitorilor, dovedind că antrenorii din secțiile de tenis au privit cu multă seriozitate ediția din acest an a campionatului. Reprezentanții clubului **Steaua** (antrenori Gh. Viziru, C. Chivaru și C. Viziru), **Steagul roșu Brașov** (G. Bosch), **Cutezătorii** (E. Modiano) etc. sînt prezenți la toate probele și au mari șanse de a se afla printre cîștigători. O bună impresie a lăsat **Laurențiu Soare** (Steaua), care, după ce l-a întrecut în turul întîi pe **V. Ghinet** (Cutezătorii) cu 6—1, 6—3 și apoi pe **M. Chiriac** (Timișoara) cu 6—0, 6—0, l-a întîlnit pe redutabilul timișorean **O. Zus.** În cele din urmă a dispus și de acesta în două seturi (6—4, 6—2). Joi, în sferturi, **Soare** îl va avea ca adversar pe reșițeanul **R. Opreanu.**

Cîteva rezultate: **11—12 ani (băieți)** E. Pană (Cutez.) — I. Racoși (Dinamo) 6—0, 6—0, C. Predescu (Progresul) —C. Mischung (Bocșa) 6—1, 6—0, A. Silaghi (Brașov) — M. Pavel (Galați) 6—1, 6—2, R. Bob (C. Turzii) — E. Ene (Steaua) 6—1, 6—1; **13—14 ani (băieți)** A. Crăciun (Dinamo) — Gh. Mischie (Reșița) 5—6, 6—4, 6—1, J. Bîrcu (Progresul) — S. Istvan (Sf. Gheorghe) 6—0, 6—2, A. Chivu (Cîmpina) — T. Palmai (Sf. Gheorghe) 6—2, 6—1, D. Oprea II (Brașov) — C. Marin (Dinamo) 6—5, 6—3, S. Popescu (Cutezătorii) — R. Dumitrescu (Steaua) 6—1, 6—1, S. Orășanu (Hunedoara) — V. Dabija (Sc. sp. nr. 2 București) 6—1, 6—0, F. Niculescu (Sc. sp. nr. 2 București) — O. Sola (Timișoara) 6—5, 6—3, M. Cicală (Steaua) — I. Niculici (Sc. sp. nr. 2 București) 6—2, 6—4, R. Tilmaciu (Steaua) — C. Stănciulescu (Dinamo) 5—6, 6—4, 6—3, C. Fețeanu (Cutezătorii) M. Năstase (Steaua) 6—2, 6—1.

Întrecerile continuă zilnic (pînă duminică, inclusiv), pe terenurile de la complexul sportiv Ghencea, dimineața între 8,30—13 și după-amiaza între 15—19.

I. G.

O inițiativă așteptată cu interes

„CARAVANA TENIS"

Între 16 iulie — 10 august a.c. se va afla în țara noastră renumitul specialist american în predarea tenisului pentru copii dl. Sidney Sumerfield. Pe terenurile de la Palatul Pionierilor, oaspetele va ține un ciclu de lecții teoretice și practice, la care sînt chemați să participe copiii din Capitală, băieți și fete, care au vîrsta între 6—12 ani. Lecțiile se vor desfășura săptămînal, de luni pînă vineri, inclusiv, în perioada amintită, dimineața între orele 9,30—11,30 și după amiaza între orele 14—16.

Înscrierile pentru acest curs se fac pînă la 10 iulie, la secția de tenis a clubului „Cutezătorii" de la Palatul Pionierilor, amatorii urmînd a se adresa antrenorilor Tudorel Bădin și Enrico Modiano. Locurile sînt limitate (40).

Laurențiu Soare, de la clubul Steaua, favorit la grupa 13—14 ani, surprins de fotoreporterul Theo MACARSCHI în timpul unei frumoase lovituri de backhand.

Ale cui sînt pîrtiile?

(Urmare din pag. 1)

rismului, efortul principal fiind îndreptat spre Poiana Brașov, stațiune care va cunoaște o dezvoltare impresionantă. Din proiectul care va începe să prindă viață încă din acest an, menționăm **construcția a încă 16 hoteluri (cca. 3 000 locuri) și restaurante, dar mai ales numeroasele baze pentru schi. Astfel sînt prevăzute trei trambuline noi (30, 70 și 120 m), 21 pîrtii pentru schiul alpin (totalizînd 25,5 km) și 12 pîrtii pentru schiul de fond și de promenadă (cca. 55 km).** Acestora li se vor adăuga pîrtii de schioring (schi tras de cai), motoschi, o pîrtie de bob și o altă serie de amenajări pentru sporturile de vară și activitățile distractive.

Programul este vast, și ne bucură mai ales faptul că fiind făcut pe baza unui plan de sistematizare, el prevede în egală măsură dezvoltarea bazei de cazare și alimentație publică și a bazei sportive a schiului care — nu trebuie uitat — stă de fapt la baza apariției stațiunii de la poalele Postăvarului și este rațiunea majoră a existenței sale.

Totodată, **sperăm că noile realizări vor coincide și cu o altă organizare a administrației și întreținerii bazei sportive, și în special a pîrtiilor de schi aflate astăzi într-o situație anacronică.** Astfel la Poiana în timp ce noua telecabină, schiliftul din Ruia și schilifturile din Poiana, mijloace create pentru folosirea mai intensă a pîrtiilor de schi (instalații economic rentabile tocmai datorită acestui fapt) sînt în administrația Oficiului Județean de Turism Carpați din Brașov, pîrtiile de schi cu vechiul teleferic și schiliftul de pe vîrful Postăvarului sînt în grija Administrației bazelor sportive Brașov, întreprindere ce ține de C.N.E.F.S. Această organizație plătește chirie pentru pîrtii, trebuie să cheltuiască pentru amenajarea și întreținerea lor, dar veniturile pe care le realizează din exploatarea mijloacelor mecanice sînt prea mici pentru ca ea să-și îndeplinească în condiții bune obligațiile. În schimb O.J.T. Carpați folosește gratuit pîrtiile și își rotunjește beneficiile prin exploatarea mijloacelor mecanice care le servesc. Rezultatul? **În curînd nu se vor mai putea organiza la Poiana concursuri internaționale de schi (excelent mijloc de popularizare pentru o stațiune angrenată în turismul internațional) fiindcă A.B.S. nu are posibilitatea să execute lucrările necesare pentru reomologarea pîrtiilor de către federația internațională de schi.** Toate acestea duc la concluzia că este absolut necesară o administrație unică într-o stațiune care se dezvoltă fiindcă are pîrtii de schi și includerea în obligațiile ei de a le purta de grijă.

Această legătură între cei ce exploatează telefericele și pîrtiile de schi trebuie făcută și în celelalte stațiuni, la Predeal și Sinaia, fiindcă și aici există aceleași contradicții. Astfel, la Predeal, întreprindere care înregistrează sume frumoase din exploatarea telefericelor și schiliftului nu se poate ocupa de pîrtii (deși înțelege această necesitate) fiindcă nu sînt ale ei, și deci nu poate cheltui pentru obiective ce nu-i aparțin.

La Sinaia, prin recenta organizare a I.O.T.S. s-a înlăturat dualismul între cei ce administrau bazele turistice și mijloacele mecanice de urcat panta. Problema pîrtiilor nu se pune deocamdată pentru simplul motiv că ele nu există. Recentele amenajări (drumul spre cota 1400 și telecabina) au făcut inutilizabilă vechea pîrtie naturală de coborîre, iar O.J.T. a lăsat pe planul doi amenajarea celei noi, deși se știe prea bine că exploatarea telecabinei, iarna, depinde mai ales de existența unei pîrtii de schi. Aici — la Sinaia mai există însă un obstacol pentru readucerea acestui oraș în circuitul stațiunilor de sporturi de iarnă renumite. Obstacolul îl creează **Comisia ocrotirii naturii** care refuză (cel puțin pînă acum) să dea avizul pentru defrișările necesare pîrtiei de coborîre. Dar în fața evidentei nevoi a turismului nostru sperăm că lucrurile vor fi pînă la urmă înțelese, după cum **sperăm ca și Ministerul Turismului să privească problema pîrtiilor de schi cu ochii beneficiarului interesat, turismul de iarnă însemnînd în proporție de 80% schi, iar schiul însemnînd în egală măsură mijloace mecanice de urcat panta și pîrtii.**

De pe cuprinsul țării

NAVOMODELE ÎN VITRINA

Tinerii sportivi din cadrul secției de navomodele a asociației sportive Cetatea Giurgiu, conduși de prof. Mircea Busuioc, maestru al sportului, au deschis la Casa de cultură din localitate o frumoasă expoziție de navomodele. Expoziția cuprinde 317 lucrări de teleghidate autopropulsate, nave speciale de comandă, aeroglisoare, hidroglisoare, veliere, rachete etc., realizate de tinerii sportivi Adrian Cîrstea, Florin Ciochir, Ghiță Nicușor, Ionel Bazavan, Nicolae Băcilă, Nicolae Velicu, Gheorghe Bușteanu, Gheorghe Mihăilescu și alții.

În cadrul expoziției mai sînt expuse numeroase cupe, diplome precum și 65 medalii de aur, argint și bronz cucerite de sportivii giurgiuveni la diferite competiții republicane și internaționale.

La vernisajul expoziției au luat parte conf. univ. Corneliu Băjenaru, secretar al Comitetului județean Ilfov al P.C.R., Vasile Tronaru, primarul municipiului Giurgiu, precum și alți reprezentanți ai organelor de partid și de stat din jud. Ilfov.

Traian BARBĂLATĂ — coresp.

EXPOZIȚIA ARTICOLELOR DE SEZON

Dorind să prezinte gama variată a corturilor și materialelor de camping și să faciliteze amatorilor procurarea lor, I.C.S. Metalo-chimice Cluj a deschis — în pavilionul mic din parcul orașului — o expoziție cu toate aceste articole necesare sezonului estival, articole ce pot fi procurate fie cu bani... gheață, fie cu plata în rate.

Printre exponate: apreciatele corturi Alpin, Harghita și Olimpic, paturi pliante, saltele, mese și scaune rabatabile, umbrele de soare și o bogată gamă de articole de plajă.

Ns. D.

CONCURS INTERNATIONAL DE RADIOAMATORISM

La Baia Mare s-a desfășurat cea de a treia ediție a concursului de radioamatori dotat cu trofeul „Floarea de mină", competiție la care anul acesta au luat parte și concurenți străini. Este prima întrecere internațională de radioamatorism pe unde ultra-scurte, organizată în țara noastră.

Din rezultatele finale ale concursului, recent omologate, reținem: 84 stații participante din Ungaria, Cehoslovacia, Polonia, Bulgaria, Iugoslavia și România; primele 5 locuri au fost ocupate, în ordine, de radioamatorii din Budapesta, Kosice, Eger, Belgrad, Solnok; radioamatorii din Maramureș, care au avut o participare masivă, și-au amplasat stațiile în munții Harghita, Paring, Gutîi.

Acordarea trofeului și a premiilor se va face în cadru festiv, cu ocazia celei de a doua consfătuiri tehnico-științifice a radioamatorilor maramureșeni, ce va avea loc la toamnă.

ÎNTRECERI DE CARTURI LA TIMIȘOARA

Pe un traseu în circuit, devenit tradițional, pionierii timișoreni și-au încercat curajul și priceperea în minuirea cailor-putere. Dintre numeroșii participanți s-au remarcat: Radu Ioan, Aurel Chirțan, Lucian Iojică, Bruno Hockl (Timișoara), la proba de 68 cmc, categoria avansați, iar la începători Adrian Brăduț (Timișoara), Ion Solymosi (Jimbolia), Dorin Gross (Lugoj). Disputată a fost și întrecerea fetelor. S-au evidențiat, prin priceperea cu care au condus carturile, Teodora Gavrilescu, Adriana Meyer, Elisabeta Rogobete și Lucia Bodna.

Mult interes a stîrnit aparitia în concurs a carturilor înzestrate cu noile motoare de 50 cmc. Victoriile în această probă s-au împărțit între Viorel Manea, Adrian Gheorghiu (Timișoara) și Doru Căpraru (Lugoj).

DEMONSTRAȚIE DE MOTO LA ZĂRNEȘTI

Duminica trecută, pe baza sportivă a asociației Torpedo din Zărnești (jud. Brașov) a avut loc un reușit concurs de obstacole la motociclism, la care și-au dat concursul o serie de alergători fruntași de la Steagul roșu Brașov. Numeroși spectatori au asistat la această interesantă și, uneori, palpitantă demonstrație de virtuozitate pe motociclete. Cursele de la cele trei categorii au fost cîștigate de către următorii „piloți": cat. 50 cmc „Mobra" — I. Ionescu; cat. 250 cmc — A Cristea; cat. 500 cmc — O Stephani (toți de la Steagul roșu Brașov). **(M.B.)**

DUMINICĂ SPORTIVA LA PLOIEȘTI

Peste 200 salariați ai rafinăriei Ploiești și din complexul C.F.R. și-au petrecut ziua de duminică pe arena sportivă „9 Mai", unde A. S. Rafinorul, în colaborare cu Locomotiva C.F.R., a organizat o reușită sărbătoare sportivă. Spectatorii au asistat la întreceri de handbal, popice, fotbal, haltere, box, cursa în saci, trasul la frînghie etc. La handbal, Rafinorul a dispus de C.F.R. cu 17—14, iar în întrecerea echipelor de fotbal ale copiilor din cartierele Mimiu și 9 Mai, ultimii au cîștigat cu 5—2.

M. SIMA — coresp.

- FOTBAL -

CONSULTAREA OBSERVATORILOR FEDERALI OFERĂ ACELEAȘI JUDECĂȚI DIVERGENTE

DEOCAMDATĂ, ACUMULĂRI...

Desfășurat sub semnul unor transformări în procesul de selecție, de instruire și de aplicare a unor idei tactice moderne, campionatul recent încheiat n-a atins încă saltul calitativ pe care-l dorim. Din această cauză, jocurile de nivel tehnic superior sînt încă puține la număr, exemplele pozitive fiindu-ne oferite îndeosebi de cuplajele interbucureștene.

Îmbucurătoare și plină de perspective este marea infuzie de tineret, fenomen observat la majoritatea echipelor noastre divizionare și, drept consecință fericită, un ritm mai ridicat al jocurilor. Din păcate, plusul de dinamism n-a fost uniform pe întreg parcursul campionatului, deoarece în procesul de pregătire curba efortului nu este respectată cum trebuie. Acești tineri jucători se risipesc, cred eu, fără rost, neizbutind să alterneze judicios efortul cu odihna.

Analizînd nivelul întrecerii în funcție de factorii jocului, se poate vorbi, totuși, că această ediție a marcat un progres la capitolul **fizic**, îndeosebi la calitățile de viteză și forță. Exemple pozitive în acest sens le oferă echipele Steaua, Politehnica Iași, Progresul, „U" Cluj, Rapid și Universitatea Craiova. Cît privește **procedeele tehnice**, acestea sînt din ce în ce mai adecvate jocului în mișcare, observîndu-se o mai mare precizie în lovirea mingii, la fazele de „un-doi"-uri, precum și la transmiterile efectuate la distanțe mai mari. **Mai rămîne de îmbunătățit trasul la poartă, acest element tehnic atît de important, fără de care jocul ne apare, cum se spune, fără sare fără piper.**

Un progres la echipele noastre se înregistrează la capitolul **tactică**. Aproape toate formațiile de divizia A aplică cu elasticitate mărită, în fazele de atac și de apărare, sistemul 1—4—3—3. Din ce în ce mai rar vedem jucători care acționează static, ascunzîndu-se în spatele adversarilor direcți.

Augustin Botescu

AVANTAJUL TERENULUI N-A MAI FOST DECISIV

După opinia mea, campionatul încheiat a marcat o creștere calitativă, manifestată și sub aspectul nivelului tehnic și sub aspect spectacular. Spre deosebire de alți ani, marea majoritate a partidelor de campionat au fost disputate, unele au fost chiar dramatice, rămase mult timp sub semnul incertitudinii, încheindu-se cu scoruri strînse. Remarcabil este faptul că avantajul terenului n-a mai avut un rol decisiv în stabilirea învingătorului, foarte multe etape oferind puncte oaspeților, ceea ce mă face să conchid că echipele noastre au început să dea dovadă de o reală maturitate.

Acest proces de maturizare a echipelor mi se pare normal, întrucît a sosit timpul ca experiența jocurilor internaționale (jocuri multe și grele, desfășurate mai ales în deplasare) să-și spună cuvîntul. Este probabil ca viitorul campionat să marcheze un nou plus calitativ, întrucît multe echipe și-au împrospătat loturile cu jucători tineri, lipsiți de experiență, dar a căror călire se realizează cu rapiditate.

Apariția multor jucători tineri pe scena diviziei A a coincis cu un plus de viteză a jocurilor. Minusul de experiență și-a spus cuvîntul, cred eu, la finalizare, ceea ce a făcut ca un campionat atît de disputat să cunoască trei golgeteri cu un număr nepermis de mic de goluri.

În ceea ce privește arbitrajul, acesta mi s-a părut în creștere față de anul trecut, evident, cu cîteva excepții, în care cavalerii fluierului au viciat rezultatele partidelor. Din păcate, comisia de disciplină a avut destul de lucru cu jucătorii și — surprinzător — tocmai cu cei mai cunoscuți dintre ei, cu internaționali, care ar trebui să respecte — cei dintîi — principiile fair-play-ului.

Gheorghe Constantinescu-Grecu

GOLURI PUȚINE, COMODITATE MULTĂ

Aș putea spune că acest campionat a fost mai puțin spectacular decît cel de anul trecut, și mă refer în primul rînd la numărul de goluri mult mai scăzut în acest campionat. Și media valorică a campionatului încheiat acum cîteva zile a fost mai mică decît anul trecut. Desigur, s-ar putea spune că și în campionatul englez se înscriu mai puține goluri, dar să nu uităm că acolo se joacă fotbal din minutul 1 pînă în minutul 90. La noi, însă, nu există angajare intensă în timpul și... spațiul unui joc. Putem aduce drept argumente destule jocuri, mai ales cele din finalul campionatului, cînd angajamentul a născut destule suspiciuni și răsturnat cîteva rezultate.

Ediția aceasta a campionatului a cunoscut unele abateri disciplinare, de la jucători ca Dumitrache, Dan și Dumitru, componenți ai echipei naționale, pînă la debutanți în prima divizie. N-a fost, o trăsătură fundamentală, dar ea a influențat neplăcut spectacolul și fair-playul. Despre arbitraje, pot spune că ele au fost mai bune anul acesta, chiar dacă au existat și excepții.

Mircea David

PREGĂTIREA FIZICĂ LA ÎNĂLȚIME

S-a înregistrat o foarte bună pregătire fizică în acest campionat și ceea ce m-a impresionat, în primul rînd, a fost activitatea intensă din teren de-a lungul celor 90 de minute, caracteristică etalată în mai toate partidele. Există însă și excepții la acest capitol, și mă refer la doi jucători de mare clasă — ați dedus, desigur, e vorba de Dobrin și Dumitrache — care nu aleargă suficient în teren, preferind jocul static. Tot ca o caracteristică pozitivă a ediției încheiate este tendința spre jocul ofensiv din deplasare. A dispărut obsesia defensivă a echipei oaspete și cred că aici un rol important l-a avut și publicul, mult mai sportiv în acest campionat, excepție făcînd Craiova.

A fost un campionat disciplinat, în care s-a înregistrat o îmbunătățire considerabilă a arbitrajelor, personal neavînd ocazia să înregistrez „cazuri".

Ștefan Wetzer

ALTELE ERAU SPERANȚELE DUPĂ „MEXIC"

Nu se poate afirma că în actualul campionat al diviziei A s-a produs un progres substanțial în potențialul tehnic, tactic, și fizic al jucătorilor noștri. Altele erau speranțele noastre după turneul final al campionatului mondial, acolo unde reprezentativa de fotbal a țării noastre a obținut unele rezultate remarcabile.

Cauzele care au generat această stare de lucruri ar fi după părerea mea următoarele: inconstanța în comportare, uneori de la un joc la altul, chiar și la jucătorii noștri fruntași; tactica adoptată de unele echipe, neconformă cu temperamentul fotbaliștilor care le alcătuiesc, insuficienta pregătire fizică, inferioară cu mult potențialului atletic al jucătorilor din țările cu fotbal avansat.

Aș mai adăuga la toate acestea și „modestia" de care dau dovadă o bună parte dintre echipele noastre divizionare care, la începutul anului, își propun ca obiectiv un loc „călduț", pe la mijlocul clasamentului. O dată ajunse acolo, prin acumulări în prima parte a campionatului, aceste echipe cedează, în finalul întrecerii, cu multă larghețe, puncte din zestrea lor formațiilor aflate în suferință. La unele partide vizionate de mine, cum ar fi Jiul — Steagul roșu, Jiul — Farul și Steagul roșu — Sport Club Bacău, *echipele Steagul roșu și Farul nu și-au susținut șansele cu suficientă convingere.*

Iancu Ceaureanu

INFUZIA DE TINERET A SCHIMBAT FAȚA JOCURILOR

S-a încheiat o ediție de campionat mai reușită ca precedentele. Ameliorîndu-și substanțial pregătirea fizică, o bună parte dintre echipele noastre de divizia A au putut presta jocuri mai dinamice ca în trecut.

Desigur, nu ne putem declara satisfăcuți numai cu realizări pe felii. Iată, de pildă, nivelul **tehnic** al jucătorilor noștri, mai lasă încă de dorit. Nici din punct de vedere al concepției tactice nu s-au înregistrat progresele așteptate. Nu toate echipele au un sistem de joc bine definit. Din cele observate de mine, foarte multe formații își modifică aproape total modalitatea de a acționa pe teren propriu sau în deplasare. Sînt echipe care acasă joacă prea deschis, pentru ca în săptămîna următoare să se închidă ermetic în apărare, ieșind cînd și cînd în atac, fără convingerea în reușită. Tot din punct de vedere tactic, apreciez că în jocul echipelor de divizia A, abuzul de pase scurte constituie un element retrograd, în vădită discordanță cu ceea ce vedem pe micul ecran în jocul echipelor de peste hotare. S-a scris foarte mult în ultima vreme despre ineficacitatea liniilor de atac chiar și la formațiile noastre fruntașe. Este posibil, ca la antrenamente să nu se insiste asupra trasului la poartă, deoarece am văzut deseori în meciuri de campionat jucători care, deși bine plasați în fața careului, nu-și asumă răspunderea șutului, preferînd să paseze coechipierilor.

Aș vrea să închei cu un lucru îmbucurător, evident în actuala ediție de campionat la echipele noastre, și anume cu acțiunea de primenire a primelor garnituri. Deocamdată la Steaua și la Progresul, infuzia de elemente tinere a schimbat în bine fața jocului prestat de ele. Ce păcat că echipa antrenată de Moldoveanu și Colceriu a retrogradat în divizia B!

Gheorghe Brandabur

DIN 7 ÎN 7 ZILE

CUM NECUM, S-A TERMINAT. Avem ca toată lumea o campioană și două retrogradate, avem două finaliste și vom avea o cîștigătoare de Cupă, avem la Cluj epicentrul sportivității, avem jucători, antrenori și arbitri, avem o federație, avem sancțiuni, avem, avem, avem... N-avem, în schimb, golgeter, deși Tătaru nu merita descalificat, și e păcat fiindcă toată lumea are... LUNI SEARĂ, CLUBUL DINAMO a oferit o recepție cu ocazia cîștigării campionatului. Au participat jucătorii și familiile lor, antrenorii, responsabilii clubului, toți cei ce-au contribuit într-un fel sau altul la această realizare colectivă. Au mai fost invitați (nu în calitate de contribuabili) numeroși ziariști. Cineva cu simțul umorului a anunțat o nouă recepție pentru lunea viitoare, după finala Cupei. CORNEL DRĂGUȘIN invitat să acorde asistență tehnică națională din Congo (Kinshasa) pentru meciul oficial cu Zambia, din cadrul „Cupei Africii". Echipa îndrumată de Drăgușin a cîștigat cu 3—0. CINEVA MI-A SCRIS: „TOVARĂȘE INCORUPTIBIL, am 45 de ani, am jucat fotbal numai în orele de aritmetică și am vreo 15 prieteni în aceeași situație de vîrstă și de antecedente sportive. Noi am hotărît să formăm toți o echipă și să jucăm de la toamnă în divizia A. Garantez că nu vom retrograda. Cum?... E, parcă n-ai auzit mata cum se face" ! AJAX SEMNEAZĂ CONTRACT COVACI. Santos semnează contract Angelo. Inter semnează contract Cosmoc. Penarol semnează contract Macri. Deocamdată, numai primul e adevărat. Următoarele n-ar mai mira însă pe nimeni. DUMINICĂ, înaintea ultimei etape (partida cu Olimpia), Hajduk era campioana Iugoslaviei. În onoarea culorilor echipei (alb complet), toți cei 40 000 de spectatori au venit la stadion îmbrăcați în culoarea purității. Doar crainicul radiodifuziunii din Belgrad se prezentase, fără să știe consemnul, altfel decît cerea protocolul. El a fost obligat să îmbrace pe loc haine de împrumut ca să nu distoneze. Un pictor nonfigurativ ar fi reprezentat scena printr-o pînză albă, cu nimic altceva, intitulată „Meci de fotbal", iar cei nefamiliarizați cu plastica modernă ar zice: „Unde vede nebunul așa ceva?". MIȘCULANTE LA BARAJUL DE LA ORADEA și nu numai acolo. În sfîrșit, federația nu mai poate răbda și trece la acțiune. Hai federație, pe ei! CONSTANTINESCU ȘI DELEANU dispun prin k.o. de atletul Sorin Ioan. ANTRENORUL ION BĂLĂNESCU, diagnosticat bolnav de către profesorii superuniversitari ai clinicii medicale de la Jiul, s-a făcut bine. Dar nu se va mai întoarce la celebra instituție. ECHIPELE BUCUREȘTENE, obișnuite să ia pe jucătorii cu stea în frunte de la rivalele lor din provincie, se văd pentru prima oară amenințate să piardă fotbaliști buni în favoarea noncapitalei. Hahaha! SPORT CLUB BACĂU ȘI ANTRENORUL EI, COSTICĂ RĂDULESCU, nu pierd nici un meci în ultimele zece etape. Pentru o asemenea infamie se pare că antrenorul va fi schimbat. Să ne ținem de capul său pînă va ajunge să radă etichete! ÎNTREBAT DE CE VREA să se transfere din Giulești pe litoral, Răducanu ar fi răspuns: **„să mă bronzez neică, nu vezi că arăt ca un urs polar?"**

INCORUPTIBIL

„TINERETUL" UNIVERSITĂȚII CLUJ A REPURTAT PERFORMANȚA PE CARE SENIORII O VISEAZĂ DE 50 DE ANI

Campioana țării la tineret-rezerve pozind fotoreporterului nostru T. Macarschi la sfîrșitul ultimei partide, cu Progresul

Clujul a ajuns în fața etapei finale a campionatului traversat de două dificile întrebări: prima — care încumba tensiune, poate chiar dramatism — privea șansa echipei C.F.R., a doua — izvorîtă mai ales din orgoliu — se adresa „tineretului" Universității, prins între Petrolul, care acumulase (în fruntea clasamentului) 44 de puncte și Steaua, care număra, înaintea etapei a XXX-a, 42 de puncte.

„Vor reuși „cadeții" lui Băluțiu să iasă din menghinea Petrolul-Steaua și să sară pe primul loc?" — se întrebau clujenii, cînd antrenorul amintit își strîngea echipa pentru deplasarea de la București.

„Dificilă treabă — răspundea „secundul" Băluțiu. **Joc fără Poraschi, rămas acasă pentru bacalaureat... Mi-e teamă de psihicul studenților, solicitat prea mult de examene. Mi-e frică de neșansă..."**

În teren, însă, viitorul constructor Sorin Mocanu s-a eliberat de teoria creșterilor finite, Sudy de problema dreptului internațional și Iordache de „mizeriile" matematicii. Ei au atacat debordant, smulgînd Progresului cele două puncte care, în finalul partidei, s-au convertit în mult rîvnitele tricouri de campioni.

— Deși numai ultima partidă a desemnat campioana, meciul nostru decisiv s-a consumat acum trei săptămîni, la Timișoara, cînd am cîștigat partida cu C.F.R., în timp ce Petrolul a „căzut" acasă, în fața celei de a treia pretendente la titlu, Steaua. Atunci ne-am spus: numai o neatenție a noastră ne-ar mai putea pierde — rememorează Iordache, golgeterul echipei, făcîndu-ne totodată să înțelegem atenția cu care a jucat „U" în ultimele etape...

IMPLINIRI ȘI INSATISFACȚII

— Aflîndu-ne la bilanț, spune-mi, te mulțumește evoluția pe care ai avut-o în campionat? — l-am întrebat pe Lică, spiridușul „U"-ului.

— Poate o să mă considerați un egoist dacă am să susțin că am luptat să joc bine ca să-i demonstrez antrenorului Sepci că pot da mult, și să-i înfring, astfel, reticența pe care o are față de mine. Pentru că este extrem de greu să devii o... rezervă consacrată, după ce ai fost trei ani titular.

— Este problema care mă preocupă și pe mine — se raliază întrebării Iordache, golgeterul „tineretului". **Pentru că e vital să știu dacă în viitorul campionat, voi avea șansa să trec dincolo de bariera și să joc mai mult de două partide în „A", cum s-a întîmplat anul acesta. Sau rămîn de partea aceasta a ei** — remarcă cu tristețe Iordache, obligîndu-ne să lansăm întrebarea: de ce atîta reticență față de tineretul talentat?

PRINCIPIUL VASELOR COMUNICANTE

— Ca antrenor principal la „secunzi" și ca secund la prima echipă, cum ai rezolvat situația, tovarășe Băluțiu?

— Deși nu a constituit o stavilă de netrecut, scepticismul față de tineri a existat de la început. Acum, datorită rezultatului — și nu numai lui, ci și evoluției apreciate a multor jucători din echipă — reticența se va topi și infuzia de tineret se va produce cu siguranță. (N.N. — De altfel, Mihăilă și D. Mocanu au și fost titularizați în „echipa mare"). **În fond, colaborarea și permanenta alimentare a primei echipe este și rațiunea campionatului al cărui cîștigători sîntem.**

— Ce se prevede, așadar?

— „Certificat" pentru prima echipă tinerilor Mihai Munteanu III, Sudy, Penzeș și veteranului Grăjdeanu (alături de cei care au gustat deliciile primei formații: Moldovan, Poraschi, Mureșan, Lică, Iordache) și promovarea la tineret a unei suite de juniori talentați, printre care Furnea, Matei, Marco Elekes, Hidișan, juniori care — după toate pronosticurile — vor reuși, după cel mult doi ani de purgatoriu la tineret, să-și cucerească loc în echipa mare. O promovare în bloc care va reedita „momentul '56", cînd talentata garnitură cu Petru Emil, Paul Marcu, Felician Mureșan, Vasile Costin, Nicolae Crișan, Dorel Șerban (n.r. și amintitul Vasile Bălțiu) **a revoluționat viața „U"-ului și a constituit, alături de Horațiu Moldovan, Viorel Mateianu, Zoli Ivansuc și Emil Gane, unul dintre team-urile „de aur" ale Universității.**

Nușa DEMIAN

PROGRAMUL ECHIPEI STEAGUL ROȘU ÎN „CUPA BALCANICĂ"

După cum se știe, la viitoarea ediție a „Cupei balcanice", țara noastră va fi reprezentată de formația Steagul roșu. Primul meci din cadrul acestei competiții — la 8 august, la Brașov, în compania echipei **Altay Izmir**. Revanșa — peste o săptămînă la Izmir. Trei zile mai tîrziu (18 august) Steagul roșu va întîlni, la Atena, echipa **Panionis**.

Luni, la București ARIEȘUL TURDA — CHIMIA FĂGĂRAȘ

Printre hotărîrile ultimei ședințe a biroului Federației române de fotbal a figurat și aceea referitoare la rejucarea meciului Arieșul Turda — Chimia Făgăraș, contînd pentru barajul de promovare în divizia B. Federația a stabilit ca partida să aibă loc în București, luni 5 iulie, pe stadionul Dinamo, de la ora 17,30.

Telefonul fără fir...

● BADEA revine pe meleaguri prahovene? La bursa „culiselor" dispecerul Farului deține cele mai multe acțiuni pentru... Metalul Plopeni.

● Rapidistul COSTEA a fost auzit vorbind ceva despre Farul și despre S.C. Bacău.

● Înlocuitorul sau rezerva lui Ghiță (la S.C. Bacău) va fi, se pare, ieșeanul CIZIC, care a absolvit anul acesta facultatea la Iași.

● CANIARO (A.S.A. Tg. Mureș) și-a exprimat intenția de a juca în viitorul campionat sub culorile echipei S.C. Bacău. În locul lui — se vorbește — băcăuanii îl vor ceda pe Kiss.

● ANCA este în dilemă. Nu știe încotro s-o apuce: la munte sau la mare? Adică, în traducere fotbalistică, la Steagul roșu sau la Farul. Se spune că transferul la Steaua „a căzut".

● Întreg Iașul se pregătește în aceste zile să-l primească pe DOBRIN, care va susține examen de admitere la Facultatea de educație fizică de pe lîngă Institutul Pedagogic din acest oraș. Se spune că soția lui Dobrin va da și ea examen de admitere — tot la Iași — la Facultatea de medicină.

● HAJNAL va activa în sezonul viitor, după toate probabilitățile, la Steaua. Echipa militară îl vizează și pe ieșeanul IORDACHE.

● RĂMUREANU, nemulțumit de „tușa" prelungită la care a fost supus, va cere — spun unii — dezlegarea. Nu se știe încă pentru ce echipă. Oferte există!

● A.S.A. TG. MUREȘ își întărește considerabil formația, cu MIRĂUȚĂ, SAMEȘ, SUCIU și GLIGORIE, toți de la Steaua.

● BARBU („U" Cluj) intenționează să se transfere la o echipă bucureșteană. Se vorbește, tot mai des, despre Steaua.

● Cîntărind ofertele, Cosmoc a luat hotărîrea cea mai puțin previzibilă: va antrena în viitorul sezon Crișul Oradea. Temerară decizie, care face încă de pe acum din noua promovată o echipă foarte interesantă.

Simbătă, la Atena,

în „Cupa Balcanică" la fotbal

ROMÂNIA — BULGARIA (tineret)

Au fost aduse schimbări programului de desfășurare a meciurilor din cadrul **„Cupei balcanice"** (găzduită de orașul Atena) pentru echipele de tineret. Reprezentativa țării noastre va susține primul joc simbătă, în nocturnă, cu selecționata similară a Bulgariei, și nu luni, cum se stabilise inițial.

Echipa Școlii sportive din Sibiu, împreună cu directorul-antrenor, Traian Todoran

ÎN VIZITĂ LA ECHIPA DE FOTBAL A ȘCOLII SPORTIVE DIN SIBIU

O NECUNOSCUTĂ ÎN FINALA CAMPIONATULUI DE JUNIORI

Stau de cîteva ore în Sibiu și — auzite pretutindeni, chiar și la oamenii de pe stradă, necunoscuți pînă și antrenorului echipei, directorul Școlii sportive, Traian Todoran — mă obișnuiesc cu cîteva cuvinte care revin mereu: „Băieții trebuie să cîștige duminică". Cuvinte simple, concentrează în ele o imensă, arzătoare dorință de victorie în finala campionatului național de juniori.

Într-adevăr, constituie o performanță această calificare a elevilor din Sibiu în finală, după un drum presărat cu meciuri în care echipa a eliminat formații cu „firmă": Universitatea Craiova (2—0), Corvinul Hunedoara (6—5) sau „U" Cluj (2—1) — un drum care a început cu ani în urmă, cînd actualii juniori erau **„niște mogîldețe ce și-au cumpărat fiecare cîte doi metri de pînză, de 8 lei, pentru echipament"** — după cum ne spune prof. Traian Todoran.

— Mie, cel puțin, continuă interlocutorul nostru, **nu mi-a fost rușine să pun chiar și crampoane la ghetele copiilor. Dar asta a fost odată. Nu este, însă, mai puțin adevărat că atunci s-a trasat calea pe care ne aflăm astăzi.**

...Fac cunoștință cu acești băiețandri care poartă astăzi unul din steagurile fotbalului sibian. Mi-i prezintă de pe tușă, accidentat, golgeterul echipei, Gheorghe Turlea. („Ce mă fac dacă nu voi putea juca duminică?") — un înaintaș central de mare perspectivă, după cum mi se spusese. Mă frapează concentrarea cu care lovește fiecare minge perechea de mijlocași Marcu și Dop, precizia centrărilor lui Bratu și loviturile de cap „la punct fix" ale celuilalt atacant central, Muscă.

Sînt nume necunoscute (încă). Elevi sibieni ai unei echipe pînă mai ieri anonimă. Cea mai bună performanță — calificarea în turneul final de juniori de anul trecut, soldată însă cu eliminarea chiar din primul tur.

...În mașina cu care ne întoarcem de la teren (n.n. echipa nu are încă un teren al ei, pregătindu-se pe unde apucă), antrenorul Todoran îmi mai dă cîteva amănunte despre această echipă a elevilor din Sibiu:

— Sînt toți foarte buni prieteni. Nu există între ei nici măcar invidia rezervelor împotriva titularilor; pentru că, pur și simplu, nu sînt rezerve. Am 16 jucători de valoare foarte apropiată și, vă spun sincer, încă nu știu ce echipă va intra duminică pe teren. În plus știu că oricare dintre ei va da totul.

Așa că, notarea componenților lotului a apărut cu atît mai necesară.

Portari — **Helmuth Gunesch** (născut în 1953, clasa a XI-a, Liceul Tălmaci), **Ion Mutu** (1954, Lic. agricol, anul II); fundași — **Alexandru Lodea** (1952, Lic. economic, IV), **Eduard Schell** (1953, Lic. energetic, III), **George Virlan** (1954, Lic. economic, II), **Gh. Bogdan** (1952, Lic. Gh. Lazăr, cl. XII), **Viorel Hințea** (1953, Lic. Octavian Goga, cl. XI), **Nicolae Olariu** (1954, Lic. agricol II); mijlocași — **Roman Dop** (1952, Lic. Octavian Goga cl. XII), **Cornel Marcu** (1953, Lic. nr. 2, cl. XI), **Aurel Munteanu** (1955, Lic. Gh. Lazăr, cl. IX); înaintași — **Ioan Mohan** (1953, Lic. nr. 2, cl. XI), **Virgil Muscă** (1953, Lic. economic, III), **Gh. Turlea** (1952, absolvent Șc. prof. C.F.R.), **Ioan Bratu** (1953, Lic. Octavian Goga, cl. XI), **Vasile Șoaită** (1953, Lic. economic, III).

★

...Ne-am dat întîlnire, cu juniorii sibieni, pentru duminică la București, în deschiderea finalei „Cupei României". Poate atunci vor ieși și mai bine în evidență „secretele" calificării în finala campionatului național de juniori a acestei necunoscute echipe.

Radu TIMOFTE

Începînd de astăzi s-au pus în vînzare biletele pentru tragerea excepțională Pronoexpres din 11 iulie 1971, tragere care oferă participanților o bogată listă de cîștiguri care se atribuie în număr NELIMITAT: autoturisme DACIA 1 300 și SKODA S 100, excursii în GRECIA cu avionul — durata cca. 8 zile — și numeroase cîștiguri în bani de valoare fixă și variabilă.

Pentru stabilirea tuturor acestor cîștiguri se vor efectua 5 extrageri de cîte 8 numere din 45. În total se vor extrage 40 de numere.

Puteți participa pe variante de 3 lei, 6 lei și 15 lei, variantele de 15 lei avînd dreptul de cîștig la toate cele 5 extrageri.

Simbătă 11 iulie 1971, UL-

11 IULIE: TRAGERE EXCEPȚIONALĂ PRONOEXPRES

TIMA ZI pentru procurarea biletelor.

Tragerea LOTO de astăzi va fi televizată direct din studio cu începere de la ora 19,10.

CÎȘTIGURILE TRAGERII EXCEPȚIONALE LOTO DIN 22 IUNIE 1971:

Categoria 1: 12,80 variante a cîte 1 autoturism „Dacia 1300".

Categoria 2: 14,60 variante a cîte 1 autoturism „Skoda S 100".

Categoria 3: 38,50 variante a cîte 1 excursie în Grecia în valoare de 8.000 lei.

Categoria 4: 51,75 variante a cîte 1 excursie în Grecia în valoare de 7.500 lei.

Categoria 5: 70,70 variante a cîte 2.000 lei fiecare;

Categoria 6: 121,90 variante a cîte 200 lei fiecare.

Categoria 7: 6918,45 variante a cîte 100 lei fiecare.

Rubrică redactată de LOTO-PRONOSPORT.

„Trofeul Iugoslavia"

Handbaliștii români și maghiari la egalitate

La Tuzla, în turneul feminin: Ungaria — România 9-6 (3-0)

OPATIJA, 1 (prin telefon). Jocurile de handbal din cadrul tradiționalei competiții dotată cu „Trofeul Iugoslavia" stîrnesc un interes deosebit, furnizînd dispute echilibrate și — ceea ce este mai important — de un ridicat nivel tehnic și spectacular. În acest fel, eforturile organizatorilor sînt pe deplin răsplătite. De altfel, partidele se bucură de excelente condiții. De pildă, terenul de la Rijeka, pe care evoluează reprezentativa țării noastre, are spațiul de joc realizat dintr-o soluție de plastic, asemănătoare tartanului.

Legat de importanța întrecerii vom preciza că reprezentativa masculină a României, una dintre cele mai tinere dintre echipele prezente la start, nu numără în rîndurile sale o serie de cunoscuți internaționali (Gruia, Gațu, Licu, Goran etc.), rodind cu acest prilej o serie de tineri și talentați handbaliști. În acest fel se explică și rezultatele mai puțin concludente pe care le obțin în acest turneu jucătorii români. În etapa a II-a, ei au întîlnit, la Rijeka, selecționata Ungariei, care — cum se știe — numai cu cîteva zile înainte cîștigase la Debrecen în fața României cu 13—11. De această dată, formația română a fost la un pas de a-și lua revanșa, conducînd în repriza secundă și avînd chiar avantaj în ultimele minute. Lipsa de forță și de experiență a tinerilor jucători români a permis însă adversarului să obțină un nesperat rezultat de egalitate: 13—13 (7—8) România a prezentat următoarea formație: **Penu (Orban) — Birtolom (1), Chicid (2), Voinea, Moldovan, Coasă, Stockl, Samungi (3), Dan Marin (5), Bota (2), Schobel.** Meciul a fost arbitrat de **V. Simanovici** și **I. Domazet**, ambii din Iugoslavia. În deschidere, Iugoslavia B a dispus de selecționata Rijeka cu 11—10 (6—5). Partida a fost condusă de arbitrul român **V. Pelenghian** și de iugoslavul **Z. Susanj.** În cealaltă grupă a turneului masculin, la Banja Luka, s-au înregistrat următoarele rezultate: **Iugoslavia A — Spania 30—17 (13—7), Cehoslovacia — Olanda 30—16 (13—8).**

Din cauza unor deranjamente ale liniilor de comunicație nu am putut încă lua legătura cu unul dintre antrenorii echipei noastre feminine care evoluează în grupa de la Tuzla. Din acest motiv nu putem furniza decît rezultatele: **Ungaria — România 9—6 (3—0). R.D.G. — Iugoslavia B 20—13 (9—7).** În grupa de la Mostar: **U.R.S.S. — Cehoslovacia 10—8 (7—5), Iugoslavia A — Polonia 19—15 (10—8).**

Turneul internațional de lupte

(Urmare din pag. 1)

selecționat totuși, și pe foștii campioni mondiali Laszlo Szillai și Imre Alker, el ne-a răspuns că aceștia, la ora actuală nu prea sînt în formă fiind întrecuți de către unii tineri pe care îi va alinia în întrecerile care încep vineri.

Antrenorii loturilor noastre, *Ion Corneanu* (greco-romane) și *Ion Crișnic* (libere), deși dispun de trei-patru concurenți, cei mai buni la fiecare categorie, ne-au declarat că lupta pentru întîietate va fi deosebit de aprigă. Nu ne-au dat pronosticuri. Totuși, noi sperăm că reprezentanții noștri, în primul rînd, *Gh. Berceanu, S. Popescu, N. Martinescu, Gh. Stoiciu* (greco-romane), *I. Arapu, P. Coman, V. Iorga* (libere) vor avea un cuvînt greu de spus în cursa pentru primul loc.

Pînă joi seara, la elegantul hotel „Continental" unde sînt găzduiți concurenții, au sosit loturile din *Austria, Bulgaria, Cehoslovacia, R. D. Germană, R.F. a Germaniei, Elveția, Grecia, Iugoslavia, Norvegia, Polonia, Turcia, Ungaria* și *U.R.S.S.*

ARBITRII LA EXAMEN

Cu prilejul confruntărilor de la Constanța, Federația internațională de lupte a acordat țării noastre dreptul de a organiza un examen pentru avansarea arbitrilor internaționali. Cei care vor promova vor fi selecționați să conducă partidele de la campionatele mondiale din acest an și pe acelea ale **J.O.** din anul viitor. În vederea participării la examen a sosit la Constanța un mare număr de cavaleri ai fluierului, purtători ai ecusonului F.I.L.A. Înaintea începerii probelor, Milan Ercegan, președintele ad-interim al forului internațional a subliniat rolul important pe care îl au arbitrii în modernizarea luptelor: **„Fără o colaborare deplină a arbitrilor — a spus Milan Ercegan — sportul luptelor nu va putea progresa".**

Mai întîi, joi seara, au intrat în „sesiune" candidații pentru obținerea unor categorii superioare. Pe rînd, arbitrii din Israel, Elveția, Cehoslovacia, Turcia, R. F. a Germaniei, România și din multe alte țări au indicat punctele pe care erau puși să le acorde după ce vizionau secvențe filmate de la diferite întreceri de lupte. Din comisia de examinare face parte și cunoscutul arbitru internațional, Valentin Bati (România).

Următoarea probă, cea practică, se va desfășura în timpul confruntărilor din sala de sport constănțeană.

Dorim succes tuturor arbitrilor și, de bună seamă, celor opt cavaleri ai fluierului din România: I. Crișnic, I. Bătrîn, C. Popescu, Gh. Marton, V. Toth, I. Cernea, L. Bandi și I. Bobei.

Wimbledon în ajunul finalelor

Finala probei de dublu bărbați din cadrul turneului de tenis de la Wimbledon se va disputa între cuplurile Rod Laver — Roy Emerson (Australia), și Arthur Ahse — Dennis Ralston (S.U.A.). În semifinale, jucătorii australieni au eliminat cu 6—4, 3—6, 6—3, 6—4, pe compatrioții lor Alexander, Dent, în timp ce americanii au învins cu 8—9, 6—3, 8—6, 6—4, perechea Koch (Brazilia) Graebner (S.U.A.).

Comentînd semifinalele probei de simplu feminin, corespondentul agenției *France Presse* notează între altele: „Dacă victoria cîștigătoarei de anul trecut, Margaret Court, a venit doar să confirme pronosticurile, succesul Evonnei Goolagong ne-a oferit încă o plăcută surpriză din partea acestei talentate jucătoare. Tînăra australiancă, o aborigenă în vîrstă de 19 ani, a dominat-o net pe americana Billie Jean King de trei ori cîștigătoare a Wimbledonului și finalistă în ultimii doi ani. Goolagong, declara King după meci, este o mare jucătoare. Chiar dacă nu va cîștiga în finală viitorul este al ei".

După amiaza zilei de joi a fost dominată de semi-finalele probei de simplu bărbați. Spre decepția spectatorilor disputele au fost mai puțin echilibrate decît se sconta căci ambii finaliști au obținut calificarea în numai trei seturi Newcombe l-a învins fără drept de apel pe Rosewall cu 6—1, 6—1, 6—3, iar Smith n-a întîlnit decît în setul doi o opoziție mai puternică din partea lui Gorman pe care l-a întrecut cu 6—3, 8—6, 6—2.

Alte rezultate. **Dublu-feminin:** Court, Goolagong — Curtis, Ziegenfuss 6—2, 6—4. **Dublu-mixt:** Riessen, Court—Collins, Wappleby 6—3, 6—2; Mc. Millan, Dalton — Paish, Holdsworth 6—1, 6—1.

Cîștigătoarea de anul trecut a turneului de la Wimbledon Margaret Court (Australia) a ajuns iarăși în finala competiției, dispunînd în semifinale de Judit Dalton-Taggart.
Telefoto: A.P. — Agerpres

PE PISTELE DE ATLETISM

PRAGA, 1 *(Agerpres).* — În „Memorialul Rosicky", de la Praga, sportiva engleză S. Sherwood a cîștigat săritura în lungime cu 6,69 m. Proba masculină de aruncare a greutății a revenit lui D. Prollius (R.D. Germană) cu 19,50 m.

Alte rezultate: *masculin:* disc: Danek (Cehoslovacia) — 60,80 m; înălțime: Moravec (Cehoslovacia) — 2,13 m; ștafeta 4 x 100 m: Cuba — 40,2; *feminin:* 400 m: C. Truste (Cuba) — 54,3; greutate: Fibingerova (Cehoslovacia) — 15,50 m; suliță: I. Hunes (Cuba) — 50,24 m;

• În campionatele Poloniei, desfășurate la Varșovia, au fost înregistrate rezultate valoroase. Astfel, în cursa feminină de 100 m garduri, Danuta Straszinska a fost cronometrată cu 12,9. Proba masculină de 400 m plat a fost cîștigată de Werner cu 46,3. În proba similară feminină, Kristina Grinewcika a stabilit un nou record național cu 53,4.

• În cadrul concursului internațional de la Helsinki, sprinterul american Ralph Mann a stabilit cea mai bună performanță mondială a sezonului în proba de 400 m garduri cu 48,9. Clasat pe locul doi cu 49,6, Ari Salin a stabilit un nou record al Finlandei. Sportivul kenyan Ouko a terminat învingător pe 800 m cu 1:48,0. Proba de săritură cu prăjina a revenit lui Nordwig (R.D. Germană) cu 5,30 m, iar cea de aruncarea ciocanului lui Ivan Phakadze (U.R.S.S.) cu 69,74 m. Foarte disputată a fost cursa de 5000 m cîștigată de Keino — 13:30.8 și iugoslavul Dan Korica — 13:31,2.

Alte rezultate: 3 000 m obst. Tapio Kantenen (Finlanda) — 8:31,8; disc — Silvester (S.U.A.) — 61,94 m.

PESTE 600 DE ȚINTAȘI DIN 25 DE ȚĂRI LA EUROPENELE DE TIR

Organizatorii campionatelor europene de tir care se vor desfășura la Suhl (R. D. Germană), între 22 și 29 august, au anunțat că la întreceri s-au înscris 656 de trăgători și trăgătoare reprezentînd 25 de țări: Albania, Belgia, Bulgaria, Cehoslovacia, R. F. a Germaniei, Danemarca, Anglia, Finlanda, Olanda, Italia, Luxemburg, Norvegia, Austria, Polonia, ROMÂNIA, Suedia, Elveția, Ungaria, U.R.S.S., Turcia, Franța, Grecia, Iugoslavia, Irlanda și R. D. Germană.

Corespondență specială din Aachen

Călărețul H. Steenken — campion european la sărituri

AACHEN, 1 (Prin telefon). Călăreți din 17 țări, cu 370 cai, sînt prezenți pe bătrînul Reitstadion din Aachen. De remarcat că numai înaintea J.O. din 1936 s-a mai înregistrat o astfel de participare. Motivul? Aici se vor decerna titlurile de campioni europeni la obstacole, făcîndu-se totodată, o ultimă repetiție pe parcursurile care, după toate probabilitățile, vor fi amplasate peste un an și pe pista stadionului olimpic din München.

Cu toate că vremea este închisă și nici ploaia nu ne oprește, 30 000 spectatori au asistat zilnic la întrecerile premergătoare europenelor, un public cunoscător și entuziast care apreciază eforturile celor ce abordează obstacolele cu dimensiuni între 1,50—2 metri. Rezultatele probelor disputate pînă acum sînt în mare parte cunoscute. Vom mai adăuga că proba de viteză — 55 concurenți, obstacole de 1,50 m — a revenit lui **Kurt Giebmanns** (R.F.G.), secondat de englezoaica Ann Moore și de Lutz Metckel (R.F.G.), în timp ce în progresia de dresaj (gen „St. Gheorghe"), **Harry Boldt** și **Romulus Klimke** (R.F.G.) s-au detașat la peste 100 puncte de ocupantul locului trei, francezul Jean Roland.

Două probe de calificare și una finală, de dificultate progresivă, au triat pe cei 23 de călăreți angajați în întrecerile pentru titlul de campion european la sărituri.

Printre favoriți figurau **H. Smith** (Anglia), **H. Steeken** (R.F.G.), **M. Hauri** și **P. Weier** (Elveția), **M. Rozier** (Franța), **R. D'Inzeo** (Italia). **A. Schockmolle** a fost nevoit să se retragă din concurs datorită îmbolnăvirii calului.

Rezultatele din prima probă de calificare vă sînt cunoscute. În a doua probă pe primul loc s-a clasat **Hervey Smith** cu **Matty Brown**, urmat de **R. D'Inzeo** și **H. Steenken** iar proba finală a fost cîștigată de cunoscutul călăreț francez **D'Oriola** cu **Moet et Chandon.**

În urma cumulării rezultatelor din cele trei zile de aprige dispute, titlul de campion european a revenit lui **HARTWIG STEENKEN** cu **SIMONA** — 11½ p. Pe următoarele două locuri s-au clasat **Harvey Smith** — 13½ p și **Paul Weier** — 14 ½ p.

Felix TOPESCU

fotbal meridiane

Au existat peste 20 de oferte dar...

ȘTEFAN COVACI A FOST PREFERAT CA ANTRENOR LA AJAX AMSTERDAM

De cîteva zile rubricile sportive ale ziarelor olandeze acordă mari spații unui eveniment important pentru fotbalul din „țara lalelelor". Subiectul? Românul Ștefan Covaci este noul antrenor al echipei Ajax Amsterdam, cea mai bună formație de pe continent!

Ziarul „De Telegraaf" publică fotografia președintelui clubului Ajax, Jaap van Praag, împreună cu antrenorul român, sub titlul **„Bine ai venit, Covaci!"** Un alt ziar de mare tiraj, **„De Tijd"**, prezintă într-un amplu reportaj cariera și personalitatea antrenorului român, scriind printre altele: **„Acum, după plecarea fostului antrenor R. Michels, lui Covaci îi revine o misiune mai grea: Ajax vrea să cîștige Cupa intercontinentală și... campionatul țării"** (n.r. în acest an, titlul a revenit formației Feijenoord).

Șt. Covaci s-a reîntors miercuri seara de la Amsterdam, după ce a semnat contractul cu Ajax. I-am solicitat o scurtă declarație.

„Peste două săptămîni îmi voi lua echipa în primire. Deocamdată, pe jucători nici nu i-am văzut... Toți sînt plecați în concedii. La 17 iulie voi organiza un cantonament de 10 zile, pentru o primă luare de contact cu jucătorii și totodată pentru a le comunica intențiile mele. Vreau ca Ajax să devină și o formație de mare tehnicitate, să crecz un atac «de finețe», combinativ, nu cu două vîrfuri de atac (Cruyff și Keizer) ci cu mai multe..."

Noul antrenor al Ajax-ului ne-a propus să luăm legătura telefonică cu dl. Jaap van Praag, lucru pe care l-am și făcut.

— D-le Praag, în calitatea pe care o deținești, ce ne puteți spune despre angajarea antrenorului român Ștefan Covaci la Ajax Amsterdam?

— De la început, Ștefan Covaci mi-a lăsat o bună impresie și cred că băieții mei vor fi în mîini bune. Alegerea lui Covaci nu a fost ușoară pentru că au existat peste 20 de oferte, printre care cele ale lui Max Merkel (Sevilla), **Weissweiller** (Borussia Mönchengladbach), **Höffling** (Standard) **etc. Ne-am oprit asupra lui Covaci, în urma unor referințe elogioase primite de la alți antrenori renumiți, care-l cunosc de la diferite cursuri de antrenori. Printre aceștia se află Helenio Herrera, Helmut Schön și Georges Boulogne. Contractul lui Covaci a fost semnat pentru doi ani, perioadă în care va avea tot timpul să-și arate prețioarea".**

La solicitarea noastră, Agenția olandeză de presă (A.N.P.) ne-a transmis prin telex următoarele privind angajarea lui Ștefan Covaci: **„Misiunea lui Covaci nu va fi deloc ușoară. Mai întîi pentru că munca cu «vedetele» lui Ajax este dificilă și, în al doilea rînd, pentru că este foarte greu să mențiî sau să urci la un nivel mai înalt performanțele dobîndite pînă acum de campioana Europei".**

Ion OCHSENFELD

ECHIPA DANEMARCEI A CONDUS PÎNĂ ÎN MINUTUL 71!

Din punctul nostru de vedere, meciul dintre Danemarca și R.F. a Germaniei — deși amical — prezenta o mare importanță. Se știe că, selecționata noastră va întîlni în preliminariile turneului olimpic echipa Danemarcei. Dar iată că, de data aceasta, selecționata Danemarcei a fost mult schimbată: ea a aliniat nu mai puțin de 8 jucători profesioniști, care activează în diferite formații de pe continent și care, bineînțeles, nu pot juca în preliminariile olimpice. Oricum, echipa Danemarcei a jucat excelent în partida cu R.F. a Germaniei. A condus cu 1—0 pînă în min. 71, după care a primit trei goluri, în urma unor greșeli elementare comise de portarul Sörenssen.

Nu este lipsit de importanță faptul că la 1—0 pentru danezi, *Christenssen*, a tras în bară.

O impresie excelentă au lăsat fundașul *Johnny Hansen*, care l-a anihilat pe Held, *Arenthoft*, impresionant prin jocul de cap, și extrema stîngă *Christenssen*, un dribler de mare clasă, ca și *Le Fevre*, pe care cu greu l-a putut marca fundașul vest-german Vogts.

Ziarul „De Telegraf" din Amsterdam publică în prima pagină fotografia care îl înfățișează pe Ștefan Covaci intrînd pe stadionul clubului „Ajax".

GHEORGHI ASPARUHOV ȘI NIKOLA KOTKOV VICTIMELE UNUI ACCIDENT DE AUTOMOBIL

În ziua de 30 iunie, cunoscuții fotbaliști bulgari, maeștrii emeriți ai sportului Gheorghi Asparuhov și Nikola Kotkov au avut un grav accident de automobil în timp ce se îndreptau spre Vrața, unde lotul național urma să susțină un joc amical cu formația Botev. Pe cînd străbăteau munții Balcani, a apărut pe neașteptate în fața mașinii lor condusă de Asparuhov, un autocamion. Din cauza vitezei mari, autoturismul nu a putut frîna și s-a izbit cu putere de camion, ceea ce a făcut ca rezervorul de benzină al mașinii să ia foc și cei doi ocupanți să fie carbonizați.

Din cauza acestui tragic accident, finala Cupei Bulgariei care urma să se dispute la 3 iulie a fost amînată pentru o dată ce se va stabili peste cîteva zile.

Născut în anul 1943, Gh. Asparuhov a fost unul dintre cei mai buni fotbaliști pe care i-a avut Bulgaria. A jucat în 245 de meciuri sub culorile echipelor Levski și Levski-Spartak. El a făcut parte de 49 de ori din prima reprezentativă a Bulgariei.

Nikola Kotkov s-a născut în anul 1938, fiind un jucător de bază al echipei Lokomotiv Sofia, iar în ultimul timp al formației Levski-Spartak. Kotkov a fost de 15 ori selecționat în reprezentativa țării.

Ț.S.K.A. SOFIA CAMPIOANĂ A BULGARIEI

O dată cu disputarea tradiționalului derby Levski-Spartak — Ț.S.K.A., desfășurat în fața a 55 000 de spectatori, a luat sfîrșit campionatul Bulgariei pe anul 1970—1971. Deși militarii își asiguraseră titlul încă din penultima etapă, întîlnirea a fost vie disputată, victoria revenind formației Levski-Spartak cu scorul de 1—0, prin golul înscris de extrema dreaptă Veselinov (min. 60).

Din divizia A retrogradează Cernomoreț (Burgas) și Marița (Plovdiv). După un an de ședere în divizia „B" (urmarea unei sancțiuni), formația Beroe din Stara Zagora revine în „A", împreună cu JSK-Spartak din Varna.

Golgeterul campionatului este D. Iakimov (Ț.S.K.A.) care a marcat 25 de goluri.

Iată clasamentul definitiv:

1. Ț.S.K.A.	30	21	6	3	74—21	48
2. Levski — Spartak	30	21	6	3	59—22	48
3. Botev	30	17	4	9	51—31	38
4. Lokomotiv	30	14	7	9	55—42	35
5. Trakia	30	13	6	11	53—50	32
6. JSK—Slavia	30	12	7	11	53—41	31
7. Cerno More	30	11	6	13	37—42	28
8. Ceardafon — Orlovet	30	11	6	13	42—52	28
9. Spartak	30	10	7	13	46—47	27
10. Marek	30	9	9	12	37—41	27
11. Dunav	30	10	7	13	32—45	27
12. Etar	30	10	7	13	33—49	27
13. Laskov	30	8	9	13	26—47	25
14 Akademik	30	6	11	13	33—41	23
15. Cernomoreț	30	6	7	17	33—66	19
16. Marița	30	3	9	18	28—55	15

F. C. ARGEȘ ÎN SEMIFINALE LA TEHERAN

Echipa F. C. Argeș Pitești s-a calificat în semifinalele turneului internațional de la Teheran. **În ultimul meci din serii, fotbaliștii români au învins cu 1—0 (0—0) formația Zamalek, campioana Republicii Arabe Unite.** Golul victoriei a fost înscris în minutul 84 de **N. Ionescu.**

Într-un alt joc, echipa olimpică a Austriei a dispus cu 1—0 (1—0) de selecționata Marocului.

S-au mai calificat pentru semifinalele competiției reprezentativele **Iranului, Turciei** (echipa olimpică) și **Austriei.** În semifinale se vor disputa partidele **F. C. Argeș-Turcia** și **Iran-Austria.**

CICLIȘTII ROMÂNI CONDUC ÎN TURUL TURCIEI

C. CIOCAN SE MENȚINE PE LOCUL I

ISTANBUL, 1 *(Agerpres).* — Cicliștii români continuă să fie protagoniștii turului Turciei ocupînd primele locuri în ambele clasamente, după cinci etape. Constantin Ciocan își păstrează tricoul galben cu 14h21:04.0, urmat de Erol Buyukbakirci (Turcia) — la 4:19, Odrinski (Bulgaria) etc.

Clasamentul general pe echipe: 1) România — 43 h 19:16; 2) Bulgaria la 4:11; 3) Turcia — la 27:46, etc.

Etapa a 5-a, Afyon — Kutahya (99 km) a revenit lui Melvit Bora (Turcia) în 2h 34:11. Pe locul doi, în același timp, a sosit românul Vasile Selejan, iar grosul plutonului condus de bulgarul Stavrev și turcul Caliskan a avut o întîrziere de un minut.

TURUL FRANȚEI — ETAPA A 5-a:

Victoria a revenit italianului Guerra

De la Dinant la Roubaix, pe o distanță de 208,500 km, participanții la Turul Franței și-au disputat etapa a 5-a care s-a terminat cu victoria italianului Guerra cronometrat în timpul de 5h 13:56. El a fost urmat în același timp de belgianul Stevens și de francezul Bouloux, iar Merckx a venit cu un pluton mai numeros la cca un minut de cîștigător.

Eddy Merckx își păstrează tricoul galben fiind urmat de același cvartet de alergători ca și în zilele trecute: Van Springel la 26 sec, R. de Vlaeminck la 37 sec, G. Petterson la 42 sec.

TELEX

Cu prilejul unui concurs care a avut loc la Zagreb, atleta iugoslavă S. Babosek a cîștigat proba de săritură în înălțime cu performanța de 1,82 m.

■

Echipa Rot Weiss din Berlinul occidental s-a calificat pentru finala competiției europene de tenis pe echipe. În semifinală, Rot Weiss a eliminat cu 8—0 formația iugoslavă Medvesciak din Zagreb. Iată cîteva dintre rezultatele tehnice înregistrate: Kuhnke — Ivancici 6—2, 3—6, 6—1; Gottschak — Toncici 6—1, 6—2; Elschenbroich — Stelcer 6—0, 8—6.

■

Cea de-a 31-a ediție a competiției automobilistice dotată cu „Cupa Alpilor", desfășurată de-a lungul a 4 000 km, a revenit echipajului francez Bernard Darniche — Alain Mahe pe o mașină „Alpine Renault". Pe locurile următoare s-au clasat echipajele Vinatier — Pointet („Alpine Renault"), Piot—Porter („Ford Escort"), Trautmann — Leyseux („Lancia") etc.

■

Competiția ciclistă internațională „Turul Bearn-Aragon" s-a încheiat la Saragossa cu victoria rutierului francez Jestraud, urmat de compatriotul său Romero — la 50 sec. spaniolul Gimenez — la 54 sec., etc. Ultima etapă (Hescas—Saragossa) a fost cîștigată de spaniolul Perez cronometrat pe distanța de 155 km în 4h30.35.

ultimele știri ultimele rezultate ultimele știri

ROMÂNIA — MEXIC LA VOLEI

SIBIU, 1 (prin telefon de la corespondentul nostru, I. IONESCU). Sala Armatei din Sibiu a găzduit ieri prima partidă din cadrul turneului întreprins în țara noastră de selecționata Mexicului. După 51 de minute de joc, voleibaliștii români s-au impus cu autoritate prin precizia în preluări și pase, forță de atac și blocaj prompt. Oaspeții au o concepție modernă de joc și viteză de reacție bună dar sînt lipsiți de eficacitate în atac și de o talie corespunzătoare. Antrenorul N. Sotir a folosit următorul lot: Schreiber, Bartha, Udisteanu, Oros, Cristian, Codoi, Balaș, Duduciuc și Enescu. Au arbitrat C. Pitaru și E. Mendel (Sibiu). Scor final: România — Mexic 3—0 (4, 3, 4).

ETAPA A 6-A ÎN TURUL IUGOSLAVIEI A REVENIT DANEZULUI HOEGH

Cea de-a 6-a etapă a Turului ciclist al Iugoslaviei, disputată pe ruta Ivangrad — Mitrovice (126 km) a fost cîștigată de sportivul danez Hoegh în 3h07:17, urmat de sovieticul Slobodeniuk în același timp. După 6 etape în clasamentul general individual conduce olandezul Kuipers — 14h46:22, urmat de Polewiak (Polonia) la numai o secundă și Soerensen (Danemarca) la 1:04. Pe echipe se află în frunte selecționata U.R.S.S., urmată în ordine de Danemarca, Polonia, Olanda, Iugoslavia, Italia, România, Iugoslavia (tineret) și Bulgaria.

SECELEANU (C.F.R. TIMIȘOARA), SUSPENDAT PE DOUĂ ETAPE

Un singur sancționat — aseară la ședința comisiei centrale de competiții și disciplină a F. R. Fotbal. Este vorba de jucătorul **Seceleanu,** de la C.F.R. Timișoara, care a fost suspendat pe două etape pentru joc dur, periculos, precum și pentru proteste la deciziile arbitrului în timpul partidei cu Steaua.

Fireste, Seceleanu va efectua suspendarea în primele două etape ale campionatului următor, în divizia B.

TURNEUL JUBILIAR VOINȚA, LA POPICE

Ieri după-amiază au început întrecerile turneului jubiliar Voința, competiție internațională de popice, organizată de Oficiul sport din UCECOM. În prima manșă a turneului, la care participă patru formații feminine și cinci masculine din Iugoslavia, R. D. Germană, Ungaria și reprezentativele Voința, au evoluat jucătorii și jucătoarele de pe posturile 1—2. La femei conduce Voința cu 783 p.d. (Constanța Marincea —393 și Erica Szasz — 390), iar la bărbați Szpartakusz Budapesta cu 1 725 p.d. (Gy. Pumer — 917 și E. Simon — 808). Întrecerile continuă azi, pe arena Voința, de la ora 16.

„CUPA VOINȚA" LA HANDBAL FEMININ

Pe terenul Voința din Capitală, pe o ploaie torențială, s-au disputat, ieri după amiază, primele jocuri din cadrul turneului internațional de handbal feminin, dotat cu Cupa Voința. În prima partidă s-au întîlnit formațiile **Spartacus Budapesta** și **Start Bratislava.** După un început bun, în care au și condus handbalistele cehoslovace au trebuit să cedeze cu 8—14 (5—6), în fața unei echipe care se anunță principala favorită la cucerirea trofeului. În al doilea meci, **Voința București** (completată cu cîteva jucătoare de la Odorhei și Sighișoara) a obținut o victorie nu prea ușoară, cu 7—5 (4—3) în fața modestei garnituri prezentată de TSKA Sofia. O remarcă pentru jocul bun și eficacitatea bucureștencei Maria Popa. **(h. a.)**

S-A RENUNȚAT LA „CHALLENGE ROUND" ÎN CUPA DAVIS

Reuniunea anuală a națiunilor participante la Cupa Davis, care își desfășoară lucrările, actualmente, la Londra, a hotărît ca începînd cu anul 1972 să se renunțe la „challenge round" în marea competiție a tenismanilor amatori. Aceasta înseamnă că, de aici înainte, cîștigătoarea trofeului nu se va mai bucura de privilegiul de a intîlni, în ultimul act al Cupei Davis, reprezentativa care și-a întrecut toți adversarii ci va trebui să-și apere șansele încă din primul tur al întrecerii.

Redacția și administrația: București, str. Vasile Conta nr. 16; telefoane: centrală 11 10 05, secția corespondenți 11 51 09, interurban 72 și 286; telex: sportrom buc. 180, Tiparul „I. P. Informația", București 40368

PROLETARI DIN TOATE ȚĂRILE, UNIȚI-VĂ!

sportul

ZIAR AL CONSILIULUI NAȚIONAL PENTRU EDUCAȚIE FIZICĂ ȘI SPORT

ANUL XXVI — Nr. 1309 (6743) 4 PAGINI 30 BANI Sîmbătă 3 iulie 1971

VIZITA PREȘEDINTELUI CONSILIULUI DE STAT AL ROMÂNIEI, NICOLAE CEAUȘESCU, ÎN FINLANDA

Vineri dimineața, la Saimaan Hovi, reședința președintelui Nicolae Ceaușescu și a soției sale, Elena Ceaușescu, aflați într-o vizită de două zile în regiunea de sud-est a Finlandei, au venit primarul orașului Imatra, Tovio Mausreer, și președintele societății „Enso-Gutzeit Osakeyhtio" pentru a exprima, în numele populației din localitate și al muncitorilor uzinelor de aici, urări de bun venit, sentimentele de satisfacție pentru onoarea de a avea în mijlocul lor pe înalții oaspeți români.

Întîlnirea cu reprezentanții vieții publice a orașului Imatra a marcat începutul unei bogate zile de lucru.

Într-unul din saloanele reședinței, șefului statului român i-a fost prezentată viața economică și socială a acestei regiuni. Partea principală a expunerii au constituit-o marile unități ale industriei lemnului — nucleul vital al întregii activități productive a zonei respective.

Înainte de a începe vizitarea uzinelor, președintele Nicolae Ceaușescu și-a luat rămas bun de la reprezentanții orașului Imatra.

Sosirea președintelui Nicolae Ceaușescu, a celorlalți oaspeți români la Fabrica de hîrtie și cartoane din localitate este călduros salutată de conducătorii întreprinderii, de un mare număr de muncitori.

Urmînd etapele procesului tehnologic, vizitarea fabricii începe cu instalațiile de tocare și curățare a lemnului și continuă cu sălile marilor mașini în care pasta ia forma hîrtiei sau a cartonului.

La despărțire gazdele mulțumesc din nou șefului statului român și soției sale pentru onoarea de a le fi fost oaspeți, rostesc cuvinte de caldă apreciere la adresa prieteniei fino-române.

Oaspeții români se îndreaptă apoi spre Lappeenranta. De-a lungul drumului, păduri nesfîrșite, apele lacului Saimaan, pe care plutesc șirurile de bușteni spre docurile fabricilor de cherestea.

Una din aceste întreprinderi, Kaukas Oy, din Lauritsala, și-a deschis larg porțile oaspeților români.

Explicațiile oferite oaspeților de directorul K. Saumen conturează o intensă activitate economică.

Apoi, orașul Lappeenranta întîmpină pe oaspeții români într-o atmosferă destinsă, caldă. Grupuri de oameni, pe străzi și în balcoane, aplaudă îndelung.

Momentul sărbătoresc al întîmpinării are loc pe malul lacului Saimaan, în decorul pitoresc al parcului; numeroși locuitori au venit aici, alcătuind un coridor viu de-a lungul căruia președintele Nicolae Ceaușescu și soția sa sînt salutați cu căldură și prietenie.

A urmat apoi un dejun oferit în cinstea oaspeților români de Consiliul municipal Lappeenranta.

Însoțit de oficialitățile locale, președintele Nicolae Ceaușescu și soția sa, Elena Ceaușescu, ceilalți oaspeți români s-au îndreptat apoi spre aeroport, unde s-au îmbarcat într-un avion special pentru a reveni la Helsinki.

MECIURI PASIONANTE IN PRIMA ZI A TURNEULUI INTERNAȚIONAL DE LUPTE

EDIȚIA A X-A

● Ieri, la Constanța, o frumoasă festivitate de deschidere și primele două gale ● Berceanu învinge autoritar la puncte pe Lacour ● La „libere", Petre Cernău obține tușul în fața lui Klimceak ● N. Martinescu învins în primul tur! ● Sîmbătă vor fi desemnați semifinaliștii

Gh. Berceanu a inaugurat competiția cu un meci spectaculos, întrecîndu-l la puncte pe Lacour (R. F. a Germaniei)

Foto: V. BAGEAC

CONSTANȚA, 2 (prin telefon, de la trimisul nostru). În sala Sporturilor din localitate au început, azi dimineață, întrecerile ediției jubiliare, a X-a, **a Turneului de lupte (greco-romane și libere) al României.**

La cîntarul oficial, efectuat cu cîteva ore înaintea primei reuniuni, s-au prezentat luptători din **Austria, Bulgaria, Cehoslovacia, R. D. Germană, R. F. a Germaniei, Elveția, Iugoslavia, Grecia, Norvegia, Polonia, Turcia, Ungaria, Uniunea Sovietică și România.** Printre participanți sînt mulți concurenți cu o impresionantă carte de vizită, medaliați la marile confruntări internaționale — J.O., C.M., și C.E.

Competiția a debutat cu meciuri interesante, viu disputate. Dublul campion mondial la greco-romane, reprezentantul nostru **Gheorghe Berceanu** (cat. 48 kg) l-a întîlnit în primul meci pe cunoscutul sportiv vest-german **Rolf Lacour,** protagonist al tuturor marilor întîlniri internaționale (la europenele din 1969, de pildă, el a cucerit medalia de aur). Cei doi sportivi au început partida cu prudență și astfel prima repriză s-a încheiat fără puncte tehnice. În continuare însă, Berceanu a întrat decis în luptă și, obținînd punct după punct, a început să se detașeze. O trecere pe sub brațul adversarului și Berceanu și-a dus adversarul în „parter", iar de aici a „plecat" în trei cen-

Costin CHIRIAC

(Continuare în pag. a 4-a)

JUBILEUL DE LA CONSTANȚA

CONSTANȚA, 2 **(prin telefon, de la trimisul nostru).** Familiarizat mai mult cu derbyurile fotbalistice sau cu galele de box, orașul de pe malul mării este, de vineri, gazda celui mai mare turneu internațional de lupte al sezonului.

Așadar, în sala sporturilor din Constanța — timp de trei zile — vom fi martorii evoluției multor candidați pentru „mondialele" de la Sofia și, spunem fără a greși, pentru titlurile olimpice de la München.

Vineri a fost prima zi...

Cronica celor două reuniuni oferă cititorului îndeajuns de multe amănunte și comentarii pentru a reveni asupra întîlnirilor de debut. Ni se pare, în schimb, momentul cel mai potrivit să consemnăm, încă de pe acum, succesul general al acestei a 10-a ediții a turneului internațional de lupte al României.

Elogiile jubileului de la Constanța sînt pentru toți prilej de profundă satisfacție.

Ne gîndim la faptul că 14 țări — majoritatea cu mare tradiție și valoare în sportul luptelor — și-au trimis aici cei mai buni reprezentanți, onorînd turneul de la Constanța cu o prezență masivă și cu un plus de strălucire. Sînt, de altfel, cunoscute numele multor laureați olimpici, mondiali și europeni prezenți acum la această autentică preselecție pentru marile confruntări de la Sofia și München.

Mărturisim că ne face plăcere să avem ca oaspeți, cu acest prilej, bineînțeles în afara sportivilor, personalități remarcabile, printre care Milan Ercegan, președinte ad-interim al F.I.L.A., Mihaly Matura, Herman Schwidling, René Aurine, Teno Tenov și mulți alți conducători de delegații, antrenori și arbitri cu renume. Din motive lesne de înțeles, cunoscîndu-le din atitea prilejuri modestia, nu mai amintim aici, deși s-ar cuveni, numele specialiștilor români. Sperăm s-o facem, aducîndu-le la rîndul nostru cuvinte de laudă, atunci cînd vom fi la ora bilanțului. Un elogiu merită cu prisosință și străduințele federației și ale organelor sportive constănțene de a conferi competiției dimensiunile pe care le merită, prima impresie despre organizare — de altfel împărtășită entuziast de mulți dintre oaspeți — fiind excelentă.

Între cele două gale ale primei zile am asistat la festivitatea de deschidere, la parada unor mari campioni, aplaudată îndelung de spectatorii care, pentru duelurile din sala sporturilor, au renunțat la un atractiv „internațional" de rugby.

Turneul a început, așadar, sub auspicii dintre cele mai meritorii. Vineri a fost ziua unor debuturi promițătoare. Sîmbătă și duminică, etape finale în cursa titlurilor și medaliilor. Pentru prima oară gazdă a „internaționalelor" de lupte, Constanța se pregătește să aplaude pe învingătorii ediției jubiliare. Am dori ca printre aceștia să se numere cît mai mulți dintre luptătorii români.

Dan GÂRLEȘTEANU

MÎINE, PE STADIONUL „23 AUGUST"

STEAUA ȘI DINAMO ÎȘI VOR DISPUTA FINALA „CUPEI ROMÂNIEI" LA FOTBAL

STEAUA

HAIDU

SATMAREANU CIUGARIN NEGREA CRISTACHE

NAOM VIGU

PANTEA TĂTARU IORDĂNESCU DUMITRIU III

LUCESCU DUMITRACHE SĂLCEANU

NUNWEILLER VI DINU MUSTEȚEA

DELEANU SANDU GABRIEL CHERAN

NUNWEILLER III

CONSTANTINESCU

DINAMO

În picioare, de la stînga la dreapta: **Sătmăreanu, Cristache, Ciugarin, Coman, Haidu, Georgescu, Negrea, Vigu.** Jos: **Pantea, Aelenei, Dumitriu III, Tătaru, Iordănescu, Ștefănescu, Marcu, Naom**

În picioare, de la stînga la dreapta: **Stoenescu, Cheran, Mustețea, Ștefan, Cavai, Constantinescu, Andrei, Deleanu, S. Gabriel, Dinu, Nunweiller III.** Jos: **Both, Haidu, Nuțu, Moldovan, Dumitrache, Nunweiller VI, Sălceanu, Lucescu, D. Popescu**

Meciul va începe la ora 17.30 (în deschidere, finala campionatului de juniori, între **Petrolul Ploiești** și **Școala sportivă Sibiu**) **și va fi arbitrat de brigada bucureșteană Chevorc GHEMIGEAN (la centru), Al. Pîrvu și Gh. Limona (la linie).**

Partida va fi transmisă la posturile noastre de televiziune (cu începere de la ora 17,25).

Citiți în pagina a 3-a avancronica finalei Cupei României.

Astăzi începe la Atena

Campionatul Balcanic de fotbal

ÎN PRIMUL MECI ROMÂNIA — BULGARIA

În primul meci al campionatului balcanic de fotbal (pentru echipe de tineret), care începe astăzi la Atena, **România** va întîlni **Bulgaria.** Antrenorii **Ola** și **Cosmoc** ne-au anunțat că vor alinia următoarea formație: **Iordache — Niculescu, Olteanu, Sătmăreanu II, Popovici, Hajnal, Simionaș, Petreanu, Năstase, Broșovschi, Cassai.** Rezerve: Ștefan (portar), Stoicescu, Beldeanu, Marica.

SPORTIVII SOVIETICI PE PRIMELE LOCURI

în concursul internațional de pentatlon modern

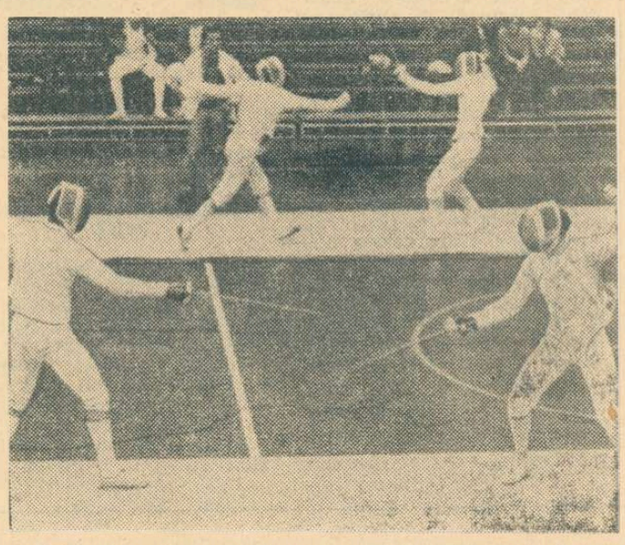

Timp de aproape șapte ore, pentatloniștii și-au disputat întîietatea în proba de scrimă.

Foto: I. DRAGOȘ NEAGU

În sala Floreasca s-a desfășurat ieri proba a doua, scrima, a concursului internațional de pentatlon modern. Întrecerile au reliefat foarte buna pregătire a concurenților sovietici, care au dominat cu autoritate. Din nou, ca și la călărie, cel mai în formă s-a dovedit a fi **V. Sileahin,** care a cîștigat majoritatea „duelurilor", ocupînd locul I și în această probă și consolidîndu-și totodată poziția de fruntaș în clasamentul general. El a fost bine secondat de coechipierii săi, în special de **V. Kreajev** și **V. Șmelev,** ceea ce a făcut ca echipa **U.R.S.S.** să obțină o victorie comodă și să revină pe primul plan al competiției.

Dintre sportivii români s-a detașat **Dumitru Spirlea,** din prima garnitură, care a acumulat **1 000 p.** și a ocupat locul 3 și în probă și în clasamentul general. Rezultatul său și al colegilor de echipă **Ivan Banet** (836) și **Marian Cosmescu** (795) a adus formației **România I** pe locul II în ambele clasamente. Componenții celeilalte formații a țării noastre au avut o evoluție ștearsă și cu 2 057 p s-au clasat pe ultimul loc.

Iată clasamentul probei: INDIVIDUAL — **1. V. Sileahin** 1 032 p, 2. V. Kreajev 1 041 p, 3. D. Spirlea 1 090 p; ECHIPE: **1. U.R.S.S.** 3 041 p, 2. **România I** 2 631 p, 3. S.U.A. 2549 p, 4. Cehoslovacia 2 385 p, 5. Bulgaria 2 344 p, 6. Franța 2 262 p, 7. România II 2 057 p.

CLASAMENT GENERAL (după două zile): INDIVIDUAL: **1. V. Sileahin** 2 182 p, 2. V. Kreajev 1 996 p, 3. **D. Spirlea** 1 995 p; ECHIPE: 1. **U.R.S.S.** 5 921 p, 2. **România I** 5 571 p, 3. S.U.A. 5 519 p, 4. Cehoslovacia 5 335 p, 5. Bulgaria 5 303 p, 6. Franța 5 078 p, 7. România II 5 011 p.

Azi, de la ora 9, la Poligonul Tunari se desfășoară proba de tir, iar după-amiază, de la ora 17, la bazinul Tineretului, va avea loc proba de înot.

În „Cupa ziarului SPORTUL" la velodrom

DOUĂ VICTORII ROMÂNEȘTI IN PROBELE OLIMPICE

Concursul ciclist internațional de pistă, a doua ediție a „Cupei ziarului SPORTUL", a fost multă vreme sub semnul incertitudinii: se va disputa sau nu? Ieri dimineața, ploaia abundentă spulberase aproape toate speranțele concurenților și organizatorilor. Cînd vîntul a început însă să măture norii, pe fețele tuturor au apărut zîmbete: în sfîrșit va avea loc! Aproape că nici nu s-au mai băgat de seamă realele inconveniente care persistau pe velodromul Dinamo (vîntul puternic și, spre seară, frigul) și, la ora 16, concurenții din Cehoslovacia, Bulgaria, Ungaria și România au pătruns pe pistă, salutați de aplauzele celor cîțiva spectatori, aceiași în ultimii ani.

Încă din primele întreceri ne-am dat seama de faptul că precumpănitoare (în lipsa autenticelor valori internaționale sau a formei sportive maxime a unor pistarzi cu firmă) este dorința reprezentanților noștri de a se impune, de a-și apropia aprecierile pozitive ale diriguitorilor sportului. Probele olimpice — viteză și urmărire individuală — au fost net dominate de cicliștii români. La viteză, **Ștefan Leibner** a fost — din toate punctele de vedere — cel mai bun. El l-a întrecut în serii pe maghiarul Csorba de o manieră care nu mai comportă discuții, în sferturi de finală l-a eliminat pe bulgarul Mladenov, în semifinale a dispus de cehoslovacul Pecka (după cum se vede, în cele trei faze ale disputei preliminare a dispus de cîte un reprezentant al celor trei echipe oaspe), iar

Șt. Leibner *(România) la startul probei de viteză.*

în finala cu George Negoescu a cîștigat ambele manșe, dovedind o bună pregătire tactică, talent și — nu lipsit de importanță — curaj (mai ales în manșa a doua, cînd adversarul l-a presat clar, gest evident de nesportivitate). Mai mult, în condițiile vîntului puternic, Ștefan Leibner a realizat în prima manșă a finalei 11,5 s — timp excelent. Așadar, în proba de viteză un învingător merituos: ȘTEFAN LEIBNER. Tînărul pistard este cel mai valoros produs al ve-

Hristache NAUM

(Continuare în pag. a 4-a)

De la 15 iulie — la patinoar

GHEAȚĂ LA MIERCUREA CIUC!

Lucrările la patinoarul artificial acoperit de la Miercurea Ciuc au intrat în faza finală. La 15 iulie, între pereții de beton, se va amenaja patrulaterul de gheață, insensibil la orice canicule.

Echipele Dinamo București, Agronomia Cluj și Dinamo Brașov își vor efectua aici prima parte a programului lor de pregătire pe patine. De la 1 august este așteptat lotul echipei Steaua și acela al naționalei de juniori.

După cum se știe, anul viitor, în februarie, Palatul de gheață de la Miercurea Ciuc va găzdui întrecerile grupei C a Campionatului mondial. Pînă atunci se va da în exploatare și noul hotel al orașului.

BAZELE TURISTICE DIN JURUL CLUJULUI NE OFERĂ UN TABLOU CU MARI CONTRASTE

● Un supărător „cerc vicios" la Cheile Turzii ● Mult simț gospodăresc la Băița ● Sportul nu mai este neglijat

Dintr-un ghid care ne indică punctele turistice ale județului Cluj, am reperat cîteva, propunîndu-ne să le vizităm pentru a descoperi și comunica tuturor celor interesați condițiile (drumuri de acces, dotare materială, posibilități de cazare și alimentație publică etc.) pe care ele le oferă acum, în miez de sezon turistic.

CHEILE (TURZII) SE CER... LUSTRUITE

Ademeniți de faima Cheilor Turzii, pornim pe drumul de la Cluj spre satul Cheia, dincolo de care se află acest monument al naturii. Mașina înaintează lesnicios pînă în inima platoului, unde coborîm pentru că următorii 3 km reprezintă un drum sinuos — așternut cu piatră concasată — alunecos și accidentat, inabordabil pentru vehicule, pe timp de ploaie. Pornim „per pedes apostolorum" și, o dată ajunși, cerem apă să ne răcorim fețele. Sîntem trimiși la pîrîul din apropiere, „singura sursă din care consumă și în care se spală cei de la cabană". Invitația, deși ne amuză, nu ne scutește de întrebări.

„Proiectul care prevede aducțiunea apei la cabană n-a fost acceptat" — ne informează tov. **Ferenczi Emeric,** responsabilul unității. „Ne descurcăm greu, deoarece consumul de apă în cabană

Nușa DEMIAN

(Continuare în pag. a 2-a)

Aspectele contrastante semnalate în alăturatul articol par de neînțeles și ele ar trebui să facă obiectul unei atente analize a Oficiului județean de turism care — este de presupus — aspiră să aducă la același numitor pozitiv nivelul de înzestrare în toate unitățile de pe cuprinsul județului Cluj.

O valorificare mai deplină a atracțiilor turistice de care acest județ nu duce lipsă este legată intim de asigurarea unor condiții civilizate de găzduire și servicii la nivelul exigențelor turismului internațional pentru că dacă nemulțumirile vizitatorilor autohtoni mai sînt încă ignorate, cele ale oaspeților de peste hotare nu pot lăsa indiferente forurile locale, cu răspunderi imediate. Or, aceasta înseamnă un prejudiciu adus economiei statului nostru.

FLORETIȘTII ȘI SABRERII AU PLECAT LA C. M.

Azi dimineață a plecat spre Viena primul lot de scrimeri români pentru a participa la campionatele mondiale ce vor începe la 5 iulie în acest oraș. Lotul cuprinde pe floretiștii **Mihai Țiu, Iuliu Falb, Tănase Mureșanu, Ștefan Haukler, Ștefan Ardeleanu,** pe sabrerii **Dan Irimiciuc, Octavian Vintilă, Iosif Budahazi, Alexandru Nilcă, Constantin Nicolae** și pe antrenorii **Vasile Chelaru, Dumitru Mustață** și **Gh. Matei.**

Simbătă și duminică, pe stadionul Tineretului din Capitală

FINALA REPUBLICANĂ A TETRATLONULUI ATLETIC PIONIERESC

Competiția va avea și o fază internațională, care se va desfășura în zilele de 31 iulie și 1 august

În plină vacanță de vară, alerta concursurilor și campionatelor școlare continuă, de data aceasta cu o întrecere atletică rezervată celor mai mici sportivi, pionierii. Cravate roșii din 8 școli generale și licee, băieți și fete, vor lua startul simbătă, pe stadionul Tineretului din Capitală, la finala republicană a Tetratlonului atletic pionieresc. Este, deci, etapa-sinteză a unei competiții inaugurată în toamnă, desfășurată în cadrul „Anului atletic pionieresc", inițiativă care a aparținut Consiliului Național al Organizației Pionierilor, prompt și generos întotdeauna cînd a fost vorba de acțiuni menite să-i apropie pe copii de săli și stadioane. Inițiativa s-a bucurat de sprijinul și colaborarea Ministerului Învățămîntului și C.N.E.F.S., prin Federația română de atletism. Apreciind că aproape 75 la sută dintre elevii școlilor generale și ai unor licee au luat parte la prima etapă a Tetratlonului atletic pionieresc, se poate afirma că întrecerea ca atare s-a bucurat de o largă audiență din partea copiilor.

Anul acesta, competiția de care ne ocupăm are și o fază superioară, „Tetratlonul atletic internațional al prieteniei" — tradițională la nivelul copiilor, a cărei ediție jubiliară — a XV-a — va fi găzduită de țara noastră, în zilele de 31 iulie și 1 august.

În întîmpinarea acestui important eveniment sportiv, în Capitală a avut loc constituirea Comitetului național de organizare a celei de a 15-a ediții a „Tetratlonului atletic internațional al prieteniei". De subliniat faptul că la ședința de constituire, tovarășul DUMITRU POPA, prim-secretar al Comitetului municipal de partid, primarul general al Capitalei, a acceptat să conducă, în calitate de președinte de onoare, lucrările Conferinței internaționale și Concursul sportiv al „Tetratlonului atletic internațional al prieteniei", organizat de Consiliul Național al Organizației Pionierilor, în colaborare cu C.I.M.E.A. (Comitetul internațional al mișcărilor de copii și adolescenți) din cadrul Federației Mondiale a Tineretului Democrat.

★

În ce privește finala națională a „Tetratlonului atletic pionieresc", specialiștii acordă cele mai mari șanse echipei Liceului nr. 2 din Ploiești, care la faza de zonă a obținut cel mai bun punctaj : 2217. Într-o ierarhie a... șanselor ar urma echipele Liceului nr. 15 din Cluj (2 197), Liceului nr. 8 din Iași (2 186), Școlii generale nr. 19 din Arad (2 175), Liceului pedagogic din Tulcea (2 154), Școlii generale nr. 1 din Pitești (2 122), Școlii generale nr. 21 din București (2 034) și Școlii generale nr. 1 din Otelul Roșu (2 031).

Concursul final va continua și duminică de la ora 8,30. Așadar, o invitație pe stadionul „Tineretului", deschisă tuturor copiilor din București.

COMPETIȚII PRILEJUITE DE SĂRBĂTORIREA A 20 DE ANI DE LA ÎNFIINȚAREA ASOCIAȚIILOR SPORTIVE VOINȚA

Complexul sportiv Voința din Capitală este, de două zile, gazda unor competiții prilejuite de sărbătorirea a 20 de ani de la înființarea asociațiilor și cluburilor cooperației meșteșugărești. Oficiul pentru educație fizică și sport al UCECOM a organizat, cu această ocazie, întreceri internaționale de handbal și popice, precum și meciuri de fotbal, baschet și tenis de cîmp, între echipe ale cooperației meșteșugărești din București. În deschidere a avut loc defilarea sportivilor și cuvîntul de salut rostit de tovarășul Octavian Tuhai, președinte al comisiei de organizare, șeful Oficiului de educație fizică și sport al UCECOM.

La întrecerile de handbal și popice (masculin și feminin) iau parte reprezentanți ai cooperației meșteșugărești din Bulgaria (clubul „Septemvri"), Cehoslovacia („Start"), Ungaria („Spartakus"), R.D. Germană („Aktivist") și R.S.F. Iugoslavia („Medveseak").

În program sînt, de asemenea, prevăzute întreceri de atletism și o demonstrație ciclistă (cursă de urmărire), la care participă sportivi ai secției de ciclism Voința din Capitală. Iată rezultatele înregistrate pînă acum :

Volei (băieți) : Cooperativa Muncă și artă — Chimica 2—0, Casa de modă — Tehnica încălțămintei 2—0, Arta încălțămintei — Radio Progres 0—2, Avîntul îmbrăcămintei — Tehnometalica 1—2 ; **fete :** Deservirea — Igiena 0—2, Bănari — Muncă și artă 2—0, Arta populară — Tricotextil 2—0, Arta aplicată — Marochinerii 2—0 ; **cros (băieți) :** Cooperativa Casa de modă ; **cros (fete) :** Cooperativa Igiena ; **fotbal :** Mobilă și tapițerie — Igiena 3—0 (1-0), Tehnometalica — Arta încălțămintei 6—5 (0-0). Astăzi, cu începere de la ora 16.00 continuă întrecerile de handbal.

În turneul feminin de handbal T.S.K.A. Sofia a întrecut cu 10—6 (5—2) pe Spartacus Budapesta, iar Selecționata Voința a depășit formația Start Bratislava cu 15—8 (6—3).

TENIS DE MASĂ

NUMĂR RECORD DE CONCURENȚI LA STARTUL CAMPIONATULUI NAȚIONAL DE COPII

CLUJ, 2 (prin telefon, de la trimisul nostru). Pentru trei zile, Clujul polarizează atenția iubitorilor tenisului de masă de la noi. Aici, în spațioasa și primitoarea Sală a sporturilor sînt reuniți cei mai mici practicanți ai sportului cu mingea de celuloid, care se întrec pentru titlurile de campioni ai României la copii.

Sînt prezente 52 de echipe, cu 131 de jucători și jucătoare din 17 orașe de pe întreg cuprinsul țării. Au venit, împreună cu antrenorii și instructorii lor, sportivi (pînă la 14 ani) din București, Oradea, Arad, Craiova, Brașov, Galați, Rm. Vîlcea, ca și din localități mai mici, cum sînt Mineciu Ungureni și Singiorgiu de Pădure. Indiferent însă de locul lor de baștină, concurenții sînt animați de dorința arzătoare de afirmare, de ambiția de a intra în posesia titlurilor republicane.

Programul acestor campionate, cuprinde probe individuale și pe echipe, fete și băieți, la două categorii de vîrstă : 10—12 și 13—14 ani.

Ziua inaugurală a fost rezervată concursului pe echipe. S-au aliniat la start 15 team-uri feminine și 12 masculine (cat. 10—12 ani) și 10 echipe de fete și 15 de băieți (cat. 13—14 ani). Mai întîi au loc meciuri în cadrul seriilor, urmînd ca formațiile cîștigătoare să fie cunoscute sîmbătă. În cursul aceleiași zile vor începe și întîlnirile individuale, care se vor încheia duminică la prînz. Să consemnăm și cîteva rezultate : **cat. 10—12 ani, echipe băieți, seria I :** C.S.M. Cluj I—Șc. sp. Petroșani I 3—2, **seria a II-a :** Voința Craiova—Sinteza Oradea 3—1, **seria a III-a :** Cutezătorii Buzău—Șc. sp. Craiova 3—0, **seria a IV-a :** Șc. sp. Buzău—Șc. sp. Petroșani II 3—0 ; **fete, seria I :** Șc. sp. Buzău II—Șc. sp. Rm. Vîlcea 3—2, C.S.M. Cluj I—Șc. sp. Buzău II 3—2 ; **seria a II-a :** Șc. sp. Buzău I—Cugir 3—2, Singiorgiu de Pădure II—Voința Craiova 3—0, **seria a III-a:** Minerul Brezoi—Sinteza Oradea 3—0, Singiorgiu de Pădure—Șc. sp. 1 Buc. 3—2. **Cat. 13—14 ani băieți, seria a II-a :** C.S.M. Cluj II—Șc. sp. 2 Buc. 3—2, Rovine Craiova—Voința Arad 3—0, **seria a III-a :** C.S.M. Cluj I—Univ. Craiova 3—1, Voința Brașov—Drum nou Bacău 3—0, **fete, seria I :** Șc. sp. 1 Buc.—Victoria Bacău 3—0, **seria a II-a :** C.S.M. Cluj II—Spartac Buc. 3—0, **seria a III-a :** Sănătatea Satu Mare—Voința Brașov 3—0.

Constantin COMARNISCHI

TENIS

CAMPIONATUL COPIILOR

Dintre cei 60 de tenismeni care au luat startul în grupa rezervată categoriei de vîrstă 13—14 ani, au mai rămas în întrecerile campionatului republican doar patru. Dacă timpul va permite, ei își vor disputa cele două semifinale simbătă dimineață. Iată numele competitorilor : Laurențiu Soare (Steaua) — Jan Birou (Progresul) și Nicușor Noiman (Dinamo) — Cristian Fețeanu (Cutezătorii). În celelalte grupe mai sînt de disputat meciuri din cadrul optimilor de finală. Joi au început și întrecerile de dublu.

Iată cîteva dintre rezultatele înregistrate : **8—10 ani (băieți) :** F. Segărceanu (Dinamo) — I. Mireț (Galați) 6—1, 6—2, C. Olteanu (C. Turzii) — S. Văcaru (Timișoara) 6—1, 6—0 ; **11—12 ani (băieți) :** E. Pană (Cutezătorii) — D. Bucătaru (Șc. sp. nr. 2 București) 6—2, 6—3, A. Silaghi (Brașov) — A. Cioclov (Steaua) 6—3, 6—1, S. Nisipeanu (Cutezătorii) — C. Zacopceanu (Șc. sp. nr. 2 București) fără joc ; **13—14 ani (fete) :** Alexandrina Guțu (Șc. sp. nr. 2 București) — Dorina Brașțin (Arad) 4—6, 6—4, 6—3, Daniela Tobescu (Cutezătorii) — Gabriela Știrbei (Progresul) 6—3, 3—6, 6—3, Ana Balasz (Hunedoara) — Dana Ploeșteanu (Steaua) 6—2, 6—0, Daniela Georgescu (Șc. sp. nr. 2 București) — Ileana Constantin (Prog.) 6—4, 6—3 ; **dublu fete :** Tobescu, Știrbei — Constantin, Răileanu 6—0, 6—3, Chiriac, Iancu — Gheorghe, Panait 6—4, 6—3, Guțu, Georgescu — Hălălae, Pop 6—0, 6—0 ; **dublu băieți :** Orășanu, Oprea — Noiman, Crăciun 6—3, 4—6, 6—3, Nisiparu, Dragomirescu — Iovănescu, Niculescu 6—2, 6—3, Cicală, Dumbravă — Olteanu, Bob 6—5, 5—5, Țiței, Opreanu — Racoși, Antonescu 6—1, 6—0 ; **dublu mixt :** Orășanu, Ana Balasz — Guțu, Elena Niculescu 6—3, 6—3. Întrecerile continuă la complexul sportiv Ghencea.

I. G.

GIMNASTICA

SPORTIVII DE LA C.S.S. BUCUREȘTI AU CUCERIT CUPA „RUDA HVEZDA BUDEJOVICE"

În sala Tineretului din Capitală s-a disputat întîlnirea internațională de gimnastică sportivă dintre echipele masculine de juniori ale Clubului Sportiv Școlar București și Ruda Hvezda Budejovice (Cehoslovacia).

La juniori mici, elevii antrenorilor *Ștefan Hărgălaș, Ioan Sabău* și *Emil Krastel* au dominat categoric, clasîndu-se pe primele locuri la individual compus. O excelentă impresie ne-a lăsat micuțul *Lucian Buduroi*, posesorul unei foarte bune tehnici individuale, mai ales la exercițiile de la inele și paralele. Execuții bune au avut de asemenea *Mircea Corojan* și *Vladimir Pospișil*.

Juniorii mari s-au impus prin dîrzenia cu care au luptat, prin precizia și dinamismul exercițiilor. „Paralelul" lui *Petre Andrei*, „inelele" lui *Peter Stepanek* și săriturile lui *Mihai Nicolae* au evidențiat buna pregătire a tinerilor gimnaști și — după cum ne spunea antrenorul I. Sabău — marele progres înregistrat de ei în executarea elementelor de mare dificultate. Cu toate că patru sportivi români s-au clasat în primele 6 locuri la individual compus, în fruntea clasamentului a rămas *Peter Stepanek*, o autentică speranță a gimnasticii cehoslovace.

În urma acestei întîlniri, care a revenit, ca și precedenta, gimnaștilor bucureșteni (cu 391,15—387,20), cupa challenge oferită de clubul cehoslovac a rămas definitiv în Capitală. Iată clasamentele finale la individual compus : JUNIORI MICI : *Lucian Buduroi* 36,70, *Mircea Corojan* 36,40, *Vladimir Pospisil* 35,70, *Jiri Dibor* 35,40, *Benone Pereteanu* 35,30, *Jiri Duchek* 35,15; JUNIORI MARI : *Peter Stepanek* 44,05, *Petre Andrei* 43,80, *Carol Ivănescu* 43,65, *Mihai Nicolae* 43,50, *Zbynek Kadecka* 43,45, *Bob Eugen* 42,80.

Horia ALEXANDRESCU

TIR

„CUPA ROMÂNIEI" — LA PLOIEȘTI

Pe poligonul Petrolul din Ploiești se desfășoară întrecerile **„Cupei României"**, competiție la care participă o serie de trăgători avansați și numeroși începători. Au loc întreceri la probele de 3x20 focuri armă standard și armă sport — seniori și juniori.

ȚINTAȘI ROMÂNI LA BUDAPESTA

Ieri a plecat la Budapesta un lot de tineri țintași care în zilele de 3—5 iulie vor participa la campionatele internaționale ale Ungariei. Din delegația condusă de antrenorul **V. Enea** fac parte **Anișoara Matei, Ana Buțu, Al. Ghered, C. Codreanu, Gh. Sicorschi ș.a.**

atletism

Astăzi și mîine pe stadionul Republicii JUNIORII ȘI DESEMNEAZĂ CAMPIONII

Aproximativ 650 de atleți și atlete, juniori de categoria I, își vor disputa astăzi și mîine pe stadionul Republicii titlurile de campioni naționali pe anul 1971. Cu două excepții — Eleonora Monoranu și Marin Iordan, aflați la Budapesta cu echipele reprezentative de seniori — atletismul junior va aduce la startul concursului tot ce are mai bun la ora actuală : *Sandu Mitrofan (100, 200 m), Gheorghe Ghipu (800, 1 500 m), Florea Șandru (5 000 m) Cornel Anton și Marian Voicu (prăjină) la băieți, Ruxana Vulescu (înălțime), Eva Zörgö (suliță), Leontina Sălăjan (400, 800 m), Doina Cătineanu (lungime) la fete* etc. Acestea sînt, de altfel, și numele citate de antrenorul federal pentru juniori *Nicolae Mărășescu* la cererea noastră de a indica pe tinerii de la care așteaptă *în primul rînd* rezultate bune sau chiar recorduri.

Cunoscînd posibilitățile acestor atleți sîntem siguri că, în cazul că timpul va fi un aliat pentru sportivi — lucru care nu s-a mai întîmplat de mult la un concurs de importanță majoră — performanțele bune nu vor lipsi și după două zile de întreceri, unele probe vor avea alte recorduri, alți recordmani. În fața juniorilor noștri fruntași stau o serie de concursuri importante și reunirea de pe stadionul Republicii este și un prilej de selecție pentru formarea loturilor reprezentative în vederea meciurilor cu echipele similare ale Cehoslovaciei, Ungariei și Poloniei, pentru Balcaniada de juniori de la Atena (31 iulie — 1 august) și pentru concursul Prietenia care va avea loc în Cuba la începutul lunii septembrie.

Atît astăzi, cît și duminică, întrecerile vor începe la ora 16,30.

DE LA COMISIA ANTI-DOPING

Comisia anti-doping, de pe lîngă Ministerul Sănătății, s-a reunit ieri, la Centrul de medicină sportivă. A fost ascultată o informare, prezentată de dr. A. Vasiliu, privind activitatea desfășurată în primul semestru al anului în curs. În această perioadă au fost efectuate 159 de expertize (solicitate de federațiile sportive sau inițiate de comisie), consemnîndu-se 154 de rezultate negative și 5 pozitive (2 probe cu efedrină, 2 cu Inderal și una cu Inderal plus atropină-belergon).

Revizuind lista mijloacelor dopante, comisia hotărăște includerea în rîndul lor și a betablocanților adrenergici (de tip Inderal), grupă ce acționează pe sistemul nervos vegetativ.

Comisia se adresează cu un apel tuturor factorilor interesați să desfășoare o activitate susținută de educație medico-sportivă, să combată cu totală hotărîrea mentalitatea nocivă a dopingului, propagînd în rîndurile sportivilor și a antrenorilor ideea că **o bună stare de sănătate, o alimentație rațională, o viață igienică, o pregătire minuțioasă, urmată de o refacere dirijată pe baze științifice, reprezintă singurele mijloace eficiente și etic admise pentru obținerea performanței.**

scrimă

AMBIȚIA — FACTOR COMUN AL TRĂGĂTORILOR CARE SE PREGĂTESC PENTRU CAMPIONATELE MONDIALE

I-am vizitat pe sabreri aproape de sfîrșitul șederii lor la Poiana Brașov, unde s-au pregătit în vederea apropiatelor campionate mondiale de la Viena. Nu erau în sala de sport, care întregește complexul turistic Ruia cu o construcție atît de utilă, ci tocmai în celălalt capăt al stațiunii, pe dreptunghiul de asfalt dintre stadion și patinoar, împărțiți în două tabere care își disputau cu o șagalnică ardoare irezistibilul balon rotund. O veritabilă miuță, care avea să ia sfîrșit peste cîteva minute cu un cros al sportivilor pînă la vila lor, în timp ce antrenorii **D. Mustață** și **C. Alexe** au parcurs același drum în pas de promenadă, răspunzînd întrebărilor noastre. Iată ce am aflat străbătînd, acum, Poiana în sens invers !

Miuța nu făcea propriu-zis parte din programul de pregătire. Antrenorii prevăzuseră o partidă de baschet drept ședință de condiție fizică după concursul de verificare desfășurat în ajun. Cum terenul din cadrul complexului Ruia era ocupat (pe el se aflau efebii longilini ai lotului de baschet-juniori) s-a ajuns la acea partidă de mini-fotbal.

În perioada de pregătire la Poiana, sabrerii au fost supuși unor concursuri de verificare : două turnee individuale și un meci pe echipe. Le-au dominat actualul campion **Dan Irimiciuc** și fostul campion **Octavian Vintilă**. Aproape toți trăgătorii dețin o formă foarte bună. De ce nu chiar toți ? Pentru că **C. NICOLAE**, care suferise o întindere musculară (cauza neparticipării sale la Turneul țărilor socialiste), își reintră abia acum în formă. Totuși, decalajul dintre el și ceilalți s-a redus în ritm rapid, pentru că Nicolae a dovedit (ca toți componenții lotului, de altfel) o mare poftă de lucru. Chiar în ziua vizitei noastre, el solicitase și efectuase un supliment de lecție-antrenament. O lăudabilă ambiție, care dădea temei optimismului antrenorilor.

INTERMEZZO ÎNTRE FLORETE

Părăsindu-i pe sabreri, am făcut un popas în sala de sport, unde lotul floretiștilor își disputa un turneu individual, anunțat de antrenorul coordonator, **V. Chelaru**, ca decisiv pentru alcătuirea echipei ce va pleca la Viena. Se trăgea pe trei planșe simultan, asigurîndu-se un ritm alert competiției, creînd în sală o ambianță de adevărat concurs. Protagonistul întrecerii era **Ștefan Ardeleanu**, care acumula victorie după victorie. O nouă dovadă de ambiție ! Trăgătorul cel mai discutat din nucleul lotului voia să demonstreze că merită să i se acorde încredere.

Reveniți de la Poiana Brașov, floretiștii și sabrerii au făcut ieri, în sala Floreasca, un ușor antrenament, după care au primit din partea antrenorului V. Chelaru *ultimele indicații înaintea plecării la Viena.* Foto : N. DRAGOȘ

Pe floretiste le-am văzut în postura de vilegiaturiste. Explicabil ! Se aflau după un antrenament de mare intensitate și după un concurs (cîștigat de Ana Pascu). Ne-a bucurat mărturisirea făcută de **Olga Szabo** : „Mă simt, iarăși, foarte bine !" deoarece, cu cîteva săptămîni în urmă, starea sănătății sale produsese îngrijorare.

ÎN FIEFUL SPADASINILOR

Pentru spadasini am luat, zilele acestea, drumul Snagovului. Ei și-au stabilit fieful, ca și înaintea precedentului campionat mondial, în ambianța de tihnă și verdeață pe care o oferă baza de antrenament pentru sporturile nautice. **„Ne simțim mai bine aici — ne spune C. Stelian,** unul din antrenorii lotului. **Nu incomodăm și nu sîntem incomodați. Au fost cazuri cînd am început antrenamentele-lecții la ora 7 dimineața și ne-am putut permite aceasta căci sala este la dispoziția noastră. În plus, am putut aduce cînd am avut nevoie de parteneri în concursurile de verificare selecționata de tineret a orașului București. Acum, în ultima vreme, am recurs la mini-cicluri de cîte două zile de antrenament continuu urmate de o zi pauză. Este un gen de program pe care l-am putut realiza numai pentru că avem sala în exclusivitate."**

Între timp apare în holul vilei **Iosif Szepesi**, șchiopătînd. **„O desprindere de ligament în zona genunchiului** — ne explică alt antrenor, **M. Ghimpușan. Astăzi pleacă la Dispensarul sportiv central ca să afle verdictul doctorului** (a doua zi am aflat că s-a hotărît scoaterea gipsului și o tatonare prudentă a posibilităților de mișcare pe piciorul accidentat). **Deși cu piciorul imobilizat Szepesi a dorit să continue antrenamentele cu brațul care poartă arma".**

Cu acest episod am căpătat convingerea că ambiția a devenit factorul comun al componenților lotului nostru de scrimă. Să sperăm că îi va duce la satisfacțiile la care aspiră și pentru care luptă cu ei înșiși încă de pe acum.

Sebastian BONIFACIU

OMISIUNE REGRETABILĂ

Cercetările studenților sportivi merită o altă considerație

Cu ani în urmă, studențimea sportivă a primit cu entuziasm măsura constituirii cercurilor științifice studențești. Ele aveau să reprezinte — și reușesc pe deplin ! — nucleele avansate ale studențimii, organisme create special pentru valorificarea inițiativelor ce depășeau cerințele înscrise în programa de studii, adevărate foruri științifice în care se regăsesc cei mai ambițioși aspiranți la secretele profesiunii alese. Căutătorii de noutăți sau de soluții originale în multiplele și dificilele ecuații pe care le prezintă orice profesiune, învață aici ceva în plus : să cerceteze, să înțeleagă, să răspundă. Simplelor întrebări și căutări li se adaugă nenumărate probleme legate de metodologia cercetării (tehnică, aparatură, perseverență, răbdare și rigoare științifică), elemente ce fac din aceste organisme școli ale viitorilor cercetători.

De fapt, arena sportivă a devenit de multă vreme unul din cele mai căutate — și productive — terenuri de cercetare pentru specialiștii educației fizice și sportului, ai științelor medicale, pedagogiei, psihologiei, anatomiei, fiziologiei, sociologiei etc. Datele culese servesc știința și societatea prin intermediul sportului.

Cea de a 12-a sesiune a cercurilor științifice studențești ale I.E.F.S. desfășurată cu cîtva timp în urmă, s-a bucurat de un merituos succes „de casă", dar, concomitent, de o regretabilă lipsă de interes din partea specialiștilor și cadrelor sportive invitate.

Într-adevăr recenta sesiune a studenților de la I.E.F.S s-a desfășurat doar între studenți și dascălii lor, singurii care au ținut să respecte și să aprecieze cum se cuvine realizările discipolilor. Dacă acest lucru poate fi formal justificat, cercetarea științifică neflind — după cum spunea cineva — „o activitate de masă, ci un apanaj al calității, al excepției", nu putem face același lucru cînd sîntem puși în fața unei atitudini de respingere într-un context din care, în mod firesc, ea n-ar trebui să absenteze : în programul Conferinței naționale a cercurilor științifice studențești, ce va fi organizată, în luna noiembrie, de către Ministerul Învățămîntului, secțiunea Educație Fizică lipsește.

Înmănunchind cele mai bune lucrări realizate de studenți, sesiunile cercurilor studențești reprezintă manifestări de un real interes științific. Ele nu constituie numai o reflectare a nivelului atins de cei mai tineri specialiști, ci și importante prilejuri de a schimba și împărtăși opinii. Cu cît aria acestor manifestări este mai largă, cu atît calitatea lor este mai ridicată. Prin aceasta, gustul și interesul studențimii pentru cercetarea științifică crește.

Pe bună dreptate, un student se întreba : „La ce bun această strădanie, dacă nimeni nu ne aude, dacă rezultatele muncii noastre nu pot ieși în lume, ba mai mult, sînt refuzate ?"

În sprijinul hotărîrii de a elimina educația fizică de pe agenda acestei manifestări ar fi trebuit să vină un argument constatat, legat eventual de calitatea lucrărilor sau de nivelul tinerilor cercetători în educație fizică. Nu ne sînt date, însă, nici un fel de explicații. Nici n-ar fi fost posibil, pentru că din partea comisiei însărcinate cu întocmirea programului și organizarea conferinței n-a fost nimeni în sala de festivități a Institutului de Educație Fizică și Sport.

Sesiunea I.E.F.S. a demonstrat că studențimea sportivă este familiarizată cu cerințele metodice și metodologice ale cercetării, că dispune de o forță științifică ce poate convinge că educația fizică nu mai este o activitate îndepărtată de eprubetele științei.

Confruntarea rezultatelor cercetărilor efectuate de către toate celelalte cercuri din **facultățile** de educație fizică din țară ar fi fost cea mai bună modalitate de extindere a noutăților, de schimb al experienței și al opiniilor, de verificare a potențialului și nivelului științific atins, creator de problematici noi, de aspirații tot mai înalte, un stimulent al perfecționării profesionale.

Gheorghe ILIUȚĂ

Unde mergem

SÎMBĂTĂ

ATLETISM : ● Stadionul Republicii, de la orele 16,30, campionatul național de juniori categoria I ; ● stadionul Tineretului, de la ora 9 : faza republicană a finalei Tetratlonului atletic pionieresc.

CICLISM : Velodromul Dinamo, de la orele 16, „Cupa ziarului Sportul", competiție internațională pe pistă.

POPICE: Arena Voința, de la orele 15, concurs internațional „Cupa jubiliară Voința" (băieți și fete).

PENTATLON : Poligonul Tunari, de la orele 9 ; bazinul Tineretului, de la orele 17 — înot, în cadrul concursului internațional.

DUMINICĂ

ATLETISM : Stadionul Republicii, de la orele 16,30, campionatul național de juniori categoria I ; ● stadionul Tineretului, de la ora 8,30 : faza republicană a finalei Tetratlonului atletic pionieresc.

CICLISM : Velodromul Dinamo, de la orele 16, „Cupa ziarului Sportul", competiție internațională pe pistă.

PENTATLON : Comuna Călugăreni, de la orele 11, cros — în cadrul concursului internațional.

VOLEI : Sala Floreasca, de la orele 19,30, meci amical, Steaua — reprezentativa Mexicului.

BAZELE TURISTICE DIN JURUL CLUJULUI

(Urmare din pag. 1)

este foarte ridicat, iar numărul personalului care lucrează, foarte redus".

Personal puțin (care produce cozi la răcoritoare, întîrziere în prepararea mesei etc.). Cazarmamentul extrem de uzat, mobilierul inospitalier, lipsa corturilor și a apei, generează un cerc vicios : dacă nu-s servicii de calitate, turiștii nu stau, iar dacă n-am turiști, nu-mi pot îmbunătăți serviciile. Și astfel această cabană cunoaște o totală lipsă de prosperitate ceea ce vine într-o flagrantă contradicție cu renumele de care se bucură acest important punct turistic.

PREOCUPĂRI SPORTIVE LA BAIȚA

În pragul Gherlei, la 44 km de Cluj, turistul întîlnește un pancu care-l invită să-și întrerupă cursa și să intre la Băile Băița. Pentru un ceas sau pentru... două săptămîni pentru că ambianța și serviciile întîlnite aici îl îndeamnă să se așeze bine în fotoliu. Ce i se oferă ? Căsuțe construite cu gust și presărate într-o pitorească pădure, pavilion de băi (pentru cei interesați în tratament reumatic), o terasă și un restaurant splendid amenajate, unde se pot gusta picante specialități, sau servi meniuri dinainte comandate, bazin de înot (33 m), bibliotecă și...

„...în scurt timp, — după cum ne informează tov. **Ernest Panaioti,** responsabilul Băilor Băița — **terenuri pentru jocuri sportive. De altfel, balastul a și fost pus, urmînd să mai aplicăm numai zgura. Tot acum am intrat în tratative cu vecinul nostru — I.A.S.-ul — pentru un spațiu în care vrem să amenajăm 2—3 terenuri de tenis, „auxiliare", fără de care o stațiune nu se poate considera completă, iar popasul vizitatorului devine de neuitat",** încheie conlocutorul nostru.

„40 DE MINUTE PENTRU O CAFEA"

Pe cursul Someșului Rece, la 30 km de Cluj, urmînd un drum care — excepțînd porțiunea lacului de acumulare de la Gilău — este în întregime asfaltat, descoperim cabana care a împrumutat numele rîului ce-l trece prin față pragului : cabana Someșul Rece.

Traversăm prima sală a restaurantului — unde întîlnim inestetice fețe de mese din mușama maron, scorojită, și respirăm într-o a doua sală în fața unor mese acoperite cu pînză albă, curată. Ni se servește pepsi și jubilăm pentru că la Cluj asemenea băutură este o raritate.

Ca și la Chei, un grup de 3 persoane trebuie să acopere solicitările de la bucătărie, restaurant și hotel.

„Probabil, de aceea așteptăm 40 de minute o cafea", își explică motivul întîrzierii în serviciu asist. univ. Ioana Mercea, o clujeancă care caută, pentru după-amiezele libere, oazele de liniște din jurul orașului.

Sondăm bufetul și-l descoperim bine asortat, aruncăm o privire în sectorul „răcoritoare" și-l vedem generos aprovizionat, întrebăm de numărul turiștilor de la etaj și aflăm că hotelul este plin. Admirăm împrejurimile și, dacă n-am fi întîlnit gunoaiele presărate în jurul cabanei, ca o salbă de spini la gîtul unei fete frumoase, am fi exclamat : splendidă este cabana aflată sub coama pădurii și lîngă zvîrcolirea Someșului în care strălucesc păstrăvii argintii.

STRAND LA „FĂGET PĂDURE" ?

La poarta Clujului, cum vii dinspre Turda, suita Făgetului (Făget Izvor, Făget Pădure, campingul Făgetului) te face să te abați din drum și să te afunzi în pădurea răcoroasă, la marginea căreia ai o splendidă panoramă a orașului.

Alegem „Făget Pădure" — cel mai modern punct al suitei care va fi curînd unită cu o centură de asfalt — și sondăm posibilitățile unor amenajări sportive în jurul cabanei.

„Aici, va fi o platformă pentru jocuri — ne indică tov. **Ion Moholea,** responsabilul unității, spațiul din fața cabanei — **iar jos, la poalele dimbului pe care se ridică cabana, un șirand amenajat pe malul lacului care se va forma, probabil, anul viitor".**

Iată realizări care, adăugate unui peisaj încîntător și unui hotel excelent întreținut, vor reprezenta tentante invitații.

CÎȘTIGĂTORII AUTOTURISMELOR DE LA TRAGEREA EXCEPȚIONALĂ LOTO DIN 22 IUNIE

Categoria I (8 autoturisme DACIA 1300): 1. Covaci Ioan — Arad; 2. Csernatoni Ștefan — Cluj; 3. Giurcă R. Pavel — com. Lumina jud. Constanța; 4. Stoica Toma — Tîrgoviște; 5. Grigorescu Valeriu — Călărași; 6. Someșan Pavel — Reghin; 7. Iana Elena — București; 8. Stoicescu Dan Ifrim — București.

Categoria a II-a (12 autoturisme SKODA S 100): 1. V.Francisc — Arad ; 2. Ionuțaș Pavel — Brașov; 3. Daian Irina — Brașov; 4. Basa Ion — Reșița; 5. Vas Lajos — Cluj; 6. Iusein Lutfi — Cobadin jud. Constanța; 7. Kiss Karoly — Odorheiul Secuiesc jud. Harghita ; 8. Budai Viorel — Hunedoara; 9. Crevedeanu Nicolaie — com. Gogoșari satul Izvoru jud. Ilfov; 10. Teodorescu Ștefan — Sibiu; 11. Ciobanu Gheorghe — Roșiori de Vede jud. Teleorman; 12. Ionescu Anghel — București.

● *În programul concursului Pronosport de mîine* sînt incluse primele meciuri din „Cupa de vară", meciuri echilibrate și atractive.

Vă recomandăm ca înainte de a vă fixa pronosticurile să consultați „Programul Loto-Pronosport" de marți 29 iunie 1971, care cuprinde amănunte asupra întîlnirilor incluse în programul de concurs.

NUMERELE EXTRASE LA TRAGEREA LOTO DIN „2 IULIE 1971" :

Fond general de premii: 1 095 230 lei din care 64 439 lei report.

Extragerea I : 14 88 3 90 31 29 34 58 11. Fond de premii : 565 670 lei din care 64 439 lei report categ. 1.

Extragerea a II-a : 30 44 10 39 72 42 4. Fond de premii : 529 560 lei.

Plata premiilor pentru această tragere se va face astfel : în Capitală — începînd de simbătă, 10 iulie a. c., pînă la 16 august 1971 inclusiv. În țară : — începînd de la aproximativ 14 iulie a.c. pînă la 16 august 1971 inclusiv.

Rubrică redactată de LOTO-PRONOSPORT.

STEAUA — DINAMO: A 34-a FINALĂ A „CUPEI ROMÂNIEI" LA FOTBAL

Iată-ne deci în anticamera vacanței: finala de mîine coboară cortina peste un sezon fotbalistic pasionant, și timp de aproape două luni nu ne va rămîne decît să le ducem dorul lui Dumitru și Dumitrache, lui Dembrovschi și Iordănescu, eroi ce populează seducătoarea scenă de iarbă a celui mai venerat dintre sporturi.

De-a lungul unui obicei intrat în tradiție, misiunea de rămas bun revine finalei de „Cupă", cea de mîine recomandînd o confruntare ajunsă la cea de a treia ediție consecutivă, aducînd la start tot ceea ce poate avea mai bun la această oră fotbalul românesc: cupmanii și campionii.

De obicei, înaintea unui asemenea eveniment, reporterul pătrunde în cele două tabere, strînge declarații și tatonează pronosticuri, intenționînd să dăruiască cititorului imaginea cea mai fidelă precedînd finala, temeri și emoții, nădejdi și rețineri...

De data aceasta, reporterul a procedat altfel, lăsînd să vorbească mai mult cifrele, ferindu-se de labirintul comentariilor nesfîrșite, sustrăgîndu-se — deliberat — eternei ispite care este metafora, cu „zvîrluga" Iordănescu sau „corsarul" Dumitrache.

Tot ceea ce vă poate spune se reduce la o frază: meciul de mîine va fi — sîntem aproape siguri — o confruntare fără jumătăți de măsură, orgolioasă, în care cele două combatante vor face tot ceea ce este posibil pentru a-și adjudeca victoria.

Steaua va voi să-și păstreze trofeul, pentru a certifica furtunoasa ascensiune de primăvară și a nu pierde ocazia de a încheia un sezon pe care l-a dominat — echipa din calea Plevnei a fost lider în clasamentul returului — cu răsplata ultimei victorii.

Dinamo va renaște din propria-i oboseală, visînd „eventul", luptînd să cîștige, cu glorie, o competiție mai populară decît campionatul...

Mîine, pe „23 August", vom vedea, ca de obicei, suporteri bucuroși sau necăjiți. Aceasta este soarta — dreaptă sau nedreaptă — a „Cupei": cineva cîștigă, cineva pierde...

★ ★ ★

Mîine, „Cupa României", cea mai populară competiție a fotbalului nostru, își va desemna pe cel de-al 34-lea cîștigător dintr-o istorie care a cunoscut două învingătoare din divizia B — **Metalul Reșița** în 1954 și **Arieșul Turda** în 1961 — și o finalistă-surpriză, **Foresta Fălticeni**, ajunsă în finala Cupei în 1967 de pe scena diviziei C!

Mîine, a treia finală consecutivă Steaua — Dinamo!

Iată, de altfel, un tabel complet al finalelor „Cupei României" de la înființarea competiției și pînă astăzi.

1933—34: **Ripensia Tim.** (A) — „U" Cluj (A) 5—0
1934—35: **C.F.R. Buc.** (A) — Ripensia (A) 6—3
1935—36: **Ripensia** (A) — Unirea Tr. Buc. (A) 5—1
1936—37: **Rapid Buc.** (A) — Ripensia (A) 5—1
1937—38: **Rapid Buc.** (A) — C.A.M. Tim. (B) 3—2
1938—39: **Rapid Buc.** (A) — Sportul st. (A) 2—0
1939—40: **Rapid Buc.** (A) — Venus Buc (A) 2—2, 4—4, 2—2, 2—1 (s-au disputat 4 meciuri pentru desemnarea cîștigătoarei).
1940—41: **Rapid** (A) — Unirea Tr. Buc. (A) 4—3
1941—42: **Rapid** (A) — Univ. Sibiu (A) 7—1
1942—43: **C.F.R. Tr. S.** (A) — Sp. stud. (A) 4—0
1943—47: nu s-a disputat.
1947—48: **I.T. Arad** (A) — C.F.R. Tim. (A) 3—2
1948—49: **C.S.C.A. Buc.** (A) — Știința Cluj (A) 2—1
1949—50: **C.C.A.** (A) — Fl. roșie Arad (A) 3—1
1951: **C.C.A.** (A) — Flacăra Mediaș (B) 3—1
1952: **C.C.A.** (A) — Flacăra Ploiești (A) 2—0
1953: **Fl. roșie Arad** (A) — C.C.A. (A) 1—0
1954: **Metalul Reșița** (B) — Din. Buc. (A) 2—0
1955: **C.C.A.** (A) — Prog. Oradea (B) 6—3
1956: **Prog. Oradea** (A) — E. C. Turzii (B) 2—0
1957—58: **Șt. Timișoara** (A) — Prog. Buc. (A) 1—0
1958—59: **Din. Buc.** (A) — Min. B Mare (B) 4—0
1959—60: **Prog. Buc.** (A) — Din. O. Buc. (B) 2—0
1960—61: **Arieșul Turda** (B) — Rapid (A) 2—1
1961—62: **Steaua Buc.** (A) — Rapid (A) 5—1
1962—63: **Petrolul P.** (A) — Sid. Galați (B) 6—1
1963—64: **Dinamo Buc.** (A) — Steaua (A) 5—3
1964—65: **Șt. Cluj** (A) — Din. Pitești (A) 2—1
1965—66: **Steaua** (A) — U.T.A. (A) 4—0
1966—67: **Steaua** (A) — F. Fălticeni (C) 6—0
1967—68: **Dinamo Buc.** (A) — Rapid (A) 3—1
1968—69: **Steaua** (A) — Dinamo Buc. (A) 2—1
1969—70: **Steaua** (A) — Dinamo Buc. (A) 2—1
1970—71: **Steaua** (A) — Dinamo Buc (A) ?

STEAUA

7 TITLURI
10 CUPE

Steaua - reprezintă — fără îngroșală — una dintre cele mai puternice și iubite echipe de fotbal din România. Clubul sportiv Steaua a fost înființat în 1947, aparținînd Ministerului Forțelor Armate.

● **La această oră, clubul Steaua are 18 secții. Președintele clubului este colonelul Maximilian PANDELE, născut la 3 martie 1925.**

● CULORILE ECHIPEI: tricourî roșii, chiloți albaștri, jambiere roșu-albastre.

● SEDIUL: **București, Calea Plevnei nr. 114 Telefon 14 87 50.**

● PALMARES INTERN: **de 7 ori campioana țării (1951, 52, 53, 56, 59—60, 60—61, 67—68), de 10 ori cîștigătoare a „Cupei României" (1948—49, 1950, 1951, 1952, 1955, 1961—62, 1965—66, 1966—67, 1968—69, 1969—70).**

SĂTMĂREANU, *căpitanul echipei*

SUCIU Vasile, născut la 21.IX.1942, în comuna Sopor — Turda, 1,79 m înălțime, 70 kg. De 2 ori internațional A; căsătorit.

COMAN Narcis, 5.XI.1946, Giurgiu, 1,86 m, 80 kg. 7 A; necăsătorit.

HAIDU Carol, 3.VI.1942, Rîșnov, 1,91 m, 87,5 kg. 5 A; căsătorit.

SĂTMĂREANU Ludovic, 21.II. 1944, Oradea, 1,84 m, 81 kg. 28 A; necăsătorit.

CIUGARIN Marius, 20.XI.1949, București, 1,79 m, 67 kg; necăsătorit.

NEGREA Vasile, 11.II.1942, Brăila, 1,74 m, 71 kg; căsătorit.

HĂLMĂGEANU Bujor, 14.II. 1941, Timișoara, 1,82 m, 78,5 kg, 15 A; căsătorit.

CRISTACHE Gheorghe, 9.VII. 1951, București, 1,75 m, 73 kg; necăsătorit.

NAOM Ion, 11.IV.1951, București, 1,67 m, 61 kg; necăsătorit.

VIGU Iosif, 15.V.1946, Simian-Oradea, 1,79 m, 72,4 kg. 1 A; căsătorit.

PANTEA Nicolae, 12.II.1946, Beliu-Crișana, 1,73 m, 68 kg; necăsătorit.

IORDĂNESCU Anghel, 4.V.1950, București, 1,75 m, 70 kg; necăsătorit.

DUMITRIU Dumitru, 19.XI.1945, București, 1,77 m, 77 kg; căsătorit.

ȘTEFĂNESCU Costică 26.III.1951, București, 1,78 m, 72 kg; necăsătorit.

AELENEI Vasile, 4.I.1954, București, 1,75 m, 57 kg; necăsătorit.

MARCU Dumitru, 9.IV.1950, Drăghiceni-Olt, 1,76 m, 68 kg; necăsătorit.

TĂTARU Gheorghe, 5.V.1948, București, 1,70 m, 68 kg, 4 A; necăsătorit.

Medie de vîrstă — 24 de ani și 2 luni.

LOTURILE FAȚĂ-N FAȚĂ

CONSTANTINESCU Mircea, născut la 25.II.1945 în com. Crăiești, jud. Bacău, 1,71 m înălțime, 70 kg, de două ori internațional A, căsătorit.

CAVAI Iosif, 1.I.1951, 1,80 m, 73 kg, București, necăsătorit.

ANDREI Marin, 22.X.1940, București, 1,80 m, 77 kg, 4 A, căsătorit.

CHERAN Florin, 5.IV.1947, București, 1,75 m, 74 kg, necăsătorit.

NUNWEILLER Ion, 9.I.1936, Piatra Neamț, 1,80 m, 76 kg, 41 A, căsătorit.

STOENESCU Mircea, 11.X.1943, București, 1,76 m, 74 kg, căsătorit.

SANDU Gabriel, 7.XI.1952, București, 1,79 m, 67 kg, necăsătorit.

DELEANU Augustin, 23.VIII.1944, București, 1,73 m, 68 kg, 13 A, căsătorit.

ȘTEFAN Constantin, 3.VI.1939, București, 1,70 m, 74 kg, căsătorit.

DINU Cornel, 2.VIII.1948, Tîrgoviște, 1,81 m, 73 kg, 24 A, necăsătorit.

NUNWEILLER Radu, 16.XI.1944, București, 1,80 m, 76 kg, 23 A, căsătorit.

MUSTEȚEA Alexandru, 30.VIII. 1946, București, 1,75 m, 68 kg, căsătorit.

MOLDOVAN Alexandru, 23.VIII. 1950, Ocna Mureș, 1,70 m, 66 kg, necăsătorit.

SĂLCEANU Viorel, 1.III.1946, Pașcani, 1,71 m, 70 kg, necăsătorit.

DUMITRACHE Florea, 22.V.1948, București, 1,74 m, 64 kg, 22 A, necăsătorit.

LUCESCU Mircea, 29.VII.1945, București, 1,77 m, 70 kg, 30 A, căsătorit.

HAIDU Ion, 1.I.1942, Sf. Gheorghe, 1,72 m, 63 kg, 8 A, căsătorit.

POPESCU Doru, 22.III.1949, Baia de Aramă, 1,85 m, 79 kg, necăsătorit.

NUȚU Petre, 22.IX.1943, București, 1,77 m, 72 kg, căsătorit.

DINAMO

6 TITLURI
3 CUPE

Dinamo București este una dintre cele mai populare echipe de fotbal din România. Clubul sportiv Dinamo a fost înființat în 1948 (14 mai), dar echipa de fotbal a debutat — sub actualul nume — în divizia A încă din ediția 1947—1948.

● **În prezent, clubul Dinamo are 21 de secții. Președintele clubului este colonelul Valeriu BUZEA, 46 de ani. Clubul sportiv Dinamo este o unitate sportivă aparținînd Ministerului Afacerilor Interne.**

● CULORILE ECHIPEI: **albroșu.**

● SEDIUL: **București, Șoseaua Ștefan cel Mare nr. 9 Telefon: 12 52 17.**

● PALMARES INTERN: **de 6 ori campioană a României (1955, 1961—1962, 1962—1963, 1963—1964, 1964—1965, 1970—1971), de 3 ori cîștigătoare a „Cupei României" (1959, 1964, 1968).**

NELU NUNWEILLER, *căpitanul echipei*

BOTH Gavril, 6.IX.1947, Satu Mare, 1,78 m, 72 kg, necăsătorit.

Media de vîrstă: 25 de ani și 9 luni.

UN CUPLU ECHILIBRAT

Actualul tandem de antrenori ai Stelei — Ștefan COVACI — Gheorghe CONSTANTIN — reprezintă un cuplu echilibrat din toate punctele de vedere, cei doi antrenori fiind tipuri relativ opuse, care se completează reciproc.

Ștefan Covaci, fost jucător la Charleroi (Belgia), C.F.R. și Universitatea Cluj, fost antrenor federal (secund al echipei naționale), lucrează la Steaua din 1967 și aduce cu sine o vastă experiență, o bună cunoaștere a oamenilor, diplomație și calm. În timp ce antrenorul principal se consumă „pe dinăuntru", aprinzînd țigară de la țigară, Gheorghe Constantin se agită pe tușă, strigă și suferă, comportîndu-se aproape ca un... jucător. De altfel, antrenorul secund al Stelei și-a încheiat abia anul trecut o carieră fotbalistică prestigioasă, începută la Unirea Tricolor, continuată la U.C.B. Venus, Locomotiva Iași, C.C.A., Steaua și terminată la Kaisery (Turcia). De trei ori golgeter al campionatului național (1960, 61, 62), maestrul emerit al sportului Gheorghe Constantin a jucat de 40 de ori în echipa națională.

Ștefan Covaci, născut la 2.X.1920, este antrenor de categoria I, în timp ce ajutorul său, Gheorghe Constantin, născut la 14.XII.1932, are categoria a III-a de clasificare.

Finala de mîine va fi ultimul meci în care Ștefan Covaci va conduce echipa Steaua, întrucît va pleca în Olanda, unde a semnat un contract cu prestigioasa echipă Ajax Amsterdam.

Covaci (în dreapta) și **Constantin**

Joc ofensiv la Steaua

Indiscutabil, principala forță a echipei militare este jocul de atac. La el participă majoritatea jucătorilor, începînd cu fundașii laterali Sătmăreanu (mai ales) și Cristache, în vreme ce fundașii centrali Ciugarin și Negrea (sau Hălmăgeanu) rămîn pe poziții mai retrase, asigurînd paza permanentă a porții lui Coman sau Haidu. La mijloc, acționează Vigu, mijlocaș retras, dar care nu arareori avansează în atac, șutînd periculos la poartă, micuțul Naom, o adevărată mașină de pase, și, uneori, Dumitriu III, care se retrage pentru a asigura o mai bună circulație a balonului. În linia de atac, Pantea — o extremă „clasică", ce aleargă de-a lungul tușei —, Tătaru, membru în „triumviratul" golgeterilor din acest an, Iordănescu (acest Dumitriu II în devenire) și (atunci cînd joacă) tînărul Marcu, alcătuiesc compartimentul cel mai puternic, forța de șoc a echipei.

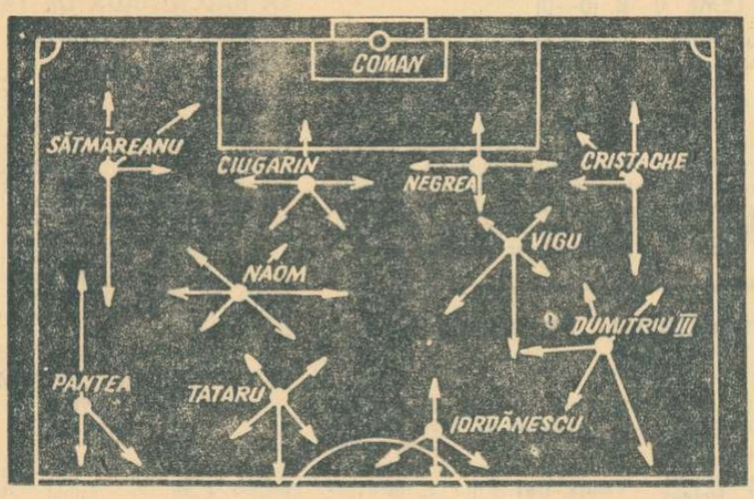

Clubul sportiv STEAUA are 18 secții, numărînd 1 800 de sportivi.

De mai multe ori, clubul Steaua a primit distincții și medalii de unitate sportivă fruntașă, ocupînd locul I pe țară în 1969 și locul II în 1970, în întrecerea cluburilor de gradul I.

Președintele secției de fotbal: colonel *Gheorghe Popescu.*

Secția de fotbal cunoaște aproape 500 de sportivi legitimați, împărțiți în 20 de echipe: seniori, tineret-rezerve, 4 de juniori și 14 de copii. De pregătirea acestora se ocupă 12 antrenori: *Ștefan Covaci* și *Gheorghe Constantin* — de echipa de seniori, *Nicolae Tătaru* — de tineret-rezerve, *Emerich Jenei, Ion Voinescu, Romeo Catană* și *Vasile Zavoda* — de echipele de juniori și copii ale centrului Steaua-„Ghencea", *Ilie Savu, Francisc Fabian, Nicolae Drăgan, Bazil Marian* și *Gheorghe Dungu* — de echipele de copii și juniori ale centrului Steaua-„23 August".

Ca metodist pe lîngă secția de fotbal funcționează *Victor Dumitrescu*, maestru al sportului, fost jucător al echipelor C.C.A., Corvinul Deva, Șurianul Sebeș, Gaz metan Mediaș.

Medicul echipei de fotbal: dr. *Mugur Ghimpețeanu.*

Masor: *Dumitru Negrea.*

DOUĂ STILURI DIFERITE

Antrenorul principal al dinamoviștilor, Traian IONESCU (categoria I din 1961) a revenit la echipă la începutul acestui an, după o ședere în Turcia, unde a cîștigat campionatul cu Fenerbahce. La Dinamo, Traian Ionescu a mai activat din 1959 pînă în 1968, cu două pauze — de 8 luni fiecare — în 1961 și 1964. A jucat fotbal la Juventus, C.C.A. și Armata Cîmpulung Moldovenesc. Ca antrenor, a mai funcționat la C.C.A. (1950—1951), A.S. Armata Cîmpulung Moldovenesc (1951—52), ca secund, Armata Craiova (1953) și Petrolul Ploiești — juniori (1955—57). Pînă la vîrsta împlinită recent, de 50 de ani, Traian Ionescu a cîștigat de cinci ori campionatul și o dată Cupa cu Dinamo București.

Secundul său, Dumitru Nicolae — NICUȘOR, este mai tînăr: are doar 43 de ani. Fost jucător la Sportul studențesc, Metalochimic și Dinamo (din 1949 pînă în 1960). Din 1961 a devenit antrenor, ocupîndu-se de Dinamo Victoria (1965—1967), Dinamo Bacău (1967—69) și Dinamo București, unde a activat ca antrenor prim (1969—1970) sau ca secund al lui Traian Ionescu.

De remarcat este faptul că stilul de muncă al celor doi antrenori dinamoviști este diferit: Traian Ionescu se dovedește exigent față de jucători, uneori dur, în timp ce Nicușor preferă acțiunile mai suple, fiind ceea ce ne place să numim un „om de înțeles". Cîștigarea campionatului și calificarea în finala „Cupei" lasă, însă, impresia că cei doi alcătuiesc un cuplu omogen.

Tr. Ionescu (în dreapta) și **D. Nicușor**

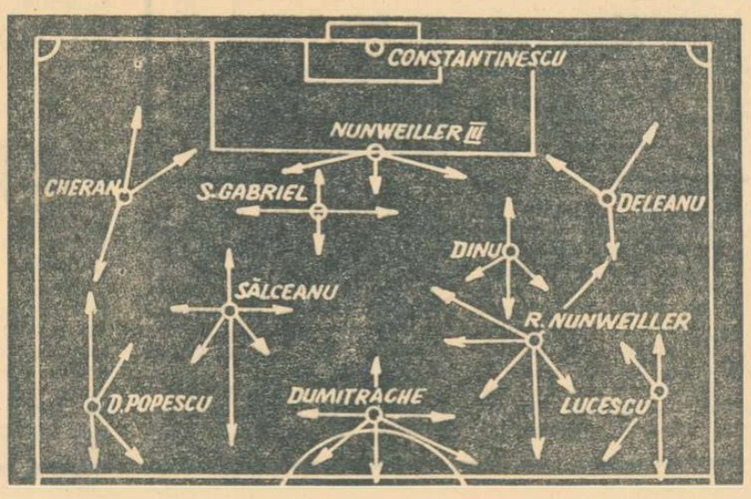

„Betonul" dinamovist

O dată cu revenirea la cîrma echipei a lui Traian Ionescu, Dinamo s-a reîntors la vechiul sistem de joc — cu apărare aglomerată și „libero" — sistem care i-a adus cele patru titluri consecutive și, iată, acum, pe cel de al 6-lea. „Măturător" acționează Nunweiller III, gata oricînd să intervină atunci cînd în marcajul, destul de strict „om la om" al coechipierilor din apărare, apare o breșă. R. Nunweiller, Dinu și Sălceanu (sau Mustețea) formează o linie de mijloc cu o mare capacitate de efort, capabilă să „filtreze" multe și utile baloane pentru atac. În față, rămîn Doru Popescu (sau Haidu), unul dintre puținele „vîrfuri" veritabile în fotbalul nostru, Dumitrache, un alt membru al „triumviratului" golgeterilor, și Lucescu, care, adeseori, pleacă spre poarta adversă de pe poziții mai retrase.

Clubul sportiv DINAMO București funcționează cu 21 de secții, cuprinzînd peste 1 500 de sportivi. Aproximativ 200 de persoane alcătuiesc personalul tehnic specializat (antrenori, tehnicieni, metodiști etc.).

Clubul a fost declarat, în repetate rînduri, unitate sportivă fruntașă, fiind distins în 1970 cu locul I pe țară și Diploma de onoare a Consiliului Național pentru Educație Fizică și Sport.

Președintele secției de fotbal: general-locotenent *Pamfil Tatu.*

La ora actuală, secția de fotbal numără peste 200 de sportivi legitimați, alcătuind zece echipe active (seniori, tineret-rezerve, juniori și copii, Dinamo Obor-div. C). De pregătirea acestor fotbaliști se ocupă 9 antrenori calificați: *Traian Ionescu* și *D. Nicolae-Nicușor* — seniori, *Gheorghe Timar* — tineret-rezerve, *Gheorghe Stănculescu, Traian Ivănescu, Ion Szöke, Lică Nunweiller* și *Gheorghe Ene* — toți la centrul de copii și juniori, *Gheorghe Teodorescu* (Dinamo Obor).

Medicul echipei de fotbal: dr. *Mircea Ciortea.*

Masor: *Nicolae Rada.*

ULTIMA FINALĂ...

...a „Cupei României" (ca și penultima de altfel) s-a disputat între Steaua și Dinamo, încheindu-se — ca și cu o ediție mai devreme! — cu victoria steliștilor, cu scorul de 2—1 (1—0). Pentru ca simetria să fie perfectă, în ambele finale golurile au fost realizate de Voinea *(cite două) și, respectiv,* Dumitrache.

Pentru a vă introduce și mai mult în atmosferă, iată, stimați cititori, cele două formații care și-au disputat finala de la 26 iulie 1970, și notele acordate jucătorilor de ziarul nostru:

STEAUA: Suciu 10 — Cristache 8, Sătmăreanu 8, Ciugarin 8, Vigu 8, Dumitriu III 8, Naom 9, Ștefănescu 6 (min. 60 Negrea 7), Voinea 9, Iordănescu 9, Creiniceanu 6 (min. 65 Mirăuță 5).

DINAMO: Cavai 9 — Cheran 8, Nunweiller IV 5 (min. 46 Stoenescu 6), Dinu 8, Deleanu 6, Sălceanu 6, Nunweiller VI 7, Pîrcălab 7, Lucescu 7, Dumitrache 7, Haidu 6 (min. 64 Both).

CUM S-AU CALIFICAT

Iată cum au ajuns cele două protagoniste în fața acestui ultim act al Cupei României, ediția 1970-1971:

7.III.1971 — Urziceni: **Aurora — DINAMO** 0—2 (0—1). Au marcat Nunweiller VI (min. 30) și Dumitrache (min. 61); Hunedoara: **Corvinul — STEAUA** 0—2 (0—1). Au marcat Ștefănescu (min. 35) și Pantea (min. 70).

24.III.1971 — Tîrgoviște: **STEAUA — F. C. Argeș** 1—1 (1—1, 1—1). Au marcat: Iordănescu (min. 35) și Radu (min. 40); calificată echipa Steaua prin criteriul vîrstei jucătorilor; Brașov: **DINAMO — Chimia Făgăraș** 1—0 (0—0). A înscris Nacu (min. 85) — autogol.

28.IV.1971 — București: **STEAUA — Crișul** 5—0 (2—0). Au marcat: Tătaru (min. 8 și 42), Dumitriu III (min. 47), Sătmăreanu (min. 82) și Aelenei (min. 84). **DINAMO — Progresul Brăila** 4—1 (3—0). Au marcat: D. Popescu (min. 12 și 38), R. Nunweiller (min. 22), Turcu (min. 63) și Moldovan (min. 69).

2.VI.1971 — Oradea: **Crișul — STEAUA** 0—1 (0—1). A înscris Pantea (min. 25); Brăila: **Progresul — DINAMO** 0—0.

16.VI.1971 — Cluj: **Universitatea — STEAUA** 2—2 (2—1). Au marcat Uifăleanu (min. 8 și 26), Iordănescu (min. 10) și Dumitriu III (min. 75). București: **Metalul — DINAMO** 1—0 (1—0). A înscris Stan Gabriel (min. 3).

23.VI. 1971 — București: **DINAMO — Metalul** 5—1 (1—0). Au marcat: Dumitrache (min. 29 — din 11 m și 64), Sălceanu (min. 61), R. Nunweiller (min. 63), Troi (min. 78) și D. Popescu (min. 90). **STEAUA — „U" Cluj** 4—0 (2—0). Au înscris: Dumitriu III (min. 11), Pantea (min. 15), Vigu (min. 50) și Aelenei (min. 78).

● CIȘTIGATOAREA „CUPEI" VA FI STABILITĂ PE TEREN! Spre deosebire de alte etape ale competiției, regulamentul finalei „Cupei" prevede: **în caz de egalitate, la sfîrșitul celor 90 de minute de joc, meciul se prelungește cu două reprize a 15 minute. Dacă egalitatea persistă, partida se rejoacă în decurs de 48 de ore.**

Dacă și cea de a doua confruntare (prelungită) se va încheia la egalitate, partida se va rejuca pînă cînd va fi adjudecată — pe teren — de una dintre echipe.

● ÎN DESCHIDERE, DE LA ORA 15,45, se va disputa finala campionatului național al juniorilor, între PETROLUL PLOIEȘTI și ȘCOALA SPORTIVĂ SIBIU. Întîlnirea va fi condusă de arbitrul **Victor Pădureanu.**

● De la Institutul meteorologic, meteorologul de serviciu, **Ecaterina Bordei**, ne anunță: **„După toate probabilitățile, duminică, la București, TIMPUL VA FI FRUMOS. Vremea este în curs de ameliorare, temperatura în creștere. Factorii meteorologici nu indică ploaie".**

Pagină realizată de
Ovidiu IOANIȚOAIA și Dumitru GRAUR

sportul în lume

POPICARII PLOIEȘTENI ÎN C.C.E.

Echipa masculină de popice Petrolul Ploiești, campioana țării pe 1969—1970, va încerca azi la Kranj (Iugoslavia) să se califice pentru turul II al „Cupei campionilor europeni" ediția 1971. Misiunea popicarilor ploieșteni este deosebit de grea, deoarece pentru a se califica ei trebuie să ocupe locul I în această a treia etapă. Toate cele trei formații care își dispută azi șansele la Kranj se află la egalitate de puncte: **Petrolul Ploiești 4 p** (un loc I și un loc III — 11170 p d), **Ferencvaros Budapesta 4 p** (un loc I și un loc III — 11061 p d) și **Trizlav Kranj 4 p** (două locuri II). În prima etapă, la București, Petrolul s-a clasat pe locul I, iar în cea de a doua, la Budapesta, pe locul III.

AGOSTINI CONDUCE ÎN C. M. DE MOTOCICLISM

La Assen (Olanda) a avut loc cel de al 4-lea concurs de motociclism pentru campionatul mondial. Italianul Giacomo Agostini (pe „M. V. Agusta") a terminat învingător la clasele 350 cmc și 500 cmc conducînd, acum, în clasamentele C.M. cu 45 și, respectiv 60 puncte.

La clasa 250 cmc a învins englezul Phil Read („Yamaha") iar la 125 cmc. spaniolul Angel Nieto („Derby").

REZULTATE STRÎNSE ȘI CÎTEVA SURPRIZE ÎN COMPETIȚIA DE HANDBAL „TROFEUL IUGOSLAVIA"

OPATIJA, 2 (prin telefon). Jocurile din cadrul cunoscutei competiții handbalistice „Trofeul Iugoslavia" au continuat joi seara cu ultimele partide din grupele preliminarii. Cu acest prilej, s-au înregistrat, în general, rezultate strînse și cîteva surprize, printre care vom nota eele două înfrîngeri ale reprezentativelor țării gazdă. Dar iată rezultatele: **MASCULIN, grupa de la Rijeka: România — Iugoslavia B 10—10 (7—7)**, echipa română a aliniat formația: **Penu — Chicid, Samungi, Birtolom (6), Dan Marin, Voinea, Bota (3), Moldovan, Coasă, Stockl, Schobel**, pentru Iugoslavia B au înscris: **Kostici (4), Paracevski (2), Dragun (2), Pazdrici** și **Halinovici; Rijeka — Ungaria 11—10 (4—4); grupa de la Banja Luka: Spania — Olanda 16—12 (9—4), Cehoslovacia — Iugoslavia A 17—14 (9—8)**, au marcat: Mikes (5), Krepindl (3), Klimcik (2), Havlik (2), Bruna (2), Kolecnik (2), Haber — Cehoslovacia, Lavrnici (6), Pokrajac (2), Mijak, Popovici, Miskovici, Lazarevici — Iugoslavia; **FEMININ, grupa de la Tuzla: R.D.G. — Ungaria 15—10 (9—5), România — Iugoslavia B 25—10 (9—8); grupa de la Mostar: Cehoslovacia — Polonia 12—11 (7—7), U.R.S.S. — Iugoslavia 13—9 (9—4).**

Turneul de baschet de la Sao Paulo

RIO DE JANEIRO, 2 (Agerpres). — Turneul de baschet masculin de la Sao Paulo s-a încheiat cu victoria selecționatei Braziliei, care în ultimul meci a învins cu 98—95 (după prelungiri) reprezentativa Iugoslaviei, deținătoarea titlului mondial. Într-un alt joc, echipa Mexicului a întrecut cu 97—82 formația Argentinei.

Clasamentul final al competiției: 1. Brazilia — 6 p; 2. Iugoslavia — 6 p; 3. Mexic — 6 p (ordinea a fost stabilită în funcție de coșaveraj); 4. Argentina — 2 p; 5. Peru — 0 p.

Turneul de tenis de la Wimbledon

Surpriză în finala feminină

„Luptă dramatică în finala de dublu bărbați". Năstase, Casals — eliminați

În sferturile de finală ale probei de dublu mixt din cadrul turneului de tenis de la Wimbledon, perechea Ilie Năstase (România) — Rosemarie Casals (S.U.A.) a învins cu 6—3, 6—2 pe Hank Irving (Rhodesia) — Helen Gourlay (Australia). În semifinalele probei, Năstase și Casals vor întîlni pe Davidson (Australia) — Billie Jean King (S.U.A.). În cea de-a doua semifinală se vor întîlni perechile Riessen (S.U.A.) — Court (Australia) și Mc. Millan (R.S.A.) — Dalton (Australia). Finala probei de dublu feminin va aduce în teren cuplurile Casals, Billie Jean King (S.U.A.) și Margaret Court, Evonne Goolagong (Australia).

Comentînd semifinalele probei de simplu masculin, corespondenții agențiilor de presă relevă jocul excepțional al australianului John Newcombe care l-a eliminat de o manieră spectaculoasă (6—1, 6—1, 6—3) pe compatriotul său Ken Rosewall. În comentarii se arată că, în mod normal, Stan Smith (S.U.A.) nu poate emite pretenții în finala pe care o va disputa astăzi în compania celebrului Newcombe.

Vineri după-amiază, în fața a 15 000 de spectatori, s-au desfășurat primele două finale. Cea de simplu feminin a revenit surprinzător Evonnei Goolagong (19 ani), care a dispus cu 6—4, 6—1 de Margaret Court. Finala de dublu bărbați a furnizat o luptă dramatică. Cuplul Emerson, Laver a învins pe Ashe, Raltson cu 4—6, 9—7, 6—8, 6—4, 6—4.

★

La încheierea ediției ne-a parvenit știrea că în semifinale, la dublu mixt, perechea Năstase, Casals a fost eliminată de Davidson, Billie Jean King cu 4—6, 1—6.

ANTRENORUL TELEMETRIC SAU „DESCOPERITORUL DE CAMPIONI"

Cercetările științifice care se efectuează în cadrul Școlii superioare de sport de la Grünewald, în apropiere de München, au ca obiect rolul instrumentelor de telemetrie în antrenamentul sportivilor. Se știe că telemetria permite transmiterea prin semnale radio a unor date culese la diferite distanțe. În cazul de față, dr. Schlikenrieder, șeful secției de cercetări medico-sportive a acestui institut de învățămînt, utilizează un emițător radio care cîntărește circa 500 gr. și pe care îl fixează în spatele atleților supuși cercetărilor științifice. Acest emițător transmite în mod continuu ritmul pulsațiilor inimii, tensiunea arterială și temperatura corpului. **„Aceste date fiziologice ne permit să prescriem fiecărui atlet un program de pregătire cît mai bine adaptat la posibilitățile sale** — a declarat dr. Schlikenrieder. El a mai adăugat că, **datorită acestui aparat, pot fi descoperite mai curînd și cu mai multă certitudine ca înainte elementele care pot deveni mari performeri".**

TELEX

La Accra într-un meci internațional de fotbal echipa statului Togo a învins cu 1—0 formația Ghanei. Cu prilejul unei conferințe de presă, președintele Federației ghaneze de fotbal, Henry Djaba, a anunțat că a anulat toate turneele echipelor de peste hotare care urmau să joace în acest sezon la Accra, din cauza slabei comportări a fotbaliștilor ghanezi. Președintele forului a anunțat că în decurs de cîteva luni trebuie să se facă o serioasă selecție pentru alcătuirea unei reprezentative redutabile care să poată face față cu succes în competițiile internaționale.

■

Turul ciclist al Italiei rezervat rutierilor amatori s-a încheiat la San Pellegrino cu victoria lui Moser, un ciclist în vîrstă de 20 de ani. El a parcurs 1 164 km în 32h 27:41 (medie orară 35,905 km). Pe locul doi s-a clasat la 1:04 compatriotul său Perletto, urmat de francezul Guitard la 1:25.

■

La Strasbourg s-a disputat întîlnirea internațională de box dintre echipele de juniori ale Franței și R. F. a Germaniei. Oaspeții au obținut victoria cu scorul de 6—4.

■

Campionul european de box la cat. grea, englezul Joe Bugner, își va pune titlul în joc în fața compatriotului său Jack Bodell. Meciul va avea loc la 27 septembrie pe ringul celebrei arene de la Wembley.

■

Noul campion al Italiei la cat. ușoară este Enzo Petriglia, cu 4 ani în urmă o vedetă a boxului amator european. În meciul disputat la Rappalo, Petriglia a cîștigat prin k.o. în rundul 9 în fața lui Carmelo Coscia.

■

Fostul campion european de box la cat. grea, spaniolul Jose Urtain este în căutarea unui nou adversar. Urtain urma să-l întîlnească la 11 iulie la Valencia pe vest-germanul Gerard Zech. Acesta din urmă a refuzat oferta motivînd că este suferind.

PE PISTELE DE ATLETISM

HELSINKI, 2 (Agerpres). — În concursul internațional de la Helsinki, sprinterul Ravelomanantsoa (Republica Malgașă) a cîștigat proba de 100 m cu remarcabilul rezultat de 10,0: 2. Papageorgopoulos (Grecia) — 10,2; 3. P. Stewart (Anglia) — [illegible]. Wladislaw Komar a stabilit un nou record polonez la aruncarea greutății — 20,48 m, întrecîndu-l pe favoritul probei Dieter Hoffmann (R. D. Germană) — 20,07 m. Americanul John Smith și-a adjudecat victoria în proba de 400 m cu 45,7, iar D. Koriță s-a clasat pe primul loc în cursa de 10 000 m cu 28:16,6 (nou record al Iugoslaviei).

Alte rezultate: 110 mg: Pascoe (Anglia) — 13,8; sulița: Nemeth (Ungaria) — 83,74 m; înălțime: Dahlgren (Suedia) — 2,10 m.

★

În cadrul concursului internațional atletic de la Milano, la startul căruia sînt

Alergătorul finlandez Pekka Vasala *termină învingător în proba de 1 500 m a concursului de la Helsinki. În urma sa:* Keino *(dreapta)* și Stewart *(stînga)*
Telefoto: A.P. - Agerpres

prezenți sportivi din mai multe țări ale lumii, americanul Marty Liqouri a cîștigat cursa de 1 500 m în 3:36,0. Clasat pe locul doi cu 3:36,3, Franco Arese a stabilit un nou record al Italiei. Colette Besson (Franța) a cîștigat proba de 400 m în 53,5, iar italianul Abeti s-a clasat pe primul loc pe 200 m cu 21,2. În proba de aruncarea discului, maghiarul Geza Fejer a obținut o surprinzătoare victorie cu 63,90 m întrecîndu-i pe americanul Silvester — 63, 80 m și pe cehoslovacul Ludwig Danek — 62,42 m.

Alte rezultate: 400 mg: Sherwood (Anglia) — 51,1; 1 500 m femei: Allen Tittel (R.F.G.) — 4:21,5; 800 m (m): Winzernried (S.U.A.) — 1:47,8; ciocan: Encsi (Ungaria) — 70,76 m.

★

Cu prilejul unui concurs de atletism desfășurat la Varșovia, campionul polonez Wodzynski a stabilit un nou record al țării sale în proba de 110 mg cu timpul de 13,6. Vechiul record era de 13,8 și aparținea lui Jozwik.

„Cupa ziarului SPORTUL"

(Urmare din pag. 1)

Iodromului nostru și — mărturisim — așteptăm cu emoție evoluția sa de astăzi în proba de 1 000 m cu start de pe loc. În rest, evoluții meritorii ale fraților Negoescu (Florian, bun în finala locurilor 3—4 cu Pecka) și nesemnificative ale majorității oaspeților. Clasament final: 1. ȘTEFAN LEIBNER (ROMÂNIA); 2. G. Negoescu (România); 3. Fl. Negoescu (România); 4. J. Pecka (Cehoslovacia).

Proba de urmărire individuală a avut două faze: preliminariile (serii contratimp) și finalele. Fără îndoială, desfășurîndu-se pe 4 000 m, urmărirea a avut și mai mult de suferit din cauza curenților de aer. C. Gonțea — într-o neașteptată revenire — s-a impus în serii și prinzîndu-și adversarul din urmă în turul IX (pe Nikolov) a realizat cel mai bun timp al zilei — 5:12,6. În condiții atmosferice bune, performanța putea coborî pînă la 5:09 — 5:10. Cehoslovacul Mikulico l-a întrecut la mare luptă pe M. Ioniță (acesta din urmă a concurat suferind) și cu 5:14,2 s-a calificat pentru finala locurilor 1—2. Astfel, din cei 10 concurenți Gonțea și Mikulico au luptat pentru medalia de aur. Reprezentantul nostru a fost tot timpul superior în evoluția finală, cîștigînd detașat. Iată clasamentul: 1. CONSTANTIN GONȚEA (ROMÂNIA) 5:13,5; 2. J. Mikulico (Cehoslovacia) 5:17,6; 3. M. Ferfelea (România) 5:16,5; 4. M. Ioniță 5:16,9 (timpii realizați în finalele pentru locurile 1—2 și, respectiv, 3—4).

Reuniunea s-a încheiat cu proba de eliminare la două ture la care au luat parte 22 de concurenți și care a fost dominată de cicliștii cehoslovaci. Iată clasamentul final: 1. M. JELINEK (CEHOSLOVACIA); 2. P. Dolofan (România); 3. M. Lacko (Cehoslovacia); 4. D. Lacko (Cehoslovacia); 5. I. Gavrilă (România); 6. Fl. Negoescu (România). S-a mai disputat o cursă cu adițiune de puncte pentru juniori (21 de ture) cîștigată de **Viorel Murineanu** cu 27 p.

Astăzi, de la ora 16, se dispută probele de urmărire pe echipe, 1 000 m cu start de pe loc și cursă americană.

NICI O SCHIMBARE ÎN TURUL FRANȚEI

• Semietapele de ieri au fost cîștigate de belgianul Leman și italianul Simonetti

Etapa a 6-a din Turul ciclist al Franței s-a desfășurat ieri în două semietape. Prima, *Roubaix—Amiens* (127 km), a fost cîștigată de belgianul *Leman* în 3 h 03:19. A doua, Amiens—Le Touquet (133 km), a revenit italianului *Simonetti* în 3 h 47:56.

În clasamentul general individual nu s-a produs nici o schimbare. Conduce Eddy Merckx, prezent în toate plutoanele fruntașe, urmat de Van Springel la 26 de secunde.

Astăzi este zi de odihnă.

În Turul Turciei

Vasile Selejan învingător în etapa de ieri

Etapa de ieri a turului ciclist al Turciei, disputată pe distanța de 80 km dintre Kutasia și Eskisehir, a fost cîștigată de alergătorul român **Vasile Selejan**, care a acoperit parcursul în 1h43:59. În același timp cu învingătorul au sosit C. Ciocan (România), Caliskan (Turcia) și Odrinski (Bulgaria).

În clasamentul general conduce detașat **C. Ciocan**. De asemenea, pe echipe conduce **România**.

KUJPERS (Olanda) LIDER ÎN TURUL IUGOSLAVIEI

BELGRAD, 2 (Agerpres). — După disputarea a 7 etape, în Turul ciclist al Iugoslaviei continuă să conducă rutierul olandez Kujpers, urmat de polonezul Polewiak — la 47,0 și de sovieticul Tusumhanov — la 2:25.

Pe echipe, primul loc este deținut de U.R.S.S., urmată de Polonia, Danemarca, Olanda, Iugoslavia, Italia, România (tineret), Bulgaria, Iugoslavia (tineret).

În etapa a 7-a, desfășurată pe distanța Mitrovice - Skoplje a fost cîștigată de Kujpers, cronometrat pe 123 km în 2h 34:22. Primul dintre cicliștii români a fost Mihai Hrisoveri, clasat pe locul 10, cu 2h 35:08.

FRAZIER DISPUS SĂ BOXEZE CU CLAY

PARIS, 2 (Agerpres). — În cadrul unui interviu acordat presei sportive franceze, campionul mondial de box la cat. grea, Joe Frazier, a declarat că nu va abandona încă sportul cu mănuși. El a arătat că va accepta să-l întîlnească, în meci revanșă, pe Cassius Clay, care rămîne un adversar dificil. Frazier a arătat că șalangerul său oficial, campionul olimpic George Foreman, va comite o gravă imprudență dacă va accepta să se întîlnească cu el.

La Herson, în sudul R.S.S. Ucrainene, există un puternic centru de sporturi nautice în care se formează multe elemente de valoare la caiac-canoe și în sportul velelor. Asociațiile din acest oraș, „Avangard", „Spartak," „Lokomotiv" ș.a. dispun de secții bine înzestrate și de antrenori pricepuți. De reținut că din acest oraș provin campionii de caiac ai Europei pe anul 1969, Gheorghi Kariuhin și Vladimir Zemliakov.

Foto: Agenția de presă „Novosti"

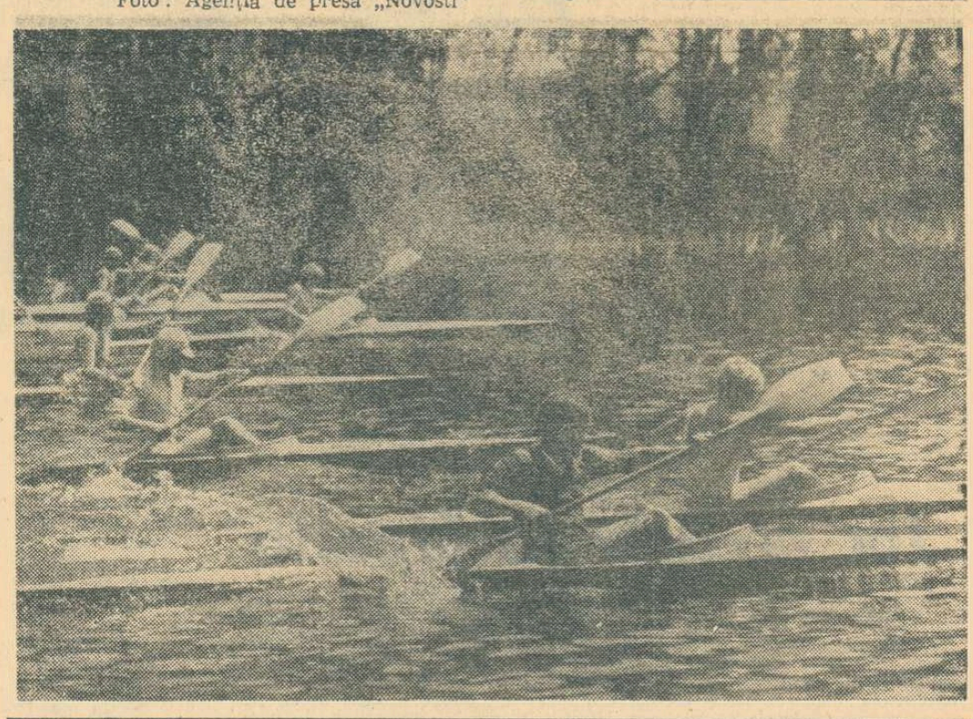

Turneul internațional de lupte

(Urmare din pag. 1)

turări laterale la care sportivul vest-german nu a găsit contraprocedee eficiente. În final, Berceanu a cîștigat detașat la puncte (10—3). Tot la categoria cea mai ușoară, **I. Gibu** a obținut o clară și ușoară victoria la puncte în fața lui **V. Ventas** (Grecia). În continuare, **Gh. Stoiciu** (52 kg) dispune (la puncte) tot de un luptător grec, **P. Kossovas.** La categoria 57 kg, campionul european de juniori pe anul trecut, **M. Boțilă**, n-a rezistat fixărilor adversarului său, cehoslovacul **I. Neckar**, pierzînd la puncte (2—4).

La libere, tînărul **T. Sabău** (cat. 48 kg) l-a întîlnit într-un meci viu disputat pe iugoslavul **R. Aliv.** Sportivul oaspe, mai bine pregătit și cu o tehnică superioară, a cîștigat la puncte (12—10). Tot la cat. 48 kg, **J. Möbius** (R.D.G.) a dispus la puncte de **V. Cioacă** (România). O frumoasă victorie prin tuș a obținut reprezentantul nostru **P. Cernău** (cat. 52 kg) în fața cehoslovacului **J. Klimceak**, un luptător incomod care însă n-a putut rezista acțiunilor bine concepute de către timișoreanul Cernău. Un meci frumos au furnizat, la aceeași categorie, **W. Bock** (R.D.G.) și bulgarul **V. Todorov.** În min. 7 Bock reușește un salt și cîștigă prin tuș.

După-amiază a avut loc o frumoasă festivitate de deschidere. În acordurile marșului fanfarei militare din localitate, au intrat în sală luptătorii din cele 14 țări participante.

În continuare, au urmat partidele din cea de-a doua gală a zilei. Iată cîteva rezultate mai importante: **greco-romane: 48 kg** — Al. Neagu (R) egal cu S. Hizir (Turcia); **52 kg** — I. Rogojan (R) b.p. Al. Sznicez (Polonia), I. Dancsec (Ungaria) b.p. B. Ganotis (Grecia); **57 kg** — Al. Arutinov (U.R.S.S.) b.p. E. Belakovitz (Austria), I. Baciu (R) b.p. S. Migiakis (Grecia); **62 kg** — M. Kalakov (Turcia) b.p. L. Reczi (Ungaria), D. Vukov (Iugoslavia) b.p. D. Oystein (Norvegia); **libere: 48 kg** — I. I. Arapu b. p. V. Tomescu; **52 kg** — R. Darlev (Iugoslavia) b.p. S. Esan (R); **57 kg** — Gh. Stan (R) b.p. E. Girai (R.F. a Germaniei), R. Melhorn (R.D.G.) b.p. Fl. Moț; **62 kg** — L. Szabo (Ungaria) b. tuș A. Iordanovschi (Iugoslavia); **68 kg** — P. Poalelungi (R) egal cu I. Vasilev (Bulgaria).

Aseară tîrziu, am asistat la o surpriză de proporții. În primul tur al categoriei semigrea (100 kg) multiplul nostru campion, N. Martinescu a fost învins la puncte de către campionul Bulgariei, M. Kolev.

PRIMIRE LA CONSILIUL POPULAR MUNICIPAL CONSTANȚA

Vineri dimineața, înaintea începerii întrecerilor Turneului internațional de lupte al României, au fost invitați la Consiliul popular municipal Constanța președintele adinterim al Federației internaționale de lupte, **Milan Ercegan**, vicepreședinte al Uniunii federațiilor de cultură fizică din Iugoslavia, **Miron Olteanu**, secretar al C.N.E.F.S., președintele comisiei de organizare a turneului, membrii prezidențiali ai Biroului F.I.L.A. prezenți la Constanța, conducătorii loturilor de sportivi ai țărilor participante, precum și arbitrii desemnați de forul internațional la competiția din Constanța.

Oaspeții au fost întîmpinați de tov. **Ion Popa**, prim-vicepreședinte al Consiliului popular municipal Constanța și tov. **Dumitru Ivan**, președintele C.J.E.F.S. Constanța.

RUGBY: FARUL CONSTANȚA — R. C. ANGOULÊME 0—8 (0—0)

CONSTANȚA, 2 (prin telefon, de la corespondentul nostru Cornel Popa). În al doilea meci din cadrul turneului pe care îl susține în România, echipa franceză de rugby **R. C. Angoulême** a jucat la Constanța cu **Farul.** Practicînd un joc foarte bun, orientat cu predilecție pe acțiuni ofensive, XV-le oaspete a reușit să-și apropie victoria cu scorul de **8—0**, după ce în prima parte a meciului rezultatul era alb. Au înscris **Gin** — o încercare transformată de **Irimescu** și **Irimescu** — o lovitură de pedeapsă.

Echipa gazdă a părut obosită. Cele cîteva acțiuni pe care le-a încercat au rămas fără rezultat, așa că pînă la urmă ea a trebuit să se recunoască învinsă în fața unui adversar mult mai decis.

VICTORII ROMÂNEȘTI LA BALCANIADA DE TALERE DE LA ATENA

ATENA 2 **(Agerpres).** La Balcaniada de talere care se desfășoară în capitala Greciei, trăgătorii români au repurtat victorii remarcabile. La talere aruncate din șanț, pe primele trei locuri s-au clasat sportivi români: **I. Gh. Florescu**, 2. **Ion Dumitrescu**, 3. **Șt. Popovici.** Pe echipe, România a ocupat primul loc cu 538 p, urmată de Grecia și Turcia. Proba de talere rezervată femeilor a revenit româncei **Reli Vezeanu.**

TURNEUL INTERNAȚIONAL DE POPICE DIN CAPITALĂ

Vineri seară, în cea de a doua reuniune a Turneului internațional jubiliar Voința, s-au obținut cîteva rezultate valoroase. Printre performeri se află iugoslavul **N. Dragas** (Medvesciak Zagreb) care, cu 958 p.d., conduce la bărbați și românca **Cornelia Petrușcă**, notată la proba de 100 lovituri mixte cu 427 p.d. (singura sportivă care a trecut, pînă acum, de 400 p.d.).

După patru schimburi, la bărbați conduce Voința cu 3509 p.d., urmată de Medvesciak Zagreb cu 3484 p.d. La femei, ordinea, după cinci schimburi, este următoarea: 1. **Voința** 1997 p.d.; 2. **Medvesciak Zagreb** 1798 p.d.; 3. **Aktivist Geiseltal** (R.D.G.) 1791 p.d. Întrecerile se încheie azi.

VOLEIBALIȘTII ROMÂNI DIN NOU ÎNVINGĂTORI

RM. VÎLCEA, 2 (prin telefon de la corespondentul nostru, D. Roșianu). În continuarea turneului pe care îl întreprinde în țara noastră, reprezentativa de volei masculin a Mexicului a susținut cea de a doua partidă în compania echipei noastre naționale. Victoria a revenit, ca și în prima întîlnire, voleibaliștilor români, care au învins cu 3—0 (8, 5, 4), la capătul unui joc presărat cu numeroase faze spectaculoase. S-au remarcat: Schreiber, Codoi, Ion Cristian și Barta de la învingători, respectiv Cabrera, Nevarez și Gudierrez.

VICTORII ROMÂNEȘTI LA BALCANIADA DE TALERE DE LA ATENA

ATENA 2 **(Agerpres).** La Balcaniada de talere care se desfășoară în capitala Greciei, trăgătorii români au repurtat victorii remarcabile. La talere aruncate din șanț, pe primele trei locuri s-au clasat sportivi români: **I. Gh. Florescu**, 2. **Ion Dumitrescu**, 3. **Șt. Popovici.** Pe echipe, România a ocupat primul loc cu 538 p, urmată de Grecia și Turcia. Proba de talere rezervată femeilor a revenit româncei **Reli Vezeanu.**

91 DE ȚĂRI ÎNSCRISE LA C.M. DE FOTBAL DIN 1974

Ieri s-au încheiat înscrierile pentru C.M. de fotbal din 1974. La sediul F.I.F.A. a fost înregistrat un record de înscrieri: 91 de țări, față de 69 la C.M. din 1970.

MEMORII RESPINSE ÎN ȘEDINȚA DE ASEARĂ A BIROULUI F. R. FOTBAL

Aseară a avut loc obișnuita ședință săptămînală a Biroului Federației române de fotbal. În cadrul ei au fost prezentate materialele care vor fi dezbătute, duminică, la plenara Comitetului federal.

Au fost aprobate propunerile făcute de către Colegiul central al arbitrilor și Colegiul central al antrenorilor privind acordarea unor plachete arbitrilor care se retrag din activitate pentru limită de vîrstă, precum și unor antrenori de divizia A și ai unor centre de copii și juniori care au obținut rezultate bune în ultima perioadă.

S-a luat în discuție memoriul întrodus de Arieșul Turda, care cerea să se țină seama la promovarea în divizia B de rezultatul de pe teren, renunțîndu-se la disputarea altei partide. Biroul federal a respins acest memoriu, pe considerentul că echitatea sportivă se restabilește numai prin jucarea unui meci de baraj între Arieșul și Chimia Făgăraș. De altfel, în același spirit, și Arieșul Turda a beneficiat de reprogramarea partidei cu Gloria Baia Mare, care putea fi omologată cu 3—0, la neprezentarea formației din Baia Mare. Legat de acest ultim meci, a fost respins și memoriul înaintat de Unirea Dej, ca de altfel și cel al Independenței Sibiu, care cerea participarea la un baraj în trei.

BARAJUL PENTRU PROMOVAREA ÎN CATEGORIA „PROMOȚIE"

Barajul pentru promovarea în categoria „promoție" va începe azi pe terenurile și la orele comunicate de comisia de fotbal a municipiului București.

„SE CAUTĂ OAMENI HOTĂRÎȚI..."

l'Unità

Anul acesta, „Turul Italiei" — una dintre cele mai prestigioase competiții cicliste europene — s-a încheiat cu un veritabil fiasco pentru alergătorii italieni. Eșecul lor a fost cu atît mai amar, cu cît la startul competiției nu a mai fost prezent de astă dată, supercampionul belgian *Eddy Merckx*. La sfîrșitul competiției, cîștigată de suedezul *Gosta Pettersson*, s-au reaprins polemicile, iar criticile au vizat atît pe sportivi (în special favoriții Motta, Bitossi, Gimondi Basso, Dancelli), cît și forul diriguitor al ciclismului italian, neomițîndu-se nici „meschinele interese" ale clanurilor cicliste.

„Falimentara desfășurare a Turului — scrie Gino Sala în ziarul l'Unità — *este fructul unui ciclism în decădere"*, cerînd o amplă dezbatere și o demascare a celor care *„mișună în ciclism cu unicul scop de a obține cîștiguri"*.

Ce a arătat a 54-a ediție a Turului Italiei? Gino Sala în articolul concluziv din „l'Unità" răspunde:

„Un „giro", mai bine zis un ciclism care confirmă necesitatea urgentă a unei schimbări... un „giro" rău distribuit și excesiv de greoi... un „giro" care a laureat un sportiv serios, loial și în constant progres cum e Gosta Pettersson, care a făcut să curgă multă șampanie la Ferretti, ...un „giro" care mulțumește grupul Molteni (prima în clasamentul pe echipe... și la încasări, cu aproape 6 milioane de lire), care dă Marele Premiu al cățărătorilor spaniolului Fuente, care satisface pe „Dreher" prin cele două victorii ale lui Sercu etc. Dar bilanțul general este foarte trist. E un bilanț cu dureroase bătăi de clopot așa încît se caută oameni hotăriți să-și suflece mîinile pentru a salva un ciclism muribund".

AFRICA PRIMEȘTE „BALONUL DE AUR"

AFRICASIA

Oferit de un săptămînal sportiv francez de reputație mondială, primul „Balon de aur" destinat să recompenseze anual pe cel mai bun jucător african de fotbal, a fost decernat lui **Salif Keita**, care activează la St. Etienne. Extraordinarul fotbalist din Mali, după ce a făcut dovada valorii sale în Africa, subjugă acum sedă calități remarcabile ca: lovirea foarte puternică a balonului, demaraj fulgerător, detentă. El a fost solicitat de cluburi profesioniste franceze (Marseille, Nantes, Monaco) dar a respins toate aceste oferte. Al doilea, vedetă a clubului Ismailia din Cairo și a echipei naționale, este la rîndul său un șuter excelent, dublat de un fin tehnician. Pe locul patru se află **Kalala** (Congo-Kinshasa) de la puternica echipă Englebert. E genul de fotbalist de care se tem apărătorii. Juriul nu a vrut să-l uite nici pe cel care este maestrul tehnician și tactician al fotbalului algerian: **Lalmas**, considerat cel mai bun produs al fotbalului din Algeria după retragerea faimosului **Mekloufi.**

Din fericire, acești ultimi patru jucători au rămas în țările de baștină unde sînt idolii tineretului ce visează să meargă pe urmele lor. Nu există nici o îndoială că fotbalul african posedă tot ceea ce are nevoie pentru a-i permite să rivalizeze, într-un viitor nu prea îndepărtat, cu fotbalul de pe alte continente.

din Presa Străină

VOLEIBALIȘTII ROMÂNI DIN NOU ÎNVINGĂTORI

RM. VÎLCEA, 2 (prin telefon de la corespondentul nostru, D. Roșianu). În continuarea turneului pe care îl întreprinde în țara noastră, reprezentativa de volei masculin a Mexicului a susținut cea de a doua partidă în compania echipei noastre naționale. Victoria a revenit, ca și în prima întîlnire, voleibaliștilor români, care au învins cu 3—0 (8, 5, 4), la capătul unui joc presărat cu numeroase faze spectaculoase. S-au remarcat: Schreiber, Codoi, Ion Cristian și Barta de la învingători, respectiv Cabrera, Nevarez și Gudierrez.

ultimele știri ultimele rezultate ultimele știri

Redacția și administrația: București, str. Vasile Conta nr. 16; telefoane: centrală 11 10 05, secția corespondenți 11 51 09, interurban 72 și 286; telex: sportrom buc. 180, Tiparul „I. P. Informația", București 40368

PROLETARI DIN TOATE ȚĂRILE, UNIȚI-VĂ!

sportul

ZIAR AL CONSILIULUI NAȚIONAL PENTRU EDUCAȚIE FIZICĂ ȘI SPORT

ANUL XXVI — Nr. 1310 (6744) | 4 PAGINI 30 BANI | Duminică 4 iulie 1971

PREȘEDINTELE CONSILIULUI DE STAT NICOLAE CEAUȘESCU ȘI-A ÎNCHEIAT VIZITA ÎN FINLANDA

Președintele Consiliului de Stat al Republicii Socialiste România, Nicolae Ceaușescu, împreună cu soția sa, Elena Ceaușescu, s-au înapoiat sîmbătă seara la București, venind din Finlanda, unde au făcut o vizită oficială la invitația președintelui Urho Kekkonen.

Președintele Consiliului de Stat a fost însoțit de Janos Fazekas, vicepreședinte al Consiliului de Miniștri, Corneliu Mănescu, ministrul afacerilor externe, Ioan Avram, ministrul industriei construcțiilor de mașini, Mircea Bălănescu, ambasadorul României la Helsinki, de consilieri și experți.

În întîmpinare, la aeroportul Băneasa au venit tovarășii Ion Gheorghe Maurer, Emil Bodnaraș, Manea Mănescu, Paul Niculescu-Mizil, Gheorghe Pană, Gheorghe Rădulescu, Virgil Trofin, Ilie Verdeț, Florian Dănălache, Petre Lupu, Dumitru Popa, Dumitru Popescu, Leonte Răutu, Gheorghe Stoica, Ștefan Voitec, Miron Constantinescu, Mihai Dalea, Mihai Gere, Ion Iliescu, Ion Ioniță, Vasile Patilineț, Ion Stănescu, precum și soțiile conducătorilor de partid și de stat, vicepreședinți ai Marii Adunări Naționale și ai Consiliului de Miniștri, membri ai Consiliului de Stat și ai guvernului, conducători de instituții centrale, organizații obștești și alte persoane oficiale.

Erau, de asemenea, prezenți însărcinatul cu afaceri ad-interim al Finlandei la București, Pertti Kaukonen cu soția, membri ai ambasadei Finlandei, șefii misiunilor diplomatice acreditați la București și alți membri ai Corpului diplomatic.

Pentru a-l saluta pe șeful statului și a-și exprima stima, prețuirea deosebită pentru ampla sa activitate consacrată dezvoltării multilaterale a relațiilor țării noastre cu toate statele, în spiritul păcii și înțelegerii între popoare, pentru sporirea prestigiului României în lume, la aeroport au venit un mare număr de locuitori ai Capitalei.

La coborîrea din avion a tovarășului Nicolae Ceaușescu, mii de bucureșteni îl aclamă entuziast, scandează îndelung „Ceaușescu-P.C.R.". Președintele Consiliului de Stat vine în mijlocul mulțimii, răspunde prietenește aclamațiilor, strînge cu căldură mîinile multor cetățeni.

Un grup de pionieri oferă flori șefului statului și soției sale.

(Agerpres)

Astăzi, pe stadionul „23 August", ultimul act al sezonului fotbalistic

STEAUA și DINAMO ÎȘI DISPUTĂ „CUPA ROMÂNIEI"

În deschidere PETROLUL Ploiești — ȘCOALA SPORTIVĂ Sibiu, finala campionatului de juniori

Astăzi, ultimul act al sezonului fotbalistic: FINALA „CUPEI" ROMÂNIEI, între STEAUA și DINAMO, pe stadionul „23 August", cu începere de la ora 17,30.

Partida, a 34-a finală din istoria „Cupei", se anunță deosebit de interesantă, cele două garnituri reprezentînd „firme" recunoscute în fotbalul românesc, Steaua fiind deținătoarea trofeului, iar Dinamo — cîștigătoarea recent încheiatei ediții a campionatului. Neîndoios, un plus de culoare îl va oferi întîlnirii faptul că confruntarea de astăzi reprezintă o „recidivă" a ultimelor două finale ale „Cupei", adjudecate — cu același scor (2—1) de echipa din Calea Plevnei.

Înaintea meciului de astăzi, cele două formații au evitat tumultul Bucureștilor, retrăgîndu-se în liniștea pădurii Băneasa (Steaua) sau la Predeal (Dinamo), de unde și-au anunțat sosirea în Capitală în cursul acestei dimineți, dinamoviștii petrecîndu-și ultima noapte în tabăra de pregătire de la Săftica.

Antrenorii — cu care am luat legătura telefonic — nu anunță nici o schimbare, spectaculoasă, urmînd să trimită în teren — după toate probabilitățile — echipele standard, prezente și în ultimele meciuri de campionat.

Punctele de vedere ale antrenorilor celor două formații sînt asemănătoare, atît Traian Ionescu cît și Ștefan Covaci sînt conștienți de dificultățile meciului, dar ambii speră ca echipele lor să cîștige primul pentru a realiza „eventul" campionat-cupă, cel de al doilea pentru a păstra trofeul în vitrina clubului Steaua.

Cunoscînd posibilitățile celor două garnituri, anticipăm o dispută dîrză, echilibrată, o luptă sportivă al cărei rezultat va rămîne mult timp sub semnul incertitudinii...

★

În deschidere, de la ora 15,45, finala campionatului republican al juniorilor între PETROLUL PLOIEȘTI (antrenor Gh. Dumitrescu) și ȘCOALA SPORTIVĂ SIBIU (antrenor T. Todoran).

★

Reamintim că finala „Cupei României", va fi transmisă în întregime de studioul de televiziune, cu începere de la ora 17,25.

CUPA (către Dinu și Sătmăreanu): — Regret, cavalerilor, dar inițiativa voastră simultană nu se poate rezolva decît printr-o... ieșire pe teren!

Desen de AL. CLENCIU

FESTIVITATE DE PREMIERE

Închiderea sezonului va fi marcată, ca în fiecare an, de o interesantă festivitate de premiere. F.R. Fotbal va înmîna trofee, diplome și medalii celor care s-au distins în sezonul 1970/71.

Astfel după terminarea jocului dintre echipele finaliste ale campionatului republican de juniori, Gh. Urich (membru în Biroul federal) și Constantin Ardeleanu (antrenor federal) vor înmîna formației învingătoare Cupa de campioană. Jucătorii amblor finaliste vor primi medaliile pentru locurile 1 și 2. Apoi, președintele federației de fotbal, tov. Mircea Angelescu, va oferi lui Victor Pădureanu „Cupa celui mai bun arbitru al anului 1970/71".

În pauza jocului Dinamo—Steaua, tov. Ion Ciolovan, vicepreședinte al F.R.F., va înmîna echipei Universitatea Cluj „Cupa de campioană în campionatul de tineret-rezerve".

După disputarea finalei Cupei României, președintele F. R. Fotbal va acorda echipei Dinamo București, trofeul, tricourile și medaliile de campioană, apoi va oferi cîștigătoarei finalei, Cupa României și Cupa Pui (trofeu netransmisibil).

„Cupa ziarului SPORTUL"

la ciclism de pistă

ST. LAIBNER SE IMPUNE ATENȚIEI SELECȚIONERILOR ECHIPEI OLIMPICE!

● Ultimele probe — azi de la ora 8,30 pe velodromul Dinamo

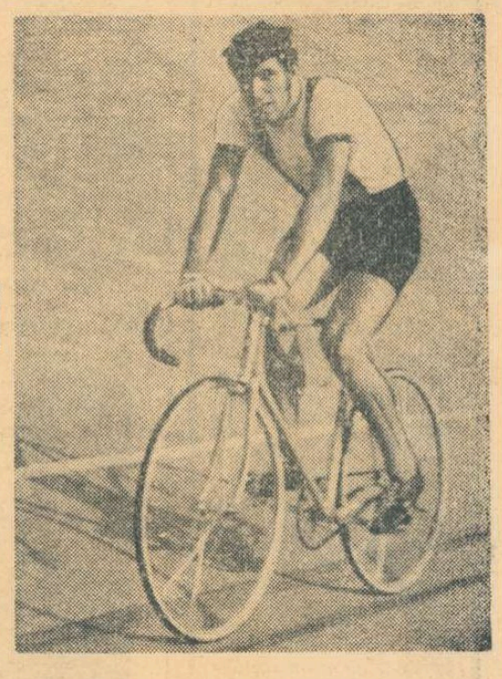

Deși vîntul puternic (vijelios uneori) a influențat evident — în sens negativ — rezultatele, în ziua a II-a a concursului internațional de pistă, dotat cu „Cupa ziarului SPORTUL" — desfășurat sîmbătă după amiază pe velodromul Dinamo — am avut satisfacția de a fi martorii unei performanțe de foarte bună valoare. În proba de 1 000 m cu start de pe loc, campionul și recordmanul României — Ștefan Laibner — a cîștigat locul 1 cu 1:09,9 — record național egalat. Realizat la jumătatea sezonului, rezultatul deschide excelente perspective acestui autentic talent, astfel că sînt șanse certe ca în evoluțiile următoare el să obțină un nou record al țării cu o performanță demnă de orice concurs internațional. Fără îndoială că și sîmbătă, Ștefan Laibner ar fi coborît sub actualul record dacă două pale puternice de vînt nu i-ar fi stopat întrucîtva alergarea. Oricum, ciclismul intră în acest fel în vederile selecționerilor echipei olimpice a României pentru J.O. de la München și acesta este un real succes. Lui Ștefan Laibner trebuie să i se ofere în acest sezon posibilități de a concura cît mai mult pe piste mai bune decît cea de la Dinamo și ocazia de a se verifica cu cei mai buni performeri ai arenei cicliste amatoare în cadrul campionatelor mondiale de la Zürich. Poate că deschiderea pîrtiei de către Ștefan Laibner va fi de bun augur și pe ea se vor angaja și fondiștii din proba de 100 km contratimp pe echipe...

Iată clasamentul probei de 1 000 m cu start de pe loc: 1. ȘTEFAN LAIBNER (ROMANIA) 1:09,9 — record egalat al României; 2. J. Pecka (Cehoslovacia) 1:11,4; 3. M. Jelinek (Cehoslovacia) 1:11,5; 4. A. Neagoe (România) 1:11,8; 5. B. Mladenov (Bulgaria) 1:12,1; 6. A. Csorba (Ungaria) 1:14.4; 7. V. Diancov (Bulgaria) 1:15.0.

Proba de urmărire pe echi-

Hristache NAUM

(Continuare în pag. a 4-a)

În ziua a doua a turneului internațional de lupte

MEDALIAȚII LA MONDIALE ȘI EUROPENE AU TRECUT PRIN MOMENTE GRELE

CONSTANȚA, 3 (prin telefon, de la trimisul nostru). În cea de a doua zi a Turneului internațional de lupte (greco-romane și libere) al României au continuat întrecerile turnirilor eliminatorii. Lupta pentru întîietate a fost, din nou, la unele categorii de greutate, de-a dreptul dramatică. Mulți medaliați la competiții de anvergură au trecut prin situații dificile, iar unii dintre aceștia au părăsit salteaua de concurs cu fruntea plecată. Fostul campion mondial, Ion Baciu (cat. 57 kg) a avut de susținut o partidă grea în compania luptătorului sovietic Al. Arutinov, pe care l-a întrecut la puncte, apoi în turul III l-a întîlnit pe un alt concurent foarte bine pregătit, J. Veil (R.F.G.). Baciu, în prima repriză nu și-a găsit cadența fiind la un pas de tuș. Apoi, a finalizat cunoscutul său salt la un braț și a preluat conducerea. În continuare însă Baciu a vrut să facă un nou salt, dar Veil l-a contrat cu o „rupere" în față ducîndu-l pe Baciu în „pod". Cu mari eforturi sportivul nostru a reușit să evite

Costin CHIRIAC

(Continuare în pag. a 4-a)

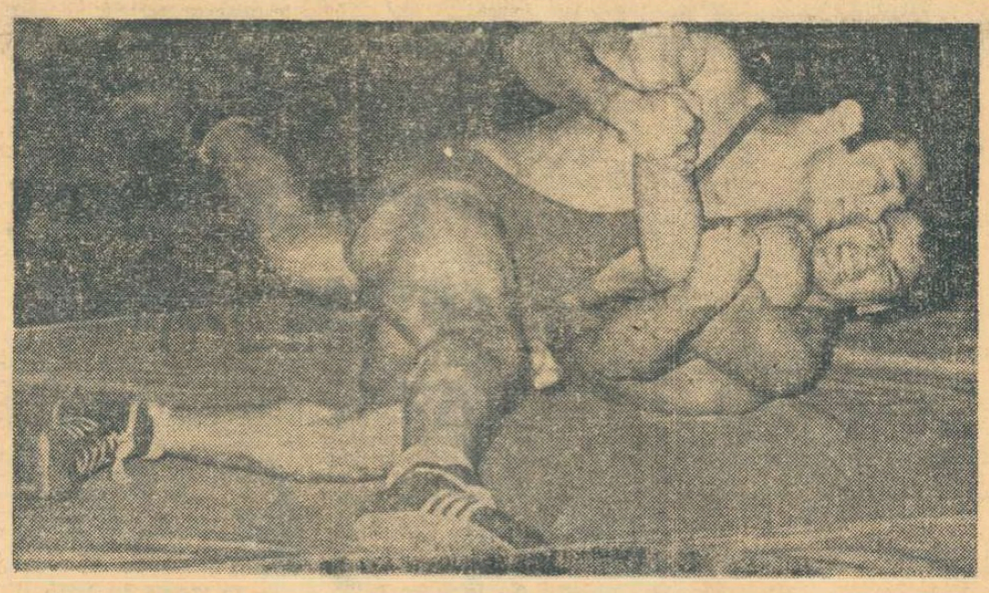

Nicolae Neguț a obținut ieri o frumoasă victorie prin tuș (min. 4) în meciul cu luptătorul sovietic F. Bekmuhametov.

Foto: V. BAGEAC

SOARELE ȘI PLAJA?

CONSTANȚA, 3 (prin telefon, de la trimisul nostru). La Constanța, sportul adevăratei bărbății își continuă etalarea virtuților. Vineri, în sala sporturilor, au răsunat multe aplauze. Sîmbătă, în schimb, spectatorii puteau fi numărați pe degete, mai ales la gala dinaintea prînzului. Aceasta poate pentru că soarele a început din nou să încălzească peșile litoralului și plajele s-au umplut de vizitatori. Este însă sigur că, pe nedrept, nici frumusețea acestui sport n-a ajuns încă la inimile celor care iubesc viața stadionului. Am văzut, ce e drept, cîțiva copii, urcînd în tribunele pînă atunci goale, ne-am gîndit cu plăcere la profesorul sau antrenorul care i-a îndemnat s-o facă, dar ni se pare totuși mult prea puțin. Nu numai soarele și plaja explică, așadar, anonimatul în care întîlnirile de sîmbătă s-au desfășurat într-o sală splendidă, feeric luminată și gîndind atîția performeri mondiali și europeni. Consemnăm cu destulă amărăciune această absență a spectatorilor, dar se pare că nu numai la noi ea nu contrariază prea mult pe luptători. De ce oare o fi așa? În fine...

Sîmbătă au continuat, într-o organizare tehnică perfectă, întîlnirile care au netezit sau au stopat accesul spre titlurile de campioni ai ediției jubiliare. Au continuat și comentariile...

Nicolae Martinescu ne explică cu demnitate înfrîngerea de vineri: **„Marin Kolev a fost mai bun, mai atent, tactica lui de așteptare l-a ajutat să ia conducerea cu 3—1 în întrecerile directe cu mine".** (Nu este vorba, deci, chiar de o surpriză de mari proporții). Afectat totuși de înfrîngere, Martinescu își continuă calculele — destul de complicate în sportul luptelor.

Pe saltelele din Sala sporturilor perechile de luptători își string mîinile în acel întotdeauna emoționant moment sportiv, încărcat de semnificații, și după fiecare final de meci secretariatul „internaționalelor" înregistrează cu o remarcabilă promptitudine rezultatele. Sîntem însă, în continuare, la ora cînd jocul punctelor nu ne dezvăluie numele posibililor învingători. De aceea, în așteptare, cîteva opinii și... indiscreții.

Neguț își pregătește cu calm, fără emoții (cel puțin așa ni se pare) momentul cînd se va întîlni cu adversarul din turul II și ne spune că ediția constănțeană a acestor campionate este fără discuție cea mai puternică dintre toate cele la care a participat.

Berceanu, întotdeauna tăcut, are un surprinzător moment de destăinuire și ne spune că acum, mai mult ca oricînd — știm noi de ce — dorește să cîștige titlul categoriei. După aceea poate puțină plajă, dar mai tentantă pare a fi dorința unei zile de întîlnire acasă, într-un frumos sat oltenesc, cu prietenii din foarte apropiata vreme a adolescenței.

Duminică e ziua finalelor. Sînt așteptate meciuri de mare atracție. Poate că totuși, tribunele Sălii sporturilor nu vor mai fi goale, chiar dacă soarele va încinge nisipul de pe plaja de la „Modern"...

D. G.

În prima zi a campionatelor republicane de juniori

VÎNTUL — UN ADVERSAR DIFICIL PENTRU TINERII ATLEȚI

Din păcate pentru eforturile atleților juniori veniți în Capitală să-și desemneze campionii, prima reuniune a campionatelor lor nu s-a desfășurat sub cele mai favorabile auspicii, deși, la ora 16,30, stadionul Republicii îi aștepta în haină de sărbătoare și cu ultimele accesorii cucerite: două piste de elan la sărituri din **rekortanul** pe care se va sări la München, anul viitor.

Nu a plouat, așa cum ne temeam ieri, însă vîntul — un vînt permanent cu rafale care atingeau 7—8 metri pe secundă — a fost o adevărată barieră în calea performanței. S-a ajuns la situații hilare în care arbitrii probei de săritură în înălțime erau nevoiți să țină pur și simplu ștacheta pînă în momentul săriturii! Desigur, în aceste condiții nu poate fi vorba de recorduri. Acestea n-au existat. Totuși, putem remarca evoluțiile unor atleți: **Sandu Mitrofan** (Șc. sp. de atletism) cîștigătorul probei de 100 m cu un timp (10,4) mai bun decît recordul de juniori, obținut însă cu ajutorul unui vînt superior limitei fixate de regulament, **Marian Chira** (Petrolul Ploiești) care a ratat de puțin la 2,06 m în condițiile amintite mai sus, ale „hurdlerilor" Radu Gavrilaș (C. S. Iași) și Ion Vasilescu (Lic. 4 Timișoara), Greta Măgirescu (Sc. sp. Bacău), surprinzătoare învingătoare la 100 m

Iată cîteva din rezultatele înregistrate ieri: **BAIEȚI — 100 m:** Sandu Mitrofan 10,4; **400 m:** F. Răducu (Lic. exp. Atletism Cîmpulung Muscel) 49,0; **1 500 m:** Gh. Ghipu (Metalul) 4:40,0 Fl. Șandru (Metalul) 4:04,2, A. Dinescu (Șc. Sp. Constanța) 4:04,2; **110 m g:** R. Gavrilaș 14,7, I. Vasilescu 14,8, Gh. Ioniță 15,0; **2 000 m ob.:** Șt. Goanță (C. S. Pitești) 6:00,4; **înălțime:** Marian Chira 2,02 m, Gh. Kicsid (Steaua) 1,98 m, C. Cîrstea (Steaua) 1,98 m; **sulița:** L. David (Șc. Sp. Oradea) 63,54 m, A. Blașco (C.S. B. Mare) 60,14, Ion Gheorghe (L.E.A. Cîmpulung Muscel) 59,48; **FETE: 100 m:** Greta Măgirescu 12.0 (vînt din spate peste 2 m/sec); **400 m:** Liliana Leau 57.6; **1 500 m:** Cornelia Holub (Metalul) 4:54.4; **lungime:** Dorina Cătineanu (Metalul) 5,82 m, Lucia Jinga (Șc. Sp. Ploiești) 5,74, Olga Ciobanu (Lic. 2 Iași) 5,67; **disc:** Maria Ionescu (Rovine Craiova) 39,40 m, Cristina Slășomeanu (Șc. Sp. Atletism Buc.) 39,26, Suzana Herman (Lic. Babeș Bolyai Tg. Mureș) 36,70 m.

Vladimir MORARU

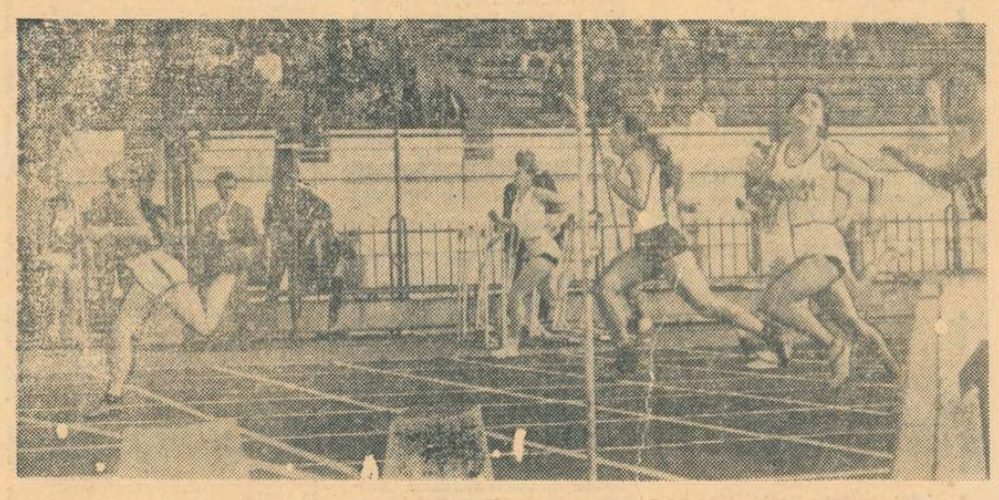

Greta Măgirescu (Sc. Sp. Bacău) termină învingătoare cu un avans substanțial cursa de 100 m.

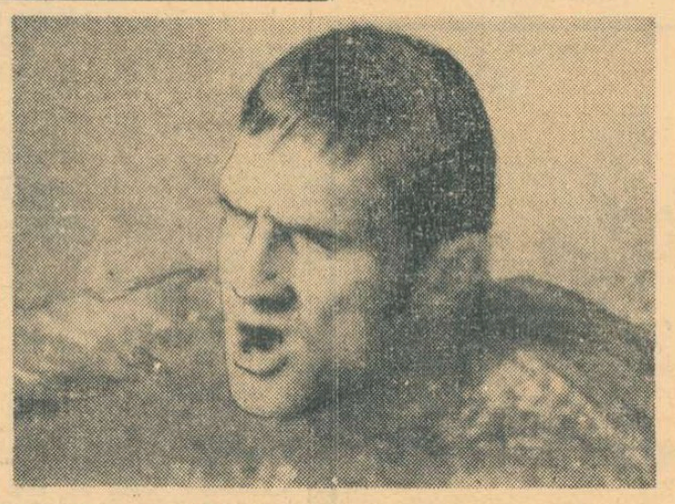

Adalbert Covaci s-a impus în proba de înot, desfășurată la bazinul Tineretului. *Foto: Theo MACARSCHI*

„RALIUL ROMÂNIEI"

DUPĂ 1000 km, FAVORIȚII NU S-AU IMPUS ÎNCĂ!

CÎMPULUNG 3 (prin telefon, de la trimisul nostru). După o zi și o noapte de goană, în care au parcurs mai bine de 1 000 km., 19 din cele 23 de echipaje care au luat startul în „Raliul României" au ajuns la capătul primei etape: Cîmpulung Muscel. Dintre aceste echipaje doar 4 n-au nici o penalizare, ceea ce probează că mediile orare au fost ridicate și au pus probleme concurenților.

În fruntea clasamentului provizoriu, întocmit la Cîmpulung, se află echipajele **E. Ionescu Cristea — Petre Vezeanu și A. Puiu — C. Pescaru** separate doar de 1,6 puncte, respectiv o secundă și 6 zecimi. Diferența este atît de mică încît, putem spune, că cei doi mari favoriți vor lua, după această etapă, cursa de la început. De altfel, ei și-au împărțit victoriile în cele patru probe speciale disputate pe parcurs, celelalte două probe (Gheorgheni și Bicaz) fiind anulate din cauza unor lucrări ce se execută pe drumurile respective. În urma principalilor favoriți se află clujeanul **Borbely** și piteștenii **Răuță-Girjoabă**, singurii nepenalizați.

Tot sîmbătă au luat startul și cele 14 echipaje de începători. Duminică, concurenții urmează să sosească la București (Piața Scînteii), consacrați începînd de la ora 9,16, iar începătorii de la ora 11,40. În jurul orei 10, pe aleile din apropierea Pavilionului Expoziției Realizărilor Economiei Naționale, se va desfășura un complex program automobilistic, constînd din curse de carturi, demonstrații de motocicliism, un circuit de viteză (a 9-a probă specială din Raliu) și o probă specială de îndeminare pentru începători, cuprinzînd tot în cadrul „Raliului României".

Gh. EPURAN

Concursul internațional de pentatlon modern

TIRUL ȘI ÎNOTUL dominate de sportivii români

După călărie și scrimă, cei 28 de pentatloniști din 6 țări, participanți la concursul internațional ce se desfășoară în aceste zile în Capitală, s-au prezentat ieri la startul a încă două probe: tirul și înotul.

Dacă în confruntările precedente, reprezentanții noștri nu ne-au dat prea multe motive de satisfacție, ei evoluînd la un nivel mediocru (în special la scrimă), de data aceasta am putut nota cu satisfacție o comportare foarte bună în proba de tir. Ieri dimineață, la poligonul Tunari, patru dintre sportivii noștri, **Alexandru Nagy (România II), Ivan Banet, Dumi-**

Emanuel FANTANEANU

(Continuare în pag. a 3-a)

EU MĂ TRANSFER

TU TE TRANSFERI

EL SE TRANSFERĂ...

SE SPUNE... DAR CE NU SE SPUNE?...

AM AUZIT CĂ... X-ulescu pleacă de la Rapid. Da, domnule, a fost văzut ieri în accelerat, a coborît la Ploiești, dar sigur, dacă pleacă, se duce tot aproape de Capitală. Precis c-o să joace la Ploiești, pentru că se însoară cu cineva de acolo. Cum, e însurat? Ei vezi, asta n-am știut, dar în orice caz, i s-a oferit o vilă cu patru camere, baie, bucătărie și o livadă cu prune brumării... Cum? L-ai văzut tu cu ochii tăi la Bacău? A, atunci, precis că la Bacău... Sigur că da, îl ia pe el și-l dă în schimb pe Ene Daniel, plus diferența și doi pisoi de Angora. Cum? N-a stat mult în Bacău? Nu s-o fi-nțeles, dragă, da, da, el vrea neapărat s-o angajeze și pe soacră-sa la Centrofarm, că pleacă cu ea cu tot... Cum? L-ai văzut la Iași? Ai, nu mă-nebuni? Cînd? Joi? Bine, dragă, dar miercuri era-n Bacău. Atunci precis că aici la Iași, dragă. Da, îi adună „nea Gil" pe toți, le-a promis că-i face profesori universitari. Păi, dacă vine la Iași, gata, face o halfie!... Cum, a plecat și din Iași? Păi te cred și eu, acolo vine Dobrin! Pe urmă îl au și pe... Mărdărescu II! Nu le mai trebuie nimic. Cum? Sigur? Sigur c-a plecat la Oradea? Ei, nu mai spune? Cînd? Vineri? A fost în Oradea? L-a primit cu fanfară la gară? Nu mă-nebuni... L-au bătut cu flori? Cum? I-au luat măsură și pentru statuie? Cum? Nu s-au înțeles? N-au vrut s-o numească pe verișoara lui la Băile Felix? Cum? I-a oferit post la Baia de aburi? Formidabil. Auzi ce lipsă de tact... A plecat? Păi te cred și eu, cum o să suporte o astfel de jignire? Cum și unde a plecat? Duminică a fost în Timișoara? Ce să facă, dragă, de Timișoara că ăștia au căzut în „B"? Aa, a trecut prin Timișoara ca s-ajungă la Arad! A, sigur, Aradul abia îl așteaptă... Dar, ce zici ce șmecher e și „nea Nicu" ăsta... Tace și le face. Eram sigur c-o să-l fure pe X-ulescu de la Rapid... Taci, nu mai vorbi! A plecat și de la Arad? Unde? La Petroșani? Luni? Cum? S-a oprit și la Craiova? Și-apoi, iar în București? Fugi, dom-le, că nu mai înțeleg nimic... A, da, cum ziceai? A fost în concediu? A făcut o excursie „în circuit"? Ptiu, fir-ai să fii, de ce n-ai spus de la-nceput ?!?! Mă fierbi de atîta timp, degeaba!

GEMY

DEFINIȚII APROXIMATIVE

Motocicllsm = Automobilism cu... rabat.

Paralele = Două drepte care se întîlnesc... în sport!

Parașutism = Cădere onorabilă!

Pescuit sportiv = Întrecere între om și pește.

Tenis = Metodă de a face ghemuri.

Barbu ALEXANDRU

PSEUDO-FABULĂ

O extremă stîngă de la o echipă
Și cu altă, dreaptă, de la adversar,
Se luară într-o clipă
La bătaie-n vestiar.
(Dinșii „rezolvau" cu-antren,
O dispută din teren!)
Pînă au venit vreo doi
Să-i despartă pe eroi,
Și-au dat pumni precum boxerii-n ring.
MORALA (?): Extremele se-ating!

GIUSSEPE NAVARRA

ÎNCEPUTUL... ÎNCEPUTULUI

Sîntem martorii scăderii continue a mediei de vîrstă a campionilor. În aceeași măsură, scade și vîrsta la care începe pregătirea de performanță.

Adevărul este că pregătirea de performanță trebuie să **înceapă chiar înainte de vîrsta zero a viitorului campion**, cu educația fizică a mamei, garanție a unei progenituri viguroase.

— De ce să-l număr? Stă... vertical!!!

Desen de S. NOVAC

sportul Magazin

IONICĂ BOGDAN

și driblingurile de odinioară...

— **Bade-al neichii, București, mi-e dor de tine... Să văd din zborul trenului, primul colț de mahala...**

...Omul de la fereastra trenului, care șoptește cu duioșie cuvintele vechiului cîntec, se desfață privind din fuga „expresului" primele căsuțe din marginea Bucureștiului, ascunse după draperiile grădinilor... Se întoarce din nou în țară, de pe meleagurile îndepărtate ale Asiei, și de fiecare dată inima lui bate mai cu putere la gîndul că-și va revedea Oborul copilăriei sale, prietenii dragi cu care, într-o grădiniță de vară, unde „micii" sfîrîie pe grătarul încins și vinul aburește-n pahar, va depăna din nou amintirile tinereții...

...Ionică Bogdan este iarăși printre noi, la fel de jovial și tînăr, ca-ntotdeauna... Îi amintesc de „Unirea Tricolor" și de „Rapid", de giumbușlucurile cu care-și uluia, uneori adversarii:

— **Da, da** — confirmă surizînd Ionică. **Mi-a plăcut mult să driblez. Un ziarist a scris o dată despre mine:** „Bogdan a driblat și iar a driblat, poate mai driblează și acum..." **El uita însă un lucru: eu driblam în folosul echipei. Căutam să scap de adversarul direct, și apoi să pasez coechipierului aflat în cea mai bună poziție de șut. Am folosit mult fenta. Eram cam firav și nu mă puteam bate cu adversarii „tari", corp la corp! Trebuia să-i evit! Și o făceam cu ajutorul fentei de corp. De aceea n-am fost niciodată accidentat.** Ionică face o pauză, apoi mărturisește, ca un școlar prins cu mîța-n sac: **„Bineînțeles, cînd aveam victoria în buzunar, mai făceam și unele „floricele", pentru public!...**

— După cîte mi-amintesc, aveai „plantoane" serioase...

— **Numai de 12 ori. Am stat în umbra lui Dobay. Era mai masiv, avea viteză mai mare și șut... de șut ce să mai vorbești? Spărgea plasele. Și-apoi, era bine „regizat" de Schwartz, care îi „punea" balonul acolo unde trebuie...**

— Care a fost cel mai mare jucător la vremea dumitale?

— **Am fost anul trecut în Mexic. Am vrut să-l văd pe Pele și să fac o comparație între el și Baratki. Ei bine, am ajuns la concluzia că „Giussy" al nostru a fost un Pele... alb. Era născut pentru fotbal și reușea lucruri aproape incredibile. Pele merită însă coroana supremă, pentru că și-a confirmat marile calități în competiții mult mai grele, cînd atacantul nu mai are atîta libertate de acțiune, din cauza marcajului.**

— Care dintre jucătorii noștri actuali îți plac mai mult?

— **Dobrin. Am vorbit cu el la Guadalajara, după partida cu Brazilia. Era foarte necăjit că n-a jucat. L-am revăzut apoi la Beirut și în țară, în meciuri de campionat. Îl consider un Baratki II. Păcat că-i lipsește ambiția și dăruirea lui „Giussy". L-am admirat mult pe Pircălab, îi iubesc pe Dumitrache, Lucescu și Tătaru.**

— Ai călătorit mult? Și ca jucător și ca antrenor...

— **Iubesc fotbalul și vreau să aflu mereu noutăți pe care să le aplic apoi la antrenamente. Țin minte că-n 1937 am jucat la Excelsior Roubaix, alături de celebrul Helenio Herrera.**

— Cum ți s-a părut „magul" ca jucător?

— **Nu era de prima mărime. Se descurca, însă, destul de bine și pe post de inter și de fundaș. Era însă de o conștiinciozitate exemplară. Deși locuia la Paris, la 400 de km de Roubaix, se pregătea singur și venea direct la meci! Antrenorul n-avea probleme cu el!**

— Care e cea mai plăcută amintire din cariera d-tale de jucător?

— **Al patrulea gol dat Ujpestului, pe Giulești, în ultimul minut, cînd ne-am calificat în finala Cupei Europei Centrale. Pierdusem cu 1—4 la Budapesta, la pauză, în București, era 0—0 și în final... 4—0 pentru noi. Notează și echipa: P. Rădulescu, Wetzer II, Roșculeț, Vintilă, Răsinaru, Rafinski, Bogdan, Moldoveanu, Auer, Lengheriu, Cuedan. Și reține: „Giussy", omul nostru de gol nu juca. Era rănit.**

— Se pare că în Liban ai făcut o treabă destul de bună...

— **Muncesc așa cum știu eu! Îmi pun treningul și pe ploaie și pe vînt, nu mă uit la ani, și „trag" voinicește, alături de tineri, ca să-i învăț fotbal. Acum, Libanul are un campionat cu 12 echipe! Eu am antrenat echipa Mazraa (campioană în 1967). Apoi am trecut la Racing, care a ieșit campioană în 1970... Șapte formații românești au făcut o bună, propagandă fotbalului nostru în Liban, iar în viitor vom stringe și mai mult legăturile sportive... Chiar peste o lună, echipa libaneză Racing va veni în țara noastră, în cadrul unui turneu.**

— Atunci, cu bine, Ionică, și pe curînd...

...Dar, Ionică Bogdan nu mi-a mai auzit ultimele cuvinte. Era cu gîndurile în altă parte, iar ochii parcă i se umeziseră puțin... Cine l-o fi pus, oare, pe lăutarul bătrîn să cînte tocmai acel nostalgic... „La margine de București"?

George MIHALACHE

Ionică Bogdan alături de prietenul său Helenio Herrera

CARICATURISTUL N. CLAUDIU PE... PODIUM

Recent, Juriul celei de a VI-a Bienale mondiale a umorului în artă, organizat în orașul Tolentino (Italia) a decernat premiile la această mare întrecere, la care au participat 124 de artiști din 17 țări, cu 271 de lucrări.

Printre cei care au trimis lucrări la Bienala de la Tolentino s-a numărat și colaboratorul nostru (mai ales al lui... Ion Poștașu) N. Claudiu. El a avut satisfacția de a ocupa un loc pe... podium, obținînd premiul II — „Turnul de argint".

LA CLUJ 120 DE MINUTE DE FOTBAL FEMININ

Dorind să demonstreze că fotbalul nu mai este un apanaj al bărbaților și să convingă că o divizie feminină devine de-o stringentă necesitate, fetele clujene și-au înmulțit partidele amicale, trecînd la organizarea unor duble spectacole, cum a fost cel disputat pe stadionul Municipal, în care Record Cluj a întrecut cu 3—1 pe Arieșul Turda, iar Portelanul din localitate a învins cu 2—0 pe Unirea Dej.

Ce se cere remarcat — fapt sesizat, cu plăcere, de către toți spectatorii prezenți — e faptul că fotbalul feminin începe să depășească perioada lui de pitoresc, că jucătoarele — cunoscîndu-i, de acum, secretele — nu-l mai practică din curiozitate sau extravaganță, ci cu interes și seriozitate, ca pe oricare alt sport, dorind victoria, luptînd pentru ea.

Așa se explică ritmul alert în care s-a jucat de-a lungul celor 60 de minute ale fiecărui meci, numeroasele execuții bune ca și mulțimea golurilor înscrise din acțiuni, lovituri de colț sau de la 11 m.

Și, ca oricare alt sport, fotbalul feminin încearcă să-și impună și vedetele. Printre protagoniste, Doina Nițuc (Portelanul Cluj), autoarea celor două goluri ale echipei sale și creatoarea unor faze aplaudate la scenă deschisă.

Ns. D.

CANCERUL POATE FI PREVENIT PRIN ALERGĂRI DE FOND?

În eroica încleștare pentru prevenirea și combaterea flagelului, care de-a lungul secolelor a semănat atîta moarte, s-au mobilizat și specialiștii din domeniul medicinei sportive. În acest context, apare ca interesantă ipoteza lui Ernest van Aaken. Medicul sportiv vest-german a efectuat timp de 6 ani o cercetare științifică pilnă de semnificație. El a examinat două grupuri de persoane: 454 membri ai „Uniunii foștilor alergători" (între 40 și 90 ani) și 454 pacienți (fără activitate sportivă anterioară) cam de aceeași vîrstă. La foștii sportivi, care și astăzi efectuează alergări, au apărut în acest răstimp numai 4 cazuri de cancer (0,89%), în timp ce la celălalt grup — 29 de cazuri (6,40%).

Dr. E. van Aaken a dedus că persoanele așa-zise „normale" se îmbolnăvesc de 7 ori mai des de cancer decît cele care practică alergări de fond. Medicul sportiv pornește de la ideea că o permanentă aprovizionare a organismului uman cu oxigen l-ar putea apăra de cancer. De altfel, încă în 1923, savantul Otto Warburg, laureat al premiului Nobel, a presupus că lipsa de oxigen ar putea fi motivul care face ca o celulă sănătoasă să degenereze în celulă canceroasă.

Dr. van Aaken, reluînd teza, afirmă că această aprovizionare s-ar putea obține, mai ales prin intermediul alergărilor de fond, prin practicarea înotului, canotajului, mersului cu bicicleta și schiului. Drept cea mai eficientă metodă, el recomandă alergarea pînă la o vîrstă înaintată, zilnic 5—8 km, în timpul liber și de plăcere, într-un ritm care-ți lasă în orice moment posibilitatea de a rămîne normal. Aceasta înseamnă, cu alte cuvinte, că organismul nu trebuie să intre în deficit de oxigen. Frecvența pulsului trebuie să ajungă la maximum 130/min.

Medicul sportiv, despre care specialistul francez Jeannotat, spune că ar fi „utopistul cu dreptatea" este împotriva antrenamentelor dure, nefirești în aceste condiții, care au în vedere menținerea sănătății, consolidarea ei.

Desigur, problema abordată este departe de a fi epuizată. Un lucru este cert: ne aflăm în fața unor noi și puternice argumente în favoarea a ceea ce noi numim „leacul miraculos" — mișcarea.

L. ROPOT

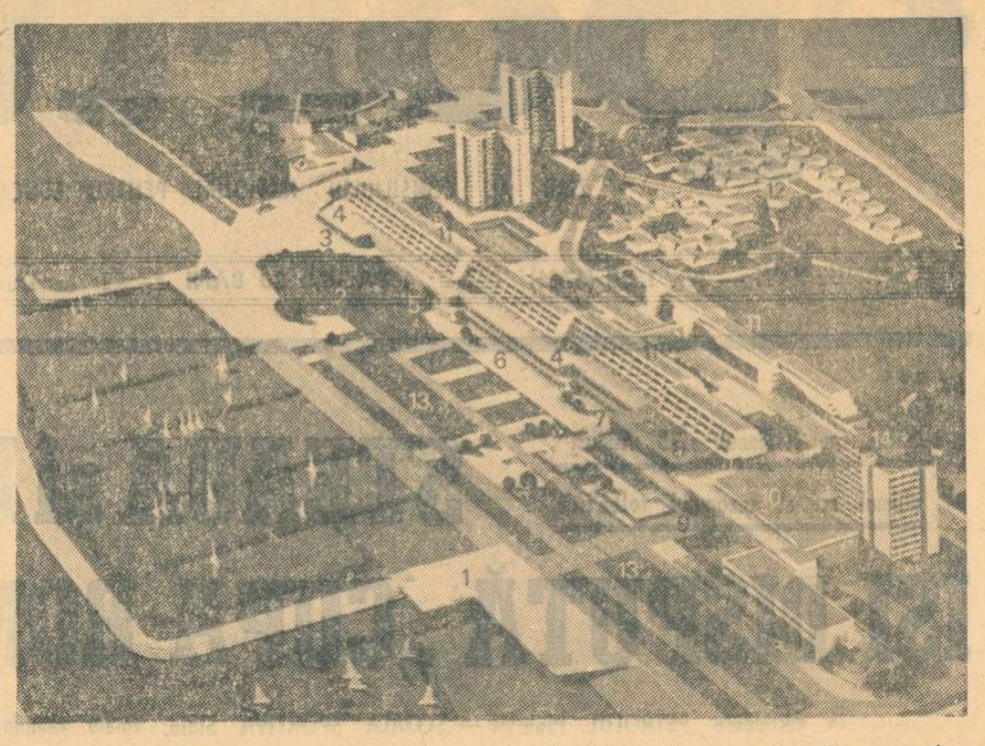

CENTRUL OLIMPIC KIEL — SCHILKSEE: 1. Flacăra olimpică. 2. Locul de desfășurare a festivității de deschidere. și de închidere. 3. Centrul de informații pentru vizitatori. 4. Locuri de plimbare. 5. Biroul de informații J.O. 6. Directoratul pentru regate. 7. Centrul de presă. 8. Piscină. 9. Hangarul de nord. 10. Restaurant. 11. Apartamente pentru ziariști și alți invitați. 12. Centrul olimpic de locuințe. 13. Locuri rezervate pentru ambarcațiuni. 14. Hotel.

KIEL — SCHILKSEE:

cea de a treia gazdă a J.O.

Ne-am obișnuit, vorbind despre apropiata ediție a Jocurilor Olimpice, să numim Sapporo și München orașele gazdă ale acestei manifestări sportive de amploare. Olimpiada anului viitor va conferi, însă această onoare și unui alt oraș, unde sînt așteptate întreceri de mare valoare, unde — de asemenea — vor fi decernate titluri și medalii...

Prin excepție, față de toate celelalte sporturi, regatele de iahting sînt programate în orașul Kiel (situat la o distanță de 890 de kilometri de München), la renumita bază nautică de la Schilksee pe care, recent, am avut prilejul s-o vizităm, cu ocazia manifestărilor din cadrul „Kieler Woche-71".

Am ajuns la Schilksee — doar 15 km de Kiel — pe noua șosea, una din numeroasele artere construite special în vederea Jocurilor Olimpice. Am vizitat marile amenajări, clădiri moderne ce vor fi puse la dispoziția veliștilor, ziariștilor și a altor oaspeți. Aproape 80 de arhitecți și-au reunit priceperea, talentul și fantezia, reușind să dea satului olimpic nu numai o excelentă compartimentare care să răspundă cît mai bine variatelor cerințe, ci și un aspect extrem de atrăgător. Cu aceeași grijă se lucrează și la terminarea instalațiilor sportive, la amenajarea locurilor pentru ambarcațiuni ș.a.

La o întîlnire cu ziariștii, dl. Günther Bantzer, primarul orașului Kiel, ne spunea, printre altele, că în primăvara anului viitor, cel tîrziu, absolut toate lucrurile vor fi puse la punct la Schilksee, iar organizatorii regatelor olimpice de iahting promit de pe acum sportivilor condiții bune de întrecere. Ne-am convins de această dorință, aproape împlinită acum, admirînd panorama bazei nautice din balcoanele blocului rezervat... ziariștilor. Pînă în prezent, se apreciază că numărul spectatorilor va întrece toate recordurile cunoscute la Schilksee, pentru festivitatea de deschidere, de exemplu, fiind puse în vînzare peste 7500 de bilete. Ne-a făcut, desigur, plăcere să constatăm că pentru cei 250 de ziariști (numărul poate crește) care și-au cerut acreditarea, au fost amenajate nu numai locuințe confortabile ci și laboratoare foto, un număr corespunzător de cabine telefonice, săli de telex etc.

De pe malurile la Kieler Förde spectatorii își vor îndrepta binoclurile spre ambarcațiunile cu pînze angajate în cucerirea titlurilor și medaliilor la cele șase clase olimpice. Interesant ni se pare mai ales faptul că pentru regatele olimpice de iahting organizatorii s-au îngrijit și de o „tribună flotantă" peste 3 000 de amatori ai sportului velelor avînd astfel în fiecare zi, posibilitatea să urmărească în largul mării fiecare cursă de la bordul pacheboturilor elegante care au primit această destinație.

De pe acum, la Kiel se fac pregătiri intense și pentru alte manifestări care vor încadra desfășurarea regatelor olimpice: întreceri la diferite sporturi, inaugurarea unei interesante expoziții intitulată „Omul și marea", activități culturale ș.a.

Acum, după ultima cursă din cadrul „Săptămînii Kielului", la Schilksee s-au reluat „retușurile" pentru ca în anul viitor oaspeții orașului și ai acestei baze nautice să fie primiți în condiții optime.

Dan GÂRLEȘTEANU

RUGBY, PE ÎNȚELESUL TUTUROR

Titlul lucrării aproape că ne scutește de a o mai prezenta. O facem, totuși, numai din dorința de a-i sublinia valoarea, calitățile, maniera în care cei doi autori au conceput-o și realizat-o.

Al. Teofilovici și **V. Cirligelu** pornesc de la ideea realistă că rugbyul este o disciplină sportivă încă foarte greu de înțeles, datorită unor reguli complexe ce nu sînt întotdeauna la îndemîna spectatorului neavizat. Dar, fiind vorba de un sport al curajului și bărbăției, ei apreciază că rugbyul își poate cîștiga adepți, dacă este prezentat pe înțelesul tuturor. Este și ceea ce și-au propus (și realizat) autorii lucrării, tehnicieni cu o îndelungată experiență competițională, totodată educatori ai tinerei generații, amîndoi fiind profesori de educație fizică.

Așadar, lucrarea atrage atenția printr-o remarcabilă accesibilitate. Fiecare procedeu tehnic este susținut, explicat, completat cu ajutorul unor imagini, inspirat selecționate și excelent realizate grafic (o scăpare a editurii: la capitolul ilustrație n-a menționat numele autorilor...). Acest argument aproape că spune totul.

Vom adăuga numai amănuntul că ghidul, depășindu-și sfera propriu-zisă, reușește să fie și un îndrumar tehnic, mai ales pentru cei care doresc să se inițieze în tainele ruby-ului, să-l cunoască pe toate fațetele. Așa stînd lucrurile, se înțelege că ghidul poate interesa o masă largă de cititori, începînd chiar cu cei foarte tineri, dornici să se inițieze în... minirugby. Deci, ghid, îndrumar tehnic în același timp, fără însă a aluneca pe panta didacticismului. Lucrarea, în totalitatea ei, apare ca un text viu, alert și interesant.

*) **Al. Teofilovici—V. Cirligelu:** Rugby-Ghidul antrenorului și jucătorului.

UNDE-ȘI PETRECE VACANȚA?

Alergătorii	**: La Repedea**
Alpiniștii	**: Vîrfurile.**
Călăreții	**: Zăbala**
Canoiștii	**: Lacu Sărat**
Fotbaliștii	**: Poarta Albă.**
Gimnaștii	**: Cumpăna**
Rugbyștii	**: (0) Valu lui Traian.**

RĂSPUNDE Ion Poștașu

MIRCEA P. VOINEA, BUCUREȘTI. Nu negăm că, uneori, pot fi întîlnite în cronicile sportive metafore și exprimări mai puțin acceptabile, multe, din... fuga condeiului. Exemplele pe care le dați nu sînt, însă, în nici un caz, argumente în favoarea tezei dv. Limbajul sportiv trebuie să fie viu, sugestiv, plin de forță și de dinamism. Vreau să vă amintesc, pe de altă parte, că mulți termeni sportivi au intrat în scrisul curent, tocmai datorită acestor calități. (Acest lucru l-a remarcat, într-un articol, cunoscutul lingvist, prof. N. Mihăescu). Vă promitem, oricum, că vom mai reflecta la cele scrise de dv. dar poate că, în aceeași măsură, veți reflecta și dv. la cele spuse de noi, în ....apărare.

TITU FILIPIDESCU, BUCUREȘTI. Acest dute-vino, între diviziile A și B al Progresului v-a inspirat un catren.
Cîte unul, se știa,
Că pleca și se-ntorcea,
Nu credeam c-o să existe
Și echipe... navetiste.

V.L. PITEȘTI. Ne scrieți că ați citit **„cu emoție și duioșie"** reportajul cu cele două mari glorii de altă dată ale fotbalului, nostru: David, Albu ș.a. Propunerile dv. coincid cu intențiile noastre **„de a scutura, din cînd în cînd, praful ce s-a așternut peste marii fotbaliști de acum trei-patru decenii".** Iată, chiar în numărul de azi, puteți citi un reportaj cu Bogdan, fosta aripă stîngă a Rapidului și a echipei naționale.

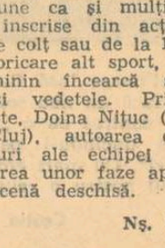

D.O.O., BUCUREȘTI. Și dv. v-ați propus să plecați cu bicicleta, pe un traseu de aproape 2 000 de kilometri. Dar sînteți încă în căutarea unui partener pe care l-ar tenta un asemenea proiect. Vă urez să-l găsiți, înainte de a se termina vara. Ne spuneți, însă, că nu sînteți de acord cu cele arătate de noi, într-un răspuns dat altui cititor, că pot fi parcurși 60—70 km pe zi, cu o bicicletă obișnuită. Dv. vă socotiți în stare să rulați zilnic 120—150 km. Nu este exclus. Asta, însă, numai în cazul cînd, după două zile, v-ați propus să vă continuați călătoria cu... trenul!

FR. VIDECAN, COMUNA RADNA. Scorul citat de dv. nu există în palmaresul meciurilor de campionat dintre Petrolul și U.T.A. în ediția 1957—1958, însă, cînd a cucerit titlul de campioană, Petrolul a cîștigat în fața U.T.A.-ei, atît la Ploiești, cît și la Arad: 6—2 și 3—0.

CONSTANTIN POPESCU, COMUNA LIPIA. 1. Just. 2. **„Cine va cîștiga Cupa?"** Nici Ion... Profetu nu cred că v-ar putea răspunde cu precizie la această întrebare.

Dar de ce vreți să știți rezultatul? Eu unul, mă și bucur că, odată cu acest Dinamo — Steaua, avem, în sfîrșit, un meci, al cărui rezultat nu-l cunoaștem dinainte!

MIHAI TAMAȘ, BAIA SPRIE. La U.T.A. a fost Otto Dembrovschi, iar la Sport Club este, Emerich Dembrovschi, internaționalul. Născut la 6 octombrie 1945 în comuna Cîmpulung pe Tisa (județul Maramureș) el a debutat în 1961 la Lumina Cîmpulung pe Tisa. În 1965 joacă la Foresta Roman, de unde, un an mai tîrziu, a venit la Sport Club Bacău.

ION ROȘIAN, COMUNA CĂRBUNARI. Cassius Clay a boxat o singură dată cu Karl Mildenberger (victorie prin K.O. tehnic, în repriza a 11-a). Un al doilea meci n-a avut

loc. Probabil că Mildenberger s-a declarat mulțumit cu unul singur!

UN GRUP DE SALARIAȚI AI ÎNTREPRINDERII DE APROVIZIONARE A MUNICIPIULUI BUCUREȘTI. **„Se execută o lovitură de la 11 metri. Portarul respinge balonul. Acesta ajunge la jucătorul care a executat lovitura de la 11 metri. Acum, el trage în bară. Mingea ricoșează tot la el și, de data aceasta, înscrie".** Perfect regulamentar! Dar e mai bine să marcheze de prima oară. Își scutește suporterii de emoții suplimentare și nu-i pune în încurcătură nici pe arbitru, faza fiind, oricum, neobișnuită. Toate cele trei momente ale acțiunii pe care o descrieți sînt regulamentare.

Prietenii dv. greșesc: un jucător nu poate fi în poziție de ofsaid cînd reia o minge pe care tot el a tras-o în bară.

Ilustrații: N. CLAUDIU

RUGBY

După meciul Farul — Angoulême (0-8)

OASPEȚII AU LĂSAT O FRUMOASĂ IMPRESIE...

CONSTANȚA, 3 (prin telefon, de la corespondentul nostru). Aproape 3 000 de spectatori au urmărit vineri în nocturnă pe stadionul „1 Mai" meciul dintre formația divizionară A, **Farul** și cunoscuta echipă franceză de rugby, **R. C. Angoulême.** De notat că printre spectatori s-au aflat foarte mulți vizitatori străini veniți la odihnă în stațiunile de pe litoral.

A fost un meci plăcut, cu faze care au trădat cunoștințele tehnice avansate ale jucătorilor celor două echipe. În ciuda faptului că n-a fost vorba decît de o partidă amicală, s-a jucat cu mult aplomb, dar în limitele sportivității.

Prima repriză, practic vorbind, a aparținut mai mult echipei constănțene, care a forțat, prin atacuri supranumerice, deschiderea scorului și crearea unui avantaj. Din păcate rugbyștii Farului n-au avut finalitate, ei ratind nu mai puțin de trei încercări, prin **Tomescu, Constantin** și **Caragea,** chiar în apropierea buturilor echipei oaspete. De notat, de asemenea ocazia lui **Zamfirescu:** o lovitură de pedeapsă pe linia mediană a buturilor. Precizia și clarviziunea jucătorilor echipei gazdă au lăsat de dorit, eforturile lor din prima parte a întîlnirii rămînînd astfel fără rezultat.

R. C. Angoulême, care s-a menajat în prima repriză practicînd mai mult un joc demonstrativ, de espectativă, și-a schimbat tactica, după pauză, acționînd în principal cu jucătorii din linia de treisferturi, excelent serviți de înaintași și dintre aceștia, de **Ciobănel,** care a fost motorul întregii echipe. De altfel și **Ciobănel** și **Irimescu** au făcut un joc mult mai constructiv decît miercuri, la București, după cum în general întreaga echipă oaspete a fost mai în largul ei în această partidă. Nu-i mai puțin adevărat că și adversarul a fost altul.

Oricum, însă, R. C. Angoulême a demonstrat că este o echipă redutabilă, că nu întîmplător face parte din prima ligă a campionatului francez. **Gin,** care a și înscris încercarea (transformată de Irimescu), **Sardin** (fundaș) jucătorii din linia de treisferturi — aceiași care au fost folosiți și la București — iată rugbyștii cei mai aplaudați.

O notă bună și pentru arbitrajul ing. **Teodor Witing,** care intervenind destul de rar a asigurat partidei o cursivitate continuă.

Cornel POPA

volei

JUNIORII AU PLECAT ÎN R.D.G.

Loturile de volei juniori și junioare vor avea în perioada care urmează o bogată activitate internațională. Aseară, ele au plecat la Berlin, pentru a susține, între 4 și 8 iulie, două jocuri cu reprezentativele similare ale R.D.G.

Echipa feminină va participa, apoi, la „Cupa Prieteniei" (17—24 iulie), ce se va desfășura în orașul Bilina din Cehoslovacia.

La sfîrșitul lunii iulie (27—1 august), teamurile României se vor prezenta la startul Jocurilor Balcanice ce vor avea loc la Lucovic (Bulgaria).

Cea mai importantă competiție la care vor participa junioarele noastre este, însă, campionatul european, programat între 25 august și 3 septembrie în Italia.

TENIS DE MASĂ

Echipele de copii „Cutezătorii" și S. S. Buzău, C. S. M. Cluj și Progresul București — campioane ale țării

CLUJ, 3 (prin telefon, de la trimisul nostru). — Promoția cea mai tînără de sportivi a tenisului de masă de la noi și-a desemnat azi (n.r. ieri) echipele campioane ale României.

La categoria 10—12 ani, elevele și elevii antrenorului buzoian Emil Băcioiu s-au impus evident, cîștigînd ambele titluri. Ele se adaugă altor șase cucerite în ultimii ani de reprezentanții Buzăului, centru apărut doar de scurtă vreme pe harta tenisului de masă românesc.

Antrenorul emerit Farkaș Paneth, unul dintre valoroșii noștri tehnicieni, și-a confirmat din nou capacitatea și sîrguința. Jucătoarele lui de la C.S.M. Cluj au ieșit învingătoare la categoria 13—14 ani.

În sfîrșit, și Capitalei i-a revenit un titlu la echipe (categoria 13—14 ani băieți), prin formația masculină a clubului Progresul, antrenată de Emil Iacobi. De altfel, elevii acestui antrenor reușesc, pe parcursul ediițiilor campionatelor țării, pentru a patra oară această performanță.

În general, atît în cadrul întrecerilor pe grupe cît și în turneele finale, publicul a fost martorul multor partide de frumoase, de un nivel tehnic care a depășit deseori așteptările, dacă ne gîndim la vîrsta participanților și la redusa lor experiență.

Cîteva rezultate din turneele finale: categ. 10—12 ani băieți: C.S.M. 2 Cluj — C.S.M. 1 Cluj 3—1. Cutezătorii Buzău cu Voința Craiova, 3—1, C.S.M. 2 Cluj 3—1, C.S.M. 1 Cluj 3—0. Voința Craiova cu C.S.M. 1 Cluj 3—0, C.S.M. 2 Cluj 3—0. Campioană republicană: **CUTEZĂTORII BUZĂU** (Cristinel Romanescu, George Georgescu, Paul Bogdan, antrenor Emil Băcioiu); fete: S.S.2 Buc. — C.S.M. 1 Cluj 3—1, S.S.1 Buzău — Minerul Brezoi, 3—0, S.S. 2 Buc. — Minerul Brezoi 3—1, S.S. 1 Buzău — S.S. 2 Buc. 3—0, S.S. 1 Buzău — C.S.M. Cluj 3—1; Minerul Brezoi — C.S.M. 1 Cluj 3—1. Campioană republicană: **S. S. 1 Buzău** (Simona Petrescu, Tamara Savu, antrenor Emil Băcioiu).

Categoria 13—14 ani băieți: Progresul Buc. cu Voința Odorhei 3—0, Rovine Craiova 3—0, C.S.M. 1 Cluj 3—2; Rovine Craiova cu C.S.M. 1 Cluj 3—2, Voința Odorhei 3—0; C.S.M. Cluj — Voința Odorhei 3—1. Campioană republicană: **PROGRESUL BUCUREȘTI** (Alexandru Buzescu, Ștefan Moraru, Sorin Blănaru, antrenor Emil Iacobi); fete: C.S.M. 1 Cluj cu C.S.M. 2 Cluj 3—0, Sănătatea Satu Mare 3—0; C.S.M. 2 Cluj — Sănătatea Satu Mare 3—0. Campioană republicană: **C.S.M. 1 Cluj** (Lidia Lupu, Maria Șintuan, antrenor Farcaș Paneth).

Constantin COMARNISCHI

handbal

„TROFEUL IUGOSLAVIA"

OPATIJA, 3 **(prin telefon).** — După trei zile de aprige dispute formațiile masculine și feminine de handbal, participante la „Trofeul Iugoslavia", au avut vineri o bine venită zi de pauză. Cu atît mai bine venită cu cît partidele ce au avut loc pînă în prezent au fost foarte echilibrate și purtate, în general, în ritm foarte viu, cu angajări fizice frecvente, pe alocuri chiar dure.

În turneul masculin, selecționata țării noastre a lăsat o excelentă impresie, prezentînd o garnitură tînără care, deși nu a putut face față pe deplin din punct de vedere al forței și al contactelor fizice, a reușit totuși să se numere printre protagonistele competiției. Aceasta, în ciuda faptului că la start toate reprezentativele au aliniat garniturile complete, cu toate vedetele. Semnificativ în acest sens este că selecționata Cehoslovaciei, care nu de mult chiar la București, prezentase un lot mult schimbat, aproape total întinerit, acum a readus în prima garnitură pe toți marii handbaliști: **Havlik, Bruna, Benes, Skarvan.**

Ocupînd locul secund în seria de la Rijeka, (1. Iugoslavia B. 2. România, 3. Ungaria, 4. Rijeka — în afară de concurs), handbaliștii români vor întîlni simbătă seara (n.r. ieri) formația Cehoslovaciei. Duminică, în ultima zi a competiției, echipa noastră va juca cu Iugoslavia A.

Cum nici pînă în prezent nu am reușit să intrăm în legătură cu localitatea Tuzla, nu avem posibilitatea de a oferi amănunte despre evoluția echipei noastre feminine, care după calcularea rezultatelor a ocupat, probabil, locul III în seria sa.

atletism

NICOLAE MAXIM ÎNVINGĂTOR ÎN „CURSA MUNȚILOR"

La Predeal a avut loc competiția de marș „Cursa munților", desfășurată pe distanța Predeal—Piriul Rece—Predeal (35 km). La startul probei au fost prezenți 18 mărșăluitori din București (Metalul, P.T.T., Steaua, Dinamo) și Satu Mare. Traseul foarte pretențios a supus pe concurenți la eforturi deosebite. Au rezistat nu numai cei care au avut o foarte bună pregătire fizică, ci și cei care au știut să se orienteze din punct de vedere tactic, avînd în vedere faptul că traseul a prezentat mari diferențe de nivel.

Iată rezultatele înregistrate: **1. Nicolae Maxim (Dinamo) 2.58 : 36,6,** 2. M. Perșinaru (P.T.T.) 3.00 : 12,6, 3. C. Staicu (P.T.T.) 3.00 : 13,0 4. S. Odobasian (Dinamo) 3.02 : 06,0, 5. V. Schuch (Dinamo) 3.13 : 13,0, 6. Gh. Jugănaru (P.T.T.) 3.15 : 48,0, 7. S. Rașcu (Dinamo) 3.19 : 50,0, 8. M. Făget (P.T.T.) 3.19 : 56,4, 9. V. Farcaș (Metalul) 3.26 : 21,4, 10. I. Urse (P.T.T.) 3.26 : 48,6 etc. Între cei care au încheiat cursa s-au aflat și cei doi veterani Gheorghe Nicolae și Ion Baboie, ambii de 56 ani.

N. D. NICOLAE, coresp.

MICII ATLEȚI ÎN EMOȚII!...

Simbătă dimineața, pe „Tineretului" finaliștii la Tetratlonul atletic pionieresc au intrat în febra concursului. Timpul excelent (vîntul a influențat prea puțin desfășurarea întrecerilor) și atmosfera, în general, antrenantă, specifică disputelor sportive școlărești au favorizat înregistrarea unor rezultate foarte bune. Avem în vedere timpul de 7,6 secunde obținut de **Felix Păuleț** în proba de 60 metri, precum și de alți cinci concurenți situați în imediata vecinătate a lui, toți cu 7,7 secunde. Este vorba de **Bogdan Ionescu, Ludovic Sebők, Ovidiu Berceanu, Sergiu Mihăilescu** și **Gerhard Hubner.**

În proba de săritură în lungime **Sergiu Mihăițan** și-a depășit propriul record, reușind o performanță remarcabilă: 5,67 m. Mihăițan se anunță unul dintre concurenții care aspiră la primul loc și la... cupa pe care C.N.E.F.S. o va oferi mini-atletului cu cel mai mare punctaj.

La întrecerea fetelor, la proba de 60 metri, **Doina Spiru** a stabilit cel mai bun rezultat: 7,9 secunde. „Bătălia" pentru locul 1 rămîne însă deschisă, la ea angajîndu-se, printre altele, și **Lucia Epure** cu 4,95 metri la lungime. (La 60 m, aceasta a realizat un timp promițător — 8,2 sec.).

Evident este prematur să vorbim de campioni. Îi vom cunoaște duminică la prînz, o dată cu încheierea tuturor probelor. Vom cunoaște, de asemenea, și echipa care va reprezenta România la „Tetratlonul atletic internațional al prieteniei" a cărei ediție jubiliară o va găzdui capitala țării noastre... **(T. St.).**

scrimă

ÎN PREAJMA CAMPIONATELOR MONDIALE

Corespondență specială pentru SPORTUL

Ne aflăm în ajunul unei noi ediții a campionatelor mondiale de scrimă, găzduite în acest an la Viena (5—16 iulie) — și, ca de obicei, în ultima vreme, printre cei mai valoroși, participanți se numără trăgătorii din U.R.S.S., Polonia, Ungaria, România. În cele ce urmează, publicăm două corespondențe în care sînt prezentate loturile de scrimă ale Uniunii Sovietice și Poloniei.

Din Moscova: LOTUL SOVIETIC NU VA INFIRMA TRADIȚIA

Cine i-ar putea prezenta mai bine pe sportivi decît antrenorii lor? Iată de ce am dat cuvîntul acestora, ca să ne spună cu ce trăgători vor pleca la Viena.

I. MANAENKO (floretă feminin): Avem un terțet de bază alcătuit din campioana mondială *Galina Gorohova,* campioana olimpică *Elena Belova* și *Svetlana Cirkova.* Toate trei se află în excelentă formă și, în afara lor, mai contăm pe aportul unor debutante în prima echipă: *Ludmila Rusak,* cîștigătoarea Turneului țărilor socialiste și a celui recent, de la Moscova, *Nadejda Ivanova* și campioana mondială de tineret, *Valentina Nikonova* care are numai 18 ani.

V. ARKADIEV (floretă masculin): Primii patru componenți sînt nume binecunoscute în lumea scrimei: campionul mondial *Victor Putiatin, Leonid Romanov, Anatoli Koteșev* și *Vasili Stankovici,* refăcut după accidentul de la Bologna. Pentru completarea echipei, cele mai mari șanse le are *Piotr Leibovici,* foarte constant în acest sezon.

L. KUZNEȚOV (sabie): Ne bazăm, în primul rînd, pe cei patru trăgători care ne-au adus multe succese la ultimele „mondiale": *Mark Rakita, Viktor Sidiak, Eduard Vinokurov* și *Vladimir Nazlimov.* Al cincilea loc a fost acordat unui debutant cu mari perspective, tînărul *Viktor Bajenov.*

G. IADLOVSKI (spadă): Nucleul echipei noastre este stabilit mai de mult și cuprinde nume care nu mai au nevoie de prezentare: triplul campion mondial *Aleksei Nikancikov, Grigore Kriss* (campion olimpic), *Serghei Paramonov.* Pentru celelalte două locuri avem de ales între *Gheorghi Zajitki, Igor Valetov* și *Viktor Modzalevski.*

L. SAICIUK (antrenor principal): În ultimii 15 ani, reprezentativa sovietică a obținut, la fiecare campionat mondial, Marele premiu al națiunilor. Nu vom infirma nici anul acesta tradiția. Plecăm la Viena cu un lot primenit, în care experiența vîrstnicilor și puterea de luptă a tinerilor formează un aliaj optim.

Igor OBRAZTOV („Novosti")

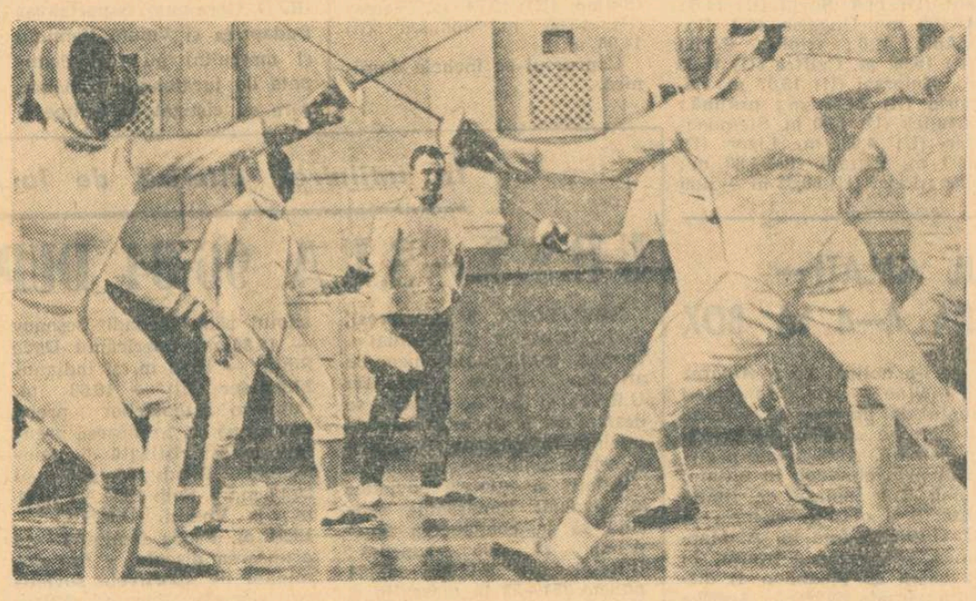

Antrenorul principal al lotului U.R.S.S. Lev Saiciuk supervizează cu ochiul critic al specialistuui o lecție-antrenament a floretistelor

Din Varșovia: FLORETA — ARMA Nr. 1 A SCRIMEI POLONEZE

Care sînt punctele forte ale scrimei poloneze, avînd de apărat la Viena — înainte de toate în fața francezilor și românilor — locul III în clasamentul general la toate armele?

La ora aceasta, floreta este cea mai puternică armă a scrimei poloneze. Faptul că Polonia a întrecut, în acest an, la Gliwice, puternica echipă a României cu 8—7 ne dă speranțe că, pe planșele de la Viena, ea nu este lipsită de șanse... chiar pentru titlu. În echipa reprezentativă, alături de rutinatul *Witold Wojda,* vicecampion mondial în 1962, vor lupta doi foști campioni mondiali de juniori, *Jerzy Kaczmarek* (1968) și *Lech Koziejowski* (1969), apoi *Marek Dabrowski* (locul III-C.M. 1970) și *Adam Lisewski,* campionul țării.

A doua armă puternică a polonezilor rămîne spada. În 1963, la Gdansk, ei au fost campionii lumii pe echipe, la J.O. din Mexic au cucerit medaliile de bronz, iar anul trecut, la Ankara, s-au clasat pe locul al doilea, eliminînd printre altele echipa U.R.S.S., socotită cea mai puternică din lume. Din echipă fac parte actualul campion polonez *Bohdan Andrzejewski* (campion mondial în 1969), dr. *Bogdan Gonsior* și *Henryk Nielaba,* doi trăgători cu multă experiență. Formația este completată de *Kazimierz Barburski.*

Sabrerii luptă de cîțiva ani pentru medaliile de bronz pe echipe, dar la C.M. de la Havana (1969) i-au învins surprinzător pe maghiari, cucerind medaliile de argint. Căpitanul echipei este veșnic tînărul *Jerzy Pawlowski* (39 de ani), cel mai bun scrimer polonez al tuturor timpurilor.

În sfîrșit, la floretă-femei, echipa poloneză este încă foarte tînără, dar și ea urmărește să cucerească medaliile de bronz. Chiar anul trecut, la Ankara, a fost la un pas de a atinge acest scop, întrecînd în preliminarii cu 9—6 echipa Franței care avea să dobîndească, apoi, medaliile de bronz.

Jerzy JABRZEMSKI („Przeglad Sportowy")

pentatlon

CONCURSUL INTERNAȚIONAL

(Urmare din pag. 1)

tru Spîrlea și **Marian Cosmescu** (România I) s-au clasat în primele 5 locuri.

Pînă la prezentarea la stand a ultimilor patru concurenți, în frunte se aflau colegii săi din prima echipă, **I. Banet** și **D. Spîrlea,** la egalitate de puncte: 934. Dar, **Al. Nagy** realizează trei serii foarte bune, reușind să-l depășească pe principalul adversar al românilor, americanul **Don Roth** cu un punct (192—191), suficient ca să primească 956 p și să treacă pe primul loc în clasament. Pentatlonistul american, la egalitate cu **I. Banet** și **D. Spîrlea,** ocupă locul IV, departajarea făcîndu-se în funcție de punctele realizate la ultima serie de focuri. Adiționîndu-se primele trei rezultate, echipa **România I** a ocupat locul I și în clasamentul probei. Din păcate, eforturile lui **Al. Nagy** nu au fost sprijinite de coechipierii săi, astfel că România II se află pe locul V la tir și pe ultimul în ierarhia generală. **Iată clasamentul probei: INDIVIDUAL:** 1. **Al. Nagy** 956 p, 2. **I. Banet** 934 p, 3. **D. Spîrlea** 934 p, 4. D. Roth 934 p, 5. **D. Cosmescu** 912 p; **ECHIPE:** 1. **România I** 2780 p, 2. U.R.S.S. 2560 p, 3. S.U.A. 2538 p, 4. Franța 2428 p, 5. **România II** 2340 p, 6. Bulgaria 2318 p, 7. Cehoslovacia 2208 p.

Proba de înot disputată după amiază la bazinul Tineretului, a revenit unui reprezentant al țării noastre. După cum era de așteptat **Adalbert Covaci** s-a impus în fața adversarilor săi, datorită unei bune evoluții pe parcursul celor 300 de metri. El a acumulat 1 144 puncte. Pe locurile următoare s-au clasat: V. Șmelev (U.R.S.S.) — 1124 p și Don Roth (S.U.A.) 1 096 p. În această probă clasamentul pe echipe are următoarea configurație: 1. U.R.S.S. 3 180 p, 2. România I 3 100 p, 3. Bulgaria 2 808 p, 4. S.U.A. 2 724 p, 5. Franța 2 696 p, 7. România II 2 456 p.

În clasamentul **individual** pentatlonistul sovietic V. Siliahin se menține în frunte, chiar dacă în probele de ieri nu a ocupat locuri prea bune. La mai puțin de 150 p îl urmează Dumitru Spîrlea (România I). De altfel, și în clasamentul pe echipe reprezentativele U.R.S.S. și România I și-au consolidat poziția de fruntașe, ele detașîndu-se de restul participanților.

Clasament general (după 4 probe): **individual:** 1. **V. Siliahin** 4 028 p, 2. Dumitru Spîrlea 3 885 p, 3. D. Roth 3 847 p, 4. V. Kreajev 3 788 p, 5. V. Smelev 3 735 p, 6. I. Banet 3 720 p; **echipe — 1. U.R.S.S.** 11 551 p, 2. România I 11 207 p, 3. S.U.A. 10 533 p, 4. Bulgaria 10 231 p, 5. Franța 10 048 p, 6. Cehoslovacia 9 841 p, 7. România II 9 493 p.

Azi, de la ora 11, cros în pădurea Călugăreni.

tenis

Astăzi vor fi cunoscuți campionii

După cinci zile de întreceri în care cei mai mici tenismani ai țării ne-au făcut — cel puțin unii dintre ei (ne gîndim la bucureștenii Jan Bircu, Laurențiu Soare, Cristian Fețeanu, la brașoveanca Chiriac Camelia și la alți cîțiva) — să investim... speranțe în talentul lor, iată-ne la ora finalelor. Astăzi îi vom cunoaște pe cîștigătorii ediției din acest an a campionatelor republicane.

Dintre rezultatele înregistrate în cursul zilei de vineri, consemnăm cîteva: **fete (11—12 ani)** Camelia Chiriac (Steagul roșu Brașov) — Ruxandra Cocișiu (Brașov) 6—1, 6—1, Lunela Orășanu (Constructorul Hunedoara) — Cornelia Dragoș (Cutezătorii) 6—2, 6—1, Maria Romanov (Cutezătorii) — Ioana Nichița (Dinamo) 6—2, 6—2; **fete (13—14 ani)** Daniela Georgescu (Șc. sp. nr 2 București) — Ileana Constantin (Cutezătorii) 6—4, 6—3, Doina Ionescu (Cutezătorii) — Mariana Socaciu (Arad) 6—3, 6—1, Delia Răileanu (Cutezătorii) — Elena Popescu (Cutezătorii) 6—4, 6—4, Elena Popescu — Delia Răileanu 6—0, 6—1; **dublu băieți** Gusside, Zus — Tîlmaciu, Tomescu 6—1, 6—4, Dîrzu, Silaghi — Năstase, Ion 6—4, 5—6, 6—3, Dabija, Dima — Alexe, Bucek w. o. Stănciulescu, Pană — Istvan, Palmai 6—0, 6—1, Soare, Fețeanu — Iosof, Niță 6—1, 6—0. Întrecerile pentru desemnarea cîștigătorilor au loc duminică, de la ora 9, pe terenurile de la stadionul Ghencea.

PETRE POP

În urma unei lungi și grele suferințe, a încetat din viață Petre Pop, fost campion de box (categoria grea) apoi unul dintre cei mai vechi și mai pasionați antrenori din țara noastră. Deși suferind de o boală necruțătoare, acest mare îndrăgostit de meseria sa, a continuat pînă în ultimele clipe ale vieții, cu o voință excepțională, munca de educare și formare de noi elemente pentru boxul de performanță, activitate căreia i-a dedicat cea mai mare parte din viață.

Prin moartea antrenorului reșițean, Petre Pop, boxul românesc, mișcarea sportivă din țara noastră pierd pe unul dintre cei mai prețuiți și mai devotați activiști sportivi.

fotbal

PRONOSTICUL NOSTRU LA CONCURSUL PRONOSPORT Nr. 27

1. S.N. Oltenița—Dunărea Giurgiu	1 x 2
2. Portul Constanța—Electrica Constanța	1
3. I.M.U. Medgidia—Cimentul Medgidia	1 x
4. Caraimanul Bușteni—I.R.A. Cîmpina	1 2
5. Progresul Brăila—Dacia Galați	1
6. F.C. Galați—Unirea Tricolor Brăila	1
7. Ceahlăul P. Neamț—Victoria Roman	1
8. Minobrad V. Dornei—Foresta Fălticeni	1
9. Rarăul Cîmpulung—Minerul Gura Humorului	x
10. Textila Buhuși—Trotușul Or. Gh. Gheorghiu-Dej	x
11. Minerul Comănești—Petrolul Moinești	x 2
12. Automobilul Focșani—Metalul Buzău	1
13. Olimpia Rm. Sărat—Șoimii Buzău	1 x

CEI CE AU ÎNCĂLCAT ETICA SPORTIVĂ SĂ SUPORTE ȘI CONSECINȚELE!

Recentele măsuri cu caracter disciplinar (admonestări sau sancțiuni administrative) luate de Biroul federației de fotbal asupra unor echipe din toate cele trei divizii — A, B și C — care au încălcat — într-un mod sau altul — etica sportivă, au fost primite — în general — cu satisfacție de către iubitorii sportului cu balonul rotund, ce erau profund nemulțumiți de anumite fapte petrecute în finalurile de campionat, precum și în turneul de baraj de la Oradea. Cum era oarecum de prevăzut, aceste măsuri n-au avut, însă, efectul dorit în cazul tuturor părților lezate, care s-au pus conform unui mai vechi obicei — pe așternut ialbe. Chiar în ședința de vineri seara, Biroul federal a luat în discuție cîteva astfel de memorii și — găsindu-le neîntemeiate — le-a respins.

Motivul cel mai adesea invocat de către reprezentanții echipelor sancționate — în încercarea de a descumpăni organul federal și a-l determina să dea înapoi — este acela al lipsei probelor materiale care să justifice măsurile adoptate.

De fapt, dacă ne gîndim bine, cu acest motiv — acceptat prea ușor de către responsabilii federației — s-a jonglat și în anii trecuți, ceea ce a avut ca urmare ignorarea sau — și mai grav — mușamalizarea unor acte contrare eticii sportive petrecute fie pe terenurile de fotbal, fie — cel mai adesea — în culisele lor.

Probele materiale ale abdicărilor de la etica sportivă observăte și în acest final de sezon lipsesc din nou — în cele mai multe dintre cazuri — din dosarele federației. Fiindcă federația nu se poate specializa în anchete în care, oricît s-ar strădui probabil, nu va intra în posesia unor asemenea probe atîta vreme cît pe plan local — din motive lesne de înțeles — îi va fi refuzat un concurs eficient.

Dar absența probelor nu înseamnă — din păcate — și absența faptelor. Iar ca să o spunem deschis, sezonul pe care-l încheiem ne-a furnizat în proporție, îngrijorător de crescută comparativ cu anii trecuți, o suită de abateri de la spiritul fair-play-ului, de manifestări reprobabile, de aranjamente de culise mai mult sau mai puțin evidente (s-a ajuns pînă acolo încît se vorbește din ce în ce mai deschis despre sume apreciabile de bani oferite de unele echipe altora).

În fața acestei situații, care a indignat pur și simplu, federația s-a văzut nevoită să intervină, dictînd sancțiunile cunoscute, care nu vizează doar o echipă sau alta, ci mai multe.

Neobișnuiți — desigur — cu o asemenea atitudine, cei în cauză încearcă prin toate mijloacele să determine revocarea sancțiunilor care — trebuie să o recunoaștem totuși — sînt încă prea blînde în raport cu măsura faptelor.

Ceea ce ni se pare mai grav însă, este că zeloșii conducători de cluburi și asociații nu informează corect masa suporterilor și susținătorilor, chiar și organele locale, prezentînd deformat lucrurile, poziția federației. Ei caută să arunce pe umerii federației responsabilitatea și consecințele unei situații pe care propriile lor echipe au creat-o.

În acestă ordine de idei pare bizar că responsabilii echipei Arieșul Turda, de pildă, acuză federația că ar fi procedat neregulamentar programînd un meci suplimentar cu Chimia Făgăraș — pentru repararea unor nereguli petrecute în turneul de baraj de la Oradea — în vreme ce cu puțin în urmă au beneficiat ei înșiși de o decizie luată de federație în același spirit.

Ni se pare foarte trist că în loc de a analiza cauzele care au generat faptele sancționate de federație și de a lua măsuri energice pentru preîntîmpinarea lor în viitor, respectivii diriguitori de cluburi și asociații, ca și toți cei ce — conștient sau mai puțin conștient — îi susțin, recurg acum la tot felul de subterfugii și, chiar, presiuni.

La fel de trist este să constatăm că și unele comisii județene de fotbal sau consilii județene pentru educație fizică și sport susțin neprincipial — ba chiar într-un mod condamnabil — pe cei sancționați, intervenind fie direct, fie pe ii mai ocolite, în sprijinul acestora.

Credem, însă, că Biroul federației de fotbal va ști să rămînă intransigent în poziția adoptată, va rezista presiunilor care se exercită asupra sa, și nu va face nici o concesie în favoarea celor ce au încălcat etica sportivă, puritatea întrecerii de pe stadion.

Constantin FIRĂNESCU

OBIECTIVE DE REALIZAT ÎN VACANȚA FOTBALISTICĂ

Puncte de vedere

După finala de astăzi a „Cupei României" și aceea a campionatului juniorilor și școlarilor, fotbalul nostru cel de toate... etapele intră într-o binemeritată vacanță. Dar, nevoia de odihnă, adînc resimțită de jucătorii care au consumat atîtea energii și ambiții (cu mai bune sau mai slabe rezultate) nu poate îngloba și conducerile cluburilor sau ale secțiilor de fotbal. Pentru că ele, tocmai în răstimpul cînd jucătorii lipsesc de pe gazon au datoria să împlinească toate lipsurile de care suferă bazele lor sportive.

Și cîte nu sînt de făcut pe această latură organizatorică și gospodărească! Pe lîngă reparațiile grădenelor, ameliorarea gazonului etc. se impune să se treacă în aceste zile și la repararea cabinelor, dușurilor și instalațiilor sanitare. Dar, trebuie să se pornească în același timp și la crearea celorlalte mijloace imperios cerute de o pregătire modernă, cît mai apropiată de datele științei. Avem, oare, multe baze care posedă saună, bazin cu apă rece și caldă? Cîte stadioane au aparate de oxigenare pentru ca jucătorii extenuați după ore de antrenament de mare intensitate și după meciuri de înverșunată luptă, să poată face inhalații? Cîte cabinete medicale și săli de masaj avem, pentru ca specialiștii să poată interveni cu promptitudine în cazurile de traumatisme?

Ne plîngem continuu că pregătirea fotbaliștilor noștri de performanță nu se situează la nivelul înalt al exigenței jocului modern. Nu cumva o mare parte de vină o au și conducerile secțiilor de fotbal care nu se gîndesc să realizeze instalațiile absolut necesare unor antrenamente „grele"? Unde sînt panourile și culoarele pentru obținerea preciziei pasei și a sutului? Cîte săli avem pentru continuarea pregătirilor și în timpul iernii?

Cluburile trebuie să posede, de asemenea, megafoane pentru ca antrenorii să poată conduce lecțiile practice, de pe marginea terenului, fără riscul de a-și deteriora coardele vocale. Și mai necesară este folosirea aparatului de filmat, care atît la meciuri cît și la antrenamente să înregistreze execuțiile tehnico-tactice ale jucătorilor pentru ca apoi proiectînd pelicula, să se dea drept exemplu pe cele reușite și să se corecteze cele încă rudimentare.

Nu mai vorbim de aparatura specială de laborator, pentru ca antrenorii și medicii să poată face examenul potențialului fizic, testarea reflexelor jucătorilor.

S-ar putea crede că toate acestea sînt simple proiecte din „Utopia" lui Thomas Morus. Dar, dacă avem posibilitatea să vizităm sediile cluburilor engleze, sovietice, germane, italiene, olandeze, spaniole, iugoslave, maghiare, suedeze etc. vom găsi toate aceste instalații puse în funcțiune cu mare discernămînt și seriozitate de manageri, coacheri, medici, preparatori fizici, psihologi și masori care, cu toții la un loc constituie statul major al fiecărei din formațiile ce aspiră la titluri naționale, continentale și mondiale.

Dacă echipele noastre năzuiesc să se măsoare de la egal la egal cu aceste team-uri de valoare continentală trebuie neapărat ca sediile lor să fie înzestrate cu aparatura pe care tehnica de azi o pune la dispoziția tuturor sportivilor de performanță.

Plenara Comitetului federal de fotbal care se ține astăzi să fixeze ca plan imediat de lucru pentru vacanța actuală și aceste probleme de interes major pentru progresul soccerului românesc.

VIRGIL ECONOMU

DOAR CAROL CORBU ŞI CORNELIA POPESCU AU IEŞIT ÎNVINGĂTORI ÎN MECIUL ATLETIC UNGARIA-ROMÂNIA

● Iosif Naghi a trecut de 60 m la disc

BUDAPESTA, 3 (prin telex, de la redacţia ziarului Nepsport). Forma excepţională arătată de atleţii şi atletele maghiare la recentele campionate naţionale a fost confirmată şi simbătă, în prima zi a dublei întîlniri internaţionale dintre echipele Ungariei şi României. Gazdele au dominat întrecerile celor mai multe probe, înregistrînd cîteva rezultate notabile în ciuda unui vînt foarte puternic. Românii s-au impus doar în 2 probe pe care le-au cîştigat prin **Carol Corbu** la triplu şi **Cornelia Popescu** la înălţime. De subliniat, de asemenea, noul record la disc al lui **Iosif Naghi**, primul atlet român peste 60 de metri.

La încheierea celor 16 probe ale concursului, clasamentele, după prima zi, au următoarea înfăţişare: **Ungaria-România 69—37 p la bărbaţi şi Ungaria-România 40—22 p la femei.**

Iată acum rezultatele înregistrate: BĂRBAŢI: **100 m:** Farkas (U) 10,4, Zamfirescu (R) 10,4, Munteanu (R) 10,5, Mihalyfi (U) 10,8; **400 m:** Rozsa (U) 48,1, Puiu (R) 48,1, Fuegdei (U) 48,2, Petronius (R) 49,0; **1 500 m:** Molnar (U) 3:53,9, Rabold (U) 3:54,1, Neamţu (R) 3:54,7, Lupan (R) 3:55,5; **5 000 m:** Török (U) 14:28,0, Scheible (R) 14:28,6, Mecser (U) 14:38,0, Marcu (R) 14:54,6; **110 mg:** Milasin (U) 14,1, Sebestien (R) 14,1, Melykut (U) 14,6, Suciu (R) 14,6; **4×100 m:** Ungaria 40,7, România 41,0; **triplu:** Corbu (R) 16,69 m, Cziffra (U) 16,35 m, Kalocsai (U) 16,07 m, Zaharia (R) 14,88 m; **prăjină:** Schulek (U) 4,90 m, Steinhacker (U) 4,90 m, Ligor (R) 4,80 m, Pistalu (R) 4,80 m; **disc:** Fejer (U) 66,92 m — nou record, Tegla (U) 61,96 m, Naghi (R) 60,44 m — nou record, Sălăgean (R) 57,10 m; **suliţă:** Kulcsar (U) 78,24 m, Nemeth (U) 76,44 m, Petra (R) 71,70 m, I. Naghi (R) 68,00 m;

FEMEI: **100 m:** Balogh (U) 11,4, Nemeshazine (U) 11,6, Bufanu (R) 11,7, Goth (R) 11,9; **400 m:** Balogh (U) 54,4, Bădescu (R) 54,9, Orosz (U) 56,2, Andrei (R) 61,0; **1 500 m:** Ligetkutine (U) 4:31,9, Völgyi (U) 4:32,8, Linca (R) 4:35,4, Baciu (R) 4:36,9; **4×100 m:** Ungaria 45,7, România 47,1; **înălţime:** Popescu (R) 1,85 m, Komka (U) 1,82 m, Rudolf (U) 1,80 m, Bonci (R) 1,74 m; **greutate:** Bognar (U) 17,77 m, Cioltan (R) 15,74 m, Veress (U) 15,63 m, Ionescu (R) 14,96 m.

Concursul se încheie duminică.

sportul în lume

TURNEUL INTERNAŢIONAL DE POPICE

VOINŢA ŞI MEDVESCEAK ZAGREB — AU DOMINAT ÎNTRECERILE

Aseară a avut loc reuniunea finală a **Turneului internaţional jubiliar de popice organizat de Oficiul sport din UCECOM**, cu ocazia împlinirii a 20 de ani de la înfiinţarea asociaţiilor şi cluburilor sportive Voinţa. Întrecerile, la care au participat formaţiile **Medvesceak Zagreb, Sloboda Osijek** (Iugoslavia), **Aktivist Geiseltal** (R. D. Germană), **Szpartakusz Budapesta** şi **Voinţa** (feminin şi masculin) au fost dominate de jucătoarele române, care au cîştigat pe echipe şi la individual, şi de către popicarii din Zagreb.

Turneul a prilejuit obţinerea unor rezultate valoroase, în special la bărbaţi unde cîştigătorul, **Nikola Dragas (Medvesceak Zagreb)**, cu un nou record personal şi-a surclasat adversarii. El a obţinut la clasica probă de 200 lovituri mixte 958 p. d.

La femei, locul I a revenit multiplei campioane mondiale, **Cornelia Petruşca** cu o cifră deosebit de valoroasă — 427 — mai ales dacă ţinem seama că fetele au jucat pe pistele 5—6 ale arenei Voinţa, piste înzestrate cu instalaţie automată de ridicare a popicelor unde, după cum se ştie, „beţele" cad mai greu. Bine s-au mai comportat din reprezentativa feminină Voinţa **Margareta Szemanyi** (Tg. Mureş) şi **Ileana Gyarfas** (Cluj). La băieţi, s-au mai remarcat **P. Tösi**, de la Szpartakusz Budapesta, **L. Martina** şi **C. Voicu** din selecţionata Voinţa.

Rezultate — FEMININ — individual: 1. Cornelia Petruşca (Voinţa) 427 p d (cu 2 bile în gol), 2. Margareta Szemanyi (V) 401 p d, 3. Ileana Gyarfas (V) 397 p d, 4. Minodora Chetan (V) 396 p d, 5. Zsofia Hursan (Szpartakusz) 394 p d. **Pe echipe: 1. Voinţa 2398 p d (cu 15 bile în gol)**, 2. Medvesceak 2169 (41), 3. Aktivist 2159 p d (49), 4. Szpartakusz 2112 (62). **BĂRBAŢI — individual: N. Dragas (Medvesceak)** 958 (2), 2. P. Tösi (Szpartakusz) 936 p d, 3. L. Martina (V) 928 p d, 4. C. Voicu (V) 922 p d, 5. F. Virágh (Szpartakusz) 919 p d. **Pe echipe: 1. Medvesceak Zagreb** 5360 p d (25), 2. Voinţa 5316 p d (26), 3. Szpartakusz Budapesta 5272 p d (31), 4. Aktivist Geiseltal 5087 p d (49), 5. Sloboda Osijek 4890 p d (50).

T. RĂBŞAN

WIMBLEDON

JOHN NEWCOMBE PENTRU A 3-a OARĂ!

Finala de simplu bărbaţi din cadrul turneului internaţional de tenis de la Wimbledon a opus australianului John Newcombe pe americanul Stan Smith. După o luptă dramatică, care a durat aproape trei ore, Newcombe a cîştigat cu 6—3, 5—7, 2—6, 6—4, 6—4. Australianul îşi înscrie astfel pentru a treia oară numele în palmaresul acestui mare turneu.

JUDIT DIBAR

în semifinalele campionatelor internaţionale de tenis ale Iugoslaviei

BELGRAD, 3 (Agerpres). — În sferturile de finală ale campionatelor internaţionale de tenis ale Iugoslaviei, Bora Iovanovici l-a eliminat cu 6—4, 6—2 pe Graebner (S.U.A.). În turul anterior, Graebner îl învinsese cu 6—4, 7—5 pe tenismanul român I. Santei.

Alte rezultate: Franulovici — Gisbert 7—5, 6—3; Spear — Presecki 6—4, 6—0; Orantes — Balasz 6—0, 6—1.

Tenismana română Iudit Dibar s-a calificat pentru semifinalele probei de simplu femei, în care va juca cu iugoslava Kokeza.

CONSTRUCTORUL GALAŢI — SELECŢIONATA HAVANA 4—4 LA BOX

GALAŢI, 3 *(prin telefon, de la trimisul nostru).* Aproximativ 2 500 de spectatori au fost prezenţi pe Arena Dunărea, unde s-a disputat întîlnirea internaţională de box dintre Constructorul Galaţi şi o selecţionată a oraşului Havana. Oaspeţii au fost aşteptaţi cu viu interes în portul dunărean unde, de altfel, s-a şi încheiat turneul lor în ţara noastră. Rezultatul final al întîlnirii a fost 4—4.

În primul meci oficial al reuniunii au urcat în ring *A. Cojan* şi *D. Rodriguez*. Extrem de nervos, obstrucţionist, gălăţeanul a fost numărat în primul rund, a fost trimis din nou la podea în repriza secundă, şi în final a pierdut la puncte. După trei minute echilibrate în meciul cu *M. Torrizo*, gălăţeanul *P. Iuga* a recepţionat o lovitură de stînga în ficat. Numărat de arbitrul *C. Tucă*, el şi-a pierdut apoi complet controlul şi a fost din nou nevoit să asculte numărătoarea arbitrului. Depăşit clar, în ultima repriză el a fost abandonat. În schimb, *O. Amăzăroaie* a descreţit frunţile gălăţenilor prin maniera în care l-a obligat pe *I. Alvarez* să încline steagul. Impunînd lupta de aproape şi plasînd numeroase directe de la semidistanţă, Amăzăroaie a cîştigat prin abandon în ultimul rund. Tot înainte de limită (k.o. 3) a obţinut victoria şi *C. Gutui* în faţa lui A. Martinez. D. Ferrer a tranşat în favoarea sa (abandon I) disputa cu M. Săvescu. Aceeaşi decizie, însă în favoarea boxerului gălăţean a fost pronunţată şi în disputa dintre *C. Cojocaru* şi R. Correa. *D. Bucur* a cîştigat, prin neprezentarea lui G. Carrillo (oprit de medic), iar I. Sănătescu, numărat de două ori de arbitrul cubanez Gamuri a pierdut prin abandon meciul cu Cabrera.

R. CALARAŞANU

HANDBALISTELE NOASTRE AU CUCERIT „CUPA VOINŢA"

Pe terenul Voinţa din Capitală s-au disputat ieri ultimele partide din cadrul „Cupei Voinţa" la handbal feminin. În primul meci s-au întîlnit **ŢSKA Sofia** şi **Start Bratislava.** Handbalistele bulgare, dirijate excelent de **Mirtskeva** şi cu un portar care a fost cel mai valoros din tot turneul **(Bozdrakova)**, au dominat categoric formaţia cehoslovacă, din care doar **Travnikova** s-a ridicat la nivelul adversarelor. Scor final: 10—7 (3—2) în favoarea echipei ŢSKA.

În a doua partidă **Selecţionata Voinţa** a obţinut încă o victorie, reuşind să întreacă cu 9—7 (6—3) pe **Spartacus Budapesta.** Şi în acest meci am remarcat jocul foarte bun practicat de **Maria Popa** precum şi de portarul **Elena Popescu.** Terminînd turneul neînvinsă, Selecţionata Voinţa a cucerit trofeul pus în joc. Pe locurile 2 şi 3 s-au clasat, în ordine, ŢSKA Sofia şi Spartacus Budapesta **(n.a.).**

„CUPA SPORTUL"

(Urmare din pag. 1)

pe a reunit la start reprezentativele Ungariei, Bulgariei, Cehoslovaciei şi României. Încă din serii s-a profilat ca învingătoare formaţia noastră. Alcătuită din Gonţea, Ioniţă, Dolofan şi Soare, ea a acoperit cei 4 000 m în 4:52,2 timp superior cu 1,8 s faţă de cel al Cehoslovaciei — a doua finalistă, cu 7,5 s faţă de cel al Ungariei şi 12 s faţă de cel al Bulgariei. În finala pentru locurile 1—2 distanţa dintre team-ul nostru şi cel al Cehoslovaciei a fost şi mai mare. Păcat că Paul Soare n-a rezistat — nici în preliminarii, nici în finală — şi abandonînd a diminuat forţa echipei. De altfel, pentru a realiza o formaţie de urmărire cu pretenţii, antrenorii lotului României mai au de făcut multe retuşuri, atît în ceea ce priveşte tehnica schimburilor, cît şi în omogenizarea valorilor existente. Clasamentul final al probei de urmărire se prezintă astfel:

1. România 4:53,4; 2. Cehoslovacia 5:00,5; 3. Ungaria 5:07,9; 4. Bulgaria 5:12,1 (performanţe realizate în finalele pentru locurile 1—2 şi 3—4).

Ultima probă a reuniunii de simbătă a fost cursa americană (100 de ture cu sprint la 5 ture). S-au prezentat la start 7 cupluri, dar — ca urmare a unei busculade — perechile Soare-Dolofan şi Hobony-Magyar au abandonat. Dominată de echipa G. Negoescu-C. Gonţea, întrecerea a fost interesantă, palpitantă uneori. În final, participanţii au trebuit să se închine în faţa iscusinţei la sprint a lui G. Negoescu şi a ardoarei cu care C. Gonţea a menţinut echipa mereu în frunte. Clasament:

1. G. Negoescu-C. Gonţea (România) 70 p; 2. M. Jelinek-M. Lacko (Cehoslovacia) 64 p; 3. V. Diancov-St. Ştefanov (Bulgaria) 41 p; 4. A. Nikolov-T. Dimitrov (Bulgaria) 23 p; 5. J. Mikulico-M. Jindrich (Cehoslovacia) 8 p şi un tur în minus

Astăzi, de la ora 8,30, au loc pe velodromul Dinamo din Capitală ultimele probe ale „Cupei ziarului SPORTUL": viteză (turneu), cursă italiană şi cursă cu adiţiune de puncte.

C. CIOCAN ŞI ECHIPA ROMÂNIEI CONDUC ÎN „TURUL TURCIEI"

Turul ciclist al Turciei a continuat cu etapa a 7-a desfăşurată pe distanţa Eskisehir—Sakaraya (140 km). Victoria a revenit la sprintul final bulgarului Gh. Odrinski în 3h44:14. În acelaşi timp cu învingătorul a sosit şi C. Ciocan, care continuă să fie lider al turului. Pe echipe conduce formaţia României. Astăzi se desfăşoară ultima etapă pe distanţa Sakaraya—Istanbul (140 km).

În întîlnirea atletică de la Berkeley

U.R.S.S. — S.U.A. 96-84 DUPĂ PRIMA ZI

NEW YORK, 3 (Agerpres). — La Berkeley (California) a început tradiţionalul meci de atletism dintre echipele U.R.S.S. şi S.U.A. Paralel se desfăşoară şi o întîlnire triunghiulară la care participă o selecţionată internaţională.

Atleţii şi atletele sovietice au evoluat remarcabil, reuşind să ia conducerea după prima zi de concurs: U.R.S.S. — S.U.A. 96—84 puncte (54—53 la masculin şi 42—31 la feminin); U.R.S.S. — Selecţionata internaţională: 109—66 p (64—41 la masculin şi 45—25 la feminin); S.U.A. — Selecţionata internaţională: 103—74 p. (63—42 la masculin şi 40—32 la feminin).

În proba de triplusalt, victoria a revenit campionului olimpic Viktor Saneev cu 17,00 m, urmat de compatriotul său Ghenadi Besonov — 16,86 m, americanul Dave Smith — 16,82 m, şi indianul Mohinder Gill — 16,68 m. Conform aşteptărilor proba masculină de aruncarea greutăţii a fost cîştigată de americanul Randy Matson cu 20,17 m; 2. Salb (S.U.A.) 19,81 m; 3. Voikin (U.R.S.S.) — 19,54 m. Proba feminină de aruncarea discului a fost dominată de sportivele sovietice, victoria revenind Fainei Melnik cu un rezultat excelent: 62,38 m. Pe locul doi s-a clasat Tamara Danilova cu 57,28 m. Americanul Dave Roberts a ocupat primul loc la săritura cu prăjina — 5,31 m, în timp ce sovieticul Iuri Isakov s-a clasat pe locul doi — 5,00 m. Acelaşi rezultat l-a obţinut şi favoritul probei, grecul Papanicolau. În cursa de 400 m plat (m) sprinterii americani au ocupat primele două locuri: Newhouse 46,3 şi Bond 46,5. Probele de sprint au fost influenţate de un vînt puternic din faţă (3,5 m pe secundă), astfel că în proba masculină de 100 m, Valeri Borzov (U.R.S.S.) a cîştigat cu un rezultat modest: 10,5. Pe locul secund s-a clasat americanul Jim Green 10,5.

Alte rezultate: **masculin,** 110 m.g.: Milburn (S.U.A.) 14,0; Draper (S.U.A.) 14,1; ciocan: Bandarciuc (U.R.S.S.) 70,92 m; Accambray (Franţa) 68,86 m; 10 000 m: Şarafudinov (U.R.S.S.) 28:38,2; Shorter (S.U.A.) 28:41,8; 1 500 m: Panteleev (U.R.S.S.) 3:43,2; Jelebovski (U.R.S.S.) 3:43,4; 4×100 m: Selecţionata internaţională 39,1; S.U.A. 39,5; U.R.S.S. 39,8; decatlon (după 5 probe): 1. Hodge (S.U.A.) 4 070; **feminin,** 100 m: Davis (S.U.A.) 11,6; 400 m: Kolesnikova (U.R.S.S.) 54,7; 1 500 m: Pandelova (U.R.S.S.) 4:13,8; Brown (S.U.A.) 4:14,6 (record naţional); înălţime: Lazareva (U.R.S.S.) 1,83 m; suliţă: Marakina (U.R.S.S.) 56,62 m; 4×100 m: S.U.A. 45,2; U.R.S.S. 45,4.

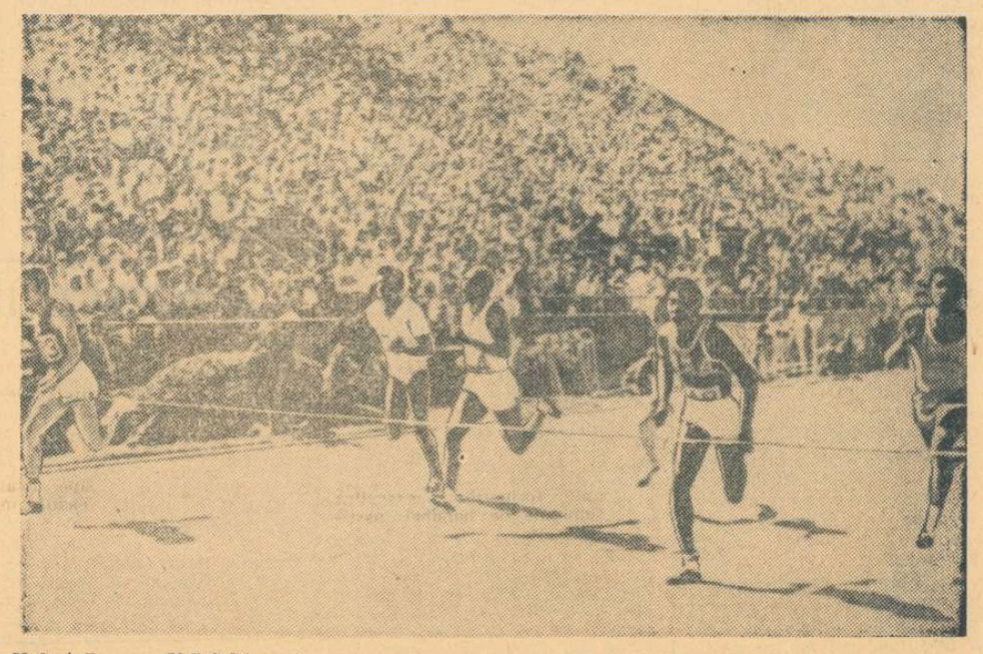

Valeri Borzov (U.R.S.S.) — în stînga — trece primul linia sosirii în proba de 100 m a concursului atletic S.U.A. — U.R.S.S. de la Berkeley
Telefoto: A. P.—Agerpres

Turul ciclist al Franţei

A APĂRUT „PERICOLUL MOTTA"

Participanţii la Turul ciclist al Franţei au făcut, ieri, popas pe plaja de la Touquet, urmînd ca astăzi, cursa să se reia cu etapa a 7-a (Chartres—Nevers: 255 km).

Mauro Simonetti (Italia) cîştigătorul semi-etapei Amiens — Le Touquet

Prima treime a „Marii Bucle" n-a adus nimic senzaţional: organizatorii i-au propus lui Merckx un „Tour en jaune", iar belgianul a acceptat să-şi asume enorma responsabilitate de a fi, încă din prima zi, ţinta tuturor atacurilor. Ca învingător al ediţiei precedente, Merckx a îmbrăcat de la start tricoul galben, apoi a luat 20 secunde avans în etapa prolog, alte cîteva secunde în etapa a doua şi de atunci a rezistat, dezvăluindu-şi intenţia fermă de a încerca să poarte „lîna de aur" pînă la capătul întrecerii — Paris, ceea ce a mai făcut cu 10 ani în urmă francezul Anquetil.

După etapa a VI-a, pentru Merckx a apărut, însă „pericolul Motta". Asul italian a urcat pe nesimţite în poziţia 5-a, la numai 43 secunde faţă de lider. Rutier complet, capabil prin ambiţia şi tenacitatea sa, de lovituri decisive, Gianni Motta ar putea să-l contreze pe Merckx, încercînd o coaliţie cu francezii sau chiar cu belgianul Roger de Vlaeminck. Pentru că de Vlaeminck este, în Belgia, cel mai mare rival al lui Merckx şi singurul care nu-i recunoaşte supremaţia. Fostul campion mondial de ciclocros, dispune de o mare rezistenţă ca şi de viteză, dar calităţile sale de căţărător n-au fost încă verificate. Or, soarta Turului se va decide în cele din urmă pe munte, iar primul test va fi escaladarea virfului Puy de Dôme, unde am putea avea şi surpriza apariţiei spaniolului Ocana. Urcuşurile din Alpi şi Pirinei vor fi apoi tot atîtea examene hotărîtoare, deşi Merckx mai poate acumula secunde şi în etapa contracronometru de la Albi.

IMPORTANTE SCHIMBĂRI ÎN TURUL IUGOSLAVIEI

BELGRAD, 3 (Agerpres). — Cea de-a 8-a etapă a Turului ciclist al Iugoslaviei (Skoplje — Leskovac, 158 km), a revenit lui Lavruşkin (U.R.S.S.) care a învins la sprint un pluton de 17 alergători, printre care se aflau şi românii Hrisoveri şi Suditu (locurile 6 şi 7). Învingătorul şi ceilalţi din plutonul fruntaş au fost cronometraţi cu timpul de 3h36:39 (medie orară 43,950 km).

Clasamentul general individual a suferit importante modificări în urma acestei etape. Pe primul loc a trecut Nikolai Gorelov (U.R.S.S.) — 21h 01:26, urmat de olandezul Kujpers — la 4:30 şi iugoslavul Bilici — la 5:14.

Pe echipe, conduce U.R.S.S., urmată de Polonia — la 15:34. Selecţionata de tineret a României ocupă locul opt.

POLOIŞTII ROMÂNI VICTORIOŞI ÎN „CUPA DUNĂRII"

BRATISLAVA, 3 (prin telefon). Au început întrecerile primei ediţii a „Cupei Dunării" la polo, la care participă reprezentativele României, Poloniei, Cehoslovaciei, Canadei, precum şi selecţionatele de tineret ale Ungariei, Bulgariei şi Cehoslovaciei.

În primul meci din cadrul grupei A, formaţia ţării noastre a întrecut cu uşurinţă echipa Poloniei la scorul de 8—5 (3—1, 1—1, 2—1, 2—2), după un joc în care a avut iniţiativa în permanenţă. Punctele selecţionatei române au fost înscrise de Lazăr 4, Zamfirescu 2, D. Popescu şi Cornel Rusu. În aceeaşi grupă, Cehoslovacia a învins Polonia cu 6—2.

Rezultate din grupa B: Ungaria tineret — Bulgaria tineret 6—2; Canada — Cehoslovacia tineret 4—3; Bulgaria tineret — Cehoslovacia tineret 9—6.

F.C. ARGEŞ — IRAN ÎN FINALĂ LA TEHERAN

TEHERAN 3 (Agerpres). — Finala turneului internaţional de fotbal de la Teheran se va disputa între formaţia F.C. Argeş Piteşti şi reprezentativa Iranului. În prima semifinală, fotbaliştii români au învins cu 1—0 (0—0) echipa olimpică a Turciei. Golul victoriei a fost înscris în minutul 76 de Jercan. În cea de-a doua semifinală, formaţia Iranului a întrecut cu 3—1 (2—1) selecţionata olimpică a Austriei.

CICLIŞTI ROMÂNI ÎN UNGARIA

Cursa ciclistă contracronometru pe echipe, desfăşurată în jurul localităţilor Salgotarjan — Hatvan, a fost cîştigată de prima selecţionată a Ungariei (100 km) în 2h 18:44. Pe locurile următoare: Ungaria (B) — la 2:08, România — la 2:14, Bulgaria — la 2:37.

TURNEUL DE LUPTE

(Urmare din pag. 1)

tuşul dar tabela de punctaj indica 4—2 în favoarea concurentului oaspete. În reprizele următoare Baciu a intrat decis să schimbe punctajul în favoarea sa dar nu a reuşit decît să-l aducă la egalitate (4—4), decizie cu care a luat sfîrşit această confruntare aprigă. Vicecampionul mondial, W. Schröter (R.F.G.) a trebuit să facă apel la toate resursele sale tehnice pentru a-l învinge — la puncte — pe tînărul nostru reprezentant St. Şerban (la cat. 74 kg). În meciul următor, acelaşi Schröter, întîlnindu-l pe I. Gabor (România), a fost nevoit să se mulţumească cu un „egal".

Alţi luptători valoroşi, după cum menţionam mai sus, chiar la începutul competiţiei, au cunoscut înfrîngerea. Ne vom opri mai întîi la N. Martinescu (cat. 100 kg) care a concurat vineri seara tîrziu şi n-am mai putut relata, mai pe larg, surprinzătoarea lui înfrîngere. Martinescu a fost surprins cu un tur de braţ la începutul partidei sale cu bulgarul M. Kolev. Văzîndu-se condus cu două puncte, reprezentantul nostru a „plecat" într-un salt, dar mult prea lent şi Kolev a reuşit să-l contreze, să-şi mărească avantajul. Cu toate eforturile disperate ale lui Martinescu, soarta meciului nu s-a mai putut schimba.

Campionul european din 1969, M. Alakoc (Turcia) împreună cu C. Virtosu (România) au fost descalificaţi (min. 8) după cel de al treilea avertisment primit pentru pasivitate.

N-au fost lipsite de surprize nici liberele. J. Möbius (R.D.G.) (cat. 48 kg), clasat pe locul doi la C. E. de anul trecut, de pildă, a fost depăşit la puncte de către tîrgovişteanul I. Iatagan, iar cunoscutul sportiv bulgar V. Teodorov (cat. 52 kg) a trebuit să încline steagul în faţa tînărului luptător braşovean, I. Vlădescu, care a cîştigat la puncte.

Dar, referindu-ne la favoriţi, să facem un scurt tur de orizont la unele categorii unde se întrevăd luptătorii cu şanse mai mari de succes. La greco-romane, de exemplu, Gh. Berceanu (48 kg) după ce a trecut spectaculos de un vechi rival de-al său, vest-germanul R. Lacour, a dispus simbătă, în aceeaşi manieră categorică, de S. Hizir (Turcia) şi prin tuş în min. 5 de J. Jaroszek (Polonia). La 52 kg continuă să concureze cu succes Gh. Stoiciu, care în ultimul meci l-a întrecut pe B. Ganotis (Grecia). El va avea însă un adversar dificil în turul final în J. Doncsak (Ungaria). O revelaţie a turneului este tînărul M. Ciutan (19 ani) care i-a învins pînă acum pe L. Rethzi (Ungaria), C. Virtosu, şi D. Bukov (Iugoslavia). Titlul la 68 kg va fi, probabil, decis de meciul dintre S. Popescu şi polonezul A. Supron. În sfîrşit, la cat. 90 kg N. Neguţ s-a detaşat simţitor (3 victorii) şi are cele mai mari şanse să urce pe prima treaptă.

★

Gala de simbătă seara s-a încheiat cu o altă mare surpriză. Martinescu, după ce l-a învins prin tuş pe polonezul H. Bigrla a fost, la rîndu-i, fixat cu umerii pe saltea, în min. 2, de către norvegianul Tore Hem şi eliminat!

Iată şi alte rezultate mai importante ale zilei: **GRECO-ROMANE: cat. 74 kg:** I. Gabor (România) p.p. B. Cumali (Turcia), W. Schröter (R. F. a Germaniei) b.p. A. Missakaris (Grecia); **cat. 82 kg:** L. Liberman (U.R.S.S.) b. tuş H. Barlie (Norvegia); **cat. 90 kg.** I. Percsi (Ungaria) b.p. H. Lin (Austria), J. Stawowski (Polonia) b.t. F. Bekmuhametov (U.R.S.S.) **cat. 100 kg** — H. Bierta (Polonia) b. desc. M. Kolev (Bulgaria), F. Kiss (Ungaria) b. desc. N. Mandea (România); **LIBERE. 74 kg:** B. Paraschiv (România) b.p. K. Kostov (Bulgaria), A. Seger (R. F. a Germaniei) b.p. T. Pancă (România); **82 kg:** V. Iorga (România) b. tuş W. Nitschke (R. D. Germană); **100 kg.** C. Bachmann (R. D. Germană) b. tuş D. Teodoru (România); **+ 100 kg.** P. Germer (R. D. Germană) b. tuş A. Raimov (Bulgaria). Astăzi vor avea loc meciurile semifinale şi finale

Concursul de la AACHEN

CĂLAREŢII AMERICANI AU CÎŞTIGAT „PREMIUL NAŢIUNILOR"

MÜNCHEN, 3 (Agerpres). Concursul internaţional de călărie de la Aachen a programat proba pe echipe dotată cu „Premiul Naţiunilor". Victoria a revenit formaţiei S.U.A. (Joseph Fargis pe „Bonte", Conrad Homfeld pe „Triple Crown", William Steinkraus pe „Fleet Apple"), urmată de selecţionatele Angliei, R.F. a Germaniei, Franţei, Italiei, U.R.S.S., Spaniei, Elveţiei, Poloniei, Belgiei şi Olandei.

ultimele ştiri ultimele rezultate ultimele ştiri

KAREN MORAS 4:20,9 — 400 m LIBER!

Înotătorii australieni continuă să se afle într-o formă excelentă. În întrecerile campionatelor de iarnă desfăşurate la Sydney, Graham Windeatt a înotat 200 m mixt în 2:05,9, iar Karen Moras 400 m liber în 4:20,9 şi 200 m mixt în 2:19,8 — cele mai bune performanţe mondiale din toate timpurile în bazin de 25 m.

Alte rezultate: G. Rogers 52,8 — 100 m liber; Windeatt 1:57,1 — 200 m liber, 4:02,8 — 400 m liber şi 15:48,8 — 1500 m liber; B. Cooper 15:57,0 — 1500 m liber şi 2:98,1 — 200 m spate; N. Rogers 2:07,1 — 200 m delfin; Jane Comerford 4:26,9 — 400 m liber; Debbie Cain 66,8 — 100 m spate; Beverley Whitfield 1:15,8 — 100 m bras; Sue Funch 64,8 — 100 m delfin.

Balcaniada de fotbal

ROMÂNIA — BULGARIA 0—0

Aseară, la Atena, în primul joc din cadrul turneului balcanic de fotbal, pentru echipele de tineret, România a terminat la egalitate cu echipa Bulgariei: 0—0. Ora tîrzie la care a fost programată partida nu ne permite să oferim amănunte. Vom reveni în ziarul de mîine.

ROMÂNIA A ÎNVINS IARĂŞI MEXICUL LA VOLEI

La Sibiu a avut loc a treia şi ultima întîlnire, dintre reprezentativa ţării noastre şi selecţionata Mexicului, la volei masculin. Deşi victorioşi cu scorul de 3—0 (8, 11, 9), voleibaliştii români nu au jucat la fel de bine ca în partidele anterioare, permiţînd oaspeţilor să puncteze, în special în setul doi cînd aceştia au şi condus cu 9—7 şi 11—8. Antrenorii echipei române au folosit întreg lotul de jucători, mai puţin Udişteanu (accidentat). Au arbitrat C. Pitaru şi W. Fink, ambii din Sibiu. Mîine, oaspeţii, vor susţine ultimul meci al turneului, la Bucureşti, în compania echipei Steaua.

Redacţia şi administraţia: Bucureşti, str. Vasile Conta nr. 16; telefoane: centrală 11 10 05 secţia corespondenţi 11 51 09, interurban 72 şi 286; telex: sportrom buc. 180, Tiparul „I. P. Informaţia", Bucureşti 40368

PROLETARI DIN TOATE ȚĂRILE, UNIȚI-VĂ!

Sportul

ZIAR AL CONSILIULUI NAȚIONAL PENTRU EDUCAȚIE FIZICĂ ȘI SPORT

ANUL XXVI — Nr. 6745 | 4 PAGINI 30 BANI | Luni 5 iulie 1971

O finală palpitantă cu Dinamo: 3-2 (2-1) rezultat echitabil după o luptă strînsă!

STEAUA A CÎȘTIGAT A 11-a OARĂ „CUPA ROMÂNIEI"

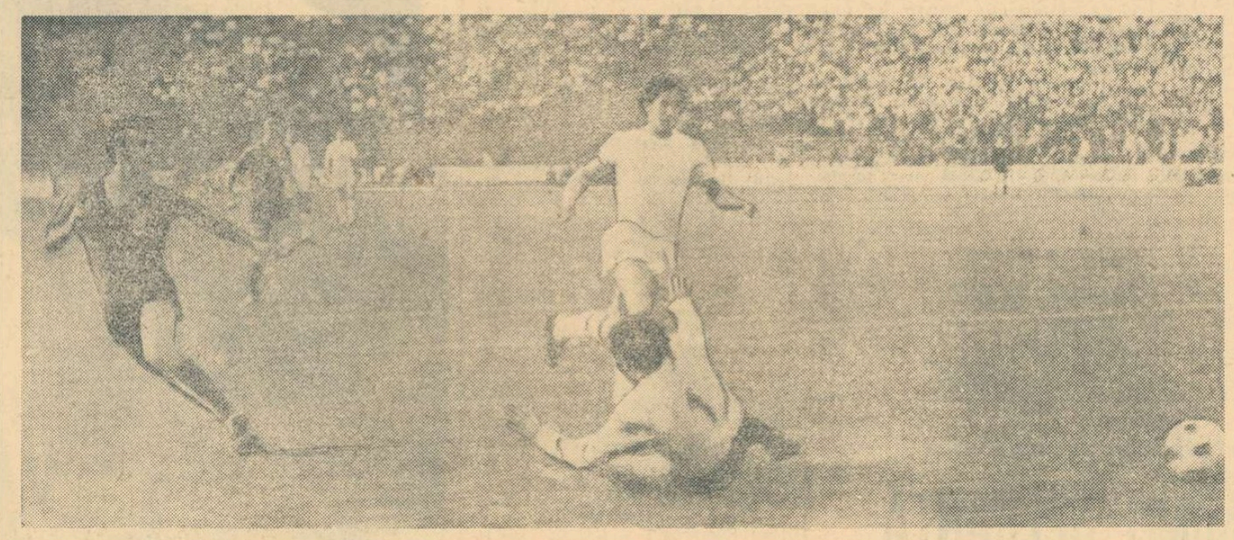

Golul acesta, al treilea înscris de Tătaru, a adus a 11-a Cupă Stelei

Fotografiile la fotbal de: **Dragoș NEAGU** și **Theo MACARSCHI**

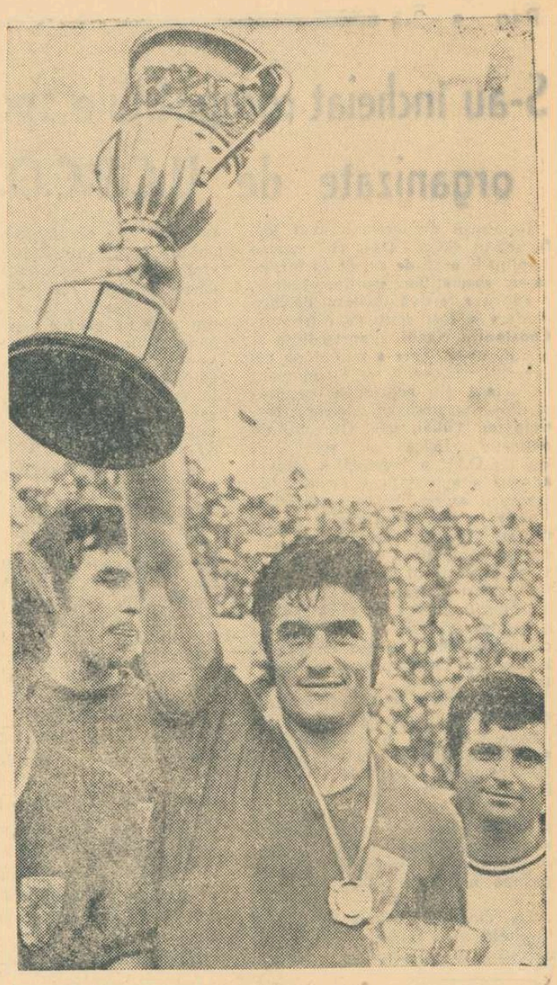

Sătmăreanu, căpitanul echipei Steaua, ridică semeț, spre tribune, Cupa

RIGOARE ȘI FANTEZIE

Frumoasă finală!

Să încercăm o sinteză?

Mi-aș permite să spun că ieri **efortul colectiv a învins suma unor eforturi individuale.**

Un prim paradox. Echipa efortului colectiv (Steaua) l-a pus ieri în valoare pe jucătorul cu personalitatea cea mai captivantă (Iordănescu).

Al doilea paradox. Echipa eforturilor individuale (Dinamo) l-a pus ieri în valoare pe jucătorul cu personalitatea cea mai generoasă, Lucescu, cel mai bun fotbalist de pe teren.

De ce a făcut Lucescu o partidă excepțională, pe parcursul tuturor celor 90 de minute? Pentru că a redevenit ieri căpitanul echipei de pe Wembley. Mai mult ca oricînd, Lucescu a simțit că echipa lui — cea de pe Wembley — va primi atacul cel mai direct în lupta pentru succesiunea „tricolorilor". În acest moment de răspîntie. Mircea Lucescu, care a simțit că Tătaru—Iordănescu reprezintă nu numai un cuplu de farmec ci și o nouă idee de joc, a vrut să-i dea contralovitura de grație, cu o sete care depășea pînă și marea mizã a acestei prime duminici de iulie. Ieri, Lucescu a sprintat uimitor, pentru ca să abată atenția de la rezerva lui Dumitrache. Ieri, Lucescu a alergat mai mult ca oricînd, pentru ca publicul să uite că Radu Nunweiller nu mai are forma din zilele în care Herrera l-a selecționat în a doua echipă a lumii.

La un moment dat, echipa lui Lucescu a fost la un pas de k.o. — mă gîndesc la euforicele momente „stelare" care au urmat celui de al doilea gol. Curînd, însă, jocul avea să se echilibreze, pentru ca în final Tătaru să devină golgetter-ul finalei.

Al treilea paradox. Ieri, Steaua, care a încîntat deseori tribunele printr-o circulație de mare fantezie colectivă, a înscris trei goluri de efort... individual.

Finala Steaua—Dinamo a fost, în fond, un prim test pentru Helsinki. Steaua și-a prezentat în primul rînd tandemul. (Oricît de strălucitoare e fenta lui Iordănescu, oricît de dezarmant e startul lui Tătaru, deocamdată principala lor forță este momentul de încrucișare „Pele-Tostao" din fața careului de 16 metri). În al doilea rînd, Steaua a mai prezentat doi jucători în mare progres: Ciugarin și Cristache. În tabăra cealaltă, pe lîngă furia aproape simbolică a lui Lucescu, să mai admirăm marele efort de mobilizare al unor jucători mult prea solicitați în acest retur, care a început, pentru ei, în ianuarie, la Sao Paulo și Bello Horizonte.

Ieri, Steaua a cîștigat o finală în care Dinamo l-a avut pe 2—0 în picior. Ieri, totuși, Steaua a jucat mai mult și mai bine. Ieri, sistemul de joc care pornește de la jucători a obținut o victorie asupra sistemului care îi racordează pe jucători la... sistem. Ieri, fantezia a învins rigoarea. Dar, pentru că rigoarea are, chiar după această finală, drept de recurs, mi-aș permite să spun că derbyul Steaua—Dinamo vrea să sugereze „tricolorilor" acestei toamne că rigoarea lor duce dorul fanteziei și chiar al riscurilor care decurg din îmbrățișarea ei...

Ioan CHIRILĂ

STEAUA—DINAMO 3—2 (2—1)

Stadion „23 August"; timp frumos; teren bun; spectatori aproximativ 50 000. Au marcat: LUCESCU (min. 2 și min 58 din 11 m), TĂTARU (min. 23 din 11 m, min. 30 și min. 80).

Raport de șuturi la poartă: 24—11 (pe spațiul porții 14—7). Raport de cornere: 4—6.

STEAUA: Haidu 8 — Sătmăreanu 8, Ciugarin 7, Negrea 6, Cristache 7, Vigu 8, Naom 7, Pantea 8, Tătaru 9, Iordănescu 9, Dumitriu III 6 (min. 70 Aelenei).

DINAMO: Constantinescu 5 — Cheran 7, Nunweiller III 7, S. Gabriel 5 (min. 46 Stoenescu 7), Deleanu 6, Dinu 6, Nunweiller VI 7, Sălceanu 5, Doru Popescu 4 (min. 55 Haidu 6), Dumitrache 4, Lucescu 9.

A arbitrat C. GHEMIGEAN ★★★, ajutat la linie de Gh. Popovici și Gh. Limona.

LA REVEDERE FOTBAL, PE CURÎND!

De azi a început vacanța de vară a fotbalului. Mai bine spus de ieri, de la ora trei după amiază cînd s-au încheiat lucrările plenarei Comitetului federal care anunță măsuri importante pentru viitorul apropiat. De aseară, de cînd s-a terminat finala Cupei României cu victoria meritată a acestei echipe Steaua, specializată parcă în cîștigarea „Cupei". După un meci care a arătat, ca într-o oglindă, tot ce are și ce nu are bun fotbalul nostru, după ce am aplaudat cu toții pe campioni, fotbaliștii dinamoviști, și pe deținătorii obișnuiți ai trofeului mult rivnit, Cupa, fotbaliștii militari. De fapt această Cupă a produs și anul acesta finală veritabilă în care ambele echipe au depășit cu mult nivelul mediocru arătat în finalul campionatului. Ceea ce înseamnă că această Cupă trezește un interes enorm, dovadă și marele număr de spectatori pe stadionul „23 August", aproape 50 000, în pofida televizării în direct.

Finala a produs multe faze de fotbal de excelent nivel, de mare spectacol, dar ca întotdeauna nu au lipsit și perioade anoste, greșeli obișnuite, iar unii jucători reputați fie că au jucat cu mult sub valoarea lor, ca Dumitrache, fie că s-au comportat nesportiv ca Tătaru, Dinu sau Vigu. De altfel, realizările bune ale echipelor în finală au fost umbrite de atitudini nesportive de ambele părți, de proteste făcute în mod necivilizat, de persiflări care s-au prelungit chiar pînă la festivitatea de premiere.

Acest mod de manifestare a justificat din păcate, și în ultima zi competițională a sezonului care trebuia să fie frumoasă și pură, temeinicia îngrijorării și necesitatea reglementărilor întvederate de Comitetul federal în ceea ce privește disciplina, respectul reciproc și măsura obiectivă care trebuie să călăuzească pe toți aceia care, într-un fel sau altul, răspund de bunul mers al fotbalului.

Cu astfel de gînduri, și cu aceleași vechi dorințe de progres în joc și de purificare a atmosferei în fotbal, la revedere fotbal, pe curînd, la 22 august, cu al 54-lea campionat național.

I. MITROFAN

În pagina a 3-a:

HOTĂRÎRILE LUATE ÎN ȘEDINȚA DE IERI DIMINEAȚA A COMITETULUI F.R. FOTBAL

- **A fost aprobat un nou regulament de transferări**
- **Distincții acordate unor antrenori și arbitri**
- **Noi membri în Biroul federal**

LUPTĂTORII ROMÂNI AU DOMINAT turneul internațional de la Constanța

DOUĂSPREZECE TITLURI...

CONSTANȚA, 4 (prin telefon, de la trimisul nostru). Duminică, pasionanta întrecere pentru cucerirea celor 60 de medalii s-a bucurat — un ecou mai mult decît plăcut — de prezența unui număr mare de spectatori constănțeni. E drept, în reuniunea finală au fost programate, firesc, partidele cele mai atractive, dar desfășurarea lor în ambianța unor „tribune" aproape pline a majorat considerabil nota de frumusețe și spectaculozitate a meciurilor decisive pentru stabilirea ierarhiei valorice în ediția jubiliară a tradiționalei competiții.

Ca și la întrecerile anterioare, reprezentanții noștri au avut o evoluție de ansamblu excelentă, dominînd acest turneu, cucerind 12 din cele 20 de titluri puse în joc și ocupînd, de asemenea, numeroase alte locuri fruntașe. Le întîlnim numele în cronica finalelor. Să nu uităm, însă, acel meritat cuvînt de apreciere pentru antrenori.

Au fost și momente neprevăzute, mai puțin plăcute, cum ar fi surprinzătorul loc VI ocupat de **Nicolae Martinescu**, favorit al categoriei, sau ratarea unei victorii aproape certe de către **Neguț**. E bine, totuși, că s-a întîmplat acum și nu mai tîrziu, la campionatele mondiale de la Sofia. Poate că cele cîteva eșecuri sau insatisfacții îi vor invita la meditație și, mai ales, la un plus de efort pe luptătorii de care aminteam. După duzina de victorii ne-ar putea fi reproșată această notă de exigență, dar i-am văzut pe Martinescu și Neguț mustrîndu-se cu severitate, ei în primul rînd, și știm că pot mai mult.

Păstrînd frumoasa tradiție a festivităților de premiere, organizatorii turneului de la Constanța au creat finalului de competiție o atmosferă plăcută, emoționantă.

După felicitările adresate concurenților de către **Milan Ercegan**, președinte ad-interim al F.I.L.A., și **Miron Olteanu**, secretar al C.N.E.F.S., președintele comisiei de organizare a turneului jubiliar, pe treapta cea mai înaltă a podiumului din Sala sporturilor au urcat, pe rînd, toți cei 12 campioni români.

Așadar, un bilanț îmbucurător la sfîrșitul unor întreceri cu adversari numeroși și redutabili. Constanța ne va aminti nu numai de locul desfășurării celei de-a X-a ediții a turneului internațional, ci și de una din cele mai convingătoare evoluții ale luptătorilor români, de un succes pe care ne luăm îngăduința să-l dorim reconfirmat.

Dan GÂRLEȘTEANU

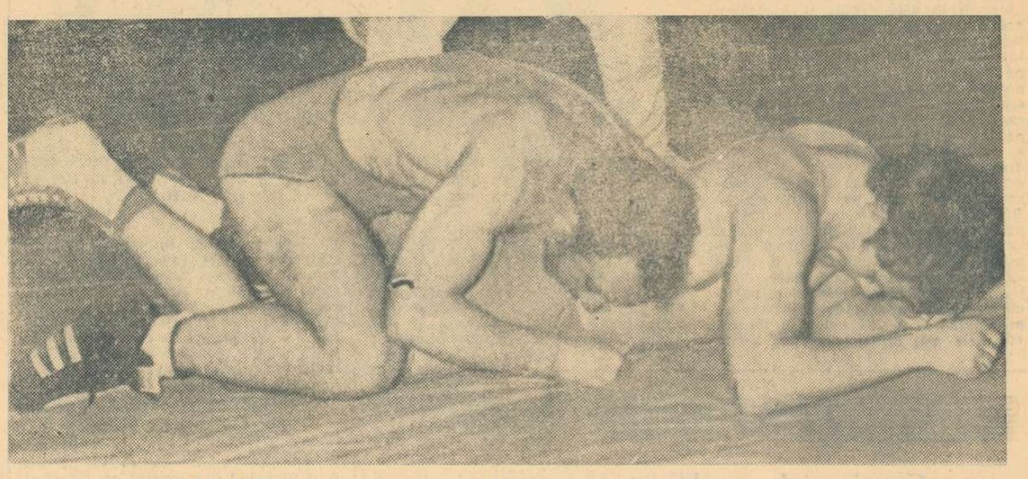

Luptă dîrză pentru victorie — iată ce a caracterizat finalele de duminică

CÎȘTIGĂTORII TURNEULUI

GRECO — ROMANE

Cat. 48 kg: Gh. Berceanu (**România**)
Cat. 52 kg: J. Doncses (**Ungaria**)
Cat. 57 kg: Ion Baciu (**România**)
Cat. 62 kg: A. Kucharczyk (**Polonia**)
Cat. 68 kg: S. Popescu (**România**)
Cat. 74 kg: I. Enache (**România**)
Cat. 82 kg: L. Liberman (**U.R.S.S.**)
Cat. 90 kg: J. Stawowski (**Polonia**)
Cat. 100 kg: F. Kiss (**Ungaria**)
Cat. + 100 kg: V. Dolipschi (**România**)

LIBERE

Cat. 48 kg: I. Arapu (**România**)
Cat. 52 kg: P. Cernău (**România**)
Cat. 57 kg: P. Tarbă (**România**)
Cat. 62 kg: P. Coman (**România**)
Cat. 68 kg: P. Poalelungi (**România**)
Cat. 74 kg: L. Ambruș (**România**)
Cat. 82 kg: V. Iorga (**România**)
Cat. 90 kg: H. Stottmeister (**R.D.G.**)
Cat. 100 kg: J. Csatari (**Ungaria**)
Cat. + 100 kg: P. Germar (**R.D.G.**)

EDIȚIA A X-A

● Berceanu în formă deosebită ● Mari surprize în partidele finale de la greco-romane ● Campionul european din 1969 – Alakoc nu a cucerit primul loc! ● La libere luptătorii români pe primul loc la 7 categorii

CONSTANȚA, 4 (prin telefon, de la trimisul nostru). Confruntările celei de a X-a ediții a turneului internațional de lupte greco-romane și libere au luat sfîrșit duminică la prînz în sala Sporturilor din localitate. Spre satisfacția noastră 5 dintre luptătorii români la greco-romane și 7 la libere au urcat pe prima treaptă a podiumului de onoare. Se poate spune așadar că ediția jubiliară a fost dominată de reprezentanții noștri. Este un succes notabil la care trebuie să adăugăm că întrecerile, desfășurate timp de 3 zile la Constanța, au prilejuit și un excelent prilej de verificare a luptătorilor români, care vor concura la apropiatele mondiale de la Sofia.

Iată acum cîteva însemnări de la întîlnirile finale. La prima categorie de la greco-romane (48 kg), Gh. Berceanu s-a impus net și în meciul decisiv cu luptătorul sovietic V. Netvetaev. După două reprize, Berceanu conducea cu 9—1, punctaj obținut cu ajutorul unor procedee tehnice deosebit de spectaculoase.

Cu o mare surpriză s-a încheiat duelul la 52 kg. Gh. Stoiciu, clasat pe locul 4 la două ediții ale campionatelor mondiale și pe 5 anul trecut, a fost învins la puncte de tînărul J. Doncses (Ungaria)! O mică neatenție în repriza secundă și Stoiciu s-a văzut „fixat" în parter și deci condus cu un punct. Acest minim avantaj a fost păstrat de Doncses pînă la ultimul gong. Ion Baciu (57 kg) deși a susținut partida finală cu M. Dumitru a obținut totuși greu victoria. Ultima partidă de la 62 kg s-a încheiat cu o altă mare surpriză. Cunoscutul luptător turc Metin Alakoc (medalie de aur la C.E. 1969) a terminat la egalitate cu A. Kuchaiczyk (Polonia) și cum polonezul a avut mai puține puncte de penalizare, acesta a cucerit primul loc. Simion Popescu (68 kg. avea neapărată nevoie de victorie în întîlnirea sa cu A. Supron (Polonia) pentru a se clasa primul. Intrînd decis la luptă, el a reușit în repriza a doua să finalizeze un salt, detașîndu-se cu două puncte. În ultima repriză, luptătorul polonez a dezlănțuit atacuri peste atacuri, dar Popescu le-a barat pe toate, obținînd decizia la puncte. La 74 kg. învingătorul, Ion Enache, și-a asigurat succesul încă din semifinale, după tușul obținut în fața lui M. Vlad, deoarece ceilalți pretendenți aveau 5 puncte penalizare. De notat că la aceeași categorie vicecampionul mondial W. Schröter (R.F.G.), terminînd la egalitate în primul tur cu I. Gabor (România) s-a clasat abia pe locul III.

Un frumos succes a repurtat tînărul luptător sovietic Leonid Liberman la categoria 82 kg, în cadrul căreia a dispus spectaculos la puncte de M. Janota (Cehoslovacia).

Cu toate că sîmbătă seara anticipam mai mult ca sigură victoria finală a lui N. Neguț la 90 kg, locul I a revenit polonezului J. Stawowski cu care el a terminat la egalitate în semifinale. Neguț însă nu a putut obține victoria sau cel puțin un draw în finala cu J. Per-

Costin CHIRIAC

(Continuare în pag. a 4-a)

JUNIORII SIBIENI — CAMPIONII ȚĂRII LA FOTBAL

Ieri, în „deschiderea" finalei „Cupei României", Școala sportivă Sibiu și Petrolul Ploiești și-au disputat finala campionatului național de juniori. La capătul unei partide echilibrate, care a plăcut, cele două formații au terminat la egalitate după 80 de minute de joc: 0—0.

Conform regulamentului, cinci jucători din fiecare formație au executat lovituri de la 11 metri. Sibienii au transformat patru, ploieștenii trei, și ȘCOALA SPORTIVĂ SIBIU A DEVENIT — pentru prima oară — CAMPIOANA ȚĂRII.

Cronica acestei finale în pag. a 3-a

Balet aerian în finala campionatului de juniori

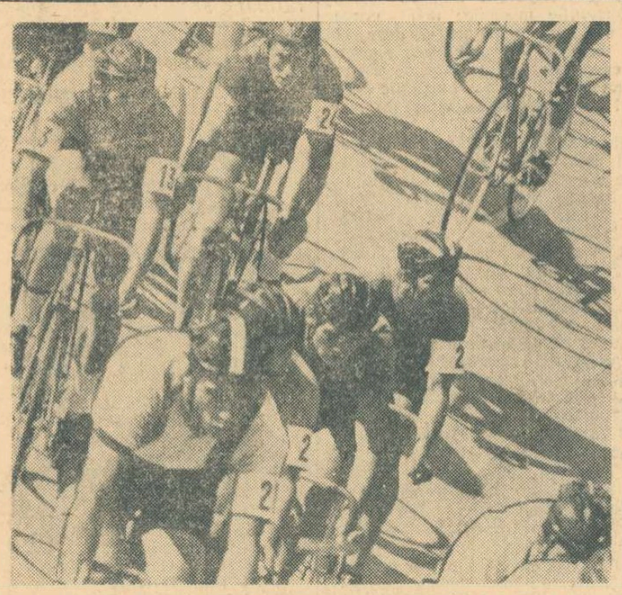

Aspect din desfășurarea cursei cu adițiune de puncte

SUCCES NET AL CICLIȘTILOR ROMÂNI ÎN „CUPA ZIARULUI SPORTUL"

Citiți cronica în pag. a 2-a

SPORTIVII AZTECI ȘI-AU ÎNCHEIAT TURNEUL ÎN ȚARA NOASTRĂ

MEXIC – STEAUA 3-1 (-9, 7, 12, 13) la volei

Aseară a avut loc, în sala Floreasca, întîlnirea de volei masculin dintre selecționata Mexicului și echipa noastră campioană, Steaua București. Voleibaliștii mexicani au obținut în această partidă, cu care își termină turneul în țara noastră, un frumos succes, constituind prima lor victorie. Meciul debutează surprinzător, Mexicul conduce cu 3—2 și 4—3, dar românii cîștigă în cele din urmă, la 9, datorită unui plus de eficacitate în atac. Următorul set repetă istoria începutului de meci, dar cu finalul schimbat; mexicanii, nu mai cedează conducerea și 1—1. Încurajați, oaspeții joacă din ce în ce mai bine, în setul trei conduc tot timpul și îl cîștigă cu 15—12. În continuare, se joacă echilibrat, dar mexicanii sînt parcă mai buni și învîng pe merit Steaua. Au arbitrat Z. Pătru și N. Mateescu.

C. D. NEGREA — coresp.

S-au încheiat competițiile sportive organizate de U.C.E.C.O.M.

Duminică dimineața a avut loc, la sediul U.C.E.C.O.M., cu ocazia împlinirii a 20 de ani de la înființarea asociațiilor sportive Voința, o adunare festivă. Cuvîntul de deschidere a fost rostit de către tov. **Constantin Naghi**, vicepreședinte al U.C.E.C.O.M., care a salutat pe cei prezenți, cu ocazia acestui moment important din activitatea cooperatorilor meșteșugari. Apoi tov. **Octavian Tuhai**, șeful Oficiului de educație fizică și sport al U.C.E.C.O.M. a prezentat o amplă analiză a activității desfășurate de membrii asociațiilor și cluburilor Voința în cele două decenii de activitate. În continuare a luat cuvîntul conf. univ. **Marin Birjega**, vicepreședinte al Consiliului Național pentru Educație Fizică și Sport. Vorbitorul a scos în relief aportul adus de sportivii de la Voința în obținerea unor succese de prestigiu pentru mișcarea noastră sportivă.

În încheierea festivității au fost decernate diplome de onoare din partea C.N.E.F.S. unor conducători ai U.C.E.C.O.M. și activiști sportivi. De asemenea Oficiul de educație fizică și sport al U.C.E.C.O.M. a răsplătit cu diplome de onoare, o serie de antrenori, sportivi și președinți de cooperative care au adus o contribuție substanțială la propășirea activității sportive.

★

La complexul sportiv Voința din Capitală s-au încheiat competițiile prilejuite de sărbătorirea a 20 de ani de la înființarea asociațiilor și cluburilor din cooperația meșteșugărească. Am fost martorii unor întreceri spectaculoase. La fotbal, din cele 16 echipe participante la campionatul UCECOM au rămas să-și dispute întîietatea formațiile **Chimica** și **Încălțămintea manuală**. După un meci interesant, presărat cu faze interesante, Încălțămintea manuală a cîștigat clar, cu 5—1 (2—1).

Terenurile de volei au cunoscut și ele o animație deosebită. S-a jucat cu mult aplomb, fiecare echipă dorind să-și apropie titlul. Au cîștigat, pe merit, formațiile **Igiena** (antrenată de **Profira Vilcov**) la fete și **Radio-Progres** (antrenor, **Gh. Nădrăgea**) la băieți. Din ultima echipă am remarcat forma foarte bună a lui **Dumitru Toma**, jucător ce poate evolua tot atît de bine în orice echipă de divizia B.

Crosul și-a desemnat și el campioanele. Este vorba de echipele **Igiena** (băieți) și **Casa de Mode** (fete).

La sfîrșitul întrecerilor tov. **C. Furcelea**, reprezentant al Oficiului de educație fizică și sport al UCECOM, i-a felicitat călduros pe învingători, înmînîndu-le cupele oferite de asociația Voința. **(Pavel PEANĂ)**

PENTATLON

În concursul internațional

U. R. S. S. O ÎNVINGĂTOARE INCONTESTABILĂ

În frumosul decor al pădurii Călugăreni, pentatloniștii din Bulgaria, Cehoslovacia, Franța, S.U.A., U.R.S.S. și România, prezenți la startul concursului internațional găzduit de țara noastră, și-au disputat ieri dimineață întîietatea în ultima probă: crosul.

Concurenții au avut de parcurs un traseu, în general nu prea dificil, de 4 000 m. După cum era de așteptat, sovieticul *V. Șmelev*, a reușit să-și adjudece o prețioasă victorie în această probă, datorită căreia a putut să treacă pe locul al II-lea, înaintea lui D. Spîrlea.

Pînă la evoluția sportivului sovietic, *Constantin Zamfir* a fost pentru cîteva minute pe treapta cea mai înaltă a premianților la cros.

Reprezentativa U.R.S.S. a cîștigat, fără emoții, primul loc în clasamentul general, componenții săi avînd o pregătire excelentă. Mai mult decît meritorie ni se pare performanța realizată de prima noastră garnitură *(D. Spîrlea, I. Banet, A. Covaci, M. Cosmescu)* care a reușit să întreacă formații de o bună valoare (Bulgaria, Franța, S.U.A.). De asemenea, trebuie subliniat și rezultatul lui *Dumitru Spîrlea*, clasat pe locul al treilea.

Clasamentul probei de cros: INDIVIDUAL: 1. V. Șmelev 1 270 p; *2. C. Zamfir* 1 222 p; 3. V Verenciuc 1 213 p; *ECHIPE: 1. U.R.S.S.* 3 663 p; 2. *România II* 3 516 p; 3 S.U.A. 3 504 p; 4. *România I* 3 390 p; 5. Franța 3 378 p; 6. Bulgaria 3 312 p; 7. Cehoslovacia 3 231 p.

Clasament general: INDIVIDUAL: 1. *Victor Sileahin* 5 208 p; 2. V. Șmelev 5 005 p; 3. *Dumitru Spîrlea* 4 984 p;... 6. I. Banet 4 858 p; ... 13. C. Călina 4 487 p;... 16. A. Covaci 4 367 p; 17. C. Zamfir 4 324 p; 18. M. Cosmescu 4 275 p;... 21 Al. Nagy 4 135 p;... 25. Fl. Mureșanu 3 913 p; *ECHIPE:* 1. U.R.S.S. 15 166 p; 2. România I 14 567 p; 3. Bulgaria 13 543 p; 4. Franța 13 374 p; 5. S.U.A. 12 956 p; 6. România II 12 946 p; 7. Cehoslovacia 12 739 p.

După încheierea concursului, am solicitat cîtorva oaspeți să ne împărtășească opiniile lor în legătură cu întrecerile:

AIMÉ JARRAU (Franța) — *președintele federației și membru în U.I.P.M.:* „A fost un concurs reușit, în special în ceea ce privește călăria. La nici o altă competiție la care am asistat, nu am văzut o mai bună realizare a parcursului și cai de o așa înaltă valoare".

ANATOLI TULIAKOV (U.R.S.S.) — *antrenor principal:* „Toate echipele au prezentat sportivi bine pregătiți. Bazele sportive pe care s-au desfășurat probele au fost excelente. Țin să subliniez comportarea primei selecționate a României la tir, arbitrajele obiective și calitatea cailor puși la dispoziție".

PETER PETROV (Bulgaria) — *antrenor:* „Au existat trei grupe valorice. În prima U.R.S.S., în a doua România I și S.U.A., iar în a treia restul participantelor. Dintre sportivi, apreciez valoarea lui V. Sileahin, D. Spîrlea și D. Roth".

DANIEL STEINMAN (S.U.A.) — *conducătorul lotului:* „O întrecere foarte bună din toate punctele de vedere. Ne-am făcut cu această ocazie numeroși prieteni".

General maior VICTOR STĂNCULESCU (România) — *președintele federației:* „Ne-am străduit să organizăm acest concurs cît mai bine și, sper, am reușit. Sînt foarte mulțumit de performanța băieților noștri, care au ocupat locul doi. Sperăm ca și pe viitor ei să obțină performanțe de o bună valoare".

Emanuel FANTĂNEANU

atletism

JUNIORII ȘI-AU DESEMNAT CAMPIONII

Reuniunea de ieri a campionatelor juniorilor s-a desfășurat pe o vreme ideală pentru atletism. Rafalele de vînt de sîmbătă s-au transformat într-o adiere binefăcătoare, rezultatele probelor de alergări scurte — foarte aproape de cifrele-record — primind girul autenticității. **Sandu Mitrofan** a terminat învingător cursa de 200 m cu aceeași nonșalanță cu care cîștigase sîmbătă „suta", dovedind din nou că este cel mai bun produs al generației sale de sprinteri.

În absența Eleonorei Monoraru, aceeași probă rezervată fetelor a prilejuit micuței Liliana Leau realizarea unui event — sîmbătă cîștigase la 400 m — la care probabil nu spera la sosirea în București. Junioara mică din Rm. Vîlcea a înregistrat ieri un timp inferior doar cu două zecimi recordului de junioare al Marianei Goth și Eleonorei Monoranu.

Marcel Chira (Șc. sp. Ploiești) învingător la înălțime, cu 2,02 m

O frumoasă impresie a lăsat și Marta Szatmari care în proba de 100 mg a înregistrat 13,9 atît în serie cît și în finala pe care a cîștigat-o detașat. O mică — sau mare! — surpriză s-a înregistrat în proba de săritură cu prăjina unde favoriții Cornel Anton și Marian Voicu au fost învinși fără drept de apel de sibianul Adrian Dinu.

În urma introducerii unei contestații campionul probei de 1 500 m desfășurată sîmbătă, Gheorghe Ghipu, a fost descalificat, titlul fiind astfel acordat colegului său de club Florea Sandru.

Rezultate tehnice: **BAIEȚI: 100 m:** S. Mitrofan (Șc. sp. atletism) 10,4 (vînt din spate 3,3 m/s), V. Ciurea (C.S.M. Cluj) 10,6, C. Pascu (Știința Moreni) 10,6; **200 m:** Sandu Mitrofan 21,6, E. Răducu (L. E. A C-lung Muscel) 21,8, V. Maidik (Șc. sp. Cluj) 22,2; **400 m:** E. Răducu 49,0, M. Bălan (C.S.O. C-lung Muscel) 49,5, A. Cristali (L.E.A. C-lung Muscel) 49,7; **800 m:** Gh. Ghipu (Metalul) 1:54,3; **400 mg:** A. Cristali 54,6 **triplusalt:** Șt. Lengyel (Șc. sp. Bv) 15,12, C. Bădoiu (S.S.A.) 14,83, S. Bokor (Șc. sp. Sibiu) 14,81; **prăjină:** A. Dinu (C.S.M. Sibiu) 4,60, C. Anton (C.S.S. Buc.) 4,20, C. Lihu (C.S.S.) 4,20; **disc:** I. Măglașu (Dinamo) 46,62, M. Coroiu (Șc. sp. Cluj) 41,69, D. Marin (U.T.A.) 41,14; **ciocan:** G. Călin (S.S.A.) 55,84 **(record de juniori II),** S. Tudor (Viitorul Buc.) 55,38, D. Kifiriuk (Șc. Sp. Oradea) 52,04; **lungime:** G. Oană (Petrolul) 7,44 m, C. Ionescu (Dinamo) 7,33, C. Donchievici (S.S.A.) 7,13; **5000 m:** Fl. Sandru (Metalul) 15:13,0, **4x100 m:** Șc. sportivă de atletism 43,7, Șc. sp. Ploiești 44,3, Șc. sp. Oradea 44,7. **FETE: 100 m:** Greta Măgirescu (Șc. sp. Bacău) 12,0, Doina Sereșan (Șc. sp. Carei) 12,3, Adriana Surdu (Lic. 2 Iași) 12,3; **200 m:** Liliana Leau (Lic. 2 Rm. V.) 24,8, Greta Măgirescu 25,1, Adriana Surdu 25,3; **înălțime:** Roxana Vulescu (Lic. 35 Buc.) 1,67, Georgeta Pop (Șc. sp. Cluj) 1,64, Georgeta Păcuraru (Lic. N. Bălcescu Cluj) 1,60; **100 mg.** Marta Szatmari (Lic. Babeș-Bolyai Tg. M.) 13,9, Elena Crăciun (S.S.A.) 14,4, Anca Hoinărescu (Lic. N. Bălcescu Cluj) 14,6; **greutate:** Mariana Constantin (S.S.A.) 12,80, Mariana Ionescu (Rovine Craiova) 12,15, Iuliana Török (C.A.U.) 11,95; **4x100 m** Șc. sp. Bacău 49,5; Șc. sp. Oradea 50,0, Șc.

Celelalte rezultate le vom publica în numărul de mîine al ziarului nostru.

Vladimir MORARU

handbal

Însemnări despre divizia A masculină

UN CAMPIONAT NUMIT SPERANȚĂ

Mult mai disputat decît în precedentele sale 12 ediții, recent încheiatul campionat masculin de handbal a oferit cîteva satisfacții majore, legate direct de structura și evoluția acestui sport. Pornind la realizarea unei succinte analize a celei mai importante întreceri interne, avem convingerea — determinată de date obiective — că disputa se va înscrie ca unul din momentele importante în dezvoltarea generală a handbalului nostru masculin.

Pe ce se întemeiază o astfel de afirmație? Mai întîi pe faptul că — spre deosebire de alți ani — lupta celor 10 formații participante la divizia A a fost acum mult mai echilibrată, **realizîndu-se, pentru prima oară, o sensibilă apropiere între obișnuitele candidate la titlu** — parcă nici nu mai simțim nevoia să precizăm că este vorba de Steaua și Dinamo București — **și celelalte echipe**, dintre care multe au făcut în acest sezon un spectaculos salt pe plan valoric. Și astfel, obositoarea monotonie competițională care plana asupra acestei competiții, în care lupta pentru întîietate avea orizonturi foarte înguste, iar cea pentru evitarea retrogradării înscria pe agenda ei doar 2—3 candidate, s-a destrămat brusc, chiar din prima etapă, cînd actuala deținătoare a titlului, Steaua, a suferit o spectaculoasă înfrîngere la modesta pînă atunci, formație a studenților gălățeni. Așa s-a dat semnalul unei ediții palpitante, ce ne-a oferit de-a lungul celor 30 de etape suculente satisfacții spectaculare. Pentru că meciurile pe care le-au susținut **Steaua** și **Dinamo București** cu **Universitatea București, Politehnica Timișoara, Universitatea Cluj** sau chiar **Dinamo Brașov** și **S.C. Bacău** n-au mai însemnat simple formalități, în care jocul avea un „sens unic" și în care echipa învingătoare era dinainte cunoscută. Au fost partide dinamice, cu neașteptate răsturnări de scor, cu victorii realizate pe „muchie de cuțit". Cea mai bună dovadă a acestei atît de așteptate schimbări a raportului de forțe din campionat o constituie faptul că, pentru prima oară în scurta istorie a competiției, lideră a fost, este drept doar puțină vreme, și o altă echipă decît Steaua și Dinamo București. Este vorba de Universitatea București, care, în cele din urmă, a ocupat locul medaliilor de bronz.

Un alt argument în sprijinul afirmației noastre inițiale este și acela că într-o proporție mai mare decît înainte, **majoritatea echipelor participante au acordat credit tineretului, promovînd cu curaj, chiar în meciurile cele mai dificile, jucători tineri,** bine dotați fizic, cu calități tehnice remarcabile. Prezența activă a unui adevărat flux de cadre tinere este poate caracteristica cea mai importantă a acestui campionat, garanția certă că handbalul nostru masculin merge pe un drum bun. În cele 30 de etape ale întrecerii s-au făcut remarcați prin aptitudini promițătoare handbaliști ca **Stockl, Munteanu** (Steaua), **Dan Marin, Bota, Keil** (Dinamo București), **Voinea, Stef, Cosma, Banciu** (Universitatea București), **Drăgoi, Teacoiu** (Politehnica Timișoara), **Tudosie, Schobel, Capră** (Universitatea Cluj), **Messmer, Schmid** (Dinamo Brașov) — toți jucători care vor putea să dea și mai deplin dovada posibilităților pe care le au.

Am putea, fără discuție, să ne oprim doar la aceste două dovezi legate de progresul campionatului masculin de handbal, care — credem — sînt suficient de elocvente. Mai există însă și alte temeiuri ce ne îndreptățesc să privim cu optimism viitoarea confruntare dintre cele mai bune 10 echipe masculine de handbal ale țării noastre. Să notăm, doar cîteva, pe scurt: **preocuparea permanentă a antrenorilor pentru realizarea unor cît mai mari acumulări tehnice și, ceea ce este mai important,** tactice; **creșterea interesului pentru ridicarea de noi cadre tinere, manifestată pregnant prin atenția acordată formațiilor de juniori; ridicarea calitativă a arbitrajelor; lărgirea activității competiționale internaționale, prin înmulțirea contactelor dintre echipele noastre de club și formații de peste hotare.** Toate aceste lucruri, conturate și în actualul sezon, dar, avînd perspective de a se amplifica în viitor, constituie, alături de celelalte două elemente discutate mai pe larg, baze solide pe care sîntem siguri că se vor putea face începînd din toamnă pași serioși înainte în handbalul nostru masculin, deoarece nu trebuie uitat faptul că, ridicarea valorică a campionatului, asigură forță și valoare reprezentativei naționale.

Trei dintre tinerii handbaliști în care toți specialiștii își pun mari speranțe: Stockl, Dan Marin (trăgînd la poartă) și Bota, surprinși în timpul derbyului Steaua—Dinamo. Cu spatele (nr. 9) Goran.

Foto: N. DRAGOȘ

Călin ANTONESCU

Tetratlonul atletic pionieresc

Campioană: echipa Liceului 2 Ploiești

Cîștigători la individual — Doina Spînu și Lucian Popa

Ediția 1971 a finalei republicane a Tetratlonului atletic pionieresc a dat cîștig de cauză echipei Liceului nr. 2 din Ploiești. Este o victorie net meritată, obținută cu un avans de 27 de puncte asupra următoarei clasate, echipa Liceului nr. 15 din Cluj. Liceul ploieștean confirmă, în acest fel, puternica tradiție creată atletismului, ca rod al muncii neobosiților antrenori, profesorii **Emil Postelnicescu** și **Vasile Roșca** și de bună seamă al sprijinului acordat de conducerea școlii, îndeosebi prin **prof. Traian Comănici. Spunem tradiție, deoarece reprezentanții Liceului nr. 2 din Ploiești au fost prezenți, printre finaliști, la toate edițiile Tetratlonului, ocupînd locul I în 1968, locurile 2 în 1969 și 1970 și acum, în fine, reeditînd performanța din ediția inaugurală a pasionantei întreceri. Nădăjduim că succesul pionierilor ploieșteni va fi un îndemn și pentru alții de a sprijini disciplina sportivă olimpică nr. 1, acolo, în orașul aurului negru...**

După ce a condus în prima probă, cea de alergări, echipa Liceului nr. 15 din Cluj a slăbit tempoul, menținîndu-se, în continuare, în plasa formației campioane. O notă bună pentru pionierii Școlii generale nr. 18 din Sibiu, clasați pe locul 3 și la fel pentru cei de la Școala generală nr. 2 din Craiova, recordmeni în ceea ce privește vîrsta concurenților prezenți la finale, ocupanții locului 4.

Individual, punctajul cel mai mare — 325 — l-a realizat concurenta **Doina Spînu.** Performanțele ei: 60 m — 7,9 sec., lungime — 3,39 m., înălțime — 1,42 m și aruncarea mingii de oină — 45,10 m. Meritul campioanei este în special acela că a reușit să-și stăpînească emoția, care pur și simplu o copleșise, după prima probă, și să evolueze în continuare foarte aproape de valoarea ei. Băieții și-au desemnat cîștigătorul în persoana lui **Lucian Popa**, care a totalizat 275 p. (7,9—5,34 m — 1,48 m — 75,20 m. Rezultatul de la aruncare a fost determinant în stabilirea clasamentului final).

Clasament general: **1. Liceul 2 Ploiești 2 432 p.; 2. Lic. 15 Cluj 2 405 p.; 3. Șc. gen. 18 Sibiu 2 343 p.; 4. Șc. gen. 2 Craiova 2 325 p.; 5. Șc. gen. 1 Pitești 2 291 p.; 6. Lic. 8 Iași 2 208 p. Individual. Fete: 1. Doina Spînu 325 p.; 2. Lucia Zamfirescu 289 p.; 3. Ana Pajsz 265 p. Băieți: 1. Lucian Popa 275 p.; 2. Adrian Nae 271 p.; 3. Ovidiu Berceanu 265 p.**

Campioanei, primilor clasați la individual, formațiilor celor mai ... tinere le-au fost oferite premii, medalii și diplome din partea Consiliului Național al Organizației Pionierilor, Ministerului Învățămîntului și Consiliului Național pentru Educație Fizică și Sport.

Tiberiu STAMA

TENIS

A luat sfîrșit campionatul republican al copiilor

„CUTEZĂTORII" — PATRU TITLURI DIN CELE NOUĂ PUSE ÎN JOC

Duminică s-au disputat ultimele meciuri din campionatul republican rezervat copiilor, la sfîrșitul cărora au fost decernate cele 9 titluri puse în joc. Mai înainte de a face cunoscute numele celor mai bune rachete din rîndurile micilor tenismeni, considerăm necesare cîteva observații asupra finalelor.

Meciul cel mai disputat l-a oferit perechea *Cosmina Popescu — Gabriela Szöke.* După ce Popescu pierde primul set și-l cîștigă pe al doilea, Szöke are o revenire neașteptată și, de la 1—3, egalează. Apoi preia conducerea, are două meci-baluri, dar nu-și poate adjudeca partida. Mai calmă, dar și cu un joc mai complet, Cosmina Popescu cîștigă. Astfel reprezentanta clubului Cutezătorii ridică la 4 numărul titlurilor cucerite de tenismenii de la Palatul Pionierilor.

Iată rezultatele finalelor: *băieți (8—10 ani):* F. Segărceanu (Dinamo) — D. Antonescu (Dinamo) 6—5, 6—2; *11—12 ani:* E. Pană (Cutez.) — A. Szilagy (Brașov) 6—2, 6—3; *13—14 ani:* C. Feteanu (Cutez.) — L. Soare (Steaua) 6—2, 6—3; *fete: (8—10 ani):* Cosmina Popescu (Cutez.) — Gabriela Szöke (Dinamo) 4—6, 6—4, 6—5; *11—12 ani:* Lunela Orășanu (Hunedoara) — Lucia Romanov (Cutez.) 1—6, 6—5, 6—4; *13—14 ani:* Ana Balasz (Hunedoara) — Elena Popescu (Dinamo) 6—4, 6—3.

În urma acestor rezultate, titlurile de campioni republicani la copii, pe anul 1971, au fost cîștigate de:

BAIEȚI: F. Segărceanu (8—10 ani), *E. Pană* (11—12 ani), *C. Feteanu* (13—14 ani). *FETE: Cosmina Popescu* (8—10 ani), *Lunela Orășanu* (11—12 ani), *Ana Balasz* (13—14 ani). *DUBLU BAIEȚI: L. Titei* (Constanța), *R. Opreanu* (Reșița). *DUBLU FETE: Doina Ionescu* (Cutez.) — *Elena Popescu* (Dinamo). *DUBLU MIXT: C. Feteanu* (Cutez.), — *Doina Ionescu* (Cutez.).

Ion GAVRILESCU

★

În divizia A: Dunărea Galați — Șc. sp. București 19—5.

V. ȘTEFANESCU-coresp.

Eduard Pană (clubul „Cutezătorii" — antrenor prof. E. Modiano), cîștigătorul titlului de campion al țării la grupa 11—12 ani.

Foto: Theo MACARSCHI

TENIS DE MASĂ

Campionatul republican al copiilor

TITLURILE INDIVIDUALE AU REVENIT SPORTIVILOR BUZOIENI, CLUJENI ȘI BUCUREȘTENI

CLUJ, 4 (prin telefon, de la trimisul nostru). La capătul a 3 zile de întreceri viu disputate și de un bun nivel tehnic, campionatele republicane de tenis de masă ale copiilor au luat sfîrșit. După ce sîmbătă au fost desemnate echipele campioane, de duminică la prînz sînt cunoscuți și deținătorii titlurilor individuale. Astfel, campioni ai țării sînt acum, la categoria 10—12 ani: **Simona Petrescu** (Șc Sp. Buzău) **și Cristinel Romănescu** (Cutezătorii Buzău), iar la categoria de vîrstă imediat superioară (13—14 ani): **Maria Șinutuan** (C.S.M. Cluj) și **Alexandru Buzescu** (Progresul București).

Așadar, la categoria cea mai mică, superioritatea reprezentanților orașului Buzău s-a impus pe toată linia, în timp ce la celelalte două probe au învins o clujeancă și un bucureștean. Dar, pe lîngă cei care au fost încununați cu laurii victoriei au ieșit în evidență și alți sportivi, fie din aceleași orașe cu campionii, fie din localități diferite. Ne vom referi în mod special la **Sever Naidin** și colegul lui, **Mircea Borlovan.** (Voința Craiova, antrenor **Virgil Bălan**), **Alexandru Demeni** și **Adrian Cuc** (C.S.M. Cluj), **Petre Firănescu** (Rovine Craiova), **Andrei Panait** (Oțelul Galați, antrenor **Teodor Grigoriu**), sau **Ildico Gyöngyosi** (S.S. Petroșani) și **Liana Mihuț** (Voința Arad). Și lista celor remarcați ar mai putea continua...

Ceea ce s-a reținut, urmărind evoluțiile speranțelor tenisului nostru de masă, a fost maniera satisfăcătoare de a acționa a multora dintre tinerii prezenți la Cluj: lovituri numeroase de atac bine executate, cu încheieri decisive. Această concepție de joc va trebui cultivată în continuare, ea prezentînd cele mai multe garanții de reușită pentru un sportiv de performanță.

Fiind vorba despre jucători aflați abia la începutul activității este necesar ca instruirea lor viitoare să fie efectuată în permanență și cu maximum de atenție. Altfel, munca de pînă acum a antrenorilor ar risca să fie compromisă, să nu aibă efectele așteptate și atît de dorite.

La terminarea competiției a avut loc o reușită festivitate de premiere. Cei clasați pe primele locuri au fost distinși cu frumoase premii și diplome, înmînate de către antrenorul federal **Ella Constantinescu** și maestrul emerit al sportului **Albin Moraru,** primul căpitan al reprezentativei României de tenis de masă, din anul 1936.

La încheierea acestor rînduri se cuvine să felicităm pe activiștii de la C.J.E.F.S. Cluj, pentru modul exemplar în care au organizat competiția. O mențiune și pentru activitatea desfășurată de directorul concursului, **Ion Georgescu** (București).

Rezultate: CATEGORIA 10—12 ani (fete) — 39 de participante locurile I—II: **Simona Petrescu — Tamara Savu** (S.S. Buzău) 2—0; III—IV: **Lăcrămioara Negoescu** (S. S. 2 Buc.) — **Simona Stoia** (Spartac Buc.) 2—1; băieți (34 participanți) locurile I—II: **Cristinel Romanescu — Paul Bogdan** (S. S. Buzău) 2—0; III—IV: **Sever Naidin — Mircea Borlovan** 2—0; CATEGORIA 13—14 ani (fete) — 22 de participante, turneul final: 1. **Maria Șintuan** 5 v., 2. **Ligia Lupu** (C.S.M. Cluj) 4 v., 3. **Ildico Gyöngyosi** 2 v, 4. **Liana Mihuț** 2 v. Băieți (36 participanți) locurile I—II: **Alexandru Buzescu — Ștefan Moraru** (Progresul Buc.) 2—1; III—IV: **Alexandru Demeni — Petre Firănescu** 2—0.

Constantin COMARNISCHI

CICLISM

În „Cupa ziarului SPORTUL" la pistă

Duminică, la o oră foarte matinală (neobișnuită pentru concursurile noastre de velodrom) — 8.30, s-au disputat ultimele probe ale ediției a II-a a concursului internațional de pistă dotat cu „Cupa ziarului SPORTUL", la care au participat pistarzi din Bulgaria, Ungaria, Cehoslovacia și România. Deși vîntul a continuat să-i încomodeze pe cicliști, datorită străduințelor participanților (îndeosebi ale alergătorilor români) am asistat din nou la întreceri pasionante, la dispute acerbe, la curse cu suspense care — toate la un loc — au făcut din reuniune un spectacol plăcut.

Cele trei probe care au încheiat competiția — viteză (turneu-revanșă), italiană și cursă cu adițiune de puncte — au revenit detașat reprezentanților României. Ținînd seama de faptul că ei au mai cîștigat alte patru probe în zilele precedente (printre care și probele olimpice de 1 000 m cu start de pe loc cu un record național egalat — 1:09,9 și de viteză, 11,5 s pe un vînt năprasnic, ambele performanțe realizate de liderul velodromului românesc — talentatul Ștefan Laibner) și că dintre cele trei formații naționale oaspete doar cehoslovacii au reușit să ocupe locul I în două probe (neclasice) — se poate socoti că a doua ediție a „Cupei ziarului SPORTUL" a constituit un real și deplin succes al pistarzilor români. În anul preolimpic acest lucru este de bun augur. Fără îndoială că forurile de resort se vor sesiza și vor lua măsuri pentru includerea în lotul olimpic al țării a recordmanului Ștefan Laibner (cărula este necesar ca în acest an și în cel ce urmează să i se ofere condiții de participare la marile competiții). Și, poate, după ei vor urma și alții, desigur în măsura în care reușesc să se impună prin performanțe.

Oricum, acest concurs a fost un veritabil tonic. Sportul nostru cu pedale a făcut prin probele de pistă (este drept, la ele ne așteptam mai puțin, deși am semnalat tuturor valoarea și talentul lui Ștefan Laibner...) un pas mare spre arena olimpică. Stimulat material și moral, ciclismul poate oferi sportului românesc satisfacții la care astăzi încă mulți nu se gîndesc.

Revenind la probele de duminică, să notăm buna comportare a lui Florian Negoescu — secundul lui Ștefan Laibner — relevată de cele trei victorii categorice la viteză în cursele cu oaspeții. Totuși, Fl. Negoescu rămîne un pistard capricios, care nu oferă încă suficiente garanții. În cursa italiană, deși a avut unele ezitări regretabile, echipa noastră a fost net superioară formațiilor Ungariei, Cehoslovaciei și Bulgariei. Cu toate că s-a folosit un regulament mai puțin înțeles de spectatori și chiar de unii concurenți, cursa cu adițiune de puncte a plăcut prin numeroasele evadări realizate de diferiți concurenți, prin permanenta bătălie pentru puncte.

Rezultate tehnice:

Viteză (turneu-revanșă): 1. FLORIAN NEGOESCU (ROMANIA) 3 victorii; 2. M. Jelinek (Cehoslovacia) 1 v; 3. B. Mladenov (Bulgaria) 1 v; 4. A. Csorba (Ungaria) 1 v (ordinea locurilor 2—3—4 a fost stabilită în urma disputării unei serii de baraj);

Cursa italiană (echipe de 5): 1. ROMANIA (ȘT. LAIBNER, FL. NEGOESCU, M. IONIȚA, C. GONȚEA, P. SOARE) 2:19,1; 2. Ungaria 2:21,2; 3. Cehoslovacia 2:23,4; 4. Bulgaria 2:26,5;

Cursă cu adițiune de puncte (100 de ture, sprint la trei ture) — 32 de concurenți la start 12 abandonați: 1. M. IONIȚA (ROMANIA) 30 de puncte și 2 ture avans; 2. C. Gonțea (România) 20 p + 2 t. av.; 3. M. Ferfelea (România) 56 p + 1 t. av.; 4. Șt. Ștefanov (Bulgaria) 45 p + 1 t. av.; 5. A. Neagoe (România) 26 p + 1 t. av.; 6. P. Dolofan (România) 24 p + 1 t. av.; 7. A. Nikolov (Bulgaria) 16 p + 1 t. av.; 8. I. Gavrilă (România) 15 p + 1 t. av.; 9. D. Lacko (Cehoslovacia) 10 p + 1 t. av.; 10. L. Magyar (Ungaria) 5 p + 1 t. av.

★

Astăzi dimineață pleacă în R.D. Germană pistarzii Șt. Laibner și Fl. Negoescu (însoțiți de antrenorul M. Mihăilescu) pentru a participa marți și miercuri la concursuri de viteză pe velodroamele din Leipzig și Gera.

Hristache NAUM

AUTOMOBILISM

Pentru a treia oară consecutiv campioni naționali

AUREL PUIU ȘI C. PESCARU AU CÎȘTIGAT RALIUL ROMÂNIEI

A doua etapă a Raliului României, deși disputată pe același traseu ca și prima, a fost mai dificilă. A intervenit oboseala piloților (dintre care unii ca L. Borbely au stat permanent la volan), iar apoi a început și o ploaie care i-a însoțit pe concurenți cîteva sute de kilometri. În aceste condiții, alte două echipaje din cele patru fără penalizări în prima jumătate a raliului (Borbely — Heim, Răuță — Girjoabă) au întîrziat la postul de control de la Rucăr și au ieșit din cursa pentru primele locuri. Duelul Cristea — Puiu a continuat cu dîrzenie pînă la ultima probă specială. Înaintea ei a intervenit ceea ce este mai neplăcut pentru un automobilist, o defecțiune tehnică și fără a putea folosi ambreiajul pe serpentinele Mateiașului echipajul **Eugen Ionescu Cristea — P. Vezeanu** n-a mai putut continua lupta pentru victorie. Celălalt mare favorit nu a scăpat nici el de o defecțiune, dar conducta de ulei ruptă l-a oprit doar la 100 m de sosire și a putut trece controlul orar în timp. Cu această victorie echipajul **Aurel Puiu — Constantin Pescaru** cîștigă pentru a treia oară consecutiv titlul de campion național de raliuri. O răsplată pe deplin meritată care încununează talentul, munca și seriozitatea.

Foarte animată a fost întrecerea în clasa mașinilor Dacia. **Gh. Morasi — Ilie Olteanu** au mers însă foarte bine în probele speciale și (cum colegii lor de echipă **Răuță — Girjoabă** au fost și ei penalizați cu 1 minut) au terminat pînă la urmă pe locul trei în clasamentul general, cîștigînd clasa respectivă. De menționat că mediile ridicate, unele transformînd sectoarele respective într-un fel de probe speciale cu circulația deschisă, au făcut ca încă trei echipaje să sufere accidente. Din fericire s-au produs doar pagube materiale, piloții și navigatorii scăpînd teferi. Defecțiunile mecanice mai grave nu au lipsit nici ele și doar 14 din cele 23 de echipaje plecate în cursă au trecut linia de sosire și au participat — împărțite în serii — la proba de viteză în circuit din București.

Disputat în cadrul unei manifestații mai largi a sporturilor mecanice (demonstrație de măiestrie în conducerea automobilului efectuată de instructorii școlii de șoferi amatori din București, concurs de carturi și de viteză pentru motocicliști) circuitul de viteză a fost o reușită și a demonstrat atracția acestui gen de întrecere. Iată acum rezultatele finale ale Raliului României: **CLASAMENT GENERAL: 1. Aurel Puiu — C. Pescaru (Renault 8 Gordini) 3 255,7 p; 2. E. Ionescu Cristea — P. Vezeanu (R. 8 Gordini) 3 276,8 p; 3. Gh. Morasi — Ilie Olteanu (Dacia 1 100 S) 3 654,5 p; 4. I. Răuță — I. Girjoabă (Dacia 1 100 S) 3 708,7 p; 5. D. Novac — C. Brînduș (Dacia 1 100 S) 3 770,8 p; 6. L. Borbely — H. Heim (R. 8 Gordini) 3 829,7 p.** Așa cum reiese din clasamentul de mai sus, în clasa a V-a primele trei locuri au fost ocupate de echipajele de pe R. 8 Gordini (în ordine Aurel Puiu — C. Pescaru; E. Ionescu Cristea — P. Vezeanu; L. Borbely — H. Heim), iar în clasa a IV-a de echipajele de pe Dacia 1 100 S (în ordine G. Morasi — I. Olteanu; I. Răuță — I. Girjoabă; D. Novac — C. Brînduș). În clasa I pe primul loc s-a clasat L. Moldovan — Șt. Haas (Fiat 850), urmat de D. Bonjug — A. Mureșan (Fiat 850).

Gh. EPURAN

PRONOSPORT

AȘA ARATĂ O VARIANTĂ CU 13 REZULTATE EXACTE LA CONCURSUL PRONOSPORT NR. 27 ETAPA DIN 4 IULIE 1971

I. S. N. Oltenița-Dunărea	2
II. Portul-Electrica C-ța	2
III. I.M.U.M.-Cimentul	1
IV. Caraimanul-I.R.A. Cîmpina	2
V. Prog. Br.-Dacia Galați	X
VI. F.C. Galați-Unirea Tr. Brăila	1
VII. Ceahlăul-Victoria Roman	X
VIII. Minobradul-Foresta	1
IX. Rarăul-Minerul G.H.	1
X. Textila Buh.-Trotușul	2
XI. Minerul Com.-Petrolul Moinești	1
XII. Auto. Focșani-Metalul Buzău	1
XIII. Olimpia Rm. S.-Șoimii Buzău	X

Fond de premii lei 163.148.

Plata premiilor pentru acest concurs se va face astfel:

În capitală începînd de la 9 iulie pînă la 18 august 1971.

În țară de la 13 iulie la 18 august 1971 inclusiv.

Marea satisfacție, din final, a cîștigătorilor „Cupei României" ediția 1970—1971.

STEAUA A CÎȘTIGAT A 11-A OARĂ „CUPA ROMÂNIEI"

An de an, așteptăm ultimul act al sezonului de primăvară-vară, finala Cupei, cu speranțe și dorințe explicate și îndreptățite de un lung șir de „precedente". Virtuțile multiple ale „finalelor", dramatismul lor, am spune chiar psihologia lor aparte, ne cheamă irezistibil la unul din spectacolele de gală ale soccerului nostru.

Și aproape niciodată nu plecăm de la acest spectacol cu sacul gol, ci, dimpotrivă, purtăm în noi emoții care trăiesc și care ne lasă amintiri greu de uitat.

A 34-a finală a „Cupei României" nu s-a dezis.

Două din combatantele de marcă ale fotbalului românesc ne-au oferit o întrecere pasionantă, cu răsturnări spectaculoase, cu o tensiune înaltă, la care am fost conectați din primul pînă în ultimul minut de joc.

Iată istoria finalei de ieri, pe care, pentru... sistematizare, v-o prezentăm în 6 „sferturi".

MINUTELE 1—15. Spre surpriza tribunelor, „neîncălzite", partida debutează printr-un gol înscris de Lucescu în secunda 80. Dumitrache îl depășește pe Ciugarin în apropierea liniei de fund, Sătmăreanu trimite în corner, dinamoviștii execută cornerul scurt, mingea ajunge apoi la Nunweiller VI, care lasă balonul lui **Lucescu**, un șut sec — gol, 1—0 pentru Dinamo. Steaua reacționează energic, dar apărarea dinamovistă este la post, intransigentă, uneori chiar exagerat față de vîrful de atac Iordănescu. Trei cornere la poarta lui Constantinescu sînt respinse de fruntea aceluiași Nunweiller III.

În min. 13, Lucescu, scăpat singur printre doi fundași centrali vulnerabili, ajunge în fața lui Haidu are golul (și poate Cupa) în fața ghetei, dar șutează slab și Haidu ieșit la blocaj, respinge în corner.

MINUTELE 15—30. Sînt minute incendiare. Negrea șutează puternic de la distanță, în min. 21, dar Constantinescu apără lîngă bară. În min. 22, Lucescu cade în careu, fiind după părerea noastră, faultat. După numai un minut, fază sinonimă în careul dinamovist, cel faultat fiind de data aceasta Sătmăreanu. Arbitrul acordă, corect, penalty. Transformă **Tătaru**: 1—1. După cîteva minute de joc anonim, un fault la fel de anonim asupra lui Vigu, la circa 30 m. Execută **Tătaru**. Constantinescu plonjează (credem că putea opri mingea chiar și cu piciorul !), mingea sare în fața lui, o atinge cu mîinile și o scapă în plasă, copilărește. (Un gol exact ca și în partida de verificare a lotului olimpic cu Eintracht Franckfurt).

MINUTELE 30—45. A fost sfertul de oră al lui Iordănescu, care a vrăjit, în repetate rînduri, întreaga apărare dinamovistă. Din păcate, acest tînăr și excepțional talent a fost adeseori victima durităților (autori Sandu Gabriel, Dinu etc.). Steaua atacă variat, pe tot frontul de joc, acțiunile lui Tătaru, Iordănescu și Pantea au fantezie și explozie. Dinamoviștii resimt „lovitura Constantinescu" și se agață greu de joc. În minutul 44, Pantea ratează cu poarta goală.

MINUTELE 45—60. După cîteva acțiuni de tatonare, dinamoviștii amenință hotărîți poarta lui Haidu. În min. 54, o combinație reușită Din—Radu Nunweiller se încheie cu șutul ultimului, din 7—8 m lateral, dar Haidu salvează. După numai un minut, Tătaru șutează de la 16 m în bară. În minutul 58, după o acțiune în careul Stelei, arbitrul Ghemigean, care lăsase să curgă faza, dictează — la protestele lui Dinu — lovitură de pedeapsă. Bănuim că arbitrul a acordat o compensație pentru lovitura de pedeapsă neacordată în prima repriză, la faultul asupra lui Lucescu. După minute penibile, cu două echipe îmbrîncindu-l pe arbitru („A fost penalty !" — „N-a fost penalty !"), cu antrenorii Tr. Ionescu și Constantin intrați în meleu spre a-și tempera elevii, dintre care unii își pierduseră controlul (primsolist: Vigu), mingea aruncată peste tot este în sfîrșit așezată pe punctul de la 11 m. Execută **Lucescu** și... 2—2.

MINUTELE 60—75. Steaua dispare aproape din joc. Componenții ei resimt evident șocul penalty-ului egalizator. Relansată, Dinamo atacă din ce în ce mai periculos. Lucescu — cel mai bun jucător dinamovist de ieri — zburdă pe tot terenul, reușind să-i remorcheze în atacurile sale pe Haidu (intrat în locul lui Doru Popescu) și R. Nunweiller, nu însă și pe Dumitrache, care așteaptă mingea centrată la cap la... umbra gigantului Haidu, care, bineînțeles, culege toate baloanele.

Simțind înfrîngerea care plutește spre Steaua, antrenorii ei fac o manevră... psihologică. Îl introduc pe juniorul Aelenei (în locul lui Dumitriu III) recunoscut pentru vivacitatea sa. Nu greșesc. Abia intrat în posesia mingii, Aelenei face două driblinguri de mare efect, trece pe lîngă Nunweiller III, dar șutează peste bară.

MINUTELE 75—90. Este rîndul Stelei să reînvie la flacăra micului și neastîmpăratului Aelenei. Vigu face în min. 77 o cursă de 40 m, dar șutează din 6—7 metri în Constantinescu. Trei minute mai tîrziu, Tătaru face o preluare splendidă printre Nunweiller III și Stoenescu, țîșnește în careu și-l „execută" pe Constantinescu, semnîndu-și spectaculosul său hat-trick și o dată cu el victoria meritată a Stelei, echipa mai puternică, mai bine orientată, mai ofensivă, mai apreciată ieri de toți spectatorii.

Marius POPESCU

VICTORIA JOCULUI OFENSIV

Una peste alta, făcînd o medie între perioadele ei de vîrf, mai consistente, și cele de căderi, mai trecătoare, această tradițională finală Steaua-Dinamo a prilejuit un joc bun ; **„pe alocuri chiar foarte bun"**, după cum ne mărturisea un fost și, poate, viitor dinamovist, l-am numit pe Ion Pîrcălab, aflat în tribună, care-și formulase calificativul, comparînd, desigur, cu standardul campionatului francez unde activează.

Startul n-a fost al Stelei

Steaua, specialista nr. 1 a Cupei după război (întocmai ca Rapidul pe vremuri) merită cu prisosință trofeul. Ieri, a început mai slab, a primit gol în secunda 80 — din cauza unor slăbiciuni evidente în sistemul defensiv (îndeosebi de la fundașii centrali) — puțin a lipsit să-l încaseze și pe al doilea, dar și-a revenit relativ repede, reorganizîndu-se după rețeta obișnuită. În faza de apărare, Vigu și-a acoperit mai judicios zona, protejînd în fața fundașilor centrali (și permițîndu-i lui Ciugarin un marcaj mai strict la Dumitrache). De asemenea, Pantea și Dumitriu III s-au repliat mai metodic, mai sistematic decît o făcuseră în startul partidei, pentru a nu lăsa prea mult timp liber de acțiune lui Lucescu și Doru Popescu.

Grupată în defensivă, Steaua a acționat unitar și în situațiile de posesie a mingii, ceea ce i-a permis să treacă treptat la jocul ei colectiv, ofensiv (s-a aflat de 93 de ori în terenul advers, față de 70 de treceri ale adversarului), cu joc variat, derutant, cînd pe aripi, cînd în adîncime. Pentru a-și pune în valoare concepția, demarcajul s-a efectuat cu suficientă promptitudine, pe o arie largă, oferind fotbaliștilor militari mai multe soluții în transmiterea mingii din care s-o aleagă pe cea mai recomandabilă din punct de vedere tactic. Dintre toți, Naom ni s-a părut și în această partidă „servantul" cel mai precis și cel mai inspirat, omul din linia a doua care a trimis spre Tătaru (vîrf 2, mai liber în zona sa) și spre Iordănescu (vîrf 1) o sumedenie de baloane. Gigi Tătaru are, printre altele, marele merit de a fi înscris trei goluri în poarta lui Constantinescu (2 la faze fixe, unul lucrat), iar nouarul Stelei, Iordănescu, a fost pericolul nr. 1, semănînd aproape de fiecare dată panică în sistemul defensiv al dinamoviștilor, prin fentele și driblingurile sale derutante.

Campionii s-au descumpănit după fiecare gol

Cum reieșea din introducerea comentariului nostru, Dinamo a luat ieri un start de zile mari, ratînd, de foarte puțin, în min. 11 (cînd Lucescu, servit impecabil de Dumitrache, a șutat spre mijlocul porții) desprinderea cu două goluri de adversari. A trecut mai greu, însă, peste momentele critice (la penaltyul acordat de arbitru și apoi, la mingea scăpată, cu ușurință, în plasă de M. Constantinescu), mai ales că primii care s-au descumpănit vizibil au fost jucători ca Dinu, Nelu Nunweiller, Dumitrache, rotițe dintre cele mai prețioase în angrenajul echipei. Și, dintr-o dată, aproape nimic n-a mai reușit în jocul formației campioane : nici pregătirea atacurilor la mijlocul terenului, nici contraatacul, atuul major în modalitatea de joc a echipei din Șos. Ștefan cel Mare. După felul în care începuseră Radu Nunweiller și Cheran să „care" baloanele, după repetatele faulturi (nu numai de joc ; raport : 16—8 în... favoarea echipei Dinamo), lipsa de luciditate în ansamblul dinamovist era un fapt evident. Singur Lucescu s-a păstrat calm aproape pe întreaga durată a partidei, el impresionîndu-ne, ieri, și printr-o exemplară putere de luptă. O perioadă de joc mai bun, exprimată și printr-o superioritate teritorială, a intervenit, îndeosebi, după golul egalizator (la 2—2, după un penalty cerut de Dinu și acordat, credem noi, în compensație), dar ea n-a ținut mult, dinamoviștii lăsîndu-ne impresia că așteaptă doar prelungirile. Firește, nu se gîndiseră ei că, în minutul 80 al partidei, Tătaru avea să semneze decizia, folosind arma principală a... dinamoviștilor: contraatacul. Minutul 80 avea să aducă steliștilor o victorie, după cum am mai spus, meritată, așa cum vine să întărească și acest raport al șuturilor la poartă, net favorabil lor : 24—11...

G. NICOLAESCU

AGITATA VIAȚĂ DIN CULISE...

Partida, așteptata finală Steaua—Dinamo, a avut, ca întotdeauna de altfel, și o a doua viață. La fel de zbuciumată și de dramatică aproape ca cea din teren.

...Declarațiile premergătoare jocului poartă amprenta nesiguranței în desemnarea cîștigătorului. **Traian Ionescu și Nunweiller III : „Meci deschis, partidă de orgoliu, orice rezultat este posibil !" Sătmăreanu : „Va fi un meci disputat, dar pentru noi e mai important decît pentru dinamoviști : vrem să intrăm pe ușa din față în „Cupa cupelor"... Naom ne mărturisește : „Dacă cîștigăm azi, mîine mă scol de la patru și mă duc să cumpăr „Sportul"...**

...În tunelul ce duce spre arenă, Steaua apare prima. Cu Sătmăreanu în față. Toată echipa este gravă. Dinamo mai întîrzie cîteva clipe. Un arbitru pleacă spre cabine să-i cheme. „Albii", însă, apar imediat. **Traian Ionescu** iese primul și aruncă în treacăt ultimele indicații. **Dinu** se întoarece cam 10 metri după o sticlă de Borsec. Ultima gură de apă înaintea unei partide de foc. **„Va fi luptă strașnică !"** motivează în grabă. Și toată lumea intră în arenă...

...Începe jocul. Golul vine repede și dinamoviștii, firesc, exultă. Doctorul echipei, M. Ciortea, știe însă că mai sînt 88 de minute. Și le spune băieților să nu se grăbească cu sărutările. Avusese fler, doctorul...

...În minutul 16, Iordănescu ratează ca în... fotbal, egalarea. Și rămîne cu mîinile la față în semn de suferință. Tătaru vine, însă, și îi zice cu un calm incredibil pentru acele minute nervoase : **„Vom marca ! Să vezi că vom marca !"** Peste 5 minute Tătaru egala...

...Minutul 21. Constantinescu țipă la Sălceanu să aranjeze zidul. Zidul însă nu prea s-a aranjat, Tătaru a executat, Constantinescu a greșit elementar și 2—1 pentru Steaua.

Voinea, ex-stelistul, prezență inedită a finalei, alături de Suciu și ex-dinamovistul Popa.

Portarul campionilor devine statuie. Dumitrache îi aduce reproșuri. Nelu Nunweiller însă îl îmbărbătează. Se repune mingea la centru. Constantinescu blestemă clipele de unul singur.

Steaua pleacă liniștită spre cabine. În tunel, sub liniștea betonului doar glasul lui Nunweiller III răsună : **„N-ai văzut și la ei 11 metri ? Au fost două..."**, îi reproșa el arbitrului Ghemigean.

În pauză, cînd tribunele clocoteau, liniște de templu în ambele tabere. Tătaru cere un pieptene antrenorului Covaci să-și aranjeze freza... De parcă n-ar fi urmat 45 de minute decisive.

...Radu Nunweiller ratează egalarea în minutul 52. Căzut la pămînt, Radu este nemulțumit de el însuși. Gest sportiv. În contrast cu Vigu și alții... Și vine faza aceea din min. 58. **Dinu** și **Sălceanu** strigă spre arbitru, care nu dictase pedeapsa capitală. **„A fost henț careu !"**. Și arbitrul vine spre punctul de la 11 m... Ciugarin, Negrea, Iordănescu și Vigu contestă infracțiunea. Se folosesc vorbe grele, se nasc gesturi penibile. Antrenorul Constantin, Sătmăreanu și Tătaru calmează spiritele.

Cu 4 minute înainte de final, la 3—2 pentru Steaua, Dumitrache îl șicanează pe Negrea. **„Vă dau un gol acolo sus !"** Și arată poarta dinspre ceas. Negrea se întoarce și replică subtil : **Meciul e jucat !"** Meciul era jucat.

Alergăm după primele declarații. Le notăm în teren.

ȘTEFAN COVACI : „Mă bucur că a fost încununată o muncă de patru ani, la această a doua dragoste fotbalistică (după „U" Cluj) a vieții mele. Am pregătit, împreună cu Tătaru și Iordănescu, din timp, o surpriză pentru sistemul defensiv dinamovist. Se pare că a dat roade...".

TRAIAN IONESCU : „Meci disputat, în care a cîștigat echipa care a greșit mai puțin. Jucătorii mei au greșit foarte mult. N-am nimic de obiectat arbitrajului".

TĂTARU : „Sînt foarte fericit că am cîștigat „Cupa" și că am contribuit, prin cele trei goluri marcate, la succesul echipei. Din păcate, arbitrajul a fost vinovat de degenerarea jocului în unele momente".

LUCESCU : „Mă bucur că a fost un meci frumos, peste nivelul din campionat. Am fi putut cîștiga și noi, mai ales în prima repriză. Atunci am ratat și nu ni s-au acordat nici două lovituri de la 11 metri la un fault asupra mea și unul asupra lui Radu Nunweiller . Deși regret că am pierdut îmi pare bine că am demonstrat că nu sîntem obosiți, cum s-a spus."

La cabine, solicităm părerea arbitrului **GHEMIGEAN :** „Meci de mare miză, disputat, în care condiția fizică și-a spus cuvîntul. Dinamo a fost inferioară la acest capitol, s-a văzut spre final. Partida a plăcut. Păcat de acele proteste nejustificate, lucru recunoscut chiar de jucători în finalul meciului. Am acordat lovitura de la 11 metri pentru Dinamo pentru că la o centrare venită de pe partea dreaptă, Ciugarin, depășit de balon, a atins mingea cu mîna".

Mircea M. IONESCU
Dumitru GRAUR

fotbal

Plenara Comitetului federal

Măsuri complexe pentru realizarea unui nou salt calitativ în activitatea fotbalistică

Ieri dimineață, la sediul C.N.E.F.S., a avut loc Plenara Comitetului Federației române de fotbal. La Plenară au participat membrii Comitetului federal, președinți ai comisiilor județene, antrenori, arbitri și reprezentanți ai presei.

La lucrările Comitetului federal a participat tov. Anghel Alexe, **președintele C.N.E.F.S.**

La primul punct al ordinei de zi, tov. **ION ȘICLOVAN a prezentat o informare asupra desfășurării campionatului de fotbal 1970—71, la toate eșaloanele.** N-a fost o simplă informare, cum ni s-a anunțat, ci o amplă analiză a acestei activități, privită sub toate aspectele ei : tehnic, organizatoric și disciplinar. În referatul ținut, **vorbitorul a expus aprecierea Biroului federal că, la întrebarea dacă ediția care s-a încheiat a însemnat sau nu un progres pentru fotbalul nostru, se poate răspunde afirmativ.** Ceea ce s-a obținut, cu deosebire, este **o pregătire fizică superioară,** în multe jocuri putîndu-se realiza astfel un angajament fizic apropiat celui pe care îl preconizăm și pe care, de fapt, îl solicită cerințele fotbalului modern. Meciul Dinamo — Steaua, din returul campionatului, a constituit în acest sens, o mărturie elocventă. **O serie de echipe s-au remarcat prin politica lor eficientă de promovare a elementelor tinere, sau printr-o creștere a nivelului jocului.** Este vorba de **Steaua, Politehnica Iași** și **Steagul roșu. Dar, creșteri calitative au putut fi constatate chiar și la formațiile care părăsesc prima divizie, urmînd să joace în campionatul următor în divizia B : Progresul și C.F.R. Timișoara.**

Desigur, în mai mare măsură, referatul s-a oprit la aspectele negative ale campionatului, fie că a fost vorba de o instruire nu întotdeauna suficient de exigentă, fie că jocurile au avut de suferit din cauza unor încălcări ale disciplinei. **În divizia B, în special, procentul jocurilor de calitate este nemulțumitor.** Cît privește campionatul de tineret-rezerve, el n-a făcut un corp comun cu campionatul diviziei A, cum îi este menirea, ci **s-a disputat ca o competiție aparte, accentul punîndu-se de multe ori pe rezerve, și nu pe tineret,** pe jucătorii cu reale perspective, chiar dacă ele nu sînt foarte apropiate.

Este necesar un sistem de perfecționare și încadrare a antrenorilor

Luînd cuvîntul, pentru a detalia unele din problemele mai importante expuse în referat tov. MIRCEA ANGELESCU, președintele Federației române de fotbal, a insistat asupra procesului de instruire și asupra problemei juniorilor, de care se leagă progresul fotbalului nostru, ridicarea lui pe o treaptă superioară, asigurarea unei baze solide. Vorbitorul a spus că **trebuie pus în practică un sistem de perfecționare și încadrare a antrenorilor,** așa cum se face în momentul de față în toate ramurile de activitate. În munca pentru ridicarea măiestriei sportive a elevilor săi, antrenorul are nevoie de o măiestrie proprie, de cunoștințe mereu îmbunătățite, de adoptarea celor mai moderne metode de instruire. Ceea ce a fost foarte bun ieri, poate deveni astăzi o frînă, procesul de perfecționare fiind neîntrerupt și el solicitînd noi acumulări, noi eforturi. Numai așa ne putem angaja într-o luptă echilibrată cu fotbalul de performanță din alte țări. Referindu-se la exigența procesului de instruire, la forța și intensitatea lui, tov. Mircea Angelescu a stăruit asupra celor aflate de la fotbaliștii români care evoluează actualmente în străinătate. **Ei nu-și pot menține locul în echipă, decît supunîndu-se rigorilor unui antrenament de mare intensitate. Antrenorul netrebuind să intervină pentru aceasta cu amenințări, controale inopinate la fotbaliști acasă etc.**

Mai multă atenție juniorilor

Un fapt semnificativ, relevat de tov. Mircea Angelescu, este că, **în timp ce federația cheltuiește 50 la sută din totalul fondurilor de care dispune, pentru juniori** — există, în momentul de față, 41 de centre de juniori — **cluburile, chiar și cele mari, nu afectează decît 5 la sută din resursele lor financiare pentru cei care trebuie să le asigure schimbul de mîine.**

În spirit autocritic, tov. Mircea Angelescu a mai spus că atît el personal, cît și Biroul federal n-au dovedit totdeauna suficient curaj și fermitate în soluționarea multiplelor și dificilelor probleme pe care le-a ridicat activitatea fotbalistică.

A fost aprobat noul regulament de transferări

Luînd cuvîntul în cadrul discuțiilor, **Virgil Economu, Alexandru Panici, Traian Tomescu, Leonte Ianovschi, Constantin Dinulescu, Horia Cosma, Ioan Chirilă, Nae Ion, Constantin Grigoriu, Iancu Ceaureanu, Sigmund Lupu, Gheorghe Cavaliotti și Gheorghe Tăbăcel** și-au exprimat părerea în legătură cu diferite probleme ale campionatului, făcînd totodată propuneri legate de modificările aduse Regulamentului de organizare a activității fotbalistice. Supuse votului membrilor Comitetului federal, **aceste modificări au fost aprobate, inclusiv capitolul privitor la transferarea jucătorilor. (NOILE NORME PENTRU TRANSFERAREA JUCATORILOR VOR APARE ÎN ZIARUL NOSTRU DE MÎINE).**

Distincții acordate unor antrenori și arbitri

Dintre celelalte hotărîri adoptate, notăm :

— Echipele divizionare A vor acorda jucătorilor o vacanță minimă pînă la 15 iulie, care să fie folosită exclusiv pentru refacere (tratament) și odihna jucătorilor.

— Antrenorii divizionari A și B vor participa la un curs de perfecționare organizat de Federația română de fotbal, în perioada 26—29 iulie.

— Pentru stimularea antrenorilor, arbitrilor și instructorilor care activează în fotbal, se instituie plachete ale Federației române de fotbal, care se vor acorda anual celor cu merite deosebite.

De altfel, în finalul ședinței, tov. Mircea Angelescu, președintele Federației române de fotbal, a și înmînat primele plachete. Le-au primit : antrenorii **Valentin Stănescu** (pentru activitatea sa la Steagul roșu și la lotul olimpic), **Vintilă Mărdărescu** (Politehnica Iași), **Ștefan Covaci** (Steaua), **Vasile Băluțiu** (Universitatea Cluj), **Gheorghe Dumitrescu** (echipa de juniori a Petrolului), **Traian Tudoran** (Școala sportivă Sibiu), **Dumitru Macri** (C.F.R. Timișoara), pentru rezultatele obținute la această echipă și pentru corectitudinea cu care și-a apărat șansele, **Paul Popescu** (Metalul), **Leon Lazăr** (echipa de juniori Metalul), **Ion Kluge și Nicolae Gorgorin** (pentru rezultatele obținute în munca cu juniorii, la Progresul), **Francisc Fabian** (Centrul „23 August") și **Nicolae Oaidă** pentru rodnică activitate. **Victor Pădureanu** a primit distincția acordată celui mai bun arbitru al campionatului.

Totodată, au primit distincții **Octavian Comșa, Iosif Ritter, Adrian Macovei** și **Mircea Bioian,** care își încheie, pentru limită de vîrstă, o bogată și apreciată activitate.

★

Din Comitetul federal nu mai fac parte o serie de persoane care nu mai activează pe tărîmul fotbalului. În locul lor au fost cooptați : **Ovidiu Muscă, Gheorghe Slușaru, Ion Chelaru, Vasile Vianu, Mircea Sămăreanu, Vasile Nanciu, Dumitru Bencilă, Emerich Dembrovschi, Otto Anderco, Pavel Caradinț, Gheorghe Ziegler, Nae Ion, Pulu Rapaport** și **Andrei Rădulescu.** Tov. **Andrei Rădulescu** și **Mircea Sămăreanu** au fost cooptați ca membri în Biroul federal.

Tov. **Nicolae Popescu,** membru în Biroul federal, a fost ales vicepreședinte al Federației române de fotbal.

Noul Comitet federal are acum 99 de membri, cu 4 mai mulți decît pînă acum.

Jack BERARIU

Școala sportivă de elevi Sibiu — campioana țării la juniori. Un titlu surprinzător, dar meritat...

LOVITURILE DE LA 11 METRI AU DECIS :

ȘCOALA SPORTIVĂ SIBIU — CAMPIOANA ȚĂRII LA JUNIORI

Finaliste insolite într-o competiție în care marile favorite — Metalul București, Universitatea Cluj etc. — au plecat rînd pe rînd steagul, Petrolul Ploiești și Școala sportivă Sibiu au încheiat ieri ultimul act al campionatului național de juniori, oferind spectatorilor o întrecere echilibrată, disputată cu ardoare, de nivel tehnic și spectacular mediu, care a notat la sfîrșitul celor 80 de minute regulamentare de joc un scor alb : 0—0.

S-a procedat apoi, într-un moment de mare tensiune, la desemnarea campioanei prin „proba" loviturilor de la 11 metri : juniorii din Sibiu au executat primii și au transformat patru din cele cinci penaltyuri, lăsînd ploieștenilor — după opinia noastră, superiori adversarilor pe parcursul celor două reprize — de doi bani speranță...

Liniștea a instăpînit stadionul și — ca la o comandă — cele două galerii au amuțit. A venit rîndul ploieștenilor : Dobre a șutat primul și... Guneș a prins ! A urmat Vasile Crăciun, șut violent, peste bară și... delir în tabăra elevilor fotbaliști din Sibiu, deveniți — PENTRU PRIMA OARĂ ÎN ISTORIA FOTBALULUI ROMÂNESC — campioni naționali.

Ce s-a întîmplat pînă atunci ?

Meciul a început rapid, în nota de dominare a petroliștilor, o echipă mai rafinată, dar — argument care se va dovedi decisiv în desfășurarea evenimentelor — inferioară ca forță și gabarit. Pînă la pauză — în atmosfera unui meci alert, cu multe faze consumate în zona centrală a terenului — juniorii din Ploiești au ratat mai multe ocazii de gol (Dobre — min. 10, Stănescu — min. 15, Cramer — min. 21), în fața unei echipe cu o concepție de joc mai rudimentară, dar posedînd cîțiva jucători — mijlocașul Marcu și, mai ales, „centralul" Schel — de cea mai pură rasă, capabili să insufle talent și energie unei garnituri de valoare mijlocie.

Abia în finalul reprizei, tinerii fotbaliști din Sibiu s-au dezlănțuit cîteva minute pe contraatac, un contraatac viclean și percutant, dar a fost rîndul apărării petroliste — în frunte cu excelentul Toader — să respingă toate baloanele, lăsînd adversarului doar satisfacția unei mari ocazii de gol (Țurlea — min. 34).

La reluare, a fost evident pentru toată lumea că Petrolul dorește să-și concretizeze superioritatea : elevii lui Gigi Dumitrescu s-au năpustit în atac cu vehemență, Cramer și-a depășit de zeci de ori adversarii din apropiere, Stănescu a executat cîteva centrări ideale, dar — din păcate pentru ei — toate mingile de gol s-au îndreptat spre Dobre care a irosit ocazie după ocazie — min. 45, 57, 62, 66 —, una mai mare decît cealaltă, ultima — cea din min. 66 — cuprinzînd în „filmul" ei driblarea portarului și un șut violent, de la 8 metri, în ...capul fundașului Vîrlan, aflat pe linia porții !

Ultimele minute ale jocului au găsit disputa echilibrată, sibienii profitînd de începutul de oboseală al petroliștilor și ieșind mai temerar la joc, izbutind cîteva faze care au pledat pentru virtuțile tehnice ale lui Marcu, Dop, Vîrlan sau Șoaiță.

În plin atac sibian, Dobre a recuperat o minge — min. 77 — de pe dreapta, a alergat 40 de metri, a centrat la semiînălțime prin fața imbatabilului Guneș, iar Cramer — singur, singurel ! — a reluat de la 3 metri peste bară, lăsînd penaltyurilor rolul să decidă cui va fi atribuită coroana de campion...

Arbitrul **Victor Pădureanu** — ajutat la linie de **C. Dragotescu** și **I. Dancu** — a condus foarte bine următoarele formații :

ȘCOALA SPORTIVĂ : Guneș — Vîrlan, Schel, Hintea, Bogdan, Dop, Marcu, Mohan (min. 65 Șoaiță), Țurlea, Muscă, Bratu.

PETROLUL : Teodor — Mureșan, Toader, Corbu, E. Crăciun, V. Crăciun, Istrătescu (min. 59 Roman), Stănescu, Cramer, Dobre, Angelescu.

Ovidiu IOANIȚOAIA

ASTĂ-SEARĂ PE MICUL ECRAN

În emisiunea Telesport, de la ora 22,25, președintele Federației române de fotbal — **Mircea Angelescu,** va răspunde întrebărilor redacției sportive a televiziunii, privind sezonul fotbalistic încheiat ieri.

TELEFONUL FĂRĂ FIR...

• **Alertă în galeria Grantului !** Dacă pleacă și RĂDUCANU și RĂMUREANU, atunci cine va mai apăra poarta Rapidului ? Se vorbește despre rechemarea fostului portar, inginerul VASILE URZICEANU. Rămîne de văzut însă dacă va primi dezlegare de la... echipa ziariștilor sportivi unde este, în prezent, titular sigur.

• PANĂ, **talentata extremă băcăuană, nu va pleca la Iași !** El se pregătește în prezent pentru examenul de admitere la facultatea de ed. fizică a Institutului Pedagogic Bacău.

• **La Arad, se vorbește că „acțiunea Boc" a eșuat.** Se anunță în schimb venirea lui BODROJAN (C.F.R. Timișoara).

• **Antrenorii lui „U" Cluj ?** Din auzite, un cuplu tînăr — dar cu nume, talent și ambiție — OAIDĂ—MÎNDRU, vizează „catedra" universitarilor de pe Someș.

• MEHEDINȚI, **unul din fundașii de bază ai C.F.R.-ului Timișoara,** intenționează să treacă la „Poli". Se mai află acolo Surdan, Bungău și alții. Înțelegeți ce intenții există pe Bega...

• **O certitudine :** DAN a semnat pentru echipa belgiană Anvers.

• **DUMITRU ne-a arătat cererea scrisă prin care solicită trecerea la Dinamo. Care va să zică, n-a fost un simplu zvon !**

• **Ipoteze năstrușnice la „cîrma" Rapidului :** MACRI—MOTROC, MACRI—TITUS OZON. „Varianta" cu Valentin Stănescu a căzut !

• **Am auzit tot mai des în ultimul timp** despre revenirea antrenorului ION BĂLĂNESCU la F.C. Argeș.

• GABORAȘ **se află în concediu la Arad.** Nu se gîndește, cum auzisem, la U.T.A. **„Unde va fi Tache Macri, voi fi și eu !"**

• SANDU MIRCEA și PÎRVU (Metalul Tîrgoviște) **vor să devină studenți în Bănie.** Cel puțin așa se vorbește acum, înaintea sesiunii.

• DORU POPESCU **ne-a anunțat deunăzi că din toamnă va apăra culorile unei echipe studențești.** Care ? Ia ghiciți !

• **SĂTMĂREANU II are dezlegarea de la Crișul pentru Dinamo.**

• **Tot la capitolul „vești cu certificat",** se dau ca sigure dezlegările acordate lui DANIEL ENE, ION CONSTANTIN și OCTAVIAN IONESCU, toți pentru Rapid.

LA BUDAPESTA:

Argentina Menis, nou record la disc — 61,08 m!

BUDAPESTA, 4 (prin telefon de la Redacția ziarului Nepsport).

Dacă atleții maghiari au cîștigat, conform așteptărilor, la o diferență de punctaj confortabilă (126—85), în schimb fetele au fost nevoite să facă față unei puternice reveniri a atletelor românce care s-au apropiat la 9 puncte (scor final 72—63).

În ziua a doua a tradiționalului meci Ungaria—România spectatorii budapestani au avut ocazia să-i vadă pe atleții români cu mult mai activi decît au fost în întrecerile de sîmbătă și să le aplaude cîteva performanțe remarcabile. Vedetele delegației sportive române rămîn însă atletele care s-au impus prin **Bufanu, Silai, Viscopoleanu** și cele două aruncătoare de disc, **Menis** și **Manoliu.** Acestea din urmă au realizat cele mai bune performanțe ale disputelor de duminică. **Argentina Menis** cu 61,08, m din prima încercare, a înregistrat un nou record național și a treia performanță mondială a sezonului (a mai avut o aruncare de 60,62 m), în timp ce campioana de la Mexico, **Lia Manoliu** și-a obținut cel mai bun rezultat din îndelungata sa activitate, 60,68 m.

Iată acum rezultatele înregistrate: BĂRBAȚI: **200 m:** Farkas (U) 21,2, Dulgheru (R) 21,5, Rozsa (U) 21,5, Zamfirescu (R) 21,5; **800 m:** Szinka (U) 1:53,9, Fekete (U) 1:54,0, Tit (R) 1:54,1, Damaschin (R) 1:54,8; **10 000 m:** Scheible (R) 29:51,4, Szerenyi (U) 29:52,4, Klepner (U) 30:33,6, Mustață (R) 30:48,4; **400 mg:** Rățoi (R) 52,4, Linthofer (U) 53,0, Arva (U) 53,4, Petronius (R) 53,8; **3 000 m obst.:** Cefan (R) 8:41,8, Mathe (U) 8:46,8, Magyari (U) 8:53,2, Murgoci (R) 9:00,8; **4x400 m:** România (Dulgheru, Nicolae, Petronius, Puiu) 3:12,1, Ungaria 3:12,5; **înălțime:** Major (U) 2,19 m, Kelemen (U) 2,16 m, Dösa (R) 2,13 m; **lungime:** Jurcă (R) 7,85 m, Sărucan (R) 7,84 m, Kalocsai (U) 7,62 m, Katona (U) 7,58 —HC. Zaharia 7,73 m; **greutate:** Varju (U) 19,53 m, Nagy (U) 18,12 m, Gagea (R) 17,18 m, Iordan (R) 16,22 m; **ciocan:** Zsivotzki (U) 73,04 m, Encsi (U) 70,70 m, Schneider (R) 63,94 m, Costache (R) 62,22 m.

FEMEI: **200 m:** G. Balogh (U) 23,4, Goth (R) 24,4, Monoranu (R) 24,7, Orosz (U) 25,0; **800 m:** Silai (R) 2:05,7, Kulcsar (U) 2:06,5, Ligetkuti (U) 2:07,5, Fița (R) 2:10,5; **100 mg:** Bufanu (R) 13,2, M. Kiss (U) 14,0, K. Balogh (U) 14,2, Enescu (R) 14,2; **4x400m:** România (Monoranu, Fița, Silai, Bădescu) 3:40,2, Ungaria 3:41,8; **lungime:** Viscopoleanu (R) 6,27 m, Zsom (U) 6,22 m, Vintilă (R) 6,12 m, Woth (U) 6,08 m; **disc:** Menis (R) 61,08 m — nou record, Manoliu (R) 60,68 m, Kleiberne (U) 58,94 m, Babahazi (U) 57,88 m; **suliță:** Ranki (U) 55,78 m, Peneș (R) 51,66 m, Kucserka (U) 51,26 m, Prodan (R) 49,84 m.

„TROFEUL IUGOSLAVIA" LA HANDBAL

RIJEKA, 4 (prin telefon). Sîmbătă seara s-a disputat penultima rundă a competiției handbalistice, dotată cu „Trofeul Iugoslavia". În turneul masculin, această etapă a programat la început meciul Cehoslovacia — România, în care — după o luptă epuizantă — victoria a revenit mai experimentatei reprezentative cehoslovace cu scorul de 14—13 (8—9). În ciuda faptului că adversarii se prezentau cu echipa lor de aur, tinerii jucători români au opus o dîrză rezistență, fiind chiar la un pas de a cîștiga. Dar, imprecizia în atac a făcut ca selecționata României să rateze 3 aruncări de la 7 m și să expedieze 8 șuturi din situații favorabile în bară! Punctele echipei române au fost înscrise de: **Chicid (3), Dan Marin (3), Coasă (3), Birtolom (2), Samungi, Moldovan** și **Boca.** În ce! de al doilea joc, **Iugoslavia A** a întrecut **Ungaria cu 22—13 (8—7).**

Duminică, în ultima etapă, partida din deschidere a furnizat o copioasă surpriză: **Ungaria — Cehoslovacia 21—19 (15—6).** La ora cînd închidem ediția, se dispută întîlnirea Iugoslavia A — România. În cazul unei victorii (puțin probabile...) formația noastră ocupă locul secund, iar dacă învinge jucătorii iugoslavi atunci ne vom clasa pe locul IV.

Rezultate din turneul final feminin: **Iugoslavia A — R.D.G. 12—11 (6—4)!, Cehoslovacia — Iugoslavia B 15—14 (8—3), U.R.S.S. — Ungaria 14—13 (9—5).**

sportul în lume

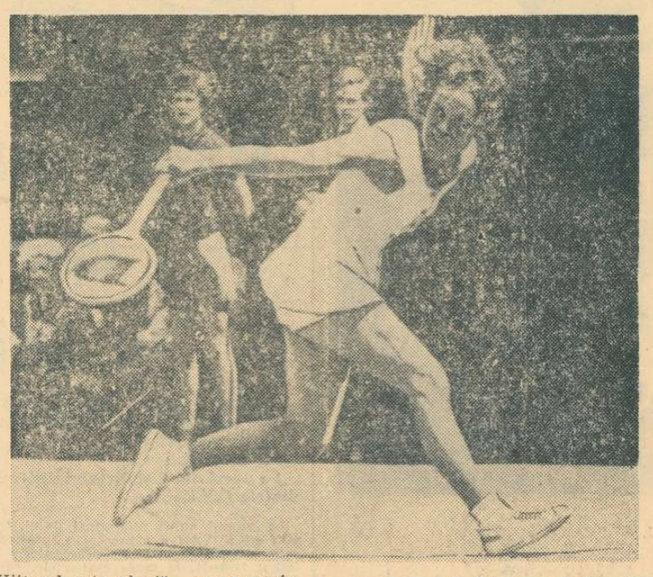

„Viitorul este al ei" — a spus jucătoarea americană Billie Jean King *despre cîștigătoarea din acest an a probei de simplu-feminin din cadrul turneului de la Wimbledon, aborigena din Australia,* Evonne Goolagong, *pe care fotografia noastră o înfățișează în timpul finalei disputată cu* Margaret Court.
Telefoto: A. P. AGERPRES

FINAL LA WIMBLEDON

Billie Jean King a cules două victorii în probele de dublu

LONDRA, **4 (Agerpres)** — Au luat sfîrșit întrecerile tradiționalului turneu internațional de tenis de la Wimbledon. În ultimele finale au fost înregistrate următoarele rezultate tehnice: **dublu mixt:** Billie Jean King (S.U.A.), Davidson (Australia) — Margaret Court (Australia), Riessen (S.U.A.) 3—6, 6—2, 15—13; **dublu femei:** Billie Jean King, Rosemary Casals (S.U.A.) — Margaret Court, Evonne Goolagong (Australia) 6—3, 6—2.

Jocurile celei de a 85-a ediții a campionatelor au fost urmărite de 298 000 spectatori dar recordul de asistență continuă să fie deținut de ediția din 1967, cînd partidele de la Wimbledon au fost vizionate de 302 000 spectatori.

CICLIȘTII ROMÂNI AU CÎȘTIGAT TURUL TURCIEI

ISTANBUL, 4 (Agerpres). — Turul ciclist al Turciei a luat sfîrșit duminică la Istanbul cu o dublă victorie a rutierilor din România. Primul loc în clasamentul general individual a revenit lui Constantin Ciocan. Ciclistul român care a purtat tricoul galben încă din prima etapă, cîștigată într-un stil spectaculos, a demonstrat o regularitate deosebită, fiind mereu prezent în sprinturile finale în toate cele 8 etape care au însumat 904 km. Ciocan s-a clasat de trei ori pe locul doi, o dată pe locul trei și în ultima etapă pe locul patru. **Reprezentantul României,** — scrie printre altele comentatorul agenției „France Presse" — **s-a dovedit un alergător tenace, care și-a apărat cu brio tricoul de lider în tot timpul cursei".**

În clasamentul general individual, Constantin Ciocan a realizat timpul de 24h 06:29, fiind urmat de Odrinski (Bulgaria) — 24 h 10:36 și Erol Kucukbakirci (Turcia) — 24h 10:58. Alți doi alergători români au figurat printre primii 6; Al. Sofronie a ocupat locul 4 cu 24h 14:46, iar V. Selejan s-a clasat pe locul 5 cu 24h 15:26.

Al doilea succes al alergătorilor români a fost obținut în clasamentul pe echipe. România a ocupat primul loc cu rezultatul total de 72h 37:49. Au urmat, în ordine, echipele Bulgariei — 72h 42:20, Turciei 72h 46:43 etc.

Ultima etapă a competiției, cea de a 8-a, disputată între Adapazari și Istanbul (140 km), a fost cîștigată de turcul Mehmet Buyukbekar, în 4h 18:24. Ciclistul turc a dispus la sprintul final de Vasile Selejan (România), Calikstan (Turcia) și de cîștigătorul turului C. Ciocan.

CICLIȘTII SOVIETICI DOMINĂ ÎN TURUL IUGOSLAVIEI

BELGRAD, **4 (Agerpres).** — După 9 etape, în Turul ciclist al Iugoslaviei conduce rutierul sovietic Nikolai Gorelov, urmat la numai o secundă de iugoslavul Bilici și la 14 secunde de polonezul Gawliczek. Pe echipe, în frunte se află selecționata U.R.S.S., urmată de Polonia și Iugoslavia. Formația de tineret a României ocupă locul 7, avînd în urma sa echipele Italiei, Bulgariei și Iugoslaviei (tineret). Etapa a 9-a, Niș-Krailevo (155 km) a revenit olandezului Vermeulen în 3 h 53:50.

O nouă victorie a poloiștilor noștri

ECHIPA ROMÂNIEI ÎN TURNEUL FINAL AL „CUPEI DUNĂRII"

BRATISLAVA, 4 (prin telefon). — Confirmînd forma bună în care se află, reprezentativa României de polo a obținut o nouă victorie care o califică în turneul final al „Cupei Dunării". În partida cu selecționata Cehoslovaciei, jucătorii români au dominat categoric, conducînd cu 4—1, 6—1 și 7—2. Scor final: 7—4, (1—0, 3—1, 2—0, 1—3) în favoarea sportivilor români, care au ocupat astfel primul loc în grupa secundă.

Arbitrul bulgar Janev a condus foarte bine următoarele formații: ROMÂNIA: Huber (Slăvei) — Lazăr 2, D. Popescu 1, M. Popescu 1, Mihăilescu 1, Culineac 1, C. Rusu 1, Zamfirescu, Szabo, Cl. Rusu; CEHOSLOVACIA: Kladek-Kolarik, Salati, Karasek, Berlanski 1, Botlik 1, Rienovski 1, Tkac, Kalinka 1, Szel, Cesteniky.

În grupa A s-au înregistrat următoarele rezultate: Bulgaria tineret-Canada 4—4; Ungaria tineret-Canada 9—1; Ungaria tineret-Cehoslovacia tineret 9—6.

Pentru turneul final al competiției s-au calificat primele reprezentative ale României, Cehoslovaciei, ca și selecționatele de tineret ale Ungariei și Bulgariei.

De la trimisul nostru special, ROMULUS BALABAN

REZULTATE DE EGALITATE ÎN PRIMA ZI A CUPEI BALCANICE PENTRU ECHIPELE DE SPERANȚE

ATENA, 4 (prin telefon)

Cupa Balcanică pentru echipele de speranțe, ediția 1971, a început simbătă seara la Atena. Pe stadionul Panathinaikos au fost programate partidele Albania — Iugoslavia și România — Bulgaria. Primul meci s-a terminat la egalitate, 2—2, deși Albania a jucat mai bine, dar trebuie ținut cont de faptul că mai mulți titulari din reprezentativa A au întărit echipa albaneză. A urmat întîlnirea vedetă dintre România și Bulgaria. Pentru că noi am ajuns la Atena abia duminică dimineața, vom oferi drept comentariu opiniile tovarășilor Ion Alexandrescu, secretar general adjunct al F.R. Fotbal, conducătorul delegației și ale lui Gh. Ola, antrenorul principal: **„Un adversar dificil, care știe fotbal și e robust și joacă tare; a confirmat calitățile tinerilor fotbaliști români și ale echipei alcătuită pentru meciul acesta. Noi am jucat foarte bine primele 20 de minute, perioadă în care Broșovschi și Năstase au fost foarte aproape de deschiderea scorului. Apoi, adversarii au echilibrat situația dar după pauză, echipa română a evoluat din nou mai bine, reușind să-și creeze numeroase ocazii de gol, ratînd de fiecare dată sau nereușind să înfrîngă forma unui portar excelent (Năstase a rămas o dată chiar singur cu poarta goală, dar a șutat prea sus — min. 85). Bulgarii au avut și ei cîteva momente favorabile, trei șuturi puternice expediate de la distanță pe care Iordache le-a blocat irepros abil. O înfruntare crîncenă, între două echipe cu stil de joc aspru și asemănător, bazat printre altele pe un marcaj extrem de sever. Publicul (15 000 spectatori) a avut sentimentul că asistă la finala fierbinte a unei competiții importante și a fost încîntat de vehemența luptei".**

Antrenorii Ola și Cosmoc au utilizat formația: Iordache — Niculescu, Sătmăreanu II, Olteanu, Popovici, Simionaș, Broșovschi, Petreanu (Beldeanu — min. 60), Marica (Cassai, min. 75), Năstase, Hajnal. Foarte buni jucătorii din compartimentul apărării imediate, precum și Simionaș și Năstase. A arbitrat bine Kukaramiz — Albania.

Duminică a fost zi de pauză, iar luni seara se vor juca partidele Bulgaria—Albania și Grecia—Iugoslavia. Viitorul meci al echipei române va avea loc miercuri în compania fotbaliștilor iugoslavi.

★

Săptămîna trecută a avut loc la Atena ședința secretariatului permanent al Comitetului director al „Cupelor balcanice". Din partea federației noastre au participat tov. Ion Alexandrescu și Mircea Sămăreanu.

Au fost dezbătute mai multe probleme. Mai întîi inaugurarea turneului balcanic pentru echipele naționale A (idee mai veche care nu a căpătat încă formă precisă). Delegații federației elene au avansat ideea ca prima competiție balcanică la nivelul echipelor naționale A să aibă loc anul acesta tot la Atena între 15—25 decembrie.

În continuare, s-a hotărît ca turneul pentru echipele de tineret, ediția 1972, să fie organizat în Turcia.

Au fost definitivate partidele pe care Steagul roșu le va susține în cadrul Cupei balcanice pentru echipele de club: 8 august, la Brașov, cu Altai Izmir; 15 august, returul partidei cu Altai; 18 august, la Atena, cu Panionis; returul cu Panionis va trebui jucat pînă la 1 septembrie.

ETAPĂ CALMĂ ÎN TURUL FRANȚEI

A cîștigat belgianul Leman dar Merckx continuă să dețină tricoul galben

Turul ciclist al Franței a continuat cu desfășurarea etapei a VII-a pe distanța Chartres-Nevers. Participanții au avut de parcurs 258 km pe teren plat, fapt care — contrar așteptărilor — nu s-a soldat cu evadări hotărîtoare.

La sprintul final s-au prezentat 60 de alergători. Mai bine plasat, belgianul Leman a trecut primul linia de sosire după 6h 45:33 de la start, urmat de olandezul Karstens și compatriotul acestuia Godefroot.

În clasamentul general, Eddy Merckx continuă să se afle în frunte. Îl urmează: Van Springel (Belgia) la 26 de secunde, Vlaeminck (Belgia) — 37 de secunde și Motta (Italia) — 40 de secunde.

CORESPONDENȚĂ SPECIALĂ DIN AACHEN

A LUAT SFÎRȘIT MARATONUL HIPIC

Aachen, 4 (prin telefon) După 9 zile de întreceri, a luat sfîrșit maratonul hipic care a reunit călăreți renumiți în arena echitației. 17 probe de obstacole și 13 de dresaj au fost abordate de 110 concurenți, prezenți la startul disputelor, solicitînd o deosebită rezistență fizică și psihică.

Referindu-ne la tehnica sportivilor vom remarca faptul că acei călăreți care au încălecat cai mai mari, cu un gabarit impresionant, au avut o evoluție lipsită de eleganță, în comparație cu cei care au încălecat cai mai mici și care au respectat stilul tradițional. De asemenea, s-a putut constata că lărgimile obstacolelor s-au îngustat, mărimea lor fiind de maximum 1,80 m.

Specialiștii prezenți la Aachen sînt unanimi în a aprecia că întrecerile abia încheiate au fost și vor fi cele mai valoroase pînă la J.O. de la München.

Cele mai bine pregătite reprezentative au fost cele ale R.F.G., Italiei și S.U.A. În ceea ce privește echipa S.U.A. trebuie adăugat că ea nu a mai cîștigat „Cupa Națiunilor" din 1962, iar Anglia a prezentat o mare revelație: tînăra de 18 ani *Alisson Dawes,* care a mers la fel de bine ca și campionul mondial David Broome. Un clasament general individual — alcătuit pe baza unui punctaj acordat pentru primele 6 locuri — arată astfel: 1. *I. Mertkel* (R.F.G.), 2. *R. D'Inzeo* (Italia), 3. *H Snoeck* (R.F.G.).

Premiul olimpic la dresaj a revenit, surprinzător, suedezei *Ulla Hakanson* 1 788 p, urmată de I. Neckerman (R.F.G.) 1 778 p și K. Schülter (R.F.G.) 1 773 p. Din echipa U.R.S.S. a lipsit cunoscuta dresoare H. Petușkova, dar au fost prezente două debutante: Tamara Semenova și Nina Smirnova.

A fost alcătuit și un clasament pe țări, după numărul victoriilor: R.F.G. 8 v., Italia 3 v., S.U.A., Anglia, Franța 2 v., Elveția 1 v.

Felix ȚOPESCU

VIENA — ESCALĂ IMPORTANTĂ SPRE MÜNCHENUL OLIMPIC

▪ Astăzi încep în capitala Austriei campionatele mondiale de scrimă

▪ Sportivii români abordează cu încredere dificilul examen

Stadhalle Wien, marea sală din capitala Austriei, care a găzduit cu un an în urmă campionatele europene de atletism „indoor", va deveni, începînd de astăzi, teatrul de desfășurare a celei mai importante întreceri anuale pentru lumea scrimei: campionatele mondiale.

Numărul de țări (39) și de concurenți (460) înscriși la actuala ediție dovedesc interesul deosebit cu care este privită această ediție — preolimpică — a campionatului mondial. Se anunță, așadar, o concurență acerbă pentru primele locuri în ierarhia mondială a mușchetarilor. Lasă să se întrevadă clar acest lucru nu numai afluența de participanți (avînd ca o consecință directă disputarea unui mare număr de asalturi, ceea ce va solicita trăgătorilor o deosebită rezistență fizică și nervoasă), dar și pregătirile făcute cu o nemaiîntîlnită minuțiozitate de sportivii țărilor care emit pretenții la locuri de frunte: U.R.S.S., Ungaria, Polonia, Franța, R. F. a Germaniei, Italia, ca și de trăgătorii noștri.

În acest program de pregătire au fost incluse, în afara antrenamentelor, inevitabile, extrem de numeroase turnee și întîlniri între două, trei și, nu rareori, între mai multe țări. Această efervescență competițională care a oferit multiple prilejuri de confruntare scrimerilor din marea majoritate a țărilor participante a jucat — așa cum ne mărturisea și antrenorul principal al lotului sovietic, **Lev Saiciuk** — un dublu rol: de pregătire (la un tonus incontestabil mai ridicat decît într-un antrenament sau un „concurs de casă") și de verificare repetată a potențialului trăgătorilor sub aspect fizic, tehnic și tactic.

Sportivii noștri care, după cum se știe, au avut un bogat calendar internațional încheiat cu Turneul țărilor socialiste (exceptîndu-i pe floretiștii care la 5—6 iunie au concurat la Bologna în „Cupa Giovanini"), au beneficiat, în continuare, de o pauză în scopul recuperării, pentru a efectua apoi la Poiana Brașov și Snagov pregătirea centralizată, sub îndrumarea competentă și exigentă a antrenorilor respectivelor loturi. La sfîrșitul acestei perioade — punctată de repetate concursuri de verificare — toți manifestau o excelentă dispoziție, un optimism (robust, dar nu exagerat), fapt care ne îndrituiește să credem că își vor valorifica pe deplin calitățile și potențialul de care dispun. Ei sînt conștienți — și ne-a făcut plăcere să constatăm aceasta — de faptul că Viena reprezintă o escală importantă pe drumul spre Münchenul viitoarei Olimpiade.

Sebastian BONIFACIU

PROGRAMUL CAMPIONATELOR

5 iulie: festivitate de deschidere; floretă (m) individual; **6 iulie:** floretă (m) individual; sabie individual; **7 iulie:** sabie individual; **8 iulie:** floretă (m) echipe; **9 iulie:** floretă (m) echipe; floretă (f) individual; **10 iulie:** floretă (f) individual; sabie echipe; **11 iulie:** sabie echipe; spadă individual; **12 iulie:** spadă individual; **13 iulie:** pauză; **14 iulie:** floretă (f) echipe; **15 iulie:** floretă (f) echipe; spadă echipe; **16 iulie:** spadă echipe; festivitate de închidere.

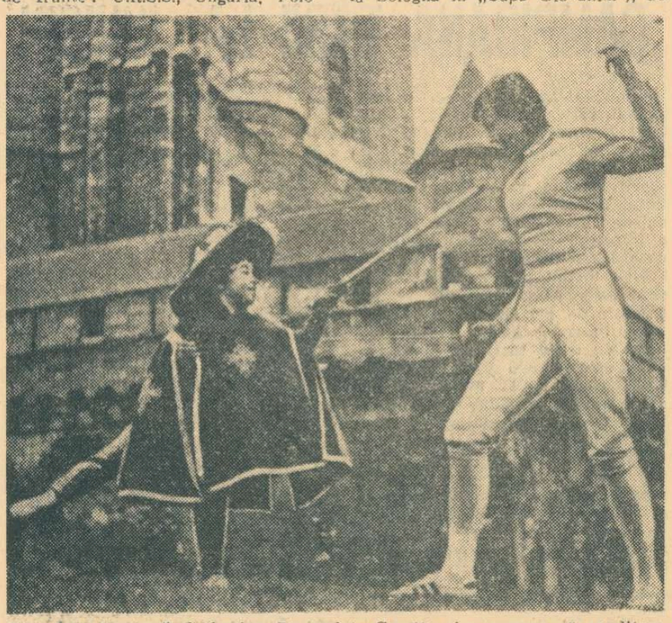

Floretista franceză Catherine Rousselet—Ceretti *și-a propus să redeziteze, la Viena, succesul din „Floreta de argint"*

FOTBAL MERIDIANE

● În cadrul campionatului U.R.S.S., echipa Karpați Lvov a obținut o surprinzătoare victorie în deplasare cu 3—1, în fața formației Dinamo Kiev. Alte rezultate: Dinamo Minsk — Spartak Moscova 2—0; Pahtakor Tașkent — Kairat Alma Ata 1—1; Șahtior Donețk — Zaria Lugansk 1—0; Torpedo Moscova — T.S.K.A. Moscova 0—0; Dinamo Moscova — Zenit Leningrad 0—1; Ararat Erevan — S.K.A. Rostov pe Don 0—1; Dinamo Tbilisi — Neftci Baku 1—0. În restanțele etapei precedente, Karpați Lvov a terminat la egalitate (1—1) cu Torpedo Moscova, iar Dinamo Kiev a dispus de T.S.K.A. Moscova cu 4—1.

● Echipa braziliană de fotbal F.C. Santos a semnat un contract cu firma „Pepsi-Cola" pentru un turneu de 40 de meciuri în S.U.A. Una din clauzele contractului este prezența obligatorie a lui Pele la toate meciurile care vor fi disputate în decurs de doi ani. Valoarea contractului este de un milion de dolari.

SCOR EGAL (186-186) ÎN MECIUL ATLETIC S.U.A. — U.R.S.S.

Nou record mondial la înălțime: 2,29m. Autor Matzdorf (S.U.A.)

O fotografie document! Ștacheta înălțată la 2,29 m este trecută de atletul Pat Matzdorf *(Statele Unite) în cursul tradiționalului meci S.U.A. —U.R.S.S. desfășurat la Berkeley. Și astfel recordul mondial al probei, deținut pînă acum de sportivul sovietic Valeri Brumel cu 2,28 m, urcă la o nouă cotă.*

Telefoto: A.P.—AGERPRES

NEW YORK, 4 (Agerpres) — Desfășurat timp de două zile la Berkeley (California), tradiționalul meci dintre selecționatele de atletism ale U.R.S.S. și S.U.A. s-a terminat la egalitate: 186—186 puncte. La feminin au învins atletele sovietice cu 76—60 puncte, iar la masculin gazdele cu 126—110 puncte. Paralel a avut loc o întîlnire triunghiulară cu o selecționată internațională, care a fost întrecută atît de echipa S.U.A. (140—91 la masculin și 80—55 la feminin), cît și de cea a U.R.S.S. (139—22 și 86—47). Au asistat la întreceri peste 40 000 spectatori.

Performerul celei de-a doua zile a concursului a fost atletul american Pat Matzdorf, care a stabilit un nou record mondial la săritura în înălțime cu rezultatul de 2,29 m. Pat Matzdorf (1,90 m înălțime, 79 kg greutate), student în matematici, este în vîrstă de 21 de ani și pînă la meciul de la Berkeley avea record personal de 2,18 m. **„Sînt pur și simplu uluit",** declara după concurs Matzdorf. **„Nu-mi explic cum am reușit acest fenomenal record. Eram foarte fericit de a fi egalat cu 2,24 m recordul american și de a fi asigurat echipei noastre victoria în această probă. Dar poate și ca să fac impresie bună am cerut să se ridice stacheta la 2,29 m. După primele două încercări ratate am simțit însă că nu e atît de greu, și în cea de-a treia am izbutit".**

Iată rezultatele tehnice din ziua a doua: **feminin:** 200 m: 1. Boyle (Australia) 23,6; 2. Dawson (S.U.A.) 23,7; lungime: 1. White (S.U.A.) 6,50 m; 2. Smirnova (U.R.S.S.) 6,35 m; 800 m: 1. Sabaite (U.R.S.S.) 2:04,5; 2. Brown (S.U.A.) 2:04,7; greutate: 1. Cijova (U.R.S.S.) 18,56 m; 2. Ivanova (U.R.S.S.) 18,55 m; 100 m garduri: Johnson (S.U.A.) 13,6; 2. Tihomirova (U.R.S.S.) 14,0; Ștafeta 4 x 400 m: 1. U.R.S.S. 3:36,0; 2. S.U.A. 3:38,1. **Masculin:** 200 m: 1. Don Quarrie (Jamaica) 20,7; 2. Deckard (S.U.A.) 21,0; 400 m garduri: 1. John Akki-Bua (Uganda) 50,1, 2. Seymour (S.U.A.) 50,5; lungime: 1. Robinson (S.U.A.) 7,89 m; 2. Ovanesian (U.R.S.S.) 7.84 m; disc: 1. Vollmer (S.U.A.) 62,64 m; 2. Liahov (U.R.S.S.) 61,52 m; 800 m: 1. Arjanov (U.R.S.S) 1:47,3; 2. Fisher (Australia) 1:47,8; 3 000 m obstacole: 1. Bite (U.R.S.S.) 8:41,0; 2. Sink (S.U.A.) 8:41,4; 20 km marș: 1. Nihill (Anglia) 1 h 30:08; 2. Smaga (U.R.S.S.) 1 h 30:08 (același timp cu învingătorul); suliță: 1. Donins (U.R.S.S.) 89,33 m; 2. Lusis (U.R.S.S.) 82,50; 5 000 m plat: 1. Prefontaine (S.U.A.) 13:30,4 — record american; 2. Afonin (U.R.S.S.) 13:35,6; înălțime: 1. Matzdorf (S.U.A.) 2,29 m — record mondial (v. r. 2,28 m, — V. Brumel); 2. Brown (S.U.A.) 2,21 m; 3. Sapka (U.R.S.S) 2,18 m; ștafeta 4 x 400 m: 1. S.U.A. 3:02,9 2. Selecționata internațională 3:08,4; decatlon: 1. Hodge (S.U.A.) 7 698 p; 2. Ivanov (U.R.S.S.) 7 627 p.

● În concursul atletic de la Milano, fondistul australian Kerry Pearce a cîștigat proba de 10 000 m în 28:57,2, învingîndu-l pe campionul olimpic Mahommed Gammoudi (Tunisia) care a realizat 29:33,6.

Alte rezultate. *Masculin* — înălțime: Doster (R.F.G.) 2,15 m; prăjină: Isaksson (Suedia) 5.20 m; triplu salt: Fișer (Cehoslovacia) 16,20 m; 400 m: Fiasconaro (Italia) 46,7. *Feminin:* 100 m: Irena Szewinska (Polonia) 11,5.

LUPTĂTORII ROMÂNI AU DOMINAT

(Urmare din pag. 1)

csi (Ungaria), fiind amîndoi descalificați pentru luptă pasivă. La semigrea, Ferencz Kiss a avut culoar ușor pentru a ieși victorios, deoarece principalul său adversar N. Martinescu a fost scos din cursă încă din ajun. La fel a obținut primul loc la „grea" și Victor Dolipschi scăpat de emoții prin eliminarea în turul II a luptătorului polonez M. Galinski. Dolipschi a întîlnit în finală pe R. Codreanu de care a dispus prin tuș.

La libere, cu toate că s-au prezentat mai puțini sportivi de peste hotare, confruntările au fost viu disputate. La primele 7 categorii victorioși au ieșit sportivii noștri. Ion Arapu (48 kg), P. Cernău (52 kg), P. Tarbă (57 kg), P. Coman (62 kg) și V. Iorga (82 kg) au fost desemnați victorioși din semifinale. Dintre partidele finale care au dat loc la dispute deosebite, notăm pe cele susținute de P. Poalelungi — U. Schröder (R.D.G.) la 68 kg, L. Ambruș (România) — A. Seger (R.F.G.) la 74 kg, I. Marton (România) — H. Stottmeister (R.D.G.) la 90 kg, J. Csatari (Ungaria) — G. Bachman (R.D.G.) la 100 kg și P. Germar (R.D.G.) — A. Burik (Cehosjovacia), partide cîștigate de primii la puncte sau prin tuș.

În încheiere subliniem arbitrajul foarte exigent, dar corect, prestat la această competiție.

Iată primii trei clasați: **GRECO-ROMANE — cat. 48 kg:** 1. Gheorghe Berceanu (România), 2. V. Netvetaev (U.R.S.S.), 3. I. Gibu (România); **cat. 52 kg:** 1. Joszef Doncses (Ungaria), 2. Gh. Stoiciu (România), 3. A. Aliev (U.R.S.S.); **cat. 57 kg:** 1. Ion Baciu (România), 2. M. Dumitru (România), 3. J. Veil (R.F.G.); **cat. 62 kg:** 1. Andrej Kucharczyk (Polonia), 2. M. Alakoc (Turcia), 3. M. Ciutan (România); **cat. 68 kg:** 1. Simion Popescu (România), 2. A. Șupron (Polonia), 3. E. Hupcă (România); **cat. 74 kg:** 1. Ion Enache (România), 2. I. Gabor (România), 3. W. Schröter (R.F.G.); **cat. 82 kg:** 1. Leonid Liberman (U.R.S.S.), 2. M. Janota (Cehoslovacia), 3. P. Stroie (România); **cat. 90 kg:** 1. Jan Stawowski (Polonia), 2. N. Neguț (România), 3. J. Percsi (Ungaria); **cat. 100 kg:** 1. Ferencz Kiss (Ungaria), 2. H. Bierta (Polonia), 3. T. Hem (Norvegia); **cat. +100 kg:** 1. Victor Dolipschi (România), 2. R. Codreanu (România), 3. C. Bordeianu (România); **LIBERE — cat. 48 kg:** 1. Ion Arapu (România) 2. H. Aliskinov (Iugoslavia), 3. T. Sabău (România); **cat. 52 kg:** 1. Petre Cernău (România), 2. W. Bock (R.D.G.), 3. E. Butu (România); **cat. 57 kg:** 1. Petre Tarbă (România), 2. N. Dumitru (România), 3. Gh. Stan (România); **cat. 62 kg:** 1. Petre Coman (România), 2. L. Szabo (Ungaria), 3. C. Moldovan (România); **cat. 68 kg:** 1. Petre Poalelungi (România), 2. U. Schröder (R.D.G.), 3. I. Vasiliev (Bulgaria); **cat. 74 kg:** 1. Ludovic Ambruș (România), 2. A. Seger (R.F.G.), 3. Gh. Paraschiv (România); **cat. 82 kg:** 1. Vasile Iorga (România), 2. W. Nietsche (R.D.G.), 3. I. Dumitru (România); **cat. 90 kg:** 1. Horst Stottmeister (R.D.G.), 2. I. Marton (România), 3. Fr. Theobald (R.F.G.); **cat. 100 kg:** 1. Joszef Csatari (Ungaria), 2. E. Panait (România), 3. G. Bachman (R.D.G.); **cat. +100 kg:** 1. Peter Germar (R.D.G.), 2. I. Maroty (Ungaria), 3. A. Burik (Cehoslovacia).

TELEX ● TELEX

În prima zi a campionatelor de natație ale Ungariei, care au loc la Budapesta, au fost înregistrate mai multe recorduri naționale. În proba masculină de 100 m liber, Szentirmai a fost cronometrat în excelentul timp de 53,7 (nou record maghiar). Același sportiv a corectat și recordul țării sale în proba de 100 m fluture, realizînd 58,2. Kiss a parcurs 200 m bras în 2:50,3 (record al Ungariei).

■

În semifinalele campionatelor internaționale de tenis ale Iugoslaviei au fost înregistrate următoarele rezultate: Orantes (Spania) — Jovanovici (Iugoslavia) 6—4, 10—8, 6—3; Franulovici (Iugoslavia) — Spear (Iugoslavia) 6—4, 6—2, 6—2.

■

Într-un meci contînd pentru Cupa campionilor europeni la tenis echipa Sparta Praga a învins cu scorul de 8—1 formația austriacă Schwechater-Viena. Din echipa cehoslovacă face parte și cunoscutul campion Kodeș.

■

Învingînd cu 9—0 formația Arquebussiens Luxemburg, echipa spaniolă C. T. Barcino s-a calificat pentru turneul final al competiției de tenis, rezervată echipelor europene de club.

■

În cadrul turneului efectuat în U.R.S.S., reprezentativa masculină de volei a R.D. Germane a jucat la Leningrad cu selecționata orașului, Victoria a revenit voleibaliștilor din R.D. Germană cu scorul de 3—0 (15—12, 15—8, 15—13).

■

Începînd de azi, timp de 5 zile se vor desfășura în apropiere de Copenhaga campionatele europene de yahting: clasa 5,5 m. La întreceri vor participa 83 de echipaje, reprezentînd 8 țări: Franța, Anglia, Suedia, Danemarca, R.F. a Germaniei, Elveția, Finlanda și Maroc. Principalii favoriți ai campionatelor rămîn frații Farrant (Anglia), foști campioni mondiali, învingători în edițiile 1967 și 1969.

Redacția și administrația: București, str. Vasile Conta nr. 16; telefoane: centrală 11.10.05, secția corespondenți 11.51.09, interurban 72 și 286; telex: sportrom buc. 180, Tiparul „I. P. Informația", București 40368

PROLETARI DIN TOATE ȚĂRILE, UNIȚI-VĂ!

Sportul

ZIAR AL CONSILIULUI NAȚIONAL PENTRU EDUCAȚIE FIZICĂ ȘI SPORT

ANUL XXVI — Nr. 6746 | 4 PAGINI 30 BANI | Marți 6 iulie 1971

IMPRESII LA CĂDEREA CORTINEI STAGIUNII 1970/71

DINAMO ȘI STEAUA, LIDERELE FOTBALULUI NOSTRU, FURNIZOARE PRINCIPALE ALE ECHIPEI NAȚIONALE

Final de stagiune fotbalistică bogat, inedit, palpitant, ca și cum un regizor, iscusit și viclean în același timp, ar fi știut să țească un fir lung de incertitudini care să producă multiple emoții și discuții. După caruselul liderilor, furnizat etapă de etapă de către Dinamo și Rapid, încheiat cu victoria dinamoviștilor; după cursa de urmărire a Progresului, terminată cu deznădejde, iată că finala Cupei ne-a oferit meciul unei mari rivalități sportive în care cele mai puternice cluburi sportive românești, Dinamo și Steaua, sînt angajate pe toate planurile. Mai cu seamă, cînd este vorba de fotbal, știm cu toții, ambiția sportivă nu cunoaște limite. Jucătorii în cauză devin de-a dreptul monopoliști. Vor și Campionatul și Cupa. După cum alaltăieri seara, după finala Cupei, Sătmăreanu oftа după prilejul pe care l-a avut la un moment dat echipa lui să atace poziția de lider: la fel echipa lui Lucescu ardea de dorința unui „cevent", față de realizarea căruia a fost mai aproape decît Steaua.

Pe noi, și credem că la fel gîndesc majoritatea iubitorilor fotbalului, nelegați cu jurămînt de un club sau altul, ne bucură imprejurarea că ambele lidere ale fotbalului nostru, una campioană și alta deținătoarea Cupei, sînt în același timp principalele furnizoare ale echipei naționale. Acesta este un motiv îndreptățit de speranță pentru Campionatul european, pentru Turneul final olimpic și Cupele europene.

Iată de ce, la timpul potrivit, valoarea și forma echipei Dinamo au susținut o partitură extrem de grea, cu note acute în campionat și în confruntările internaționale, dîndu-ne o satisfacție unanimă, chiar dacă formația a slăbit în finalul de campionat. În acest timp, Steaua, a întîmpinat dificultăți de omogenizare și organizare a jocului, dar a insis-

Aurel NEAGU

(Continuare în pag. a 3-a)

FESTIVITATE DE PREMIERE

Cu prilejul finalei „Cupei României" a avut loc festivitatea de premiere a mai multor echipe: DINAMO BUCUREȘTI a primit Cupa, Cupa-pui, tricourile și medaliile de campioni —, STEAUA — Cupa României, Cupa-pui, medaliile pentru locul 3 în campionat; RAPID — medaliile pentru locul 2 în campionat; „U" CLUJ — Cupa pentru cîștigarea campionatului de tineret-rezerve; ȘCOALA SPORTIVĂ SIBIU — Cupa și medaliile de campioni la juniori; PETROLUL PLOIEȘTI — medaliile pentru locul 2 în campionatul de juniori; VICTOR PĂDUREANU — Cupa pentru cel mai bun arbitru al anului.

Președintele F. R. Fotbal, tov. Mircea Angelescu, înmînînd cupa și tricourile de campioni echipei Dinamo București, felicită pe Ion Nunweiller căpitanul campionilor...

...Ion Nunweiller felicită la rîndul lui pe colegii de campionat de la Steaua, cîștigători ai Cupei, pentru „performanța lor. Un gest frumos pe care l-au urmat toți ceilalți dinamoviști.

Fotografiile de fotbal de Dragoș NEAGU și Theo MACARSCHI

ECHIPA DE POLO A ROMÂNIEI A CÎȘTIGAT PRIMA EDIȚIE A „CUPEI DUNĂRII"

BRATISLAVA 5 (prin telefon). Echipa de polo a României a dominat categoric întrecerile primei ediții a „Cupei Dunării", cucerind trofeul pus în joc. Jucătorii noștri au cîștigat toate cele patru partide susținute la scoruri concludente, fiind deseori aplaudați pentru jocul lor spectaculos.

În ultima zi a turneului, „7"-le României a întrecut categoric formația de tineret a Bulgariei cu scorul de 13-4 (2-1, 6-0, 3-1, 2-2) prin golurile înscrise de Claudiu Rusu 4, Cornel Rusu 3, Lazăr 2, Mihăilescu, Zamfirescu, Dinu Popescu și Novac. Polo-iștii noștri au atacat continuu, realizînd majoritatea punctelor la capătul unor contraatacuri rapide. În aceeași reuniune, Polonia a învins Cehoslovacia tineret cu 8-2 (2-2, 3-0, 1-0, 2-0), iar prima reprezentativă a Cehoslovaciei a dispus de formația de tineret a Ungariei cu 4-2 (1-1, 2-0, 0-0, 1-1).

Ultima partidă a prilejuit tricolorilor o nouă demonstrație, de data aceasta în fața tinerilor polo-iști din echipa ungară. În 1968, cu trei luni înaintea J.O. din Mexic, naționala română fusese învinsă de aceeași formație cu 4-3 la Budapesta. De data aceasta, jucătorii români și-au luat o strălucită revanșă, obținînd o victorie categorică. Zamfirescu și coechipierii săi, confirmînd forma bună în care se află, au atacat variat și în permanență, obligîndu-și adversarii la o apărare disperată. Dar, în ciuda eforturilor deosebite depuse de polo-iștii maghiari, echipa română a cîștigat categoric cu 9-3 (3-1, 3-1, 2-0, 1-1). Au marcat pentru învingători: Zamfirescu 2, Lazăr 2, Culineac 2, Mihăilescu, C. Rusu și M. Popescu. Celelalte rezultate: Polonia-Canada 6-4 (1-1, 3-1, 0-0 2-2) și Cehoslovacia-Bulgaria tineret 8-5 (3-3, 4-1, 1-1, 0-0).

Clasament final: 1. ROMÂNIA, 2. Cehoslovacia, 3. Ungaria tineret, 4. Bulgaria tineret, 5. Polonia, 6. Canada, 7. Cehoslovacia tineret.

În prim plan C. Ciocan cîștigătorul ediției din acest an a „Turului Turciei". (Citiți în pag. a II-a rubrica de ciclism cu note, cronici și comentarii de la ultimele întreceri internaționale).

GLEB PINTILIE — CAMPION BALCANIC LA SKEET

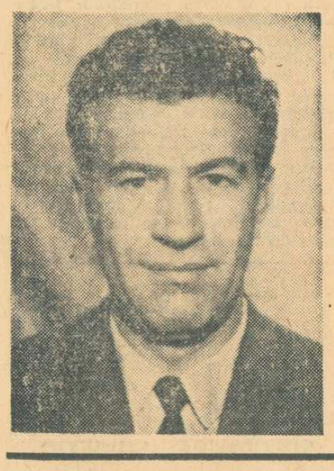

Întrecerile celor mai buni skeetiști din țările balcanice s-au încheiat la Atena. Primul loc și titlul de campion balcanic a fost cucerit de trăgătorul român **Gleb Pintilie** cu 194 t. La proba pe echipe, titlul a revenit reprezentativei Bulgariei, urmată de selecționatele Greciei și României.

UN EXPERIMENT DE MARE UTILITATE LA „ELECTRONICA"

E MAI UȘOR DE LUPTAT ÎMPOTRIVA OBOSELII, DECÎT S-O ÎNVINGI, CHEMÎND MEDICUL...

La 10 octombrie 1970, Centrul de cercetări științifice și documentare tehnică al C.N.E.F.S., în colaborare cu Comisia pentru probleme de sport și turism din cadrul U.G.S.R. au început la uzinele Electronica din Capitală un experiment privind posibilitatea practicării de către salariați a exercițiilor fizice, în timpul pauzelor de lucru. După o riguroasă vizită medicală efectuată de specialiști ai Centrului de medicină sportivă, s-au ales pentru testări 100 de subiecți din secția nr. 270. Colectivul de specialiști condus de *conf. dr. Nicu Alexe*, directorul centrului de cercetări, și *prof. Virgil Mazilu*, și alcătuit din profesorii E. Wilk, A. Focșeneanu, medicii S. Petrea, A. Popovici, psihologii Șt. Popescu, T. Huțuleac, a pornit la realizarea obiectivului propus, făcînd o serie de investigații psiho-fiziologice printre muncitori. „*Uzina*, ne spunea prof. V. Mazilu, *n-a fost aleasă la întîmplare. Munca în acest tip de uzină modernă este specifică zilelor în care trăim, în întregul angrenaj al întreprinderii reieșind puternic în relief aspecte de sedentarism, de efort fizic aproape inexistent, încordări psihice care duc uneori la*

Romeo CĂLĂRAȘANU

(Continuare în pag. a 2-a)

Experimentul de la uzinele Electronica are la bază, după cum se vede, o idee generoasă: aceea de a demonstra necesitatea și utilitatea practicării exercițiului fizic, în formele sale cele mai simple, în timpul pauzelor de producție.

Sondarea cîtorva muncitoare atestă interesul manifestat pentru mișcare în general, rezultatele unor testări demonstrînd practic indici calitativ superiori ai stării de sănătate a subiecților, faptul că exercițiul fizic practicat la timpul potrivit mărește capacitatea de muncă și, ca urmare, este de un ajutor neprețuit în procesul de producție.

Efortul colectivului de cercetători merită, desigur, toată considerația, prin aceea că urmărește să combată cu mijloace științifice efectele negative ale sedentarismului, să întărească — cu ajutorul exercițiului fizic — sănătatea oamenilor.

ARUNCĂTOARELE NOASTRE DE DISC O REVELAȚIE!

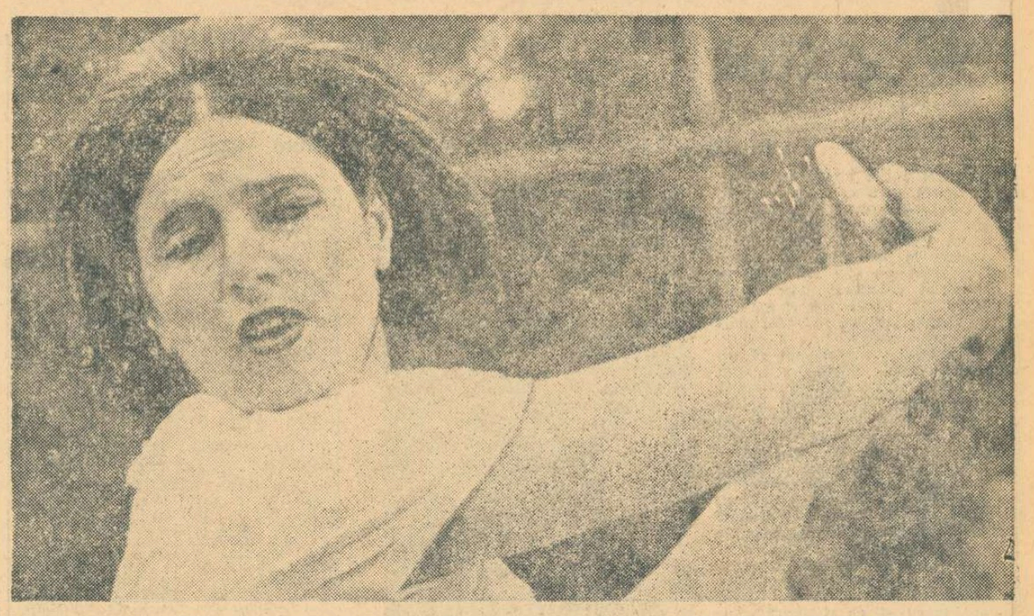

Argentina Menis, o atletă nouă pe firmament, care uluiește pe statisticienii atletismului

TERȚETUL A DEVENIT... CVARTET!

Deși cu standardul îndeplinit, una dintre aruncătoarele de disc nu va putea concura la Helsinki!

Exact cu o săptămînă în urmă, scriam despre terțetul de nădejde al aruncătoarelor noastre de disc și iată că, mai repede decît ne-am închipuit, sîntem puși astăzi în situația de a relua aceeași temă. De data acesta nu vom mai scrie însă despre cunoscutul terțet, ci despre un... *cvartet!*

Duminică, pe stadionul budapestan Elöre, Argentina Menis a aruncat discul la 61,08 m, corectînd astfel cu mai bine de jumătate de metru recordul național deținut de Olimpia Cataramă. În felul acesta, Menis devine prima aruncătoare din țara noastră care trece de 61 de metri, după ce tot ea fusese aceea care „spărsese gheața" și la 60 m. La rîndul ei, Lia Manoliu a întrecut recordul Olimpiei Cataramă, obținînd 60,68 m! În același cerc de concurs au mai fost prezente și alte două atlete românce: fosta recordmană Cataramă care a marcat rezultatul de 57,44 m și, junioara de ieri, Carmen Ionescu. Aceasta a făcut la Budapesta un salt de valoare impresionant (57,18 m) care o apropie de elita mondială a aruncătoarelor de disc. Astfel că, *terțetul a devenit cvartet!* Interesant de subliniat amănuntul că la această oră, România are patru atlete capabile să evolueze în întrecerile pentru titlul continental de la Helsinki, deoarece potrivit cerințelor forului atletic continental, toate patru au obținut standardul de participare la C.E. — 55,00 m. Ba mai mult, toate patru au îndeplinit și norma fixată de federația noastră de specialitate, care este de 57 de metri. În felul acesta, pentru prima oară în istoria atletismului nostru feminin apare o atare situație: deși mai multe atlete și-au cucerit dreptul de a evolua la o mare competiție, cum sînt campionatele europene, una dintre ele nu va putea totuși concura, pentru simplul motiv că regulamentele internaționale nu admit, pentru o țară, decît cel mult trei sportive la fiecare probă!!

În această situație, avem convingerea că pentru a se vedea în posesia biletului de călătorie pentru Helsinki, fiecare dintre aceste aruncătoare nu va precupeți nici un efort pentru a ușura, într-un fel, munca selecționerilor! Și zău, ar fi mai mult decît frumos dacă și la alte probe (și atletismul, din fericire, are încă multe altele), am fi în aceeași situație ca la aruncarea discului femei! Pentru respectarea adevărului, se cuvine să menționăm că într-o situație asemănătoare se află și sprinterii de la 100 m, numai că rezultatele lor excelente au fost înregistrate într-o singură cursă (să fi fost aceea momentul de vîrf?) la concursul republican de primăvară, după care cifrele n-au fost întrecute și nici măcar egalate! Munteanu, Szabo, Stan, Zamfirescu, Nemeș și ceilalți vor trebui să mai convingă, înainte de a se lua o decizie definitivă în privința selecționării lor.

Romeo VILARA

1970	1971
59,48 m Lia Manoliu	61,08 m Argentina Menis
58,26 m Olimpia Cataramă	60,68 m Lia Manoliu
55,14 m Argentina Menis	60,50 m Olimpia Cataramă
51,90 m Ștefania Lesenciuc	57,18 m Carmen Ionescu
50,02 m Carmen Ionescu	51,24 m Ștefania Lesenciuc
274,80 metri	290,68 metri

CELE MAI BUNE PERFORMANȚE DIN ACEST AN

61,08 m MENIS	Budapesta 4 iulie
60,68 m MANOLIU	Budapesta 4 iulie
60,62 m Menis	Budapesta 4 iulie
60,50 m CATARAMA	Pitești 1 mai
60,12 m Menis	București 2 mai
60,10 m Manoliu	Praga 25 iunie
60,04 m Menis	București 24 aprilie

„TURNEUL DE LA CONSTANȚA — O EXCELENTĂ ȘI CONVINGĂTOARE PROPAGANDĂ PENTRU SPORTUL LUPTELOR"

Interviul nostru cu Milan ERCEGAN, președinte ad-interim al F.I.L.A.

CONSTANȚA, 5 (prin telefon, de la trimisul nostru). — După ce a urmărit numeroase meciuri din cadrul celei de a X-a ediții a turneului internațional de la Constanța, Milan Ercegan, președinte ad-interim al F.I.L.A., a avut amabilitatea să ne împărtășească impresiile sale de conducător al acestui for sportiv internațional și de... spectator, timp de trei zile, în sala

— Știm că în acest an ați urmărit toate marile turnee internaționale. Ce ne puteți spune, prin comparație, despre întrecerile de la Constanța?

— Pentru mine acest turneu a fost cel mai atractiv și cel mai convingător în ceea ce privește progresul înregistrat în ultima vreme de acest sport, căruia ne-am dedicat. Nu o spun din simplă politețe, ci cu deplină convingere și o mare satisfacție. Pot spune că toți membrii F.I.L.A. au rămas entuziasmați nu numai de calitatea disputelor, ceea ce, de altfel, era previzibil, ci și de spectaculozitatea și dinamismul meciurilor din cadrul fiecărei categorii, atît la libere cît și la greco-romane. Iată pentru ce consider că turneul de la Constanța a însemnat o excelentă și convingătoare propagandă pentru sportul luptelor și profit de prilejul ce-mi oferă această convorbire pentru a reînnoi mulțumirile mele și ale celorlalți membri ai F.I.L.A. adresate organizatorilor, spectatorilor și tuturor concurenților.

— Pentru că peste puțin timp se vor desfășura la Sofia campionatele mondiale, vă rugăm să ne spuneți în ce măsură turneul de la Constanța a prilejuit o repetiție de calitate?

— „Internaționalele" României au constituit ultima verificare în cadrul unei competiții de amploare a luptătorilor europeni, dinaintea mondialelor. Și din acest punct de vedere, satisfacțiile noastre sînt multiple și cred că, la rîndul lor, toate echipele au multe motive de apreciere deosebită a acestui tur-

Dan GÂRLEȘTEANU

(Continuare în pag. a 2-a)

După raliul ROMÂNIEI

AVEM, DAR MAI MULT NU AVEM ECHIPE

Începătorii ne dau speranțe...

Spațiul cronicii de ieri nu ne-a permis să ne ocupăm de comportarea echipelor din care au făcut parte cei mai mulți dintre concurenții consacrați, prezenți la raliul României, și nici de începătorii care au înfruntat și ei dificultățile unui traseu de 1 161 km.

Echipe organizate au fost prezente la start în număr de cinci: **Uzina Dacia-Pitești, Steagul roșu-Brașov, Politehnica-Brașov, Autobuzul și Danubiana București.** Interesant este faptul că formațiile nu sînt cele știute din raliurile județene, ele variind — **cum se întîmplă numai în automobilism** — de la o cursă la alta. Astfel, pentru echipa „Dacia", în afara echipajelor știute, a concurat de data aceasta și cel format din Eugen Ionescu-Cristea — P. Vezeanu, pilotul devenind de curînd salariat la unitatea uzinei, din București. **În orice caz „Dacia" a fost prezentă în cursă cu 5 echipaje, dintre care doar unul a abandonat (accident), reușind să cîștige clar întrecerea pe echipe, pe lîngă dubla victorie în clasa a IV-a și un loc secund în clasa a V-a.** Este fără îndoială un rezultat meritoriu care răsplătește eforturile uzinei noastre, deși l-am putea pretinde o și mai mare angrenare în activitatea competițională. Prin apariția unei a doua echipe brașovene, **Politehnica**, bine organizată, dar urmărită de neșansă și descompletată de accidente, **Steagul roșu Brașov** a trebuit să facă apel la alergătorii clujeni pentru a-și completa echipa, aceștia din urmă nemaigăsind în orașul lor sprijin, deși era de așteptat ca uzina de bujii Sinterom să se intereseze în continuare de competiții. Sperăm că victoria valorosului echipaj Puiu — Pescaru și locul doi pe echipe vor stimula echipa Steagul roșu să se reorganizeze și să-și definitiveze o echipă proprie, iar Sinteromul să revină, ca echipă, în raliuri. Alergătorii bucureșteni au avut și ei echipe, dar cu o organizare destul de slabă, departe de posibili-

Gh. EPURAN

(Continuare în pag. a 2-a)

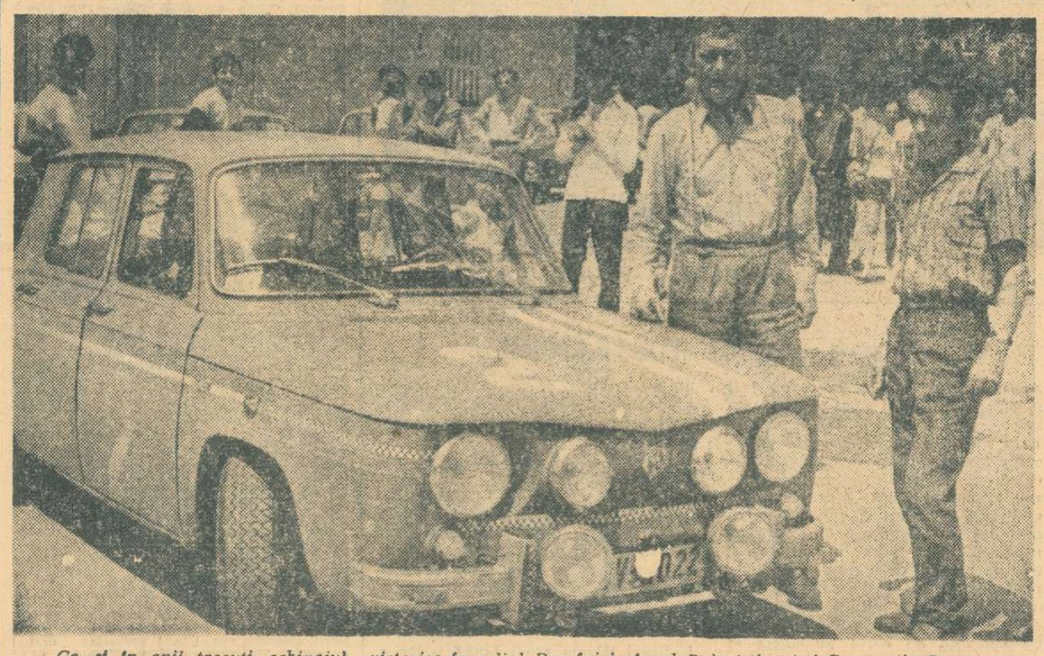

Ca și în anii trecuți, echipajul victorios în raliul României, Aurel Puiu (stînga) și Constantin Pescaru, au reprezentat uzina brașoveană Steagul roșu. Foto: N. DRAGOȘ

atletism

IN PRIMĂVARĂ PLOAIE, ACUM VINT PUTERNIC

şi rezultatele de valoare se lasă aşteptate!

● **Hotărît lucru atleţii juniori nu ne pot arăta încă ceea ce sînt în stare. Şi aceasta numai şi numai din cauza timpului nefavorabil. La Constanţa, în primăvară, a plouat torenţial ; acum la Bucureşti, la „naţionale", a bătut un vînt puternic care a împiedicat realizarea unor rezultate valoroase. Păcat. Dar şi aşa recentele campionate ale juniorilor mari au însemnat o reuşită.**

● **Competiţia a constituit şi un ultim criteriu de selecţie a lotului care ne va reprezenta peste puţină vreme la Atena, la Jocurile Balcanice pentru juniori. În general, au existat multe evidenţieri care ne îndreptăţesc să sperăm într-o comportare bună pe stadionul atenian. Între aceştia Leau, Oană, Mitrofan, Răducu, Dinu, Szatmari, Cristali, Măgirescu, Chira, Ghipu, Gavrilaş, Căţineanu, Holub. Pe de altă parte au fost însă şi destui aceia de la care se aşteptau altfel de evoluţii, cu mult mai bune : Cubleşan, Jinga, Slaşomeanu, Ticu, Sălăjean, Anton, Voicu, Maidic. Pentru ei, ca şi pentru alţii, va trebui ca pregătirile să fie intensificate deoarece J.B. nu sînt un concurs oarecare !**

● **Consemnăm noi nume de atleţi intraţi în perimetrul performanţei : Nicolae Soare, Cornel Tonchievici, Constantin Bădoi, Liviu David, Valentin Ciurea, Cristian Pascu, Eleonora Crăciun, Mariana Ionescu, Doina Seresan.** Talentul pe care-l dovedesc este o garanţie pentru viitor. Dar numai cu talent astăzi nu se mai poate face faţă cerinţelor în continuă creştere ale atletismului. Trebuie deci şi muncă, pasiune, sîrguinţă !

● Subliniem „producţia" unora dintre tinerii elevi ai antrenorilor **Geta Muşat, Georgeta şi Silviu Dumitrescu, Mihai Răuţoiu, Ion Dumitraşcu, Xenofonte Boboc, Ionel Ciotea, Cornel Stănescu, Irma Kiss, Peter Naghi** etc.

● O veritabilă surpriză, succesul din clasamentul pe echipe al atleţilor de la Metalul Bucureşti. La acest club atletismul se scrie cu A (mare), ca atare este sprijinit multilateral şi se munceşte cu sîrguinţă de jos şi pînă sus. Metalul are o secţie de atletism în care majoritatea componenţilor o formează cei care aici au buchisit primele litere ale alfabetului atletic. Bravo, Metalul !

● În finalul cursei de 1500 m Gheorghe Ghipu, cîştigătorul, l-a ajenat pe al doilea clasat, Florea Sandru. Arbitrii au procedat la descalificarea lui Ghipu (după părerea noastră cu destulă uşurinţă) dar Sandru a solicitat recalificarea campionului, precizînd că nu fusese ajenat cu intenţie şi a refuzat să primească un tricou de campion cîştigat la... masa verde !

N. M.

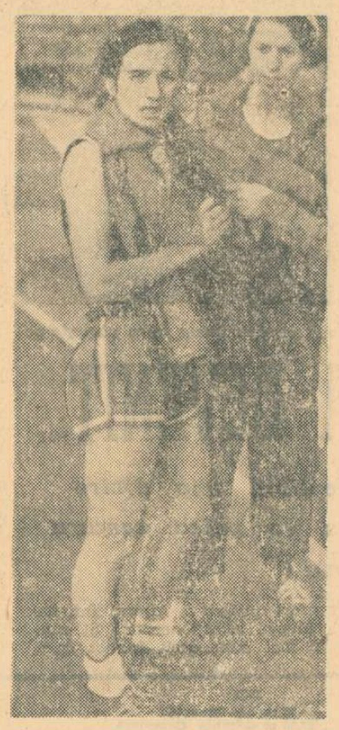

LILIANA LEAU

Iată rezultatele complete ale probelor zilei a doua a campionatelor republicane de juniori, pe care nu le-am putut prezenta în numărul de ieri, nefiind în posesia lor, în timp util : **BAIEŢI : 800 m : Gh. Ghipu (Metalul) 1:54,3, E. Gale (Corvinul Hunedoara) 1:54,4, N. Soare (L.E.A. Cl. Muscel) 1:54,9 ; 1500 m : Fl. Sandru (Metalul) 4:04,2, A. Dinescu (S. S. Constanţa) 4:04,2, N. Onescu (Rovine Craiova) 4:05,0 ; 5000 m : Fl. Sandru 15:13,4, Gh. Matei (Metalul) 15:16,0, N. Onescu 15:28,8 ; 400 mg : A. Cristali (L.E.A. Cl. Muscel) 54,6, E. Gheorghe (C.S.S. Buc.) 55,0, Gh. Avram (Farul) 55,1 ; 2000 m ob. : St. Goanţă (C.S. Piteşti) 6:04,0, D. Betini (L.E.A. Cl. Muscel) 6:05,4 V. Lupu (S.S.A.) 6:15,4 ; 4x400 m : L.E.A. Cl. Muscel 3:22,3, Corvinul Hunedoara 3:23,6, S.S.A. 3:26,5 ; 10 km marş : Fl. Tufan (Dinamo) 49:30,2, L. Pescaru (C.S.O. Cl. Muscel) 49:42,6, Al. Marin (Dinamo) 50:05,8. FETE, 400 m : Liliana Leau (Lic. 2 Rm. Vîlcea) 57,6, Elena Tăriţă (C. A. Roman) 58,3, Leontina Sălăgean (C.S. Baia Mare) 58,4 ; 800 m : Cornelia Holub (Metalul) 2:17,3, Leontina Sălăgean 2:17,5, Paula Toader (Lic. 4 Galaţi) 2:17,5 ; 1500 m : Cornelia Holub 4:45,4, Paula Toader 4:46,0, Dumitra Drăgan (Dinamo) 4:52,4 ; suliţă : Eva Zörgö (Sc. Sp. Cluj) 47,32, Daniela Mesaroş (C.S.M. Cluj) 42,54, Rodica Dragu (C.S. Brăila) 39,86 ; 4x400 m : Metalul 3:58,6. Clubul Atletic Roman 4:02,4, C.S.M. Cluj 4:03,9.**

In clasamentul general pe medalii primul loc a revenit atleţilor de la **Metalul Bucureşti** cu 7 medalii de aur şi una de argint. Pe locul doi **S.S.A.** 6—3—3, iar pe locul trei frumoasa surpriză, **Liceul experimental de atletism** din Cimpulung Muscel 3—2—3 ; în continuare : 4. **Dinamo** 2—2—2, 5. **Sc. sp. Bacău** 2—1—0, 6—7. **Petrolul şi Liceul 2 Rm. Vîlcea** 2—0—0, 8. **Sc. Sp. Cluj** 1—2—1, 9—10. **Şc. Sp. Oradea şi Rovine Craiova** 1—1—2 etc. **(VL. M.)**

lupte

TURNEUL DE LA CONSTANŢA, O REUŞITĂ AVANPREMIERĂ A „MONDIALELOR"

Duminică, la Constanţa, au luat sfîrşit întrecerile Turneului internaţional de lupte greco-romane şi libere ale ţării noastre. Fiind vorba despre o competiţie la care au participat concurenţi din 14 ţări am solicitat la sfîrşitul acesteia cîteva păreri pe marginea concursului.

ŢENO ŢENOV (Bulgaria), membru în Biroul prezidenţial F.I.L.A., conducătorul lotului bulgar : „Acest turneu a fost unul dintre cele mai mari pe care l-am văzut în ultimii ani. Atît confruntările cît şi organizarea trebuie apreciate în termeni superlativi. Românii au dovedit încă o dată că se pricep să organizezee mari competiţii. Pentru mine a fost deosebit de important acest concurs întrucît, după cum se ştie, peste o lună, în capitala ţării noastre, vor avea loc campionatele mondiale, la ambele stiluri. Luptătorii români s-au prezentat bine pregătiţi şi au făcut faţă cu succes asalturilor concurenţilor oaspeţi. Cei de la greco-romane sînt excelenţi, iar specialiştii dv. la libere sînt şi ei capabili, peste puţin timp, să obţină succese importante. Noua orientare a forului internaţional, aplicată pentru prima dată la acest turneu, a contribuit la dinamizarea şi spectaculozitatea întîlnirilor. Totodată, mulţi luptători valoroşi, au fost determinaţi, de teama de a nu fi descalificaţi pentru pasivitate, să riste şi să declanşeze procedee tehnice mai puţin pregătite.

În privinţa pregătirilor pe care noi le facem pentru campionatele mondiale vă pot spune că ele se află în plină desfăşurare. Partidele, atît cele de la greco-romane cît şi de la libere vor avea loc pe trei podiumuri instalate în incinta stadionului **Vasil Levski** din Sofia. Comitetul de organizare va asigura condiţii excepţionale pentru oaspeţi. Pînă în prezent, am primit confirmări din partea concurenţilor din 30 de ţări. Cred că va fi ediţia cu cel mai mare număr de participanţi dar, în acelaşi timp, cu duelurile cele mai dificile. Explicabil, dacă ne gîndim că în anul viitor, majoritatea celor care vor participa la mondialele de la Sofia, vor fi prezenţi şi la meciurile Olimpiadei de la München".

HERMAN SCHWIDLING (R. F. a Germaniei), membru în Biroul prezidenţial F.I.L.A., preşedintele Federaţiei de lupte din R. F. a Germaniei şi membru în comitetul de organizare al J.O. de la München : „Sînt fericit că am participat la acest turneu nu numai pentru faptul că el a fost găzduit pe frumosul litoral românesc, ci şi pentru că am asistat la o competiţie excelentă din toate punctele de vedere. Luptătorii români, mai mult cei de la greco-romane au, după părerea mea, mari şanse la Olimpiada pe care o va organiza ţara noastră. Eu le doresc de pe acum să obţină cît mai multe medalii. Şi, fiindcă a venit vorba despre întrecerile olimpice de la München, vreau să vă spun că absolut toţi cei care vor veni la această ediţie vor avea cele mai bune condiţii. Toate preparativele le facem cu ajutorul computerelor şi nu cred că acestea vor greşi..."

LEONID LIBERMAN (U.R.S.S.) clasat pe primul loc la categoria 82 kg (greco-romane) : „Mă bucur foarte mult că am obţinut acest succes la cel de al doilea turneu internaţional la care am participat pînă acum. Este adevărat că la cei 19 ani ai mei mulţi mă pot invidia, dar m-am pregătit zi de zi pentru a avea o comportare cît mai bună la turneul de la Constanţa. Ştiam că aici vor veni luptători valoroşi şi doream în acelaşi timp să obţin un rezultat favorabil. La această categorie s-au prezentat cei mai mulţi concurenţi — 16 — şi, la început, am avut mari emoţii".

GHEORGHE BERCEANU (România), învingător la categoria 48 kg. (greco-romane) : „Am suferit multe zile după insuccesul de la finalele campionatelor naţionale unde, crezînd că voi concura cu şanse de reuşită la „52 kg", am fost eliminat din cursa pentru primele locuri. De astă dată, însă, la Constanţa, am făcut totul pentru a mă reabilita".

Costin CHIRIAC

Berceanu l-a dus pe Jerzy Jaroszek (Polonia) în această poziţie critică şi luptătorul polonez nu va mai putea evita tuşul

Foto : Vasile BAGEAC

O EXCELENTĂ PROPAGANDĂ

(Urmare din pag. 1)

neu. Este mai mult ca sigur că o mare parte dintre luptătorii care au evoluat în „Sala sporturilor" se vor număra printre cîştigătorii sau medaliaţii campionatelor mondiale.

— Ce remarcă aţi făcut în cele trei zile de întreceri ?

— Despre sportivii români voi spune ulterior cîteva cuvinte. Pînă atunci să amintesc că, după opinia mea, în progres evident s-au prezentat luptătorii din R. D. Germană, Ungaria şi Norvegia, dar este desigur foarte greu de stabilit o departajare valorică a echipelor, fiecare avînd un număr mai mare sau mai mic de luptători care au excelat la Constanţa.

— Au învins, în general, favoriţii dar, plăcute sau nu, n-au lipsit nici surprizele. Cum vi le explicaţi ?

— Sportivii care n-au confirmat pronosticurile au întemeiate motive de insatisfacţie şi, personal, le doresc o revanşă apropiată. Mă gîndesc la unii dintre luptătorii bulgari, din R. D. Germană şi chiar din România care, după cum se ştie, au fost victimele unor rezultate surpriză. Turneul a fost însă extrem de puternic, iar numărul mare de participanţi a sporit dificultăţile de concurs. Aceasta este, după părerea mea, principala explicaţie a faptului că nu toţi campionii sau favoriţii şi-au putut realiza proiectele.

— Mi-aţi promis o apreciere a evoluţiei sportivilor români..

— Cunosc de mult şi cred că destul de bine şcoala românească de lupte. În turneul de la Constanţa, ea şi-a reconfirmat, evident, valoarea. Cucerirea celor 12 titluri reprezintă desigur un succes de prestigiu, dar şi mai important mi se pare faptul că la această oră, la toate categoriile de greutate, există cîte 3 pînă la 5 luptători de valoare foarte apropiată şi că, fără îndoială, România ar putea fi reprezentată excelent de cîteva echipe naţionale la fel de puternice.

— Intuiţi, probabil, şi o întrebare vizînd şansele luptătorilor români la campionatele mondiale ?

— Sînt convins că la Sofia, deşi va fi cea mai puternică ediţie din istoria competiţiei, luptătorii români vor juca un rol important în stabilirea laureaţilor. Cred că nu greşesc afirmînd că luptătorii români au mari şanse să ocupe unul din primele trei locuri la 5—6 categorii.

— Pentru noi este important să cunoaştem şi opiniile oaspeţilor despre organizarea acestui turneu. Vă rugăm să ni le împărtăşiţi.

— România are o recunoscută experienţă şi în acest domeniu şi nu ne-a surprins excelenta organizare de la Constanţa. Comisia de organizare, federaţia de lupte, din cîte mi-am dat seama şi factorii sportivi locali, au făcut totul pentru ca întîlnirile să se dispute în cele mai bune condiţii şi pentru ca oaspeţii celei de a X-a ediţii a acestui turneu internaţional să păstreze amintiri deosebit de plăcute.

TIR

REPREZENTATIVA BUCUREŞTIULUI A CÎŞTIGAT „CUPA ROMÂNIEI"

Întrecerile finale ale celei de a XIV-a ediţii a „Cupei României" la probele de puşcă s-au încheiat. Reprezentativa municipiului Bucureşti (antrenor O. Galea) a acumulat 3 puncte în clasamentul general, cucerind trofeul competiţiei, Ordinea locurilor este următoarea : fud. PRAHOVA I (antrenor L. Cristescu) 5 p., IAŞI (antrenor Rodica Apetroaiei) 5 p., ARAD 9 p., BRAŞOV 10 p., TIMIŞ 12 p. A surprins neparticiparea ţintaşilor din judeţele Cluj, Vrancea, Ilfov, Bacău, Suceava, Dolj, unde tirul are o largă bază de masă.

Dintre sportivi s-au remarcat G. Vlădan, Ana Pal, Melania Morariu la armă standard şi L. Szatmari, D. Lucache, G. Barbu, Eugenia Marin la armă sport.

Desfăşurarea actualei ediţii a „Cupei României" impune în viitor comisiilor judeţene de ur să acorde o mai mare atenţie etapelor pe asociaţie şi municipiu.

Rezultatele tehnice : Armă sport 3x20 f. seniori : 1. L. Szatmari (Arad) 507 p., 2. M. Muşa (Prahova) 492 p., 3. S. Galamboş (Timiş) 470 p. ; seniore : 1. Melania Morariu (Iaşi) 492 p., 2. Petruţa Ciufu (Prahova) 470 p., 3. Dorina Moldovan (Timiş) 465 p. ; juniori : 1. D. Lucache (Iaşi) 496 p., 2. G. Barbu (Bucureşti) 488 p., 3. C. Becea (Bucureşti) 481 p. ; junioare : 1. Eugenia Marin (Teleorman) 459 p., 2. Stela Mageru (Olimpia) 452 p., 3. Marilena Corbu (Prahova) 433 p. ; echipe : 1. Prahova 1870 p., 2. Bucureşti 1863 p., 3. Iaşi 1847 p. Armă standard 3x20 f. seniori : 1. G. Vlădan (Bucureşti) 561 p., 2. P. David (Braşov) 549 p., 3. V. Boghian (Iaşi) 535 p. ; seniore : 1. M. Morariu 547 p., 2. Florica Romano (Bucureşti) 539 p., 3. Mihaela Cernat (Prahova) 504 p. ; juniori : 1. Anca Pal (Braşov) 537 p., 2. D. Nicolescu (Prahova) 534 p., 3. I. Ipimachi (Iaşi) 529 p. ; echipe : 1. Bucureşti 1624 p., 2. Iaşi 1611 p., 3. Braşov 1573 p.

P. GORETI

BOX

GONG!

● Timp de trei zile, la Sibiu, s-au desfăşurat întrecerile pentru titlurile de campioni ai asociaţiilor **Voinţa. Iată rezultatele înregistrate la juniori** (în ordinea categoriilor): Tr. Boşcu (Galaţi) b.p. C. Dreer (Iaşi), A. Turei (Cluj) b. ab. 1 T. Dinu (Buc), Şt. Cociog (Galaţi) b. p. Gh. Oncel (Buzău), D. Gorea (Reghin) b. p. Şt. Dumitrescu (Galaţi), C. Manea (Buzău) b. ab. 3 M. Merişor (Brăila), C. Dumitrescu (Buzău) b. ab. 2 M. Simion (Buc), Gh. Pîrlici (Cîmpulung Muscel) b. ab. 1 St. Kaiser (Satu Mare), C. Terpovici (Piteşti) b. p. C. Dobriţoiu (Tg. Jiu), V. Alucăi (Iaşi), b. k.o. 3 I. Şerban (Buc), L. Moldovan (Satu Mare) b. ab. 3 I. Măriuţeag (Tulcea); **seniori:** P. Petrescu (Buc) b. p. T. Bredeanu (Ploieşti), Gh. Ratz (Satu Mare) b. neprez. Tr. Toma (Ploieşti), O. Anderco (Cluj) b. p. I. Petre (Buc), C. Manea (Buc) b. p. Ruşit Orhan (Tg. Jiu), L. Ghete (Satu Mare) b. k.o. 1 T. Miron (Buc), M. Teofil (Buc) b. neprez. L. Mathe (Cluj), I. Borchescu (Satu Mare) b. p. C. Stan (Buc), I. Farcaş (Cluj) b. p. V. Deşliu (Buzău), N. Pantofaru (Buc) b. p. V. Tamaş (Satu Mare).

Gh. Topirceanu — coresp.

● Într-un meci amical, disputat la Galaţi, între pugiliştii de la Oţelul şi cei de la Rapid Bucureşti, gazdele au obţinut victoria cu 28—12. Cele mai frumoase meciuri au fost realizate de Anton Cojan (Oţelul), care l-a învins prin abandon în repriza secundă pe N. Frumosu (Rapid), I. Mageri (Rapid), învingător tot prin abandon în ultimul rund în disputa cu N. Deicu şi D. Bucur (Oţelul), care l-a întrecut la puncte pe P. Cojocaru (Rapid).

● Timişoara a găzduit prima reuniune de box din acest an, în aer liber. S-au întîlnit echipele C.F.R. şi C.S.M. Reşiţa. Rezultatele tehnice: Gh. Petrovici (T) b. p. C. Bojneac (R), Şt. Costel (R) b. p. M. Lacatoş (T), Gh. Rădoi (R) b. p. I. Bojidar (T), I. Virag (R) b. p. Muţiu (T), A. Stana (T) b. p. P. Ratky (R), I. Ionescu (T) b. ab. 2 Gh. Mihalache (R), C. Muscă (R) b. ab. 3 T. Ştirban (T), Florea (T) b. p. Plenerth (R), N. Stanca (T) b. ab. 3 D. Neagoe (R), V. Didea (R) b. p. P. Miron (T), I. Dobriceanu (T) egal cu M. Ruica (R), C. Sprînceană (T) b. p. Sima (R).

C. Creţu — coresp.

ciclism

St. LAIBNER — PUTERNIC STIMULENT PENTRU SPORTUL NOSTRU CU PEDALE

Succesul pistarzilor români la cea de a doua ediţie a competiţiei internaţionale „Cupa ziarului SPORTUL" a fost evident. Mai presus însă de numărul victoriilor (valoarea oaspeţilor, a cicliştilor din Bulgaria, Cehoslovacia şi Ungaria n-a fost la nivelul exigenţelor) trebuie pusă dorinţa tricolorilor de a realiza performanţe notabile în pofida condiţiilor atmosferice total nefavorabile. „Cupa ziarului SPORTUL" a fost folosită judicios pentru a se scoate în evidenţă nivelul la care au ajuns pistarzii români.

Fără îndoială, deasupra tuturor, cu o clasă deasupra, s-a situat *Ştefan Laibner*. Acest tînăr de 21 de ani, pregătit de antrenorul Mircea Mihăilescu, este un autentic talent, avînd — chiar în momentul de faţă — o bună valoare internaţională. Deşi în timpul concursului a bătut un vînt năpraznic, Ştefan Laibner a realizat — numai prin forţe proprii — în proba de viteză 11,5 s, performanţă remarcabilă care, în condiţii normale, ar fi putut coborî pînă la 11,3 s. La 1 000 m cu start de pe loc a uimit prin forţă şi judicios dozaj al eforturilor. El ar fi realizat simbătă pe Dinamo 1 : 08.4 — 1 : 08,8 dacă în timpul evoluţiei n-ar fi întîlnit opoziţia curenţilor de aer. Pe un velodrom mai rapid decît cel de la Dinamo sau pe o pistă de lemn, Ştefan Laibner — sportiv sîrguincios, de o exemplară conştiinciozitate — poate încă în acest sezon să ajungă la rezultate în jurul a 1 : 08, ceea ce îi dă dreptul să aspire la unul dintre primele şase locuri la mondiale. Progresînd firesc, în 1972 Ştefan Laibner se poate înscrie printre pretendenţii la medaliile J.O. de la München.

Desigur, pentru a urca aceste trepte în ierarhia internaţională valorosul sportiv are nevoie de un sprijin eficient. În momentul de faţă se află în R. D. Germană pentru a participa la două concursuri de viteză, urmînd ca în zilele de 14—16 iulie să ia startul şi în concursul internaţional de la Sofia, organizat paralel cu Balcaniada de ciclism fond. Cele două concursuri sînt bune. Laibner are însă nevoie şi de evoluţii în întreceri cu viitorii săi adversari şi forul de specialitate are datoria să facă eforturi pentru ca recordmanul şi campionul României în proba de 1 000 m cu start de pe loc să fie prezent la competiţii pe pistele de la Zürich şi Varese (pe una dintre ele va avea loc întrecerea pentru titlul mondial). Şi, în orice caz, Ştefan Laibner trebuie să participe la C.M.

Performanţa lui Laibner reprezintă un puternic stimulent pentru întreg ciclismul nostru. Echipa de urmărire (la velodrom) şi cea de 100 km contratimp (şosea) sînt şi ele înscrise în disputa pentru intrarea în echipa olimpică a României. Ambiţionate de acest pistard valoros, ele vor face eforturi pentru a-l urma.

Hristache NAUM

C. CIOCAN — UN PERFORMER VALOROS

„Turul Turciei" — competiţie la care au lat parte echipele Bulgariei, Turciei, Irakului şi României — s-a încheiat duminică la Istanbul cu victoria reprezentanţilor noştri. În clasamentul individual, primul loc a fost ocupat de CONSTANTIN CIOCAN, iar în cel pe echipe de formaţia ROMÂNIEI **(Vasile Selejan, Alex. Sofronie, Ştefan Suciu, Const. Ciocan şi Vasile Burlacu** — antrenor ION VASILE).

CONSTANTIN CIOCAN se înscrie printre perfomerii valoroşi ai sportului nostru cu pedale. El are 28 de ani, s-a născut la Cîmpina şi a început să practice sportul cu pedale, cu 12 ani în urmă, la Ploieşti. Actualmente face parte din clubul sportiv Dinamo. C. Ciocan este un rutier cu vechi state de serviciu în naţională. Participant la „Cursa Păcii", la campionatele mondiale şi la alte mari întreceri internaţionale, el s-a impus îndeosebi prin dîrzenie. Un sincer bravo acestui sîrguincios rutier, ca şi colegilor săi din echipa naţională care l-au susţinut şi au asigurat victoria reprezentativei României în „Turul Turciei".

UN EXPERIMENT LA „ELECTRONICA"

(Urmare din pag. 1)

astenii, depresiuni nervoase etc. Testele aplicate muncitoarelor (pentru că aci predomină elementul feminin) *urmăresc, între altele, dinamica efortului psihic, mai precis rezistenţa nervoasă pe parcursul zilei de muncă, încercînd să precizeze momentul cînd începe să se instaleze starea de oboseală. Au fost aplicate probe-test înainte de începerea programului, la orele 10 şi 14. Muncitoarele participă la un program de exerciţii fizice (la orele 6, 8, 10 şi 12), precum şi la acţiuni turistice de sfîrşit de săptămînă, care sînt foarte solicitate.*

Colectivul de cercetători, la care s-a adăugat şi un profesor practician ce conduce exerciţiile de înviorare, a procedat recent la o nouă testare prin sondaj, la un procent de cca 20 la sută dintre muncitoarele testate iniţial. Se constată, pe baza prelucrării datelor preliminare, o ameliorare a stării de sănătate a majorităţii muncitoarelor, în special cea legată de oboseala nervoasă. Cîştigat de idee, şeful atelierului nr. 270, *tov. Marcel Ştefănescu*, lucrează şi el alături de profesorul metodist, prin exemplul său convingîndu-le pe muncitoare de necesitatea practicării exerciţiului fizic.

Efortul colectivului de specialişti, care se ocupă de acest experiment, a fost primit cu înţelegere de către conducerea uzinelor, a organizaţiei de partid şi sindicat. Găsirea celor mai adecvate soluţii, de a-i obişnui pe oameni cu mişcarea, cu formarea unor deprinderi motrice corecte, în scopul întăririi sănătăţii, diferă enorm de ceea ce se înţelegea în urmă cu 10—15 ani prin „gimnastică în producţie". Am văzut muncitoare care în clipa cînd un semnal anunţa pauza de lucru, au deschis cu repeziciune ferestrele pentru a primi aerul curat, de afară, executînd apoi, la comanda profesorului, diferite exerciţii fizice compensatorii. Am văzut, de asemenea, interesul cu care acestea lucrau la bara fixă reglabilă (pentru întinderea coloanei vertebrale) şi la cele două aparate de vibromasaj instalate în atelier. *Intenţia cercetătorilor este de a demonstra că e mult mai uşor să lupţi împotriva instalării stării de oboseală, decît să apelezi la medic.* Dacă în timpul pauzelor de lucru se vor folosi, pentru exerciţii fizice, cîte 2—3 minute, lucrul va putea fi reluat în condiţii infinit mai bune. Convingerea colectivului de cercetători, la care subscriem şi noi, este că organizarea unor meciuri de volei, de pildă, după 8 ore de producţie, la care sînt angrenaţi un număr redus de participanţi, nu are nici pe departe efectul pe care-l au, asupra stării de sănătate, cele 8—10 exerciţii simple (dar care sînt făcute de toţi salariaţii), şi care se adresează îndeosebi coloanei vertebrale, membrelor superioare, în scopul păstrării şi îmbunătăţirii sănătăţii şi capacităţii de muncă.

Experimentul de la Electronica continuă. Dacă la început, unora dintre salariate li se părea doar un element de joacă, treptat-treptat el a început să fie privit cu tot mai mare interes. Iată şi cîteva opinii ale muncitoarelor din secţia 270.

MINODORA MATEESCU : *„Îmi place din ce în ce mai mult să practic exerciţiile fizice aci, ca şi acasă".* OPRINA POPESCU : *„Mă simt mai bine, mai vioale, cînd plec de la uzină. Gimnastica simplă pe care o practic aci mi-a întărit încrederea în sport".* ELENA DAVID: *„Aştept cu nerăbdare pauzele de lucru pentru a mă ridica de pe scaun şi a face cîteva mişcări de relaxare".* IOANA SANDU : *„Mulţumesc celor care se ocupă — prin introducerea exerciţiilor fizice — de sănătatea noastră".*

Centrul de cercetări ştiinţifice şi documentare tehnică îşi propune ca la sfîrşitul experimentului să tipărească o lucrare, pentru ca pe baza datelor obiective culese de-a lungul acţiunii de testare a muncitorilor de la Electronica, să dovedească ştiinţific rolul primordial, tonifiant, al exerciţiului fizic în activitatea omului zilelor noastre. Este neîndoielnic că lucrarea va avea un larg ecou...

patinaj

SPECIALIST SOVIETIC LA CURSUL DE PERFECŢIONARE A ANTRENORILOR DIN ŢARA NOASTRĂ

De cîteva zile se află în ţara noastră, pentru a împărtăşi din experienţa sa, cunoscuta specialistă sovietică Elena Petrovna Stepanenko, docent universitar, şefa catedrei de patinaj viteză de la Institutul de Educaţie Fizică din Moscova. Reputata tehniciană participă în aceste zile la cursul de perfecţionare a antrenorilor români de patinaj viteză, care are loc în Poiana Braşov.

handbal

UNIVERSITATEA CLUJ — PROMOVATĂ ÎN DIVIZIA A

Cea de a doua echipă care a promovat anul acesta în divizia A feminină, alături de puternica formaţie bucureşteană, Rapid, este UNIVERSITATEA CLUJ. Timp de trei ani, handbalistele acestui club au fost la un pas de a se număra printre cele mai bune 10 teamuri din ţară, dar de fiecare dată au ratat de puţin trecerea pragului dintre divizia secundă şi prima competiţie internă a handbalului feminin. De această dată, elevele antrenorului Tiberiu Rusu au pornit tare, n-au pierdut nici un meci în tur (18 puncte din 18 posibile!) şi cu această zestre s-au calificat. Cea mai bună jucătoare a formaţiei a fost maestra sportului Rodica Vidu (82 de goluri din cele 249 realizate de întreaga echipă).

Handbalistele de la Universitatea Cluj, fotografiate după unul din ultimele meciuri susţinute în divizia B

La Sofia, juniorii noştri n-au confirmat

SOFIA, 5 (prin telefon, de la trimisul nostru). Timp de două zile — simbătă şi duminică — s-au desfăşurat pe velodromul din capitala Bulgariei întrecerile celei de a III-a ediţii a competiţiei „Prietenia", la care au participat juniori din Bulgaria, Cehoslovacia, Cuba, R.D. Germană, Polonia, România, Ungaria şi Uniunea Sovietică. Disputele s-au ridicat la un nivel bun, datorită valorii reprezentanţilor R.D. Germane şi U.R.S.S., care, de altfel, au şi cucerit victoria în toate probele.

Sovieticul A. Vdobin s-a clasat primul în proba de 1 000 m cu start de pe loc, realizînd timpul de 1:11,2. Reprezentantul nostru M. Roşu a ocupat locul 10 cu 1:16,1. R. Hegeholtz (R.D.G.) a obţinut victoria la urmărire individuală (4 000 m) cu 5:10,8 (ciclistul român C. Hîrjescu a realizat 5:23,3). În proba de viteză, cîştigată de V. Nemcenko (U.R.S.S.), cei doi reprezentanţi ai României (M. Roşu şi Gh. Schiopu) au cedat din preliminarii. În finala probei de urmărire pe echipe, formaţia R. D. Germane a obţinut victoria cu 4:49,0, în timp ce echipa noastră — care a realizat 5:03,4 — s-a clasat abia pe locul 6. În sfîrşit, cursa cu adiţiune de puncte — deosebit de spectaculoasă — disputată pe parcursul a 90 de ture (30 km) — cu sprint la trei ture — a revenit lui R. Schillsgard (R.D.G.) care a totalizat 39 de puncte (întrecerea a durat 42 min., medie orară 42,852 km). Primul dintre români — Gh. Tudor, 11 puncte.

Desigur, rezultatele obţinute de juniorii români sînt departe de a fi mulţumitoare, oricît de selectă ar fi fost participarea la această ediţie a competiţiei „Prietenia". Forul de resort va trebui să ţină seama de acest insucces şi să ia măsurile ce se impun.

Marţi şi miercuri au loc probele de fond (80 km contratimp pe echipe şi o cursă pe circuit) în care sperăm că rutierii români vor izbuti rezultate mai apropiate de pretenţiile justificate pe care le avem de la ei.

Emil IENCEC

AUTOMOBILISM

După raliul ROMÂNIEI

(Urmare din pag. 1)

tăţile uzinelor respective. Încercînd să tragem concluzii, trebuie să subliniem faptul că **sprijinul pe care competiţiile auto îl primesc din partea principalelor unităţi ale industriei legate direct de automobil este încă mic şi incomplet, doar „Dacia" făcînd într-un fel excepţie.**

Dacă echipele consacraţilor nu ne-au prilejuit constatări îmbucurătoare, începătorii prezenţi la raliul României ne-au dat, în schimb, un motiv de satisfacţie. În primul rînd prin numărul echipajelor prezente la start (15) şi la sosire (11) şi apoi prin felul cum ele au rezolvat dificultăţile unui traseu de 1 161 km. De remarcat că în afara celor 3 abandonuri înregistrate din cauza defecţiunilor tehnice pe primii kilometri (pînă la prima probă specială), doar un singur echipaj a mai ieşit din cursă în timpul nopţii. Sîntem însă datori să remarcăm lipsa de cunoştinţe şi de responsabilitate a unor piloţi care crezînd că dovedesc o stăpînire deosebită a maşinii, conduc în probe speciale cu cotul pe geam şi doar cu o mînă pe volan (echipajele 414 şi 405 respectiv N. Sofar şi M. Grigorescu). Această manieră de a conduce, inadmisibilă chiar la plimbare, este departe de măiestrie, cel mai uşor derapaj nemaiputînd fi controlat.

Iată, în final rezultatele în raliul începătorilor :

CLASAMENT GENERAL : **1. M. Sturza — I. Rizescu (Dacia 1100) 1378,1 p, 2. F. Leu — N. Leu (Dacia 1100) 1399 p, 3. A. Florea — M. Militaru (Dacia 1100) 1451 p.** Toţi aceşti alergători au ocupat primele locuri şi în ciasa a IV-a, a V-a fiind cîştigată de **M. Grigorescu — I. Butoi (Dacia 1100) 1482,6 p iar a II-a de S. Puia — I. Cazal (Fiat 850) 1538,9 p.**

HIPISM

ALERGĂRI VIU DISPUTATE

Deşi a cuprins în program probe adresate elementelor mai modeste — cu două excepţii — ultima reuniune a suplinit inconvenientul prin spectaculozitate, toate alergările încheindu-se cu sosiri captivante. Victoria zilei a recoltat-o Mizantrop, învingător la fotografie asupra lui Senior, Săraca şi Florid, după o cursă în care toţi cei menţionaţi au avut rînd pe rînd momente favorabile în parcurs. Antrenorul Teofil a reuşit, de altfel, să mai cîştige încă o probă, cu Tesalia, demonstrînd o muncă perseverentă cu elevii săi.

La fel se poate scrie şi despre antrenorul Solcan, care a cîştigat cu Filtru şi Hortensiu, ultimul condus cu mult aplomb de Crăciun. Totuşi, la victoria lui Filtru, trebuie menţionat că, prin prisma recordurilor, în afară de Telega, restul adversarilor nu prea au arătat tragere de inimă să-i dispute succesul...

Foarte bine s-a mai comportat învingătoarea Huluba, care, bine condusă de Olteanu, a confirmat pe deplin comportările anterioare.

Din evoluţia mînjilor vom semnala performanţele înscrise de Tantal, Felina, Madrigal, Velodrom şi Goblen care au înregistrat ameliorări de recorduri. Este cert că generaţia lor va fi mai bună decît cea precedentă, şi chiar decît a celor de 4 ani, dar indicele lor valoric este de aşteptat să se manifeste după aceste ieşiri publice, pentru că abia de acum înainte încep pentru ei solicitările în curse mai importante.

Rezultatele tehnice : 1. Felina (S. Mihăilescu), Madrigal, Venera, 44,1, 2. Huluba (I. Olteanu), Sanda, Mercur, 33,1, 3. Filtru (G. Solcan), Telega, Rigla, 33,4, 4. Tesalia (St. Teofil), Goblen, Velodrom, 41,7, 5. Hortensiu (I. Crăciun), Tanţa, Torpedo, 29,7, 6. Tantal (M. Ştefănescu), Ricuţa, Odiseu, 38,3, 7 Mizantrop (S. Onache), Senior, Săraca, 26,6, 8. Joviala (D. Toduţă), Voinţa, Epava, 44,1.

Niddy DUMITRESCU

SĂTMĂREANU și TĂTARU către LUCESCU și DINU :
— Dragii mei, „dînsa" este specialitatea noastră !!!
Desen de NEAGU RĂDULESCU

Predare (și preluare) de ștafetă

La numai 24 de ore după ce a cucerit a 11-a Cupă, ieri, la prînz, Steaua s-a despărțit de antrenorul ei din ultimii 4 ani, Ștefan Covaci. Eveniment emoționant, într-un cadru festiv, cu toasturi scurte, dar pline de atîtea semnificații. Ștefan Covaci se întîlnea ieri pentru ultima dată cu băieții alături de care trăise unele necazuri dar și bucuria cuceririi a trei Cupe și a unui campionat național. Și băieții pe care i-a lăudat și criticat nu o dată, aveau să vibreze de emoție în clipele despărțirii, cînd se fac bilanțuri și se nasc regrete. Acum, o dată cu mulțumirile și urările de succes adresate de președintele clubului, colonel Maximilian Pandele, Ștefan Covaci a primit o cupă de cristal din partea clubului și o plachetă din partea Consiliului politic suprem al Forțelor Armate. Jucătorii l-au desemnat pe Sătmăreanu, căpitanul echipei, să transmită un dar, în semn de prețuire. O plachetă cu un mesaj dăltuit cu dragoste și respect în metal : „Mulțumim antrenorului nostru pentru modul cum ne-a îndrumat pentru a ne forma ca fotbaliști și cetățeni ai patriei noastre socialiste. În cei 4 ani de lucru comun, am reușit să formăm o echipă, am învățat de la dumneavoastră că munca permanentă este premisa afirmării noastre depline. Îți mulțumim din inimă, nea Piști !"

A urmat predarea „ștafetei". Simbolic gest, semnificativă strîngere de mîini între Ștefan Covaci și noul antrenor al Stelei Valentin Stănescu. „În aceste momente frumoase și triste, simt regretul că nu am făcut mai mult, împreună. În spiritul acestei idei, predau ștafeta prietenului meu Valentin Stănescu. Sînt sigur că va duce echipa pe trepte superioare" — spune Ștefan Covaci. Și Valentin Stănescu reia, imediat, dominat de emoții : „Doresc să duc mai departe munca valoroasă a colegului meu, fiind convins că Steaua, cu un lot tînăr și valoros, poate obține rezultate și mai bune. Succesele vor fi dobîndite, însă, numai cu contribuția dumneavoastră fermă, sinceră și consecventă".

I. MIRCEA

fotbal

IMPRESII LA CĂDEREA CORTINEI STAGIUNII 1970/71

(Urmare din pag. 1)

tat și a găsit rezolvările spre sfîrșitul sezonului, mai cu seamă în finala ambițiilor de duminică. Prin urmare, dacă avem în Dinamo București o campioană autentică, unanim recunoscută, în Steaua găsim o formație cu un drum bine definit, acum, cu multe tinere talente, care duminică seara au reușit să convingă pe teren și la televizoare că jocul practicat merită Cupa, indiferent de situațiile care le-ar fi putut îngreuia drumul spre victorie, indiferent de presupuneri, de beneficii sau daune de pe urma arbitrajului.

În fapt, factura jocului, cursul acestuia și realizările au fost determinate de situația clară din ultimele săptămîni, privind evoluția echipelor Dinamo și Steaua și anume că în timp ce echipa campioană a slăbit, cîștigătoarea Cupei s-a întărit. Sîntem datori să afirmăm că această situație este obiectivă, dacă avem în vedere uzajul incomparabil mai mare al dinamoviștilor în serviciul echipei reprezentative de fotbal a țării, în timp ce Steaua a avut posibilitatea să-și întărească tînăra echipă la adăpost de eforturi maximale.

Este de datoria noastră să apreciem cu atît mai mult pe dinamoviști (exceptînd ieșirile nervoase) cu cît aceștia, în condițiile arătate mai sus, s-au mobilizat la maximum pentru a avea și satisfacția Cupei. Din acest punct de vedere, unii dintre jucătorii campioni, în special Mircea Lucescu, s-au întrecut pe ei înșiși. Procentul necesar pentru o replică mai puternică n-a putut fi îndeplinit, deoarece unele puncte forte ale echipei, ca Dumitrache de pildă, au scăzut randamentul chiar sub limita medie.

Strîngînd mîinile dinamoviștilor pentru aportul adus fotbalului românesc, sîntem convinși că vacanța îi va reface pînă la toamnă. Ne bucurăm, de asemenea, de ceea ce Steaua oferă acum patrimoniului echipei naționale. În momentul de față, nici o formulă de atac a echipei naționale „made Wembley" sau „made Guadalajara" nu mai are certitudinea titularizării. Tătaru et comp au, cum spun francezii, „feu vert" (verde la semafor) pentru echipa națională.

Iată, deci, ce am cîștigat noi toți care iubim fotbalul, din această ediție a campionatului. Avem credința că zestrea se va îmbogăți, dacă dinamoviștii vor ști să învețe din lecția de fiecare zi a fotbalului, să lase la o parte o anumită îngîmfare care-i duce la acte necugetate (la festivitatea de premiere și-au permis să jignească pe aceia care, în numele oficialităților și al spectatorilor, le ofereau premiile). Tot așa dorim ca și noua generație a Stelei să știe să se descotorosească urgent de aerele vedetiste care au început să-i stăpînească pe mulți dintre jucători.

Reamintind că împărțirea celor două mari trofee la sfîrșit de campionat — pentru titlu și Cupă — s-a făcut în mod obiectiv, datorită facturii de joc practicate de Dinamo și Steaua, în perioade diferite și decisive, ne vom referi pe scurt la problema arbitrajului finalei. Cîteva apeluri telefonice ne-au solicitat explicarea rațiunii celor „trei stele" acordate arbitrului K. Ghemigean. După cum se știe, numărul maxim de stele atribuite unui arbitru este de cinci. În cazul în speță, ziarul nostru a scăzut „o stea" pentru faptul că arbitrul nu s-a pronunțat imediat asupra infracțiunii pentru care, după cele constatate de el, a acordat 11 m în favoarea echipei Dinamo. A „doua stea" i-a fost luată lui K. Ghemigean pentru motivul că nu a eliminat pe acei jucători din ambele echipe, care au avut în teren manifestări nesportive.

În ceea ce privește penaltyul neacordat pentru faultarea lui Lucescu în careu și faultul asupra lui Sătmăreanu pentru care a fost dictat 11 m, ELEMENTUL INTENȚIONAL CONSTATAT DE ARBITRU ESTE HOTĂRÎTOR și în această privință este aproape imposibil pentru cei din tribune să departajeze infracțiunea voluntară de cea involuntară, cu excepția situațiilor extrem de clare, ceea ce nu a fost cazul, cel puțin pentru faza cu Lucescu.

Nu vrem să apărăm pe arbitri, indiferent de nume. Iată însă că aceștia sînt nevoiți să hotărască într-o fracțiune de secundă cea mai justă apreciere, pe cînd noi, cei din tribune, și chiar din coloanele rubricilor de sport, nu reușim să clarificăm după ore întregi de discuții, deși apelăm uneori și la imprimările televiziunii. Dovadă că ieri și aproape sigur și azi, aprecierile asupra fazelor incriminate din finala Cupei sînt contradictorii. Chiar și în cadrul rubricii de fotbal a ziarului nostru, părerile au fost împărțite. Situația este explicabilă, datorită locurilor diferite ocupate pe stadion și care produc impresii uneori deformate față de realitatea fazelor. Aceasta și din cauza aglomerărilor în teren, vitezei execuțiilor, ca și distanțelor la care ele se consumă. Iată, de altfel, și una din rațiunile deplinei suveranități conferită arbitrilor, cu prețul multor vicieri de rezultate, chiar și la campionatele mondiale.

Din păcate, în fotbalul nostru există o mare doză de suspiciune care atinge, îndeosebi, arbitrajul autohton. De aceea, ne este greu să ne pronunțăm, fără o dezbatere mai largă, asupra dilemei dacă este bine ca pe viitor să contăm pe arbitrii noștri, la jocurile de mare miză sau de accentuată rivalitate sportivă, sau să alimentăm mai departe neîncrederea și suspiciunea, apelînd la arbitri străini, care, fie vorba între noi, ne-au și decepționat de cîteva ori.

Haidu, portarul echipei Steaua, în duel cu Doru Popescu, a avut o contribuție prețioasă la succesul echipei sale.
Foto : Dragoș NEAGU

Ce-i drept, procesele de intenție făcute de regulă arbitrilor noștri ar fi ridicole în cazul acelora străini, dar cine poate ști dacă nu s-ar cădea în același păcat și în cazul folosirii mai frecvente a arbitrilor de peste hotare... ?

PROBLEME TEHNICE ACTUALE ÎN TEMATICA CELUI DE AL 5-lea CURS U.E.F.A.

— De vorbă cu Angelo Niculescu —

● ZAGALO, ANTRENORUL BRAZILIEI, CHEMAT EXPRES ÎN TIMPUL LUCRĂRILOR ● FOTBALUL MONDIAL LA ORA INFLUENȚELOR RECIPROCE ● PREGĂTIREA JUCĂTORULUI SUPERCLASĂ NECESITĂ O ATENȚIE DEOSEBITĂ

Săptămîna trecută (între 28—30 iunie), în pitoreasca stațiune elvețiană Klosters, și-a desfășurat lucrările cel de al V-lea curs rezervat antrenorilor de echipe naționale, precum și șefilor de sectoare tehnice aparținînd federațiilor afiliate la U.E.F.A. Cursul i-a avut, printre alții, ca principali conferențiari pe sir Matt Busby, Allen Wade (ambii din Anglia), Gavril Kacialin (U.R.S.S.), Georges Boulogne (Franța), Ladislo Kubala (Spania), dr. Klaus Dieter (R.F. a Germaniei) și prof. Ion Șiclovan (România). Scopul a fost acela de a prilejui, o dată în plus, un schimb de experiență asupra problemelor tehnice actuale ale fotbalului internațional.

Prezent la acest important colocviu, *Angelo Niculescu*, antrenorul tricolorilor noștri, ne-a acordat următorul interviu...

— Să începem cu tematica cursului. Ce probleme anume s-au discutat ?

— Aș împărți această problematică în patru puncte : 1. Învățămintele ale ultimului campionat mondial — aspecte importante ale organizării și desfășurării jocului, cu accent pe exemplul brazilian ; 2. problema fiziologică în procesul de instruire-antrenament ; 3. pregătirea jucătorului de elită (n.n. referatul de bază a fost prezentat de prof. Ion Șiclovan) ; 4. importanța factorului psihologic.

— Cine a vorbit despre „experimentul brazilian" ?

— Însuși Mario Zagalo, chemat expres în timpul lucrărilor. Antrenorul Braziliei a sosit în penultima zi a cursului, însoțit de preparatorul fizic al campionilor mondiali, prof. Perreira. Primul s-a referit, firește, la aspectele legate de joc, iar celălalt la probleme care țin de pregătirea fizică a naționalei Braziliei. Referitor la evoluția elevilor lui la C.M. din Mexic, Zagalo a spus că la baza succesului a stat o pregătire minuțioasă la absolut toți factorii, ceea ce a avut ca efect — în condiții dificile de climă și altitudine — un potențial de joc fără precedent în istoria participărilor braziliene la C.M. El a mai ținut să sublinieze, între altele, că pregătirea echipei, precum și formația prezentată în Mexic au diferit, în bună măsură, de ideile și intențiile predecesorului său, Joao Saldanha. Interesant — prin ineditul și semnificația lui — mi s-a părut filmul prezentat de Zagalo, făcut la un antrenament al cunoscutei echipe de club Fluminense. Și cel mai mic exercițiu servește unei idei legate de joc, de unde rezultă că, în accepțiunea brazilienilor, antrenamentul înseamnă o cît mai fidelă repetiție înaintea meciului. Cuprinzînd și secvențe dintr-un joc-școală, a surprins în film tendința formației Fluminense de a folosi marcajul strict om la om, precum și pe jucătorul „il libero".

— Cum explicați faptul că brazilienii au prezentat ca unic film unul cu pronunțat caracter european, din punct de vedere al organizării jocului ?

— De mai multă vreme, cu mult timp înainte de Mexic, tehnicienii fotbalului brazilian colindă Europa, vizitează marile cluburi, filmează aspecte ale procesului de antrenament. Din asemenea contacte, îndeosebi cu fotbalul anglo-saxon, a rezultat, după părerea mea, prospețimea fizică a echipei lui Pelé la ultimul campionat mondial. Referitor la demonstrația lui Fluminense, se pare că modalitatea de apărare, bazată pe sarcini mai precise, mai stricte, cîștigă la ora actuală teren și în concepția tehnicienilor din Brazilia. Generalizarea pregătirii științifice, îndeosebi la factorul fizic, va permite fotbalului brazilian să adopte, pe o scară mai mare, modalitatea de apărare a europenilor. Rămîne de văzut, cît de dispuși se vor arăta jucătorii din patria lui Pele să adopte acest sistem, cunoscut fiind faptul că el solicită mai mult efort și că este mai puțin furnizor de spectacol.

— Ce a cuprins, în esență, referatul prof. Ion Șiclovan despre pregătirea jucătorului superclasă ?

— În expunerea sa, colegul meu a plecat de la faptul că procesul de instruire-antrenament a evoluat de o asemenea manieră încît pregătirea acelor fotbaliști care dau tonul jocului trebuie tratată cu pricepere și atenție maximă. Pe scurt, ideea centrală a problemei ar fi următoarea : fără să facă vreo concesie personalității în joc, măiestria lui tehnică trebuie pusă în slujba întregii echipe. Prof. Șiclovan a venit cu explicații concrete, cum ar fi, de pildă, modalitatea de acțiune a unei aripi : pînă în apropierea zonei de finalizare, o extremă are voie să uzeze de dribling, de conducerea mingii, după care, desigur, în funcție și de opoziția adversarului, pasa sau centrarea precisă la coechipier devine o obligație. Dar toate acestea, cred eu, pot forma obiectul unui articol aparte".

Nu ne rămîne decît să lansăm invitația...

G. NICOLAESCU

Pentru prima oară, titlul de juniori a luat drumul Sibiului

„SÎNTEM CAMPIONI?! NICI NU-MI VINE SĂ CRED..."

Mărturisește profesorul Traian Todoran, antrenorul echipei Școlii sportive

...Nu trecuseră nici zece minute de cînd juniorii sibieni primiseră cupa de campioni — prima cupă din istoria unui oraș care în materie de fotbal a rămas cel mai adesea în faza căutărilor —, și iată-ne în cabina lor, părtași la o bucurie greu de strîns în cuvinte.

★

Am vrut să începem reportajul acesta cu *Guneș*, portarul echipei, cel mai bun jucător al finalei, dar Guneș, sfios, trăgea cu coada ochiului spre profesorul Todoran, căutînd un gest de sprijin, o confirmare tacită.

N-am reușit să smulg de la el mare lucru : e elev la Tălmaciu, face zilnic drumul pînă la Sibiu, pentru antrenamente, îi plac cărțile, „da, desigur, și cele de școală"...

★

...Într-un colț, cu bluza de trening pe umăr, căpitanul sibienilor, *Eduard Schel*, elev în anul III al Liceului Energetic.

— Ce-i, Edi ? După ce-ai ratat lovitura de la 11 metri, te-am văzut plîngînd cu hohote...

— Ce să fie ?! Parcă e un vis...

— Nu te așteptai să cîștigați ?

— Dacă aș spune că mă așteptam, aș minți... Și eu, și ceilalți... Speram să trecem două-trei tururi, și acum — iată-ne campioni !

— Ce-ți dorești acum cel mai mult ?

Ezită. Apoi :

— Să ajung la Sibiu cu „Cupa", să-mi revăd părinții, prietenii, colegii... Nici nu știți ce înseamnă pentru noi, niște elevi fără nume, dintr-un oraș fără echipă în divizia A, să ieșim campioni... Zău, abia aștept să ajung la Sibiu... Acolo bucuria mi se va părea și mai mare...

O încheiere la acest dialog : în ziua finalei, Eduard Schel a împlinit 18 ani. Drept cadou, profesorul *Traian Todoran*, antrenorul echipei, i-a oferit lui Schel banderola de căpitan, iar Schel a știut să nu rămînă dator, oferindu-i inimosului profesor — el și ceilalți — titlul de campioni.

În sfîrșit, tumultul s-a stins. Cabina s-a golit. Discut cu profesorul de educație fizică (promoția 1959) *Traian Todoran*, antrenorul formației, directorul școlii, fac-totum-ul acestei echipe, căreia îi dedică — după afirmațiile tinerilor fotbaliști din Sibiu — tot ceea ce înseamnă timp liber, echipă pe lîngă care îi place să spună că deține toate „funcțiile", de la aceea de selecționer pînă la cea de... cîrpaci de crampoane !

La ora aceasta, profesorul Todoran trăiește clipe contradictorii, amestecînd necazul cu bucuria.

— De ce necaz ?

— Că n-am învins în 80 de minute... Atunci, titlul ar fi avut pentru mine semnificații depline, dar — trebuie să recunosc — Petrolul a jucat mai bine decît noi, a ratat mai mult...

— Bine că a ieșit așa !...

— Ce să mai vorbim ! Băieții ăștia minunați meritau o recompensă, chiar dacă n-au făcut în finală cel mai bun joc al lor !

Portarul ploieștean Theodor învins în... prelungiri. Din cele cinci penaltyuri sibienii n-au ratat decît unul.
Foto : N. DRAGOȘ

Îmi povestește apoi — cu glas liniștit, ardelenesc — de „echipa din '66", mai bună poate decît cea de astăzi :

— Știți, nu m-au primit în '66 în campionatul național, ziceau că n-am echipă... Într-o zi, i-am adus la București pe toți, la federație : „băieții mei sînt jos" — le-am zis. „De ce i-ai adus ?" — ne-au întrebat nedumeriți... „Să vă arăt că am echipă. Vreau să joc cu cineva aici, la București, cu o formație din campionat, și-apoi om vorbi...". Am jucat cu Școala sportivă nr. 2, nu știu ce mare favorită, și i-am bătut cu 5-2 ! Așa i-am convins...

— Profesore Todoran, să zicem că titlul de astăzi ți-ar acorda puteri magice, puteri să-ți îndeplinești orice dorință. Ce ți-ai dori ?

Ia jocul în serios. Cade pe gînduri. Apoi, arătînd cu mîna undeva în dreapta, acolo unde Schel așteaptă încă răbdător, cu „Cupa" alături...

— Aș dori să am un teren pentru copiii ăștia, un teren numai al nostru, să nu ne mai antrenăm pe apucate, prin parcuri, pe stadioanele altora, un teren pe care să-l gospodărim noi...

Parcă iluminat, îl zărește pe Schel :

— Măi, Schel, fie ți se pare imposibilă treaba asta cu terenul ?

— Acum, nu... Doar sîntem campioni !

Se ridică, îmi strînge mîna :

— Sîntem campioni ? Nici nu-mi vine să cred...

Ovidiu IOANIȚOAIA

Barajul pentru divizia B la fotbal

CHIMIA FĂGĂRAȘ – ARIEȘUL TURDA 4-0 (2-0)

Stadionul Dinamo din Capitală a găzduit, ieri după-amiază, meciul reprogramat dintre Chimia Făgăraș și Arieșul Turda, din cadrul barajului pentru divizia B. Partida a luat sfîrșit cu scorul de 4—0 (2—0) în favoarea Chimiei Făgăraș.

Jucătorii de la Chimia au dominat copios, întrecîndu-și adversarii de o manieră categorică. Golurile au fost realizate de **Boantă** (min. 26, din 11 m ; un apărător a reținut cu mîna balonul care se îndrepta spre poarta goală), **Ioniță** (min. 33 și 62) și **Feher** (min .50). A arbitrat foarte bine **N. Petriceanu** — București.

TELEFONUL FĂRĂ FIR...

● Din „surse sigure" aflasem că talentatul fundaș clujean, COJOCARU, va fi coleg cu Lereter, Broșovschi și Domide. Se pare că acest proiect a căzut în favoarea lui... F. C. Argeș.

● GOLEAC, cîndva titular al Politehnicii Iași, cedează postul din echipa de tineret-rezerve pentru unul, probabil, de titular la Sportul studențesc.

● ȘTEFAN COIDUM, ex-antrenorul Universității Craiova ne declara : **„Vă spun pe cuvîntul meu de onoare că pînă acum n-am vorbit cu nimeni, nimic. Am auzit și eu mai multe soluții"...**

● După ce promovase în divizia A, odată cu A.S.A. Tg. Mureș, altădată cu Progresul, PAVLOVICI promisese că va duce în prima divizie și pe Metalul Tîrgoviște. Acțiunea, însă, a eșuat și după cîte sîntem informați fostul internațional va promova... de unul singur în prima divizie, prin intermediul Farului, sau al echipei din Tg. Mureș.

● După ratarea barajului, fostul internațional VASILE COPIL, azi unul dintre apreciații antrenori tineri, era descurajat. Ne-a anunțat că va rămîne la Delta Tulcea. Să mai încerce o dată.

● Portarul VIDAC a venit la U.T.A., a apărat cîteva meciuri și acum le-a spus arădenilor „la revedere". Se reîntoarce pe malurile Begăi, revenind la fosta lui echipă, Politehnica.

● BUJOR își continuă interminabila rută Rapid — Sportul Studențesc — Rapid. În curînd, „neobositul călător" va poposi din nou în Giulești. Pentru cît timp? Ultima oară a stat doar șase etape.

● Tîrgovișteanul PÎRVU va poposi la Craiova, dar fosta lui echipă — Metalul — n-a „putut" să-i elibereze decît un certificat cu: „bun cu carantină".

Cîștigătorii tragerii excepționale LOTO

Categoria 3 (33 excursii în GRECIA plus diferența în numerar pînă la 8 000 lei): 1. Bișcu I. Ion — Horezu jud. Vîlcea ; 2. Ștefan M. Constantin — București; 3. Dragomirescu Constantin — com. Cotești jud. Vrancea ; 4. Pușcă Tănase, 5. Ionescu Maria, 6. Vasile Mihai, 7. Sandu Anastase, 8. Ghiță Rodica, 9. Elena Ciochină, 10. Ianculovici Iancu, 11. Cazacu Tamara, 12. Ștefănescu Elena și 13. Guriță Valentin, toți din București ; 14. Rădulescu I. Maria — com. Săpata jud. Argeș; 15. Politidu Reveca — Oradea; 16. Skoda Adela — Turda; 17. Arsu Gheorghe — com. Mîndra Sat Riușor jud. Brașov; 18. Capătă Petre — Brașov ; 19. Stoica Ana — Săcele jud. Brașov ; 20. Jarcău Marin — com. Scutelnici sat Brăgăreasa jud. Buzău; 21. Leasa Ilie — com. Ovidiu jud. Constanța; 22 Simionescu Anghelina — București; 23. Grigoraș Victorel — com. Schela jud. Galați; 24. Lopsanszki Elvira — Lupeni; 25. Neag Iolana — Lupeni; 26. Vasile Ion — Iași; 27. Chifan Ioan — com. Ciortești jud. Iași; 28. Ganea Ionel — Curcani jud. Ilfov ; 29. Zinveliu Sever — Someșuileac jud. Maramureș; 30. Dietrich Iohann — Reghin; 31. Lupșe H. Viorica Ana — Pitești; 32. Tujdea Ion — Șimleu jud. Sălaj; 33. Botu Ștefan — Tulcea (continuare în numărul de miercuri).

CÎȘTIGURILE CONCURSULUI PRONOEXPRES NR. 26 DIN 30 IUNIE 1971

Extragerea I : Categoria 1 : 1 variantă 25% a 100 000 lei; a 2-a: 2,05 a 38 294 lei; a 3-a: 11,10 a 7 072 lei; a 4-a: 47,45 a 1 654 lei, a 5-a: 123,85 a 634 lei; a 6-a: 4 057,05 a 40 lei.

Report cat. 1 : 1 231 136 lei.

Cîștigul de la cat. 1 a revenit participantului ANDONIU MIHAI ION din Tg. Jiu.

Extragerea a II-a : Categoria B : 11,20 variante a 7 790 lei; C : 42,05 a 2 075 lei; D : 2 085,80 a 60 lei; E : 122,35 a 200 lei; F : 2 583,30 a 40 lei.

Report cat. A : 446 263 lei.

Cîștigătorii de la cat. a 3-a (100%) și cat. B (100%) primesc cîte o excursie în Grecia și diferența în bani.

Rubrică redactată de LOTO PRONOSPORT

TRANSFERĂRILE, ÎN LUMINA NOILOR PREVEDERI REGULAMENTARE

În Plenara de duminică a Comitetului federal au fost aprobate modificările aduse Regulamentului de organizare a activității fotbalistice. Aceste modificări privesc și capitolul II al acestui regulamenrt, cel privitor la transferarea jucătorilor, care primește următoarea redactare (acest capitol începe cu articolul 23 al Regulamentului de organizare a activității fotbalistice) :

Art. 23. — Termene. Transferarea jucătorilor de la o secție (club) de fotbal la alta se poate efectua în următoarele perioade :

a) de la 1—21 iulie pentru jucătorii echipelor divizionare A ;

b) de la 10—31 iulie pentru jucătorii celorlalte categorii.

În aceste perioade se vor efectua transferări de la și la aceeași categorie competițională sau de la o categorie superioară la alta inferioară.

c) după data de 31 iulie în termen de 45 zile :

— de la încorporarea jucătorilor chemați să-și satisfacă serviciul militar ;

— de la admiterea în anul I a studenților la cursurile de zi ale instituțiilor de învățămînt superior, a elevilor la cursurile școlilor tehnice de specialitate postliceale, precum și a elevilor școlilor profesionale cu durată de 3 ani ;

— de la trecerea în rezervă a militarilor care au efectuat serviciul militar obligatoriu ;

— de la primirea repartiției în producție a absolvenților instituțiilor de învățămînt superior, a școlilor tehnice de specialitate postliceală și a școlilor profesionale.

d) În tot cursul anului, cu excepția ultimelor 6 etape ale campionatului :

— pentru jucătorii care promovează de la secțiile de categorie competițională inferioară la altele de categorie superioară.

— pentru jucătorii echipelor de tineret-rezerve și de juniori care nu au jucat în prima echipă în turul sau returul campionatului, dar numai pentru echipele de categorie A, B și C. Acești jucători, o dată transferați, nu-și mai pot cere o nouă transferare, pînă la prima perioadă anuală de transferare.

Art. 24. — Acord obligatoriu. Pentru transferarea jucătorilor prevăzuți la pct. a, b, c și d ale art. 23 este obligatoriu acordul scris al secției (clubului) de fotbal de la care se solicită transferarea.

Art. 25. — Suspendarea temporară a dreptului de joc. Jucătorii care nu obțin acordul scris al secțiilor (cluburilor) de fotbal la care sînt legitimați își pot cere transferarea la alte secții, dar primesc drept de joc pentru campionat și Cupa României numai după o perioadă de tranziție în care dreptul lor de joc este suspendat temporar, după cum urmează :

a) după 6 luni de la data efectuării noii legitimări pentru jucătorii care promovează de la secțiile (cluburile) cu echipe de categorie inferioară la secții (cluburi) cu echipe de categorie superioară ;

Acești jucători pot fi folosiți, în perioada de tranziție, numai la jocuri amicale, interne și internaționale, iar cei din secții cu echipe în divizia națională A și la campionatul de tineret-rezerve.

b) după un an de la data efectuării noii legitimări pentru jucătorii proveniți de la secțiile (cluburile) cu echipe de aceeași categorie sau de categorie superioară la secții (cluburi) de categorie inferioară ;

Jucătorii prevăzuți la pct. a și b dobîndesc drept de joc imediat dacă în timpul perioadei de tranziție obțin acordul scris și necondiționat al secțiilor (cluburilor) de la care provin.

Data dreptului de joc se înscrie în carnetul de legitimare.

c) depunerea cererilor jucătorilor pentru transferare cu perioadă de tranziție se poate face numai în perioadele de :

— 1—21 iulie pentru secțiile (cluburile) din divizia A ;

— 10—31 iulie pentru secțiile (cluburile) din celelalte categorii.

— în 45 zile pentru jucătorii prevăzuți la art. 23 punctul C.

Art. 26 — Interdicție. Jucătorii, cu excepția celor proveniți din echipele de tineret-rezerve, în același tur sau retur al campionatului (serie), nu pot reprezenta decît o singură secție (club).

Art. 27. — Împrumuturi. Secțiile (cluburile) de fotbal, cu consimțămîntul scris al jucătorilor în cauză, pot efectua transferări pe termen limitat, după care jucătorii cedați temporar revin de drept la secția (clubul) de la care au fost transferați.

— În carnetul de legitimare al jucătorului, se va menționa secția (clubul) pentru care jucătorul primește drept de joc și perioada pentru care a fost cedat temporar.

Art. 28. — Dispoziții pentru jucătorii secțiilor (cluburilor) divizionare A :

— jucătorii care solicită transferarea pentru secțiile cu echipe în divizia națională A sau se găsesc legitimați pentru aceste secții, exceptînd juniorii și copiii, vor trebui să stabilească împreună cu conducerile secțiilor respective, normele după care își vor desfășura activitatea, conform formularului tip F.R.F.

Dacă secția (clubul) nu respectă obligațiile asumate, jucătorul — fără acordul secției — își poate cere transferarea la altă secție (club) cu echipă în divizia A, dar dreptul de joc îi obține :

— imediat dacă nu a participat la vreun joc de campionat ;

— pentru următoarea ediție a campionatului în caz că a jucat.

Dacă jucătorul își cere transferarea la o echipă de categorie inferioară, dobîndește drept de joc imediat, fie că a jucat sau nu vreun joc de campionat, dar nu-și mai poate cere o nouă transferare pînă la prima perioadă anuală de transferare.

Pînă la efectuarea transferării, secția este obligată să-și respecte angajamentele față de jucător.

Dacă jucătorul nu-și îndeplinește obligațiile asumate și nu-și mai poate continua activitatea conform normelor stabilite, nu-și poate cere transferarea decît în prima perioadă anuală de transferare.

Cazurile litigioase vor fi judecate de F.R. Fotbal care va hotărî.

Art. 29. — Efectuarea transferărilor. Operațiile de transferare vor fi efectuate de către :

— Federația Română de Fotbal pentru jucătorii care se transferă la secțiile (cluburile) de fotbal cu echipe în diviziile A, B și C, chiar dacă sînt din același județ.

— Comisiile județene de fotbal, pentru jucătorii care se transferă la secțiile ce activează în celelalte categorii competiționale.

Art. 30. — Actele necesare efectuării transferărilor.

Secțiile (cluburile) de fotbal care solicită transferări de jucători sînt obligate să depună în termen — după caz — la F.R. Fotbal sau la comisiile județene de fotbal următoarele acte :

1. — Cererea de transferare tip F.R.F. semnată de jucător, purtînd viza, ștampila și semnătura președintelui secției (clubului) de fotbal, care solicită aprobarea transferării.

2. — Acordul scris al secției (clubului) de fotbal de la care se cere transferarea, semnat de președintele secției (clubului) de fotbal și purtînd ștampila acestuia.

Acordul poate fi eliberat de secție (club) pînă cel mai tîrziu la 10 iulie pentru jucătorii secțiilor (cluburilor) divizionare A și pînă la 20 iulie pentru jucătorii secțiilor (cluburilor) din celelalte categorii, dată după care secțiile (cluburile) nu mai pot scoate din loturi pe jucători decît cu consimțămîntul acestora.

3. — Consimțămîntul scris al părinților (tutorilor) pentru jucătorii juniori și copii.

4. — Carnetul de legitimare al jucătorului sau cererea eliberării unui duplicat.

5. — Chitanță sau alt act contabil doveditor că au fost achitate taxele de transferare stabilite de F.R. Fotbal.

Pentru jucătorii care se transferă dintr-un județ în altul se va prezenta, o dată cu actele de mai sus și fișa personală aflată în evidența comisiei județene de fotbal de pe teritoriul căreia se transferă.

Art. 31. — Restituirea actelor. Cererile de transferare neînsoțite de toate actele regulamentare nu se primesc de F. R. Fotbal sau de comisiile județene de fotbal ; ele se restituie imediat dacă au fost trimise prin poștă. Fac excepție cererile de transferare neînsoțite de acordul scris al secției (club) de la care se cere transferarea, dacă acestea cuprind certificarea jucătorului și a secției (clubului) beneficiare că acceptă clauza perioadei de tranziție, dacă sînt introduse în termenele prevăzute de ultimul alineat al art. 25.

Art. 32. — Retragerea cererilor de transferare.

Secțiile (cluburile) pot retrage actele complete de transferare introduse în perioada de transferare, dacă pînă la 31 iulie prezintă în acest sens acordul scris al jucătorului și al secției (club) căruia îi aparține jucătorul.

Art. 33. — Sancțiuni pentru cazuri speciale :

a) Secțiile (cluburile) care în perioada de transferare dau acordul de transferare aceluiași jucător pentru două sau mai multe secții, se sancționează cu interzicerea de a primi jucători prin transferare pe timp de un an (pînă la 1 august următor).

b) Jucătorii pentru care se introduc în perioada de transferare două sau mai multe cereri de transferare, independent de modul de soluționare a acestor cereri, se sancționează cu suspendarea pînă la 31 decembrie a anului respectiv.

Art. 34. — Comunicarea transferărilor. Termenele prevăzute de art. 23, 25 și 30 al. 2 vor trebui respectate cu strictețe, orice depășire putînd atrage anularea transferărilor și sancționarea celor în culpă.

După consumarea fiecărei perioade de transferare, comisiile județene de fotbal, în termen de 30 zile, vor comunica Federației Române de Fotbal transferările efectuate, indicînd numele și prenumele jucătorilor transferați, numărul carnetului de legitimare, secțiile de la și pentru care se transferă, precum și data efectuării transferării.

Lunar, comisiile județene vor trimite Federației Române de Fotbal toate mutațiile survenite în fișele jucătorilor spre a fi operate în evidența centralizată.

PE STADIONUL PANATHINAIKOS
CUPLAJ NOCTURN FRUMOS

ATENA, 5 (prin telefon, de la trimisul nostru special).

Echipele participante la Turneul balcanic al speranțelor locuiesc în cartierul Kifissia, zona de vile a orașului Atena, situată pe o terasă lină, învăluită de o vegetație abundentă. În această parte a orașului, cu amieze suportabile și seri mingiiate de briză, hotelul Grand Chalet a fost rezervat echipei României. Băieții noștri au avut de sîmbătă seara și vor avea pînă miercuri un interval liber Duminică dimineață, jucătorii neutilizați sau utilizați puțin în meciul cu reprezentativa Bulgariei au făcut antrenament, iar după odihna de după-amiază au plecat cu autocarul spre o plajă de la malul Mării Egee, la 30 km de aici. O plimbare, pușină plajă și o baie într-o apă ajunsă la 28 de grade, aveau să-i relaxeze și să-i distreze în acea după-amiază. Luni dimineață, tot lotul a făcut un scurt antrenament, iar seara, băieții noștri au fost spectatori la cele două meciuri despre care vom relata puțin mai încolo. Pentru astăzi, antrenorii **Ola** și **Cosmoc** au hotărît să nu mai facă nici un fel de pregătire (avînd în vedere starea inerentă de oboseală post-campionat).

Federația elenă de fotbal a invitat, din fiecare țară participantă, arbitri care conduc prin rotație meciurile turneului. **C. Bărbulescu** și **C. Petrea** au arbitrat pînă acum la centru meciurile **Iugoslavia — Albania** și **Bulgaria — Albania.** Maniera lor a fost bine apreciată.

Și-acum, foarte pe scurt, pentru că e tîrziu, despre cuplajul programat ieri în nocturnă.

Peste 25 000 de spectatori, extrem de sensibili la tot ce s-a întîmplat pe teren, au asistat aseară la meciurile Turneului balcanic, supraocupînd tribunele stadionului Panathinaikos. În prima partidă, echipa Bulgariei a învins Albania cu 4—2 (2—1). La început au dominat fotbaliștii albanezi, foarte mobili și ingenioși în fazele de atac, cînd se bizuiau pe tehnica și vivacitatea a trei talente: Ceco, Bizi și Ianku. Echipa Bulgariei, foarte masivă, cam greoaie de masivă ce e, avea să evolueze modest pînă la pauză, datorită lipsei de mobilitate, de demarcaj și de fantezie. Totuși, ea avea să conducă la sfîrșitul primelor 45 de minute, grație unui șut senzațional expediat de la 40 m (Panov: 1—0, min. 30) și finalizării de către Gheorghiev a centrării lui Denev (2—1, min. 44), albanezii egalaseră pentru scurt timp, prin Pernacka (min. 31). După pauză, fotbaliștii bulgari încep să joace mai repede și mai cursiv, calități prin care vor domina și se vor detașa. În min. 47, Mihailov fentează un șir de adversari și înscrie din apropiere (3—1), iar în min. 55 tot el va transforma o lovitură de la 11 m (4—1). Fotbaliștii albanezi vor reduce scorul printr-un gol contestat pentru ofsaid (Ianku, min. 79), după ce rataseră un penalty (Pernacka, min. 71) și alte ocazii foarte mari. A condus la centru, cu unele greșeli, C. Petrea (România).

CLASAMENT

1. Bulgaria	2 1 1 0	4-2 3
2. Grecia	1 1 0 0	1:0 2
3. România	1 0 1 0	0:0 1
4. Iugoslavia	2 0 1 1	2:3 1
5 Albania	2 0 1 1	4:6 1

La încheierea ediției, aflăm rezultatul meciului Grecia — Iugoslavia: 1—0 (0—0).

Romulus BALABAN

ECATERINA DIMITRIU ȘI ION GANEA ÎNVINGĂTORI LA „MEMORIALUL BRANKO ZIHERLA"

ZAGREB, 5 (prin telex). La Jesenice s-a desfășurat concursul internațional de sărituri la care au participat sportivi din Austria, Bulgaria, România și Iugoslavia. Competiția — „Memorialul Branko Ziherla" a fost dominată de sportivii români Ion Ganea și Ecaterina Dimitriu, clasați pe primele locuri în respectivele probe. Rezultate tehnice:

Sărituri de la turn (10 m) bărbați: 1. **Ion Ganea (România) 406,98** p. 2. Saracinski (Bulgaria) 392,25 p. 3. Obstetar (Iugoslavia) 330,78 p. 4. Hosta (Iugoslavia) 321,84 p. 5. Kion (Austria) 311,24 p;

Sărituri de la turn (10 m) femei: 1. **Ecaterina Dimitriu (România) 274,83** p, 2. Aleksandrova (Bulgaria) 259,50 p, 3. Titz (Austria) 229,65 p;

Clasament pe echipe — bărbați: 1. **România 955,4** p, 2. Bulgaria 773,79 p, 3. Austria 691,44 p, 4. Iugoslavia 675,99 p; **femei:** 1. **România 642,48 p,** 2. Bulgaria 526,05 p, 3. Austria 464,62 p.

A ÎNCEPUT SEMIFINALA PETROSIAN — KORCINOI

MOSCOVA, 5 (Agerpres). — La Moscova a început meciul dintre marii maeștri sovietici Tigran Petrosian și Viktor Korcinoi, contînd ca semifinală a campionatului mondial masculin de șah. Prima partidă, în care Petrosian a avut piesele albe, s-a încheiat remiză la mutarea 36.

TENIS LA BELGRAD

CAMPIONATELE INTERNAȚIONALE ALE IUGOSLAVIEI

Franulovici cîștigător — Dibar a pierdut în finală

BELGRAD, 5 (Agerpres). — Proba de simplu masculin din cadrul campionatelor internaționale de tenis ale Iugoslaviei a fost cîștigată de jucătorul iugoslav Zeliko Franulovici care, în finală, a dispus cu 6-1, 6-2, 6-2 de spaniolul Manuel Orantes.

În finala probei de simplu femei, tenismana bulgară Barberian a învins-o cu 5-7, 6-4, 6-0 pe românca Iudit Dibar.

„Cupa campionilor europeni" la tenis a programat la Roma întîlnirea dintre echipele T.C. Parioli (Italia) și Racing Club (Franța). La capătul unui meci echilibrat, oaspeții au obținut victoria cu scorul de 5-4. Iată rezultatele individuale (primii sînt jucătorii francezi): Montrenaud-Mennella 6-3, 6-2; Paul-Franchitti 6-1, 2-6, 3-6; Proisy-Di Matteo 6-4, 6-1; Jauffret-Di Domenico 6-3, 6-0; Goven-Panatta 4-6, 6-4, 6-2.

Echipa franceză s-a calificat, astfel, pentru turneul final al competiției, ce se va desfășura la Bruxelles.

Andras Hargitay, 15 ani, (în imaginea noastră), copilul minune al natației maghiare a cîștigat cursa de 1500 m liber din cadrul campionatelor naționale în 17:04,4. Alte rezultate: Andrea Gyarmaty 4:48,4—400 m și 10:14,1—800 m liber; L. Cseh 60,7—100 m spate (m); M. Mathe 1:18,8—100 m bras (f). Foto: Interioto M.T.I.

ÎNCEP SĂ-ȘI SPUNĂ CUVÎNTUL CĂȚĂRĂTORII ÎN TURUL CICLIST AL FRANȚEI

Alergătorul spaniol Ocana și-a dovedit calitățile de cățărător în etapa de luni — a VIII-a — a Turului ciclist al Franței care i-a purtat pe concurenți, de la Nevers la Clermont Ferrand, peste primul mare obstacol al întrecerii, vîrful Puy de Dôme. Ocana a terminat învingător acoperind cei 221 km în timpul de 6 h 21:10. L-au urmat, în ordine: Zoetemelk (Olanda) 6 h 21:17; 3. Agostinho (Portugalia) 6 h 21:23.

Merckx își păstrează mai departe tricoul galben dar îl mai despart numai 36 sec. de următorul clasat Zoetemelk. Pe locurile următoare: Ocana la 37 sec., G. Petterson la 1:14

A LUAT SFÎRȘIT TURUL IUGOSLAVIEI

BELGRAD, 5 (Agerpres). — Turul ciclist al Iugoslaviei s-a încheiat la Belgrad cu victoria rutierului iugoslav Zvetko Bilici. Învingătorul la parcurs 1 192 km în 29h 57:27, fiind urmat de Gorelov (U.R.S.S.) — la 54 sec., Gawliczek (Polonia) — la 1:40, Kujpers (Olanda) — la 5:33. Cicliștii români au ocupat următoarele locuri: A. Suciu (21) — 29 h 24:59; S. Suditu (22), A. Zarotchi (29), M. Hrisoveri (30), I. Ajoghin (36), N. Gavrilă (47).

Clasamentul general pe echipe: 1. U.R.S.S. — 87h 08:38; 2. Polonia — 87h 22:49; 3. Iugoslavia — 87h 34:11; ...7. România (tineret) — 88h 34:49;

Etapa a 10-a (Ceaceak—Belgrad) a revenit olandezului Keleners (140 km în 3h 30:04). Ciclistul român N. Gavrilă a ocupat locul 7 la 23 de sec. de învingător. Etapa a 11-a, contracronometru individual (20 km) a fost cîștigată de Bilici în 26:54.

FOTBAL meridiane

MÎINE LA GENEVA

TRAGEREA LA SORȚI ÎN CUPELE EUROPENE

● **România prezentă cu 4 echipe** ● **Datele primelor tururi** ● **Echipe celebre în cele trei competiții**

Mîine, la Geneva, comisiile U.E.F.A. vor proceda la tragerea la sorți a meciurilor din primul tur al echipelor participante în cele trei competiții organizate de forul european: **Cupa campionilor europeni, Cupa cupelor și Cupa U.E.F.A.** Prin urmare, mîine vom afla care vor fi adversarele formațiilor noastre, Dinamo București în C.C.E., Steaua în Cupa cupelor, Rapid și U.T.A. în Cupa U.E.F.A.

În competiții s-au înscris echipe din 33 de țări, dintre care una (Olanda) este prezentă în C.C.E. cu două echipe: **Ajax** — deținătoarea trofeului și **Feijenoord,** cîștigătoarea titlului.

Întrucît în această întrecere sînt 34 de echipe înscrise, 4 dintre ele (două meciuri) vor disputa un baraj, pentru a rămîne 32 de formații pentru primul tur.

Cupa U.E.F.A. (fosta Cupă europeană a tîrgurilor) capătă, prin noua denumire, precum și datorită faptului că se desfășoară sub egida forului suprem de pe continent, o importanță și mai mare. De altfel, printre cele 64 înscrise sînt prezente o serie de echipe de certă reputație: Leeds United, Tottenham, Anderlecht, St. Etienne, Eindhoven etc., etc.

U.E.F.A. a stabilit ca în acest an, în C.C.E. și Cupa cupelor să se desfășoare două tururi, la date fixe: turul I la 15 și 29 septembrie; turul II la 20 octombrie și 3 noiembrie. Aceleași date sînt stabilite pentru Cupa U.E.F.A. Al treilea tur urmează a se fixa ulterior.

Iată, în tabelul alăturat, formațiile participante la marile competiții europene, ediția 1971—72.

ȚARA	C.C.E.	CUPA CUPELOR	CUPA U.E.F.A.
Albania	Partizan Tirana	Dinamo Tirana	
Anglia	Arsenal	F.C. Liverpool Chelsea	Leeds, Tottenham Wolverhampton, South.
Austria	Wacker Innsbruck	Austria Viena	Salzburg, Rapid
Belgia	Standard Liège	Beerschot	Bruges, Anderl. Lierse
Bulgaria	T.S.K.A. Sofia		
Cipru	Olympia Nicosia	Famagusta	Dogens Akrita
Cehoslovacia	Spartak Trnava	Skoda Pisen	Kosice, Teplice
Elveția	Grasshoppers	Servette Geneva	Basel, Lugano
Danemarca	B.K. Copenhaga	Odensee	Akademik B.K.
Finlanda	Lahti Reipas	Mikkelin	I.F.K. Helsinki
Franța	Marseille	Rennes	St. Et. Nantes, Nimes
Grecia	A.E.K.	Olympiakos	Panionios
Irlanda	Corke Hibernians	Limerick	Shelbourne
Irlanda de Nord	Linfield	Distileery	Glentoran
Islanda	Akrawes	Fram Rejkjawik	Keflawik
Iugoslavia	Hajduk Split	Steaua roșie	Sarajevo, O.F.K., Dinamo Zagreb
Italia	Internazionale	Torino	Milan, Napoli, Juventus, Bologna
Luxemburg	U.S. Luxemburg	Hautcharge	Aris Bonneweg
Malta	Sliema Wanderers	Hibernians	Marsa La Valetta
Norvegia	Stromgest	Lyn Oslo	Rosenborg
Olanda	Feijenoord Ajax	Sparta Rotterdam	A.D.O., Eindhoven
Polonia	Gornik Zabrze	Sosnowiecz	Legia, Zaglebie
Portugalia	Benfica	Sporting Lisabona	Porto, Setubal, Coimbra
R.D. Germană	Dynamo Dresda	Dynamo Berlin	Jena, Halle,
R.F. a Germaniei	Bor. Mönchengiad.	Bayern München	Hertha, Braunschweig Hamburg, Köln
România	Dinamo Buc.	Steaua	Rapid, U.T.A.
Scoția	Celtic Glasgow	Glasgow Rangers	Aberdeen, Johnstone, Dundee
Spania	Valencia	F.C. Barcelona	Atletico Madrid, Real Madrid, Bilbao, Real Centa
Suedia	Malmö F.F.	Avidaberg	Djurgarden, Elfsborg
Țara Galilor		Cardiff City	
Turcia	Galatasaray	Eskișehir	Fenerbahce
Ungaria	Ujpesti Dozsa	Komlo	Ferencvaros, Vasas
U.R.S.S.	T.S.K.A. Moscova	Dinamo Moscova	Spartak Moscova

Iosip Skoblar, renumitul fotbalist iugoslav, care activează la Olimpique Marseille, acordînd un interviu crainicului sportiv al postului de radio Belgrad, Radivoi Markovici.

F.C. ARGEȘ învinsă la limită în finala de la Teheran

Turneul internațional de fotbal de la Teheran, desfășurat în cadrul festivităților prilejuite de aniversarea a 2 500 de ani de la întemeierea regatului persian, a fost cîștigat de reprezentativa Iranului. În finală, fotbaliștii iranieni au învins cu scorul de 1—0 (0—0) formația F. C. Argeș Pitești. Golul victoriei a fost înscris în minutul 84 de Sefar Iranpak. Pentru locurile 3—4, Echipa olimpică a Turciei a dispus cu scorul de 2—1 (1—1) de selecționata similară a Austriei.

ȘTIRI REZULTATE

● Deși a avut un finiș slab în campionatul Greciei, terminînd abia pe locul al șaselea, totuși echipa Panathinaikos, datorită neașteptatei sale prezențe în finala Cupei campionilor europeni, a cîpătat o garanție de valoare printre marile echipe ale continentului. Datorită acestui fapt, echipa ateniană va efectua între 8—13 august, un turneu de șase jocuri în Mexic.

● Rezultate din „Cupa Inter-Toto": F.C. Zürich — AB Copenhaga 2—1 (0—0); Elfsborg-Beras — Tatran Prešov 2—3 (1—1). F.C. Kaiserslautern — Hvidovre Copenhaga 2—2 (1—2); ASK Linz — BK Copenhaga 0—0; Austria Viena — TJ Trjinec 3—1 (1—1); Borussia Dortmund — ROW Rynbnik 1—2 (0—0).

Cu 44 goluri marcate SKOBLAR, GOLGETERUL EUROPEI

Triumful echipei Olympique Marseille, care a adus titlul de campioană în sudul Franței, a coincis cu un frumos și greu de egalat record de goluri marcate de unul din jucătorii săi. Este vorba de iugoslavul Skoblar, autor a nu mai puțin de 44 goluri, care deține astfel primatul exclusiv al eficacității, nu numai în Franța dar și în întreaga Europă. Pe locul secund se află tot un jucător din campionatul francez, africanul Salif Keita, care a marcat pentru echipa sa St. Etienne 42 goluri.

Interesant este faptul că în emoționanta cursă a celor doi golgeteri, balanța a înclinat spre Skoblar numai în ultima etapă, cînd Marseille a dispus de Strasbourg cu 6-3, iar Skoblar a înscris trei goluri!

Iată clasamentul celor mai buni „tunari" europeni:

	goluri	jocuri
1. Skoblar (Marseille)	44	38
2. Keita (St. Etienne)	42	38
3. Brown (West Bromwich)	28	42
4. Vergnes (Nimes)	27	38
5. Yakimov (T.S.K.A.)	26	29
6. Kostede (Standard)	26	30
7. Dedes (Panionios)	26	34
8. Papaioannou (A.E.K.)	26	34
9. Kreuz (Admira Viena)	26	30
10. Kindvall (Feijenoord)	25	34
11. Braun (Union Berlin)	25	22
12. Kozma (Honved Bp.)	25	22
13. Bene (Ujpesti D.)	25	30
14. Boninsegna (Inter)	24	30
15. Kozman (Oberhausen)	24	34

În tabelul golgeterilor în care figurează 120 de fotbaliști, Dumitrache, Tătaru și Moldoveanu ocupă locurile 92—94!

sportul în lume

A ÎNCEPUT CEA DE A III-a EDIȚIE A BALCANIADEI DE ȘAH

ÎN PARTIDA INAUGURALĂ ROMÂNIA A ÎNVINS TURCIA

ATENA, 5 (prin telefon, de la trimisul nostru special).

În sala Appeion din capitala Greciei a început cea de a III-a ediție a Balcaniadei de șah, reînnodîndu-se astfel, după o întrerupere de 24 de ani, o frumoasă tradiție.

Appeionul, loc tradițional pentru conferințe și expoziții, se află chiar în inima orașului, sub Acropole, la doi pași de stadionul olimpic. Intrarea sa este dominată de clasicele coloane dorice și de statuile de marmură albă.

Federația greacă a asigurat o organizare ireproșabilă concursului, care stîrnește un deosebit interes, sute și sute de oameni perindîndu-se în jurul meselor.

Duminică dimineața, s-a stipulat, în ultimul moment, o modificare de regulament. La cererea echipei bulgare, care a venit fără juniori în formație, se joacă la șase table, numai seniori. Cei patru tineri șahiști prezenți aici din partea formațiilor Greciei, Iugoslaviei, Turciei și României vor susține un turneu individual.

Duminică după-amiază, secretarul general al sporturilor din Grecia dl. **Konstantin Aslanidis,** a declarat deschisă întrecerea. Tragerea la sorți a fost următoarea: 1. Iugoslavia, 2. Bulgaria, 3. Turcia, 4. România, 5. Grecia. În prima rundă s-au desfășurat întîlnirile România — Turcia și Bulgaria — Grecia. Iugoslavia a fost liberă. În ciuda diferenței evidente de valoare, s-a jucat interesant la toate cele 12 mese, iar șahiștii consacrați din echipele României și Bulgariei s-au aflat chiar în dificultate. Pînă la urmă, însă, clasa și-a spus cuvîntul. La încheierea celor cinci ore și după consumarea întreruptelor, România conduce cu 4½—1½ (o partidă fiind întreruptă). **Gheorghiu** a cîștigat la campionul Turciei Onat, **Ciocîltea** la Biliap, **Ghițescu** la Uzman, **Ghizdavu** la Beysan, **Pavlov** a remizat cu Erozbek. **Drimer** a întrerupt a doua oară la Buyukozkaya într-o poziție egală.

Bulgaria a învins Grecia cu 4½—1½. La prima masă Vizantiadis a remizat cu marele maestru Bobotov.

Luni, echipa noastră a avut zi liberă. La ora închiderii ediției se joacă meciurile dintre Iugoslavia — Bulgaria și Grecia — Turcia.

Marți este zi de odihnă pentru toate echipele, organizatorii programînd o excursie prin oraș.

Valeriu CHIOSE

FLORETIȘTII ROMÂNI AU TRECUT (CU O EXCEPȚIE) PRIMUL TUR ÎN C. M.

VIENA 5. Campionatede mondiale de scrimă au început luni dimineață pe planșele instalate în Stadhalle cu proba individuală de floretă (masculin) la care au fost înscriși 118 trăgători.

Primul tur al întrecerii a fost trecut cu succes de floretiștii români, excepție făcînd **Ștefan Ardeleanu.** Deși inclus într-o serie relativ usoară al cărei protagonist a fost trăgătorul sovietic Romanov și din care s-au mai calificat cehoslovacul Jurka și Pfeiffer din R. D. Germană, Ardeleanu nu **a reușit** să realizeze decît o victorie.

Tănase Mureșanu și **Mihai Țiu** au terminat în postura de capi de serie, primul cu 4 v (fiind urmat de Del Francia—Italia cu 3v și Lisewski—Polonia cu 2v), iar Țiu cu 3v (urmat de Simoncelli—Italia cu 3v și Schiffmüller—Austria cu 2v). **Ștefan Haukler** a terminat pe locul II în seria sa cu 3v fiind precedat de francezul Boscherie cu 4v și urmat de Dabrowski—Polonia cu 3v. Iuliu Falb s-a calificat cu 2v în grupa sa fiind precedat de Talvard (Franța) 3v și Schenkel (R. D. Germană) 3v.

Iată rezultatele obținute în celelalte serii: **C:** 1. Kaczmarek (Polonia) 4v; 2. Koteșev (U.R.S.S.) 3v; 3. Oleksa (Cehoslovacia) 2v; **D:** Noel (Franța) 3v; 2. Koziejowski (Polonia) 3v; 3. Pinelli (Italia) 3v; **E:** 1. Kawatsu (Japonia) 5v; 2. Woyda (Polonia) 4v; 3. La Ragione (Italia) 3v; **F:** 1. A. Paul (Anglia) 4v; 2. S. Szabo (Ungaria) 4v; 3. Abdel Rahman (R.A.U.) 3v; **G:** 1. Granieri (Italia) 4v; 2. Brakin (Anglia) 3v; 3. Lotspeich (Austria) 2v; **J:** 1. Gyarmati (Ungaria) 4v; 2. Rakus (Cehoslovacia) 3v; 3. G. Paul (Anglia) 2v; **L:** 1. Magnan (Franța) 4v; 2. Marton (Ungaria) 3v; 3. Serisawa (Japonia) 2v; **M:** L. Kamuti (Ungaria) 4v; 2. Haerter (R. D. Germană) 4v; 3. Șarov (U.R.S.S.) 3v; **O:** 1. Reichert (R.F.G.) 4v; 2. Putiatin (U.R.S.S.) 3v; 3. Marujama (Japonia) 3v; **P:** 1. A. Wessel (R.F.G) 4v; 2. Revenu (Franța) 3v; 3. Socheim (R.A.U.) 3v; **R:** 1. Fukuda (Japonia) 3v; 2. Huchein (R.F.G.) 2v; 3. Hulin (Belgia) 2v; **S:** 1. Gorius (R.F.G.) 4v; 2. J. Kamuti (Ungaria) 4v; 3. Behrens (R. D. Germană) 3v.

PUGILIȘTII ARĂDENI ÎN CEHOSLOVACIA

PRAGA, 5 (Agerpres). — Echipa de box Motorul Arad, aflată în turneu în Cehoslovacia, a evoluat la Dubnice, în compania formației locale Spartak. Pugiliștii români au terminat învingători cu scorul de 11—5.

PE PISTELE DE ATLETISM

MÜNCHEN, 5 (Agerpres); — Cu prilejul campionatelor vest-germane de decatlon, desfășurate la Bonn, Kurt Bendlin a stabilit cea mai bună performanță mondială a anului în această probă complexă, cu rezultatul de 8 244 puncte. De remarcat că și următorii trei clasați au depășit granița celor 8 000 puncte: Hans Joachim Walde — 8 122 p.; Heinz Schulze — 8 043 p. și Herbert Swoboda — 8 008 p.

Iată rezultatele tehnice obținute de Kurt Bendlin în cele 10 probe: 100 m: 10,8; săritura în lungime: 7,56 m; aruncarea greutății 14,94 m; săritura în înălțime: 1,85 m; 400 m plat: 48,8; 110 m garduri: 14,9; aruncarea discului: 43,67 m; săritura cu prăjina: 4,50 m; aruncarea suliței 78,43 m și 1 500 m: 4:33,2.

● În cadrul unui concurs de atletism, care a avut loc la Berlin, Reinhold Theimer a stabilit un nou record al R. D. Germane în proba de aruncarea ciocanului, cu performanța de 74,02 m. Vechiul record era de 72,90 și aparținea aceluiași atlet.

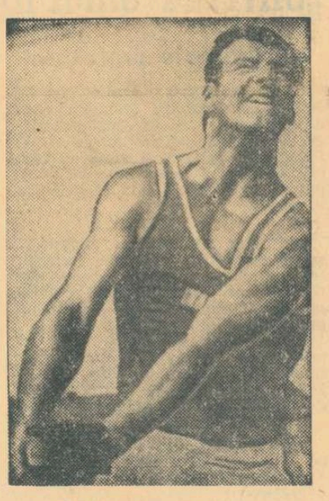

REINHOLD THEIMMER noul recordman al R. D. Germane la aruncarea ciocanului

LA FINELE UNOR PUTERNICE TURNEE DE HANDBAL

Echipa României pe locul IV în întrecerea masculină

OPATIJA, 5 (prin telefon). Duminică seara au luat sfîrșit întrecerile din cadrul tradiționalei competiții de handbal, dotată cu „Trofeul Iugoslaviei". Victoriile au revenit primei reprezentative a țării gazdă (în turneul masculin) și selecționatei R. D. Germane (în turneul feminin). Dacă succesul handbalistelor din R.D.G. era oarecum scontat, această formație situîndu-se cu regularitate pe primele locuri la toate marile întreceri organizate în ultimii ani, rezultatul obținut de echipa masculină a Iugoslaviei a fost mai puțin așteptat și el se datorește, în mod special, surprinzătoarei înfrîngeri suferite în ultima etapă de reprezentativa Cehoslovaciei în partida cu Ungaria.

În continuare, a fost programată întîlnirea decisivă dintre echipele Iugoslaviei și României. După ce în prima parte, tinerii jucători români au condus, este drept la diferențe minime, în finalul reprizei întîi ei au fost egalați și depășiți. Partea a doua a meciului, în general de scăzut nivel tehnic, a confirmat superioritatea gazdelor, care au terminat învingătoare cu scorul de 13-10 (6-3). România a aliniat formația: **Penu-Chicid (2), Samungi (4), Birtolom (1), Dan Marin, Voinea, Bota (3), Moldovan, Coasă, Stockl, Schobel.** Punctele selecționatei iugoslave au fost înscrise de: **Lavrnici (5), Pokrajac (5), Lazarevici (2), Karalici.** Au arbitrat: **J. Nemec** (Cehoslovacia) și **V. Simanovici** (Iugoslavia). CLASAMENT FINAL: **1. Iugoslavia A 4 p. (49-40), 2. Cehoslovacia 4 p. (50-48), 3. Ungaria 3 p., 4. România 1 p.**

În turneul feminin, unde lupta pentru ocuparea primului loc a fost ceva mai echilibrată, în ultima etapă s-au înregistrat următoarelee rezultate: **R. D. Germană-U.R.S.S. 13-11 (6-6), Iugoslavia A-Ungaria 15-12 (6-6).** CLASAMENT FINAL: **1. R.D.G. 4 p. (39-32), 2. U.R.S.S. 4 p. (37-35), 3. Iugoslavia A 4 p. (36-36), 4. Ungaria 0 p.** Selecționata română a evoluat într-un turneu de consolare pentru locurile 5-8 ale cărui rezultate nu ne-au parvenit încă.

I. STEWART S-A DETAȘAT ÎN C.M. DE AUTOMOBILISM

PARIS, 5 (Agerpres). — „Marele premiu al Franței", contînd pentru campionatul mondial (formula 1) s-a încheiat cu victoria campionului scoțian Jacky Stewart Învingătoru a parcurs pe o mașină „Tyrrell-Ford" 319,500 km în 1h 46:41 (medie orară: 179,700 km). Pe locurile următoare: Cevert (Franța) pe „Tyrrell" — 1h 47:09, Fitippaldi (Brazilia) pe „Lotus" — 1h 47:15, Jo Siffert (Elveția) pe „B. R. M." — 1h 47:18.

Jacky Ickx și Denis Hulme au fost nevoiți să abandoneze datorită unor defecțiuni mecanice.

În urma acestor rezultate, în campionatul mondial conduce Jacky Stewart cu 33 p; 2. Jacky Ickx — 19 p; 3. Andretti; 4—5. Rodriguez și Petersson — 9 p; 6—7. Regazzoni și Amon — 8 p, etc.

TELEX • TELEX • TELEX • TELEX • TELEX

Cu prilejul unui concurs de natație desfășurat la Roma, sportiva italiană Novella Calligaris a stabilit un nou record european în proba de 800 m liber cu timpul de 9:23,8. Vechiul record era de 9:29,1 și aparținea lui Karin Neugebauer (R.D. Germană).

■

Campionatul european feminin de golf pe echipe s-a încheiat la Ganton (Anglia) cu victoria selecționatei Angliei. În finala competiției, sportivele engleze au învins cu 5—2 formația Franței. Alte rezultate: locurile 3—4: Suedia — Olanda 5—2; locurile 5—6: R.F. a Germaniei — Spania 4—3; locurile 7—8: Scoția — Italia 6—1.

■

Concursul internațional de călărie de la Aachen s-a încheiat cu „Marele Premiu", în care au ieșit victorioși francezul Marcel Rozier (pe „Sans Souci") și americanul Neal Shapiro (pe „Sloopy").

■

Astăzi, încep la Gstaad campionatele internaționale de tenis „open" ale Elveției. La întreceri și-au anunțat participarea o serie de jucători de valoare, în frunte cu redutabilul campion australian John Newcombe (cîștigătorul recentului turneu de la Wimbledon) desemnat de organizatori drept favoritul nr. 1 al concursului. Printre capii de serie mai figurează australianul Roy Emerson, iugoslavul Nikola Pilici, spaniolul Andres Gimeno, americanul Frank Froehling și maghiarul Istvan Gulyas.

■

În cadrul turneului efectuat în Japonia, reprezentativa masculină de volei a Belgiei a jucat la Amagasaki cu o selecționată locală. Victoria a revenit formației japoneze cu scorul de 3—0 (15—10, 16—14, 15—13). Aceasta a fost cea de-a patra înfrîngere suferită de voleibaliștii belgieni în acest turneu.

■

Reprezentativa masculină de volei a R.D. Germane, deținătoarea titlului mondial, și-a început turneul în U.R.S.S., jucînd la Kiev cu selecționata R.S.S. Ucrainene. Voleibaliștii sovietici au obținut victoria cu scorul de 3—0 (15—13, 15—2, 15—12).

■

Campionatele mondiale de yahting clasa „Finn" se vor desfășura anul acesta în Canada, pe apele lacului Ontario, în organizarea federației canadiene de specialitate. Întrecerile vor avea loc între 1 și 9 octombrie. Se preconizează că la actuala ediție vor evolua sportivi din 35 de țări.

Redacția și administrația: București, str. Vasile Conta nr. 16; telefoanele centrală 11.10.05, secția corespondenți 11.51.09, interurban 72 și 286; telex: sportrom buc. 180, Tiparul „I. P. Informația", București 40368

PROLETARI DIN TOATE ȚĂRILE, UNIȚI-VĂ!

Sportul

ZIAR AL CONSILIULUI NAȚIONAL PENTRU EDUCAȚIE FIZICĂ ȘI SPORT

ANUL XXVI — Nr. 6747 | 4 PAGINI 30 BANI | Miercuri 7 iulie 1971

Regata internațională Snagov la caiac-canoe

O COMPETIȚIE DE AUTENTICĂ VALOARE, CU MULTE „CAPETE DE AFIȘ“

● **Pe listele de start (pînă în prezent) sportivi din 12 țări**
● **Se concurează după programul „mondialelor“**

Ediția din acest an a regatei internaționale Snagov la caiac-canoe se va desfășura, firește, sub semnul marilor întreceri ale campionatelor mondiale de la Belgrad. Concursul a fost programat pentru sîmbătă și duminică, pe noua pistă nautică de la Snagov. La întreceri și-au anunțat participarea caiaciști și canoiști campioni olimpici, mondiali și europeni, sportivi din **Australia, Bulgaria, Canada, Cehoslovacia, Cuba, R.P.D. Coreeană, R. D. Germană, R. F. a Germaniei, Polonia, Ungaria, U.R.S.S. și România.**

Regata internațională Snagov va cuprinde întreceri la toate probele incluse în programul apropiatelor campionate mondiale. Respectiv, **curse de viteză** (500 și 1000 m), **întreceri de fond** (10 000 m), **ștafeta K 1 — 4×500 m.** Organizatorii contează pe participarea a peste 200 de caiaciști și canoiști fruntași care, fără îndoială, prin evoluțiile lor, vor încinta și de data aceasta publicul spectator. Programul definitiv al concursului va fi stabilit vineri, la Snagov, în cadrul ședinței tehnice.

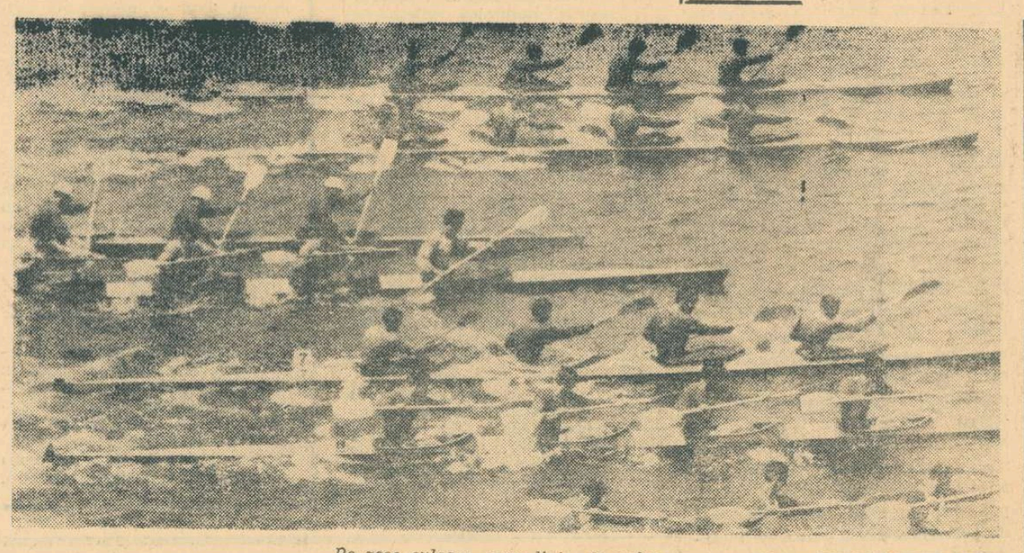

Pe zece culoare, spre linia de sosire... Foto: DRAGOȘ NEAGU

CONFERINȚA DE PRESĂ ORGANIZATĂ DE C.N.O.P.

Marți la prînz, a avut loc la sediul Consiliului Național al Organizației Pionierilor, o conferință de presă, convocată de Comitetul celei de a XV-a ediții a „Tetraționului atletic internațional al prieteniei“, competiție rezervată copiilor, organizată anul acesta de C.N.O.P. în colaborare cu C.I.M.E.A. (Comitetul internațional al mișcărilor de copii și adolescenți) din cadrul Federației Mondiale a Tineretului Democrat.

Cu acest prilej, **conf. univ. Virgiliu Radulian**, președintele Consiliului Național al Organizației Pionierilor, adjunct al Ministrului Învățămîntului, președinte al Comitetului de organizare al „Tetraționului atletic internațional al prieteniei“, a prezentat unele aspecte legate de conferința internațională, care va preceda concursul (27—29 iulie). La această conferință vor fi abordate probleme legate de statutul „Tetraționului atletic internațional al prieteniei“ și va fi luat în discuție proiectul organizării unei Olimpiade a copiilor, începînd cu anul 1974.

Cu privire la concursul atletic propriu-zis (31 iulie — 1 august), s-a făcut precizarea că pînă acum au confirmat participarea echipe din: Bulgaria, Cehoslovacia, Franța, Finlanda, R. D. Germană, Mongolia, Polonia, Ungaria și U.R.S.S. Au mai fost emise invitații unui număr de 12 țări.

Cu referire la participarea țării noastre la „Tetraționul atletic internațional al prieteniei“ a fost subliniat faptul că la faza națională, inaugurată în toamnă, o dată cu întrecerile din cadrul „Anului atletismului școlar și pionieresc“ au luat parte aproape 750 000 de copii, o cifră fără precedent. Au fost evidențiate, pentru grija manifestată față de aspectul mobilizatoric al participanților, organele și organizațiile de pionieri sau cu atribuții în domeniul educației fizice și sportului din județele Brașov, Neamț, Cluj, Timiș, Arad, etc.

Cu prilejul conferinței de presă s-a precizat că „Tetraționul atletic internațional al prieteniei“ nu apare ca o acțiune, singulară. Dimpotrivă, în aceeași perioadă școlarii și pionierii noștri vor fi prezenți într-o suită de acțiuni sportive — „Expedițiile Cutezătorii“, Ștafetele iscusinței și ale îndemînării, Cupa „Cravatele roșii“ la minifotbal, „Floarea prieteniei“ la ciclism, o serie de alte întreceri internaționale organizate în Iugoslavia, Ungaria și Cehoslovacia la care vor participa și pionieri din țara noastră. **Toate aceste acțiuni premerg celei de a II-a Conferințe Naționale a mișcării pionierești din România, care va avea loc în toamnă.**

În cuvîntul său, **conf. univ. Marin Birjega**, vicepreședinte al C.N.E.F.S., membru în Comitetul de organizare al „Tetraționului atletic internațional al prieteniei“ a scos în relief valoarea educativă a concursului, care trebuie să însemne un preambul al atletismului de performanță, disciplina sportivă nr. 1 la J.O. Vorbitorul a enunțat o serie de măsuri pe care Federația română de atletism le va lua în sprijinul și pentru reușita întrecerilor.

A fost stabilită data de 26 iulie pentru o nouă conferință de presă, în ajunul conferinței internaționale, cu participarea reprezentanților ziarelor din Capitală și ai unor publicații din țările care vor alinia echipe la ediția jubiliară — a XV-a — a Tetraționului atletic internațional al prieteniei.

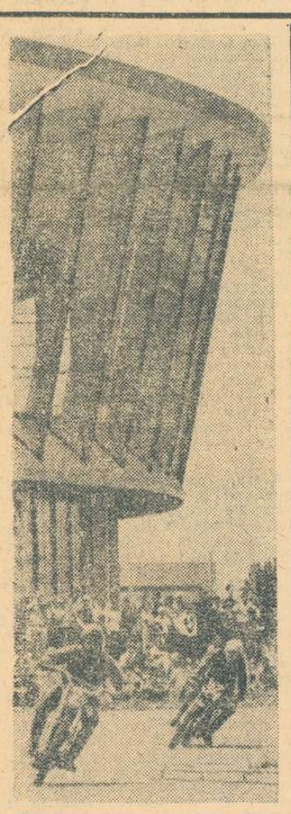

Manifestația sporturilor mecanice organizată de filiala A.C.R. București a oferit și motocicliștilor posibilitatea să efectueze o reușită întrecere de viteză pe circuit. Calitatea traseului și faptul că el nu creează nici un fel de greutăți circulației sperăm să fie un indemn pentru reeditarea acestor spectaculoase întreceri.

STACHETA URCĂ MEREU...

La sfîrșitul acestei săptămîni, atletele din reprezentativa de senioare a României vor lua startul într-un nou concurs pe echipe. De data aceasta, ele vor participa la un meci triunghiular, la Uden, în compania atletelor olandeze și franceze. Iată un alt prilej pentru sportivele noastre pentru ca, în întrecere cu o seamă de atlete foarte valoroase, să poată înregistra noi victorii, dar și performanțe dintre cele mai bune.

Între componentele echipei României se va afla și **Cornelia Popescu** (în fotografia transmisă de agenția C.T.K.), a cărei evoluție în ultimele săptămîni întărește speranțele într-o comportare bună la apropiatele campionate ale Europei. La ora actuală, atleta noastră deține locul secund pe lista celor mai bune săritoare în înălțime ale lumii. Iată acest bilanț — 1971.

1,90 m	**Ilona Gusenbauer**	**(Austria)**
1,86 m	**CORNELIA POPESCU**	**(ROMÂNIA)**
1,85 m	**Rita Schmidt**	**(R. D. Germană)**
1,85 m	**Antonina Lazareva**	**(U.R.S.S.)**
1,83 m	**Miloslava Hübnerova**	**(Cehoslovacia)**
1,83 m	**Snezana Hrepevnik**	**(Iugoslavia)**
1,82 m	**Erika Rudolf**	**(Ungaria)**
1,82 m	**Magdolna Komka**	**(Ungaria)**
1,82 m	**Breda Babosek**	**(Iugoslavia)**

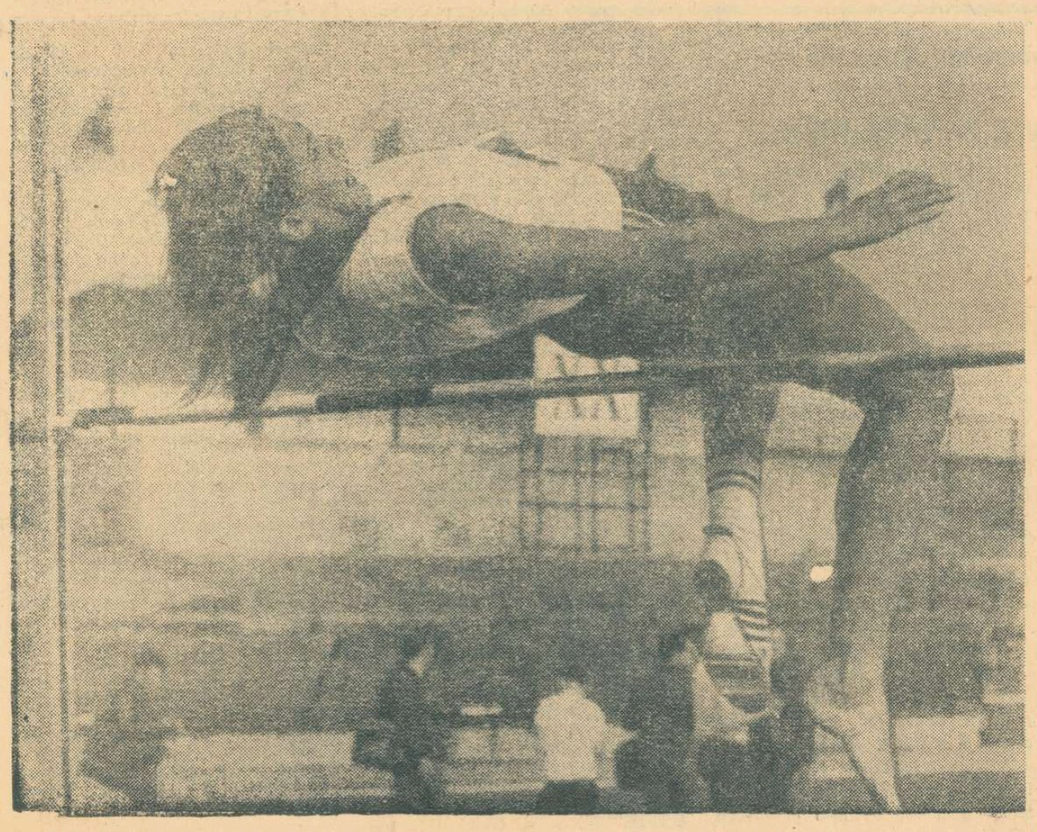

Începînd de anul viitor

CÎȘTIGĂTOAREA „CUPEI DAVIS“ VA PARTICIPA LA COMPETIȚIE ÎNCEPÎND DIN PRIMUL TUR

Interviu cu prof. Alexandru Lăzărescu, secretar general al F. R. T.

În prima zi a lunii iulie a avut loc la Londra Adunarea generală a delegaților federațiilor țărilor participante la Cupa Davis. S-au discutat, cu această ocazie (și au fost adoptate hotăriri corespunzătoare), unele probleme de interes major, printre care abandonarea challenge-roundului ni se pare a fi cea mai... pasibilă de cîteva comentarii. Revenit duminică la prînz de la lucrările adunării (pentru o scurtă escală în drum spre Italia), prof. *ALEXANDRU LĂZĂRESCU*, secretar general al Federației române de tenis, ne-a răspuns la cîteva întrebări:

— PRIN URMARE, DEȚINĂTOAREA SALATIEREI DE ARGINT VA INTRA, IN VIITOR, IN COMPETITIE O DATĂ CU TOATE ECHIPELE PARTICIPANTE LA CUPA DAVIS?

— Da. Se impunea de mult o asemenea măsură. Nu era de loc echitabil — aceasta a fost părerea unanimă exprimată de delegații la adunarea generală — ca reprezentativa cîștigătoare a trofeului să susțină doar o singură întîlnire, cea din challenge-round. Hotărirea va intra în vigoare începînd cu ediția 1972 a Cupei Davis. S-a mai precizat că tot din anul viitor meciurile vor putea avea loc și în sală, pe terenuri cu suprafețe sintetice.

— PRESUPUNEM CĂ AȚI AVUT CONVORBIRI ȘI CU VIITORI ADVERSARI AI ROMÂNIEI ÎN MECIURILE PENTRU CUPA DAVIS.

— Desigur. Domnul Kleinschrot, președintele Federației de tenis a R.F. a Germaniei, a confirmat că echipa vest-germană va sosi la București în ziua de 12 iulie. Apoi, din prevedere, am discutat și cu dl. Khanna, secretarul onorific al Federației indiene de tenis. În caz de victorie asupra echipei de tenis a R.F. a Germaniei, selecționata țării noastre va susține meciul cu reprezentativa Indiei la Delhi, pe terenuri de iarbă. Acesta este un lucru sigur. Nu este încă certă data cînd va avea loc întîlnirea. Ni s-a propus intervalul 2-8 august dar, conform programării comunicate o dată cu tragerea la sorți, această partidă trebuie să se dispute pînă la 1 august. La reîntîlnirea pe care o voi avea cu dl. Khanna, zilele acestea, la Stressa (Italia), cu ocazia Congresului F.I.L.T., sper să convenim și asupra datei exacte a disputării meciului.

Ion GAVRILESCU

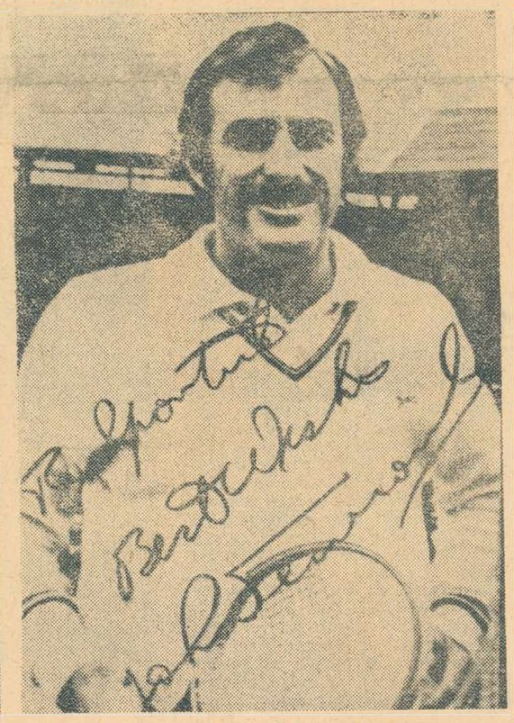

Prezent la Wimbledon în zilele finalelor, secretarul general al F.R.T. a solicitat lui John Newcombe *și* Evonnei Goolagong *— cîștigători ai marelui turneu — fotografii-autografe pentru cititorii ziarului Sportul. Campionii australieni au răspuns cu amabilitate acestei solicitări.*

A fost acest campionat de fotbal SUPERIOR sau INFERIOR edițiilor anterioare?

ȘI ARBITRII — ca și antrenorii, jucătorii și observatorii federali — OFERĂ JUDECĂȚI DIVERGENTE

Continuăm ancheta noastră privind valoarea campionatului de fotbal încheiat de curînd. De data aceasta, am invitat la discuție pe cîțiva dintre cavalerii fluierului care, duminică de duminică, etapă de etapă, la centru sau la tușă, au condus meciurile din campionatul diviziei A.

Și arbitrilor, ca și antrenorilor, jucătorilor și observatorilor federali (ale căror răspunsuri le-am publicat în numerele precedente), le-am pus aceeași întrebare:

A FOST ACEST CAMPIONAT SUPERIOR SAU INFERIOR EDIȚIILOR ANTERIOARE?

Deși, pe ansamblul lor, părerile rămîn divergente, vom constata că — dintre cei „audiați“ — arbitrii găsesc cele mai multe virtuți campionatului recent încheiat.

Citiți în pagina a 3-a răspunsurile lor.

(În imaginea alăturată, Victor Pădureanu, arbitrul nr. 1 al campionatului).

ÎNTÎLNIRI INTERNAȚIONALE

Și totuși, fotbalul nu va intra în vacanță. Pînă la reluarea activității competiționale oficiale, cîteva din echipele noastre vor susține întîlniri internaționale. Reprezentativa de juniori va lua parte la „Turneul prieteniei“ (R. D. Germană, 6—16 august), S.C. Bacău va întreprinde un turneu de trei meciuri în U.R.S.S. (în luna iulie), în timp ce în țara noastră vor evolua formațiile Skanderbeg (Albania), Tatabanya (Ungaria), Alki Larnaka (Cipru) și R.C. Beyrut (Liban).

Au fost comunicate

LOTURILE GIMNAȘTILOR AMERICANI CARE VOR SOSI ÎN ȚARA NOASTRĂ

După cum s-a mai anunțat, luna aceasta selecționatele de gimnastică ale Statelor Unite vor întreprinde un turneu în Europa, avînd proiectate întîlniri cu echipele reprezentative ale României și Franței. Gimnastele și gimnaștii americani vor sosi mai întîi la București — rămînînd în țara noastră pentru meciul de la Constanța și demonstrația din sala Floreasca — după care se vor îndrepta spre Paris.

Pe adresa federației noastre de specialitate a sosit ieri o telegramă de la Washington în care sînt comunicate numele sportivilor și antrenorilor americani ce vor face deplasarea: **feminin: Joan Moore, Janet Cantwell, Barbara Fleming, Janet Wright, Margie Pyle, Kathy Stewart, Jodi Peressini; masculin: Marshall Avener, Robert Emery, George Greenfield, James Ivicek, Joseph Litow, Gary Morava, Craig Ritter.**

Delegația sportivilor americani va fi condusă de Gene Wettstone, antrenor național al S.U.A., și însoțită de William Meade, antrenor pentru echipa masculină, Wanda Obradovich și Ruth Ann Mc Bride, antrenoare pentru echipa feminină.

ECHITAȚIA MAI ARE DE ÎNVINS MULTE „OBSTACOLE“

ORIZONT OLIMPIC

● **Speranțe — doar la concursul complet ● Specialiștii la obstacole se pregătesc cu intensitate ● Dresajul în impas ● Sînt necesare confruntări de mai mare dificultate**

Între sporturile prevăzute în programul J.O. figurează și **călăria.** Ultima prezență a sportivilor români la o Olimpiadă a fost în 1960, la Roma. Acum, cînd Münchenul prin poziția sa geografică nu pune probleme costisitoare de deplasare — cum s-a întîmplat la Tokio sau Mexico — fruntașii echitației noastre încearcă să reintre în plutonul olimpicilor.

LA CONCURSUL COMPLET DISPUNEM DE REALE POSIBILITĂȚI

Dintre cele 3 probe — concursul complet, obstacole și dresaj — la **prima** dispunem, în mai mare măsură decît la celelalte categorii, de posibilități reale de succes. Ar putea părea paradoxal acest lucru, dacă ne gîndim la faptul că la ultima întrecere, cea de la Gotha, reprezentanții noștri au ocupat locul IX. Trebuie să spunem însă că disputa de la Gotha a reprezentat pentru călăreții noștri întîiul concurs oficial la care au luat parte din 1960 încoace și că a constituit o primă verificare a nivelului la dresaj și posibilitatea de a face față la steeple (fond) și obstacole. Dresajul a reliefat o bună pregătire, fapt care a permis ca diferența dintre echipa noastră și cea clasată pe locul întîi să fie minimă. În ceea ce privește obstacolele, cu tot efortul depus în proba de fond, caii au dovedit că au o mare rezistență fizică, echipa noastră ocupînd locul al doilea.

Desigur, la concursul complet, unde fiecare eroare poate cîntări enorm, este dificil să poți spune cu precizie pe ce loc se pot clasa reprezentanții noștri la J.O. Cert, însă, e faptul că la ora actuală **Constantin Vlad, Eugen Ionescu, Enache Boiangiu, Gheorghe Moișanu, Alexandru Cadar, Dumitru Roșca,** dispunînd de un material cabalin de bună valoare **(Spirt, Petrișor, Merișor, Paltin, Jak, Jambon, Strop)** pot face față unei confruntări de amploare, chiar dacă în față au echipele Franței, U.R.S.S., Angliei, Italiei, R.D.G. și Australiei.

Pentru creșterea calitativă a performanței se impune să se lucreze

Emanuel FANTANEANU

(Continuare în pag. a 2-a)

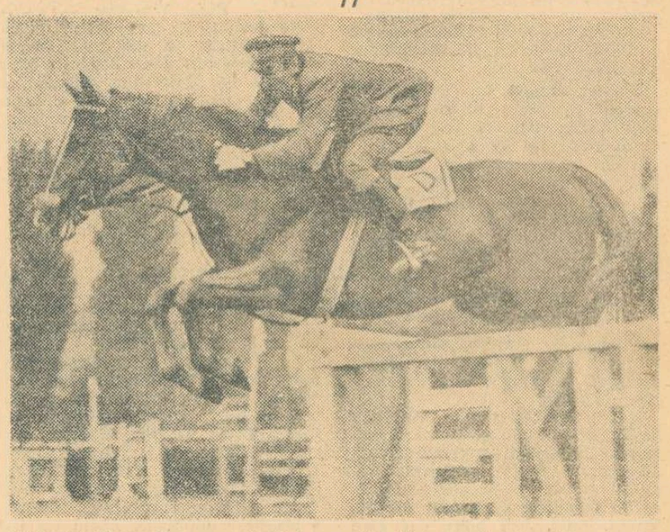

Căpitanul Oscar Recer, unul dintre candidații la un loc în plutonul olimpicilor, într-o spectaculoasă săritură peste obstacol.

Foto: THEO MACARSCHI

Spre deosebire de celelalte sporturi, echitația ridică probleme în plus. În afara antrenamentului sportivului, trebuie făcută o pregătire deosebită și a calului.

Călăria — chiar dacă nu este prevăzută în planul de pregătire olimpică — încearcă prin reprezentanții săi să capete dreptul de a participa la J.O. de la München. Este greu, chiar foarte greu. Sînt, în prezent, țări — U.R.S.S., Anglia, R.F.G., R.D.G., Franța, S.U.A., Italia — care dispun de valori indiscutabile. Cu excepția concursului complet, unde șansele sînt mai mari, în rest nu prea dispunem de forțe deosebite. Este necesar ca cele cîteva secții fruntașe, loturile republicane să fie dotate cu material cabalin de calitate, pe care hergheliile noastre au posibilitatea să-l furnizeze.

De asemenea, este evidentă necesitatea unor concursuri cu un sporit grad de dificultate pentru concursul complet și obstacole.

NATAȚIE

A. GRINȚESCU: „Pentru a se omogeniza, echipa națională trebuie să joace în permanență"

Confirmînd ascendentul de formă manifestat încă de la turneul de la Magdeburg (acolo echipa a fost la un pas de locul I), reprezentativa de polo a României a dominat autoritar întrecerile primei ediții a „Cupei Dunării", înscriindu-și în palmares cel de al doilea succes într-o competiție internațională a acestui sezon. Este drept, națională țării noastre nu a avut de data aceasta adversari de valoarea celor pe care i-a întrecut în „Cupa orașului București". Dar, după cum afirmă antrenorul A. Grințescu, jocul echipei este în continuu progres.

La întoarcerea de la Bratislava i-am solicitat antrenorului principal al națională un scurt interviu privind evoluția tricolorilor:

— Ce a însemnat acest turneu în planul de pregătire în vederea J.O.?

— Știam că nu vom întîlni adversare de renume. De altfel, nici nu ar fi prea indicat să jucăm mereu numai cu cele mai bune echipe din lume. De data aceasta am putut verifica, în condiții de joc diferite, o serie de scheme tactice în ofensivă și mai ales pentru contraatac. Băieții au înțeles acest lucru, au înotat mai mult, ajungînd cu regularitate în fața porții adverse cu un om sau doi în plus. A fost un prim punct cîștigat. În al doilea rînd, am avut posibilitatea să folosim mai des jucătorii mai puțin experimentați. Aceștia (Claudiu Rusu, Mihai Popescu, Dinu Popescu) s-au încadrat bine în mecanismul ofensiv al formației, evoluînd cu dezinvoltură. Vreau să-l remarc în mod deosebit pe Lazăr (10 goluri, golgeterul turneului), dar și pe ceilalți componenți ai lotului

— Sînteți mulțumit de eficacitatea echipei?

— După un asemenea turneu, care nu a ridicat probleme deosebite, este greu să apreciezi. Totuși se face simțită lipsa de curaj (și precizie) în șuturile de la distanță. Excepîndu-l pe Zamfirescu, ceilalți jucători nu-și asumă riscul și dacă nu vom învăța în asemenea partide să șutăm puternic și precis de la 8—10 metri nu vom învăța niciodată.

— Echipa României, în comparație cu celelalte selecționate puternice de pe continent, continuă să fie cea mai activă, avînd pînă în prezent 18 meciuri internaționale. Acest lucru nu va influența în mod negativ — este vorba de oboseală — evoluția la „Trofeul Jadran", cel mai important turneu al anului?

— Nu cred. Băieții au o mare poftă de joc și sînt bine pregătiți fizic. Vom continua în același ritm; vom juca la Varna, la Budapesta și meciurile din cadrul Balcaniadei. Pînă în septembrie vom mai susține deci aproximativ 15—16 partide. Echipa trebuie să se călească, să se omogenizeze, să ajungă măcar la valoarea exprimată în anii 1960—66. Și acest lucru nu-l vom putea realiza decît jucînd în permanență.

— a. v. —

La Reșița

OPRIȚESCU A ÎNOTAT 100 m LIBER ÎN 57,2

În cadrul unui concurs de înot desfășurat la Reșița (bazin de 50 m), la care au participat și sportivi clujeni, s-au înregistrat următoarele rezultate: Oprițescu 57,2 — 100 m liber; Almer 4:27,2 — 400 m liber; Lavinia Donia 68,5, Julieta Mirosu 68,8 — 100 m liber; Judit Hunyadi 40,7 — 50 m spate și 1:33,6 — 100 m bras-record fetițe C; Siegrid Slecian 1:14,8 — 100 m delfin; Mariana Giurcă 1:19,6 — 100 m spate și M. Biclesan 1:13,4 — 100 m spate. (**D. Glăvan**-coresp.).

CRISTINA BALABAN ȘI ANCA GEORGESCU — 4 VICTORII LA ROVINJ

ROVINJ 6 (**prin telex de la redacția ziarului Sportske Novosti**). Înotători din Austria, Bulgaria, România și Iugoslavia au luat startul în concursul internațional desfășurat în noul bazin de 50 m din localitate. Cea mai bună comportare din lotul sportivilor români au avut-o Cristina Balaban și Anca Georgescu, învingătoare în cîte două probe. Iată cîteva din rezultatele tehnice:

100 m liber (b): Lustig (Iug.) 58,7, Kostanjsek (Iug.) 58,7, I. Miclăuș (România) 58,7; 200 m delfin (b): Rogusici (Iug.) 2:18,9, ...4. Miclăuș 2:34,5; 100 m bras (b): Kurbanovici (Iug.) 1:12,3, Șoptereanu (România) 1:13,3; 200 m bras (b): Kurbanovici 2:40,1, Hempel (România) 2:41,1; Șoptereanu 2:42,6; 100 m delfin (b): Szabo (Iug.) 62,0, ...4. Miclăuș 63,1; 100 m spate (f): Cr. Balaban (România) 1:14,6, Porenta (Iug.) 1:16,5; 100 m bras (f): A. Georgescu (România) 1:22,8, Svarc (Iug.) 1:24,2; 200 m spate (f): Balaban 2:41,5; 200 m bras (f): Georgescu 2:58,3.

ATLETISM

CINE NU RISCĂ... NU CÎȘTIGĂ!

Antrenorul **Gheorghe Stănel** care a însoțit echipele țării noastre la Budapesta, la dubla întîlnire cu reprezentativele Ungariei, ne-a împărtășit cîteva din impresiile sale de la recentul concurs de pe stadionul Elöre.

„Indiscutabil, sportivii unguri ne sînt superiori la multe probe, în special la aruncări, și alcătuiesc o formație destul de omogenă, rodată și bine pusă la punct. Cu toate aceste calități ale gazdelor, nu ne-am închipuit că, mai ales în prima zi, scorul general avea să le fie favorabil la o diferență atît de mare (69—37 p). Dar, nu-i mai puțin adevărat că la această diferență au contribuit direct și... atleții noștri. În legătură cu această comportare, sînt de spus cîteva lucruri. Mai întîi, faptul că am ajuns la Budapesta în preziuna concursului; așteptarea de la aeroport, dinaintea plecării; zborul cu avionul, mediul nou etc. toate au creat o stare de excitație cu efecte negative pentru cei care au concurat sîmbătă. În afară de acest aspect, nu trebuie însă omisă valoarea concurenților noștri, dar mai cu seamă amănuntul că foarte mulți dintre ei caută să intre în formă la începutul sezonului competițiilor în aer liber, concursul de primăvară fiind piatra de încercare pentru cucerirea locurilor în loturile naționale. De mai multă vreme, atleții noștri se remarcă prin cifre deosebite la acest concurs de primăvară, pentru ca, mai apoi, abia să-și mai îmbunătățească performanțele pe parcursul cîtorva luni de întreceri, una mai importantă decît alta. În sfîrșit, nu toți atleții noștri știu să concureze! Prea puțini dintre ei sînt dornici să... riște, în sensul luării unei curse pe cont propriu, de a se bate pentru victorie, pentru un rezultat de valoare. Ei se mulțumesc de cele mai multe ori, cu puțin, adică cu un succes în fața celuilalt atlet român din concurs. Este o realitate care trebuie să dea de gîndit, în primul rînd nouă, antrenorilor.

În ziua a doua, mai odihniți și în orice caz mult mai mobilizați din punct de vedere psihic, atleții români au reușit să se comporte mai bine, mai aproape de valoarea lor reală. De la cele două victorii din prima zi (Corbu și Puiu, acestuia i-a fost acordat ulterior primul loc, după consultarea atentă a fotografiei sosirii), duminică, atleții români au cîștigat lungimea (Jurcă, 2 sărituri de 7,85 m), 400 mg (Rățoi), 10 000 m (Scheibie), 3000 m obstacole (Cefan), 4×400 m, și n-a lipsit mult ca să mai fi putut obține victoria și în alte probe. Oricum, a fost altceva!

Cel mai mult m-a bucurat succesul elevului meu Gheorghe Cefan care, în condiții de concurs destul de grele (pistă de zgură, vînt puternic, adversari mai modești), a obținut totuși 8:41,8. Față de calitățile sale și față de seriozitatea cu care se pregătește, nici nu mă gîndesc ca anul acesta să nu alerge 8:30,0, dacă nu chiar și mai bine, să nu se califice pentru finală la Helsinki. Despre München, mai avem încă timp de vorbit...

Acum mă preocupă pregătirea pentru campionatele naționale de seniori (24—25 iulie), de la București. La Budapesta, atleții de la Rapid au cîștigat 7 probe; sperăm ca la naționale numărul lor să fie și mai mare".

FANFARA CÎNTA, PUBLICUL AȘTEPTA...

Epistolele săptămînii

Amatorii de fotbal care locuiesc în orașe mai mici — și deci cu echipe în categorii inferioare — trăiesc clipe de mare emoție atunci cînd află că în urbea lor urmează să sosească o echipă din divizia națională A. Pornind de la un astfel de eveniment, iată ce ne-a scris *Viorel Manoliu*, deunăzi: *„Un afiș mare apărut în centrul orașului Focșani anunță că în ziua de 24 iunie echipa locală Luceafărul — nou promovată în divizia C — va întîlni într-un meci amical pe Jiul Petroșani".*

Ușor de imaginat interesul pe care l-a stîrnit vizita echipei din care făceau parte Ion Constantin, Libardi, Peronescu și ceilalți. Organizatorii și-au ornat stadionul, au început să facă pregătiri. Totul era în fierbere, mulți dorind să contribuie la reușita primirii.

Și a venit ziua meciului — anunțat pentru ora 17.30. Zeci, sute de oameni umpleau străzile micului oraș îndreptîndu-se spre stadion. *„De zece ani, aproape, n-a mai venit atîta lume pe stadionul din Focșani".* Încet, încet, spectatorii își ocupau locurile, în timp ce o fanfară întreținea, agreabil, buna dispoziție. *„Dar o veste ne-a întunecat,* scrie V. Manoliu. *Jiul nu venise la stadion. Unii pretindeau că jucătorii ar fi cazați la complexul turistic „Căprioara", alții că vin cu rapidul de 17.28. La 17.40 am avut un răspuns sigur: minerii au telefonat că sînt la... Petroșani".*

Nu mai are rost să redăm necazul celor din Focșani. Un meci stabilit n-a mai avut loc fiindcă — la 10 minute după ora la care trebuia să înceapă partida — oaspeții mult așteptați au anunțat că nu mai pot veni fiindcă unii jucători au examene. Nu se știa oare aceasta încă din momentul acceptării partidei? Este vorba pînă la urmă de un respect pe care orice echipă — chiar de divizia A — îl datorează publicului, oamenilor care lasă alte treburi pentru a veni s-o vadă, gazdelor îndatoritoare. Nu-i de loc plăcut să se întîmple ca la Focșani unde — așa cum spune autorul scrisorii — *„fanfara cînta, publicul aștepta iar Jiul la Petroșani era...".*

Modesto FERRARINI

caiac-canoe

PE CULOARUL VICTORIEI

Lacul Snagov a găzduit un nou concurs de caiac-canoe. Este vorba de întrecerea dintre juniorii români și bulgari, cîștigată de sportivii noștri cu... 8—0. Punctaj general: 62—25 în favoarea caiaciștilor și canoiștilor gazdă.

Rezultate (în ordinea desfășurării probelor disputate pe un traseu de 500 m): **K 1** ((băieți): 1. Simion Chirilă (România) 2:15,9, 2. Ivan Petrov (Bulgaria) 2:16,7, 3. Boris Uzum (România) 2:22,5; **K 2** (fete): 1. România (Nastasia Nicolae, Dumitra Timofte) 2:08,9, 2. România (Nichiforov, Cozma) 2:09,1, 3. Bulgaria (Efimova, Vraceanscă) 2:21,6; **C2**: 1. România (Marcov, Lisov) 2:08,3, 2. România (Petrenco, Cisleganu) 2:10,9, 3. Bulgaria (Iliev, Tomov) 2:16,4; **K 2** (băieți): 1. România (Chirilă, Diba) 1:55,5, 2. România (Susoi, Ivan) 1:55,2, 3. Bulgaria (Dumitrov, Ivanov) 1:56,4; **K4** (fete): 1. România (Timofte, Nicolae, Siminov, Marioara) 1:56,8, 2. România (Ivanov, Sadovnic, Cozma, Nichiforov) 1:57,1, 3. Bulgaria (Mateva, Efimova, Vraceanscă, Petcova) 2:12,9; **C1**: 1 .V. Serghei (România) 2:20,8, 2. P. Marcov (România) 2:23,4, 3. P. Muidovilov (Bulgaria) 2:28,6; **K4** (băieți): 1 .România (Simion, Diba, Ivanov, Malihin) 1:38,8, 2. Bulgaria (Dimitrov, Ivanov, Petrov, Chirilov) 1:40,6, 3. România (Susoi, Ivan, Marin, Uzum) 1:42,0; **K1** (fete): 1. M. Ivanov (România) 2:23,2, 2. N. Sadovnic (România) 2:25,9, 3. E. Mateva (Bulgaria) 2:36,9.

TENIS

După campionatul republican al copiilor

O EDIȚIE GENERATOARE DE SPERANȚE

Dacă am judeca numai din punct de vedere cantitativ ediția din acest an a campionatului republican rezervat copiilor și tot putem să ne declarăm satisfăcuți: peste 200 de participanți și-au disputat, timp de 6 zile, titlurile puse în joc! Dar, recent încheiatul campionat ne-a oferit și plăcuta surpriză a unor întreceri de bun nivel tehnic. Făcînd această din urmă afirmație ne gîndim, în primul rînd, la grupele mici de copii (băieți și fete 8—10 și 11—12 ani), unde jocurile, în ansamblu, s-au ridicat cu mult peste valoarea celor din edițiile precedente. În afara tenismanilor Florin Segărceanu și Eduard Pană și a Cosminei Popescu și Lunelei Orășanu — cîștigători ai titlurilor de campioni, despre care se poate spune că sînt autentice talente, alți cîțiva copii, deși nelaureați (Andrei Mîrza, Camelia Chiriac, surorile Maria și Lucia Romanov), s-au dovedit speranțe de mîine ale tenisului nostru, constatare care nu poate decît să ne bucure. Ne-au confirmat acest lucru și antrenorii A. Segărceanu și T. Bădin, părerea amîndurora fiind că, îndrumați competent și supuși unor antrenamente metodice, bine coordonate, copiii amintiți sînt capabili de progrese rapide și sigure.

Ar mai fi de remarcat disputa pe care provincia (mai pregnant în actuala ediție) a inițiat-o pentru o înaltă calitate a jocului. Avem în vedere, în susținerea afirmației, în primul rînd clubul Constructorul Hunedoara (antrenori Ion Crișan și dr. Marcel Baia) care, prezentîndu-se la întreceri cu 3 tenismani, a cules o „recoltă" bogată: două titluri de campioni și un finalist (Sorin Orășanu la dublu-mixt). Este o confirmare a seriozității și pasiunii cu care muncesc cei doi antrenori. S-ar putea face observația că ei și-au ales doar cîțiva copii, dintre cei mai talentați, pe care îi antrenează de ani de zile și îi pregătesc pentru astfel de întreceri. Nu vedem nimic rău în aceasta. După cum este tot atît de meritorie preocuparea antrenorilor de la clubul bucureștean „Cutezătorii" (E. Modiano și T. Bădin) care au avut 7 reprezentanți în finale, dintre care 4 au cîștigat titluri de campioni. În acest caz este vorba despre pregătirea, în proporție de masă, a copiilor capabili să susțină și să cîștige meciuri de interes major. Și dintr-o pepinieră și din cealaltă, numai tenisul nostru are de cîștigat.

Referindu-ne la grupele mari de concurenți, este de remarcat prezența cîtorva copii (13—14 ani) de asemenea deosebit de înzestrați. Ne gîndim la Cristian Fețeanu și Ana Balasz (cîștigătorii titlurilor), precum și la Ion Bîrcu, Laurențiu Țiței, Radu Opreanu și Dan Oprea, jucători care tind să deprindă un tenis modern, în care loviturile ofensive precumpănesc. Dar de departe — părerea finîndu-ne împărtășită și de specialiști — jucătorul cel mai complet, cel mai bine dotat al acestui campionat s-a dovedit a fi Cristian Fețeanu.

Acestea sînt cele cîteva considerente pe care le-am avut în vedere, afirmînd că ediția 1971 a campionatului republican al copiilor a fost generatoare de mari speranțe.

I. G.

A fost plăcut de a fi constatat — la actuala ediție a campionatului copiilor — că antrenorii s-au preocupat în mod deosebit de a-i învăța pe micii tenismani executarea cît mai corectă a loviturilor. Iată, surprinsă în imagine, o frumoasă lovitură de backhand-volé a jucătorului Eduard Pană.

Echitația mai are de învins

(Urmare din pag. 1)

la îmbunătățirea dresajului, să se insiste asupra pregătirii fizice, pentru a realiza rezistența în regim de viteză la nivelul cerințelor probelor olimpice pentru **steeple** și **cros**, la proba de fond. Adăugăm și necesitatea pregătirii tehnice pe **obstacole** în teren, în condiții de dificultate crescîndă.

Stadiul actual al pregătirilor credem că poate fi apreciat ca satisfăcător, dar pentru a avea certitudinea că nu greșim, ar fi desigur necesar ca, în perioada care a mai rămas, lotul de la concursul complet să fie prezent și la startul altor întreceri de anvergură, singurele în măsură să confirme sau să infirme afirmațiile de acum.

LA OBSTACOLE, DOAR ÎN PROBA PE ECHIPE

În ceea ce privește **obstacolele**, federația de specialitate a adoptat două căi de pregătire a eventualilor olimpici.

Un lot, compus din **Aurelian Stoica, Cornel Iliu** și **Dumitru Velea**, se antrenează sub îndrumarea antrenorilor noștri, participînd la diferite întreceri internaționale. Ei au la dispoziție cîțiva cai **(Pikup, Viteaz, Zefir, Jul)** buni, dar care nu au fost verificați încă în concursuri „tari". De altfel și cele la care au luat startul în acest an (Bratislava, Budapesta, Novi Sad) nu au fost, din punct de vedere al dificultăților, de nivel olimpic. Disputele din cadrul Balcaniadei de la Belgrad, ca și celelalte confruntări vor clarifica dacă în 1972 vor putea fi atacate probe de dificultate olimpică.

Celălalt lot, compus din **Vasile Pinciu, Oscar Recer** și **Alexandru Bozan**, se pregătește în R.F.G., călăreții avînd la dispoziție cai de valoare.

Din sportivii celor două loturi, în urma verificărilor ulterioare va fi posibil să se stabilească în mod cert, dacă vom dispune de forțe capabile, să concureze la J.O.

De altfel, avîndu-se în vedere că nu se pot emite pretenții pentru întrecerea individuală, unde se prezintă călăreți de talia lui **David Broome** — campion mondial în 1970 —, **Hans Winckler** — campion mondial în 1954 și 1955, campion olimpic în 1960 —, **Pierre d'Oriola** — campion olimpic în 1952 și 1964 —, **Raimondo d'Inzeo** — campion mondial în 1956 și 1960 —, **William Steinkraus** — campion olimpic în 1968 — ceea ce se vizează este prezența în „Cupa Națiunilor" pe echipe.

TÎRZIE SCHIMBARE DE GENERAȚII LA DRESAJ

Dacă la concursul complet și la obstacole, situația actuală oferă speranțe îndreptățite, la **dresaj**, din păcate, ele sînt inexistente. Deși dispunem de specialiști în dresaj, cu o bogată experiență **(Iosif Molnar, Nicolae Mihalcea** și **Dumitru Velicu**, la care putem adăuga pe mai tinerii **Dumitru Bădulescu, Eugen Cotan, Daniela Molnar)**, din cauza neînlocuirii la timp a vechii generații de cai (Bolero, Argint, Șeic). nu dispunem — în prezent — de elemente capabile să execute o progresie olimpică. Avem cai tineri care însă au confirmat doar în probe ce nu sînt incluse în programul J.O. Și cum un ciclu de pregătire durează 6 ani...

Pozițiile cucerite de călărețiii din U.R.S.S. **(Ivan Kizimov** — campion olimpic), R.F.G., R.D.G., Elveția, Anglia, pot fi cu greu atacate dacă lotul nu va fi dotat, încă de pe acum, cu cai necesari. Și cînd afirmăm aceasta nu ne gîndim la 1972, nici la 1976, ci la mai tîrziu, mai ales că la dresaj vîrsta sportivilor este totdeauna mai mare. Dar, totul trebuie început încă în acest an, deoarece, dacă nu se va proceda astfel, dresajul va bate pasul pe loc, decalajul valoric mărindu-se din ce în ce mai mult.

volei

Trăgătoarea principală Florentina Itu, într-o fază de atac, în meciul România-Cuba.

În tabăra lotului feminin

ÎN COPOU SE FĂURESC SPERANȚELE PENTRU EUROPENE

Decor de toamnă tîrzie, cu ploi reci și rafale pătrunzătoare, în Iașul acestor zile, gazdă „națională" feminine de volei care s-a reunit aici pentru pregătire în vederea turneelor internaționale și a europenelor. În această ambianță, cele 14 componente ale lotului descind zilnic, dimineața și după-amiază, din Piața Unirii, acolo, în sala Voința, pentru obișnuitele antrenamente. Nici o absență: au sosit în tabără și ultimele întîrziate pe care sesiunea de examene le reținuse în București, Timișoara și... Iași. Antrenorii respiră, în sfîrșit, ușurați. De-acum pot lucra... în plen. Dis de dimineață, mica sală ieșeană vuiește de zgomotul pașilor, mingilor sau comenzilor date de cei doi antrenori. Pregătirea are caracter de individualizare. Exerciții pentru sporirea capacității de efort, pentru corectarea unor execuții tehnice, încercări de scheme tactice pe care antrenorii vor să le desăvîrșească spre a fi utilizate în confruntările viitoare... La fileu, coordonatoarea Eugenia Rebac se pune de acord cu un grup de trăgătoare, sub privirile exigente ale antrenorului N. Roibescu. Într-un colț al sălii, „principala" Florentina Itu lucrează singură pentru dezvoltarea forței în brațe: sute de exerciții cu cărămizi în chip de gantere. Alături de noi, pe margine, soțul ei — antrenor de volei — o privește oarecum deconcertat. **„Lucrează exagerat de mult pentru brațe** — ne spune gînditor — **și uită că are nevoie în joc și de... picioare".** Este unul dintre spectatorii fideli ai antrenamentului, alături de alți amatori de volei, care înfruntă ploaia cîinoasă pentru a veni să vadă fetele. **„Nu știu de ce, dar nu prea sînt optimist în ce privește izbînzile care se așteaptă la europene de la echipa de fete"**, adaugă el la un moment dat. Alături, voleibalistul Moșescu, venit din Bacău la examene, este de altă părere: **„Mi se pare că nu am avut niciodată o echipă feminină așa de bună și este imposibil ca aceste fete să nu facă o figură strălucită la „europene".** Aprecieri contradictorii care se fac zi de zi pe marginea terenului, în sala Voința...

*

După-amiază, din nou în sală, pentru un joc de antrenament pur cu faimoasa garnitură a R.P.D. Coreene, care a poposit în acest scop la Iași, unde va rămîne pînă la turneul internațional de la Varna. Meciul este plăcut, deși miza lipsește, echipa noastră merge bine în atac, unde Mariana Popescu, Rodica Popa sau Florentina Itu realizează acțiuni admirabile. Rebac, căreia încă nu i-a trecut supărarea după mai slaba comportare de la Balcaniadă, se „răzbună" prin pase de exactitate milimetrică, prin plasare inteligentă și dirijări inspirate... Dar, adversarele fetelor noastre — mereu serioase în joc, chiar și cînd este vorba de antrenament, — au o apărare fantastică, posedă virtuozități acrobatice... Sala este aproape plină și în tribune se reaprind discuțiile, după cîte o fază lungă, care smulge ropote de aplauze. Lupta este echilibrată, dar finalurile de set aparțin aproape întotdeauna medaliaților cu bronz la mondiale. La sfîrșit de set, specialiști și nespecialiști exprimă diverse opinii. **„Tot linia a doua e deficitară. Fetele noastre consideră că, o dată ieșite de pe fileu, nu mai sînt în joc. Cum să cîștigi cu numai jumătate din echipă?** reflecta un spectator ieșean. Avea dreptate. Fetele din linia a doua sînt surprinse prea des în... ofsaid. **„Nici apărarea la fileu nu merge ca lumea** — era părerea antrenorului bucureștean Mircea Zelinschi, aflat în ziua aceea la Iași. **La multe jucătoare, poziția mîinilor, înaintea efectuării blocajului, este incorectă. Așa nu se poate realiza un blocaj eficient și e firesc ca atacul adversarelor să găsească breșe sau să surprindă"...**

Antrenorul Roibescu studiază atent jocul, deplasîndu-se în toate colțurile pentru a vedea mai bine și pentru a da indicații. Din cînd în cînd oprește meciul, pentru a face schimbări în sextet. La „masa presei", celălalt antrenor, Nicolae Meadu, face radiografia meciului, notînd îndeosebi deficiențele sau reușitele jucătoarelor.

*

Seara, după meciul de antrenament, ne întîlnim cu cei doi antrenori. Ne surprind oarecum cu optimismul robust pe care-l arborează, dar ne dau și explicațiile de rigoare. **„Nu este încă vremea să vorbim de echipă** — începe antrenorul Roibescu. **Aici facem mai mult individualizare, punctată de pregătire fizică. Pe urmă, formația R.P.D. Coreene, cu care ne antrenăm cîteva zile, este una dintre cele mai bune din lume. Greșelile care se comit țin de atenție și vor fi eliminate curînd, cînd ne vom reîntîlni pentru pregătirea tactică de omogenizare. Deocamdată, ne axăm pe volum și vom continua încă mult timp pentru a nu aduce pretimpuriu în formă echipa ca apoi, în timpul europenelor, să pățim ca anul trecut, la mondiale, cînd, în momentul cel mai important, jucătoarele noastre se aflau în... coborîre. Acum sîntem mulțumiți de felul în care fetele au răspuns solicitărilor, de disciplina statornicită, de schimbarea mentalității unora dintre ele. Cu o disciplină strictă, o echipă, zic eu, nu poate să nu obțină rezultate mari. Și o să vedeți că nu sînt vorbe în vînt".**

Să sperăm că antrenorilor lotului feminin le va da dreptate importanta competiție, care este campionatul european, poate decisivă pentru destinele echipei noastre.

Aurelian BREBEANU

RUGBY

Vă prezentăm campioana României:

STEAUA A CUCERIT PENTRU A 7-a OARĂ TITLUL...

- **Un essaiaveraj impresionant: 383—130**
- **Campionul eficacității — Radu Durbac: 153 de puncte!**
- **O performanță apropiată de a Bezièrs-ului, campioana Franței**
- **Darul oferit de club echipei campioane: un teren cu o tribună de 2 000 de locuri**

Echipa de rugby **Steaua București**, campioană a țării pe anul în curs, realizează pentru a 7-a oară acest succes: 1949, 1953, 1954, 1961, 1963, 1964 și 1971. Este o performanță notabilă care demonstrează marile virtuți ale XV-ului militar și implicit ale omului care îl pregătește, antrenorul **Petre Cosmănescu.**

Înainte de startul în campionat Steaua nu își propusese decît ocuparea unui loc între primele trei echipe, în vecinătatea apropiată a Griviței Roșii și a lui Dinamo, formații de frunte ale rugby-ului nostru. Un asemenea obiectiv apărea firesc, dacă ținem seama de faptul că echipa militară suferise unele modificări de structură: ea nu mai beneficia de serviciile lui **Ciobănel**, plecat la Angoulême și, în același timp, fuseseră promovați o serie de jucători tineri ca **Budică, Suciu, Dumitru Iancu** (din lotul de juniori al Stelei), **Teleașă, Achim, Tața, Iordănescu, Pintea, Pop** și **Giba.** Cu alte cuvinte, două treimi din efectivul echipei aveau să fie alcătuite din jucători noi, neexperimentați. La ora începerii campionatului, problema nr. 1 a echipei era aceea a omogenizării. De aici prudența antrenorului, mișcărarea veleităților.

În ciuda unei asemenea stări de fapt, Steaua, totuși, n-a abordat în espectativă meciurile din campionat, ci a acționat, chiar în partidechele, cu mult aplomb. În tur ea n-a capotăt decît o singură dată, la Dinamo (0—3), iar în retur, de asemenea, o dată, cu 9—11 la Politehnica Iași — surpriza competiției — cîștigînd în schimb... dialogul cu Grivița Roșie (6—3) și Dinamo (18—14). După ultima etapă a campionatului, Steaua a întrunit nu numai cele mai multe puncte (59), ci și cel mai spectaculos essaiaveraj: 383—130. Statistic vorbind, înseamnă că echipa noastră campioană a realizat 17,3 puncte de meci, ceea ce constituie o proporție apreciabilă.

Fiindcă ne aflăm la capitolul statistic, vom mai aminti faptul că, din cele 383 de puncte realizate de Steaua, 63 au fost încercări. Aceasta înseamnă că aproape 50 la sută din punctele campioanei au fost obținute în urma unor acțiuni net ofensive, tapt care reflectă și orientarea echipei. 51 dintre încercări se datoresc liniei de treisferturi, a cărei colaborare cu compartimentul înaintării a fost și mai rodnică în raport cu anii precedenți. Campionul încercărilor este jucătorul-aripă **Braga** (21), urmat de **Teleașă** (13), **Radu Ionescu** și **Durbac** (cîte 5), dar cel mai eficace jucător al echipei a fost **Durbac** — 153 de puncte: 5 încercări, 26 de lovituri de pedeapsă, 4 drop-uri și 23 transformări. Îl secondează **Braga** (63 p), **Mateescu** (41 p) și **Teleașă** (39 p).

Chiar și în afara întrecerilor din campionat, Steaua a realizat essaiaveraj-uri pozitive: 42—37 în partidele internaționale și 46—9 în „Cupa de iarnă", prologul returului campionatului autohton. Din toamnă și pînă la finele sezonului competițional Steaua a susținut un număr de 43 de întîlniri, cu una mai puțin decît Bezièrs, campioana de rugby a Franței. Antrenorul Cosmănescu a convocat lotul echipei la cîte 4 antrenamente pe săptămînă, ponderea avînd-o pregătirea fizică generală și specifică. De aici rezidă și forța de joc a XV-ului militar, care — după aprecierile medicilor — ar mai fi putut rezista ritmului impus de sistemul competițional, cel puțin încă două săptămîni. O dovadă a acestui fapt o constituie și aportul jucătorilor de la Steaua, care au evoluat în cadrul selecționatei divizionare, recent, în partida cu Angoulême (Pop, Șerban, Postolache, Achim, Tața, R. Ionescu, Durbac).

De bună seamă că problema omogenizării echipei n-a însemnat decît o falsă alarmă. Succesele repurtate de Steaua atestă că o asemenea problemă-cheie a fost rezolvată prompt și în ansamblul echipei dar și pe posturi fixe. Suciu a reușit să-l suplinească cu brio pe Braga, Pop pe Bucur, Enăcescu pe Ciobănel. Chiar și foarte tînărul Tața a fost la înălțime, pe postul lui Mateescu, într-un meci decisiv, cel din retur, cu Grivița Roșie.

În campionatul care s-a încheiat Steaua a utilizat următorul lot: linia I — **Ciornei, Bucur, Gheorghe Mircea, Pop.** Linia a II-a — **Șerban, Postolache, Pintea, Giba.** Linia a III-a — **Bălțărețu, Achim, Enăcescu.** Mijlocași — **Giugiuc, Mateescu** (căpitanul echipei), **Tața.** Aripi — **Braga, Radu Ionescu, Teleașă.** Centri — **Ghiță Dan, Budică, Suciu, Dumitru Iancu.** Fundași — **Durbac, Iordănescu.** Dintre aceștia, 7 au susținut toate cele 22 de meciuri ale campionatului **(Mateescu, Bălțărețu, Postolache, Gheorghe M., Șerban, Achim** și **Ghiță D.)**, trei au jucat în 21 de meciuri **(Braga, Ciornei, Enăcescu)**, doi în 20 de meciuri **(Durbac** și **Giugiuc).**

Acum, lotul campioanei se află într-o etapă de binevenită refacere, pînă la 20 iulie, după care vor fi reluate pregătirile pentru ediția viitoare a campionatului.

*

Înainte de a încheia aceste rînduri, ne facem o plăcută datorie din a sublinia sprijinul pe care echipa de rugby l-a primit din partea conducerii Ministerului Forțelor Armate, a președintelui clubului Steaua **(col. Maximilian Pandele)** și a biroului de secție (președinte, general **Emil Ștefănescu)** din care fac parte o serie de foste glorii ale rugbyului nostru ca **Mărgărit Blagescu, Carol Kramer** și **Ion Danciu.** Preocuparea pentru a asigura echipei condiții optime de pregătire va exista și în viitor, de vreme ce se fac substanțiale eforturi pentru ca rugbyștii să fie beneficiarii unui teren prevăzut cu o tribună (capacitate 2 000 de locuri), cu material și echipament sportiv și, în general, cu o recuzită corespunzătoare unei formații situate, de ani de zile, în elita rugbyului românesc.

Adresînd sincere felicitări rugbyștilor de la Steaua pentru frumoasa performanță obținută, le urăm în același timp noi succese de prestigiu, pe măsura talentului și capacității jucătorilor și a antrenorului lor, a stimei de care ei se bucură, a grijii cu care sînt înconjurați.

Tiberiu STAMA

MĂRIA SA PUBLICUL...

CLUJUL A CUCERIT CUPA SPORTIVITĂȚII

În 30 de etape, la Cluj au asistat 250 500 spectatori (118 500 în tur și 132 000 în retur).

La meciurile lui „U" : 83 000 în tur, 87 000 în retur. La meciurile lui C.F.R. : 40 500 în tur, 68 000 în retur.

De remarcat că la meciurile directe ale celor două echipe au asistat numai 12 000 de spectatori (5 000 în tur, 7 000 în retur).

Cei mai mulți spectatori au fost înregistrați la partida „U"—Steaua, în etapa a 17-a — 25 000, iar cei mai puțini la meciul C.F.R. — Universitatea Craiova, din etapa a 12-a — 1 500.

Clujul a cîștigat Trofeul cu o medie de 8,86. Media o fost alcătuită din 2 note de 7, 6 de 8, 16 note de 9 și 6 note de 10.

Media notelor la jocurile lui „U" : 8,75 în tur, 9,00 în retur. La jocurile lui C.F.R. : 9.12 în tur, 8,75 în retur.

Pe campionat, media lui „U" 8,87, a lui C.F.R. 8,93.

De trei campionate, publicul a intrat și el în competiție. De trei campionate, acest element atît de eterogen ca vîrste, profesii și preferințe a fost chemat să-și desemneze campionul într-un clasament al obiectivității, competenței, devotamentului și fair-play-ului. Întîiul titlu a revenit, se știe, Craiovei. Al doilea — Petroșanilor. Pentru ca, acum, al treilea „Trofeu Petschovschi" să fie cucerit de publicul clujean. Cu două echipe în prima divizie, cu o formație neliniștită întreg campionatul de chinul retrogradării, Clujul reușește, deci, să-și bată nestematele fair-play-ului la cununa sportivă cu tradiție și rezonanțe distinse. Chiar dacă nota obținută de spectatorii de pe Someș în cele 30 de etape este destul de semnificativă prin comparație cu celelalte „tribune", se naște totuși, firesc, întrebarea: DE CE TOCMAI CLUJUL ?

O scurtă investigație în tribunele clujene. Primul interlocutor, **Alexandru Șipa**, student în anul IV la Conservatorul „Gheorghe Dima". Simpatizează, firește, echipa lui „U", dar a venit și la meciul ceferiștilor.

— De ce credeți că a cîștigat Clujul „Trofeul Petschovschi ?".

— Pentru că publicul clujean iubește spectacolul sportiv și îl slujește cu fair-play-ul necesar oricărui spectacol. „U", favorita mea, este o echipă prin excelență de spectacol, care nu prea s-a chinuit pentru puncte, iar de aici și atitudinea tribunelor ce nu fac o dramă dintr-o greșeală de arbitraj sau un meci pierdut. N-ar avea nici un sens. Noi, studenții, venim la meciuri — uneori și pentru C.F.R. Cluj — fără patimă, pentru spectacol.

Repet întrebarea unui suporter al C.F.R.-ului, **Traian Gocan**, lăcătuș la Atelierele C.F.R. „16 Februarie".

— Succesul publicului clujean se datorește și jucătorilor. Chiar și cînd au fost conduși, fotbaliștii clujeni au jucat disciplinat. Iar publicul a fost... obligat și el să fie disciplinat, să aplaude chiar echipa adversă. Exemplele cele mai concludente : meciurile C.F.R. — F. C. Argeș 2—2; „U" — Petrolul 1—1. Înainte, exista un duel „U" — C.F.R. și în tribune, dar spectatorii și-au dat bine seama că așa ceva nu-și avea rațiunea.

În tribune, un arbitru divizionar A — **Vasile Topan.**

— Clujul merita, cred, acest trofeu. 30 de etape publicul său și-a manifestat obiectivitatea, fair-play-ul. Foarte mulți din colegii mei au avut numai cuvinte de laudă la adresa publicului clujean. Iar calitatea arbitrajului depinde foarte mult și de... calitatea publicului. (După meciul C.F.R. — U.T.A., arbitrul **Emil Vlaiculescu** din Ploiești, care condusese ultima partidă din campionat exprimă succint : **„E o plăcere să arbitrezi la Cluj !").**

Dialogul spontan, în tribune a continuat. În linii mari, aceleași idei. Spuse sincer, fără ostentație. Notez în final răspunsul președintelui C.J.E.F.S. Cluj, **Nicolae Mureșan.**

— Trofeul Petschovschi, excelenta inițiativă a ziarului „Sportul", salutată de organele sportive și de spectatori, a creat un climat favorabil în tribune, climat de care se bucură, în primul rînd, jucătorii. Clujul cîștigă locul I mai ales pentru că ambele echipe au în formații sportivi care au respectat de-a lungul anilor fair-play-ul, datorită competenței spectatorilor. C.J.E.F.S. Cluj, căutînd să-și aducă contribuția la cucerirea prețiosului trofeu, a purtat, frecvent, discuții cu jucătorii în legătură cu comportarea în teren dar și cu masa largă a spectatorilor imediat după joc. Pentru ridicarea competenței publicului, cu sprijinul Comisiei județene de fotbal și a Colegiului de arbitri, am ținut la postul de radio Cluj — în 1971 — patru expuneri despre regulamentul de joc. Cîștigarea Trofeului Petschovschi reprezintă un simbol deosebit pentru fotbalul clujean, pentru progresul său.

...Duminică de duminică, în tribunele stadionului clujean răsună aplauze pentru... golurile marcate de Dumitrache și Moldoveanu, pentru penaltyurile apărate de Adamache și Papuc, pentru alte multe evenimente venite pe calea undelor. Argumente de preț pentru deținătoarea „Trofeului Petschovschi", Măria sa publicul clujean...

Mircea M. IONESCU

● Încă un RĂDULESCU (Petrică) **în conducerea tehnică a echipei Sport Club Bacău.** Fostul antrenor al metalurgiștilor tîrgovișteni va pregăti (se pare în calitate de secund) „11"-le din orașul lui Bacovia împreună cu CONSTANTIN RĂDULESCU.

Deocamdată, cel puțin pe planul... numelor de familie, un cuplu perfect omogen.

● **Tratativele dintre Jiul și timișoreanul BOJIN — eșuate în fază... logodnei.** Junele nostru a optat pentru „mariajul" cu F. C. Argeș, pentru care a semnat zilele trecute.

La „vedere" au fost mai mulți martori.

● Apropo de... Pitești. **Fundașul BARBU s-a întors acasă** de o săptămînă, **venind din Turcia** unde, după cum se știe, a evoluat un sezon la formația Besiktas. Întrebat asupra perspectivelor sale apropiate, el ar fi spus următoarele : nu mă pot pronunța înainte de a afla verdictul lui Titus Ozon !

● Apropo și de... Turcia. **Antrenorul CONSTANTIN**

TEAȘCĂ și-a luat adio de la Fenerbahce. Luni la amiază, știind de „escala" fotbaliștilor de la F. C. Argeș (plecați dimineața din Teheran), el i-a așteptat pe aceștia pe aeroportul din Istanbul, cu care prilej i-a felicitat pentru comportarea avută în Iran și s-a întreținut îndelung cu vechiul său amic și adversar **P. Rapaport.** Totodată, Teașcă i-a spus lui Ozon că va semna, în curînd, pentru... V.E.F.A. Ankara.

● Din creangă în creangă, RĂMUREANU **a sărit la... Petrolul.** „Dintre toate ofertele, cea mai tentantă îmi apare acum aceea făcută de formația ploieșteană", ne-a mărturisit fostul portar rapidist.

● Prin plecarea lui VALENTIN STĂNESCU de la **Steagul roșu Brașov, titularul postului de antrenor principal a devenit** N. PROCA. În locul lui, ca „secund" va veni, ni se spune, MESZAROȘ. Încet-încet, prin aceste schimburi de locuri se poate reface o veche tripletă: Fusulan — Proca — Meszaroș...

● IANCU, MATACHE, DEHELEANU (ultimul de la Steaua-tineret, fost component ai naționalei de juniori) **au optat pentru F. C. Galați.** Frumosul port dunărean dorește iar o echipă în „A"!

● **Aflăm că Rapid se află în avansate tratative cu extrema stîngă a U.T.A.-ei,** FLORIAN DUMITRESCU, bucureștean de origine, care ar dori să revină acasă.

● **Unui pluton de 8 jucători de la Progresul i s-a dat dezlegare.** Nume mai cunoscute, DUMBRAVĂ (care se pare că va reveni la Farul), MARINESCU, PETRESCU, GHERGHEL.

● **Politehnica Iași poate să abandoneze speranțele** de adoptare a internaționalului DOBRIN.

Vedeta din Trivale a jurat din nou credință clubului care l-a lansat.

fotbal

Porțile afirmării — deschise mai repede pentru elementele valoroase din categoriile inferioare

Interviu cu
OCTAV LUCHIDE
consilier F.R.F.

În numărul nostru de ieri, am publicat noile prevederi regulamentare în problema transferărilor, problemă atît de discutată an de an, întoarsă pe toate fețele, în căutarea unor soluții cît mai echitabile pentru cluburi și jucători și, bineînțeles, pentru interesele generale ale fotbalului nostru.

Care este esența discuțiilor generate întotdeauna în jurul transferărilor? Ele au plecat mereu de la pozițiile contradictorii ale cluburilor, care au vrut să pună toate piedicile de pe lume atunci cînd era vorba de plecarea unui jucător, dorind în schimb toate înlesnirile cînd se aflau în cealaltă poziție, de obținere a unui nou jucător. Și, cum un asemenea regulament, oricît de elastic, nu poate exista, an de an regulamentul de transferări a fost supus discuțiilor și modificărilor, mai mult sau mai puțin substanțiale, pentru că mai toți cei interesați împrumutaseră, în bună măsură, poziția personajului lui Caragiale : **„Ori să se revizuiască, primesc ! dar să nu se schimbe nimica ; ori să nu se revizuiască, primesc ! dar atunci să se schimbe pe ici pe colo, și anume în punctele... esențiale".**

Abordîndu-l pe **Octav Luchide**, consilier al F.R.F., care a lucrat la definitivarea regulamentului de transferări, în forma în care a intrat în vigoare, am căutat să cunoaștem principiile care au stat la baza modificărilor operate, precum și perspectivele ce s-au deschis în acest domeniu. Iată ce ne-a spus el :

— Viața ne-a obligat să intervenim din nou în această delicată problemă a transferărilor, pe de o parte pentru că unele din vechile clauze s-au dovedit defectuoase, iar pe de altă parte fiindcă părțile interesate au căutat — și au reușit uneori — să tragă spuza pe turta lor, exploatînd slăbiciunile — inevitabile — ale oricărui regulament, deci și ale celui de transferări.

Dintre noile prevederi, cea mai importantă o socotesc pe aceea privind REDUCEREA CARANTINEI, DE LA UN AN, CÎT ERA PÎNĂ ACUM, LA ȘASE LUNI, PENTRU TRANSFERĂRILE DE JOS ÎN SUS. În felul acesta, se vine în ajutorul echipelor de divizia A, care pot promova într-un timp mult mai scurt elementele valoroase descoperite de ele, în rîndurile formațiilor din eșaloanele inferioare. La rîndul lor, și formațiile din divizia B sau C beneficiază de noile prevederi, procurîndu-și jucători din marea masă a campionatelor județene, în aceleași condițiuni favorabile. În plus, a fost menținută clauza că, în timpul carantinei, jucătorii legitimați la echipele de divizia A pot lua parte la campionatul de tineret-rezerve, menținîndu-și astfel forma sportivă și îmbunătățindu-și cunoștințele tehnico-tactice, pregătindu-se pentru momentul cînd vor fi utilizați în prima echipă.

— În ordine, care ar fi a doua modificare importantă ?

— S-a pus capăt POSIBILITĂȚILOR DE TRANSFERARE ÎN TOT TIMPUL ANULUI, DE JOS ÎN SUS, FIXÎNDU-SE ȘI ÎN ACEST CAZ O SINGURĂ PERIOADA DE TRANSFER. Nu se va mai putea repeta, deci, o situație cum a fost aceea cu jucătorii Popovici și Kun II, care și-au abandonat echipa, Crișul, în plin campionat.

— Ce alte aspecte a avut în vedere noul regulament de transferări ?

— El a ținut să împiedice și abuzul pe care îl făceau cluburile și jucătorii, folosind vechile prevederi regulamentare și ajungînd la acorduri tacite, prin care cludau, de fapt, dacă nu litera regulamentului, în orice caz, spiritul lui. De pildă, cînd un club anunța că nu-și mai poate onora obligațiile față de un jucător, acesta primea dezlegare și drept de joc imediat pentru o echipă de categorie inferioară. Așa s-a întîmplat cu Otto Dembrovschi. Luat de U.T.A., cu mari eforturi, de la Vagonul, el a fost pus pe tușă de clubul arădean, Dembrovschi apărînd în același campionat, în ultima etapă, la Politehnica Timișoara. DE ACI ÎNAINTE, UN FOTBALIST CARE A PARTICIPAT LA UN CAMPIONAT, NU POATE APARE ÎN RÎNDURILE ALTEI ECHIPE, DECÎT ÎN CAMPIONATUL URMĂTOR.

Dar, prin noile reglementări, s-a pus capăt posibilității ca un jucător să apară, cu dezlegările de rigoare, chiar și la trei echipe în cadrul aceluiași campionat, baleiînd de la o echipă din divizia A să revină pe căi ocolite tot în divizia A, la altă echipă. Cum? Pornind de la o formație de divizia A la una din divizia C, trecînd de aici, la o echipă de divizia B și ajungînd în cele din urmă, din nou, în divizia A, pe baza dreptului pe care l-a avut pînă acum de a se transfera tot anul, de jos în sus, și de a primi drept de joc imediat.

...Nu ne rămîne decît să sperăm că, o dată cu noile prevederi, cu care au fost de acord și reprezentanții cluburilor, regulamentul de transferări a primit învestitura pentru o perioadă mai îndelungată...

Jack BERARIU

UN SPLENDID TROFEU PENTRU F. C. ARGEȘ

F. C. Argeș s-a întors de la Teheran. După cum se știe, în capitala Iranului fotbaliștii piteșteni au luat parte la un interesant turneu în cadrul căruia au evoluat echipe din Olanda, Turcia, Cehoslovacia, Iran, Austria, Maroc, R.A.U. și România.

Fotbaliștii noștri au avut o comportare foarte bună, clasîndu-se, în final, pe locul secund. Pentru această performanță, ei au primit **„Cyrus-cup"**, un splendid trofeu de argint. Iată-i pe **P. Rapaport,** vicepreședinte al clubului piteștean, și pe antrenorul **Titus Ozon** prezentînd, la înapoiere, frumosul trofeu cucerit de fotbaliștii din Pitești.

A FOST ACEST CAMPIONAT SUPERIOR SAU INFERIOR EDIȚIILOR ANTERIOARE?

...ȘI ARBITRII OFERĂ JUDECĂȚI DIVERGENTE

OTTO ANDERCO : „Disciplinar și spectacular — un campionat superior"

E foarte dificil să definești un campionat numai după cîteva partide pe care le conduci, ca arbitru. Dar, desigur, există la fiecare arbitru o opinie, și din suma tuturor acestor opinii se poate forma o complexă caracterizare a ediției recent încheiate.

În primul rînd, țin să subliniez, spre bucuria noastră, a arbitrilor, că ultimul campionat a fost superior celorlalte din punct de vedere disciplinar. Jucătorii au fost corecți în joc, s-a practicat un fotbal „curat", chiar și atunci cînd echipa oaspete conducea (vezi partida „U" Cluj-Steaua 0-2). Aici, un merit revine și publicului, mult mai sportiv acum.

O trăsătură de bază a ultimului campionat a fost, consider eu, spectaculozitatea majorității partidelor. Și aceasta, ca urmare firească a nivelului partidelor. S-a practicat un joc mai atletic, mult mai ofensiv. Jocurile au fost mai cursive, mai elastice, dispărînd suprabetonarea, chiar și în deplasare. Vreau să apreciez că echipele au jucat în ediția aceasta cu pase lungi, în adîncime, renunțînd-se la mingile laterale, fără adresă. Acest lucru consider că reflectă o anumită maturitate de care au dat dovadă multe din echipele noastre, chiar și în jocuri cu miză, ca, de exemplu, F. C. Argeș-Rapid. Ceea ce m-a nemulțumit în acest campionat (de altfel o carență mai veche !) a fost că unii jucători nu cunosc regulamentul de joc, lucru incompatibil cu „firma" unui fotbalist de divizia A.

CONSTANTIN DINULESCU : „O plafonare de sus în jos"...

Cu excepția unui număr mic de echipe (Steaua, Politehnica Iași, Steagul roșu, Universitatea Cluj), la care s-a observat un salt calitativ, manifestat printr-un joc modern (ofensiv, în continuă mișcare spectaculos), apropiat de cerințele fotbalului actual — dar și la acestea apărînd fluctuații inexplicabile pe parcursul întrecerii — în rest nu se poate vorbi despre o creștere calitativă a campionatului încheiat față de cel precedent.

Singurul factor care a înregistrat o oarecare creștere, la majoritatea echipelor, este pregătirea fizică. Aceasta, însă, este departe de cerințele actuale. Angajamentul fizic (atletic) este încă deficitar și în cele mai multe cazuri incorect executat (faulturi, împingeri etc.), ori complet neglijat.

Consider că s-a produs o plafonare de sus în jos, și nu invers. Echipele cu pretenții au evoluat modest, fără a se detașa de cele considerate mai slabe. Comportarea și rezultatele contradictorii ale majorității echipelor au scos în evidență carențele din pregătirea acestora și lipsa lor de valoare, consecință a existenței, în echipele din prima divizie, a multor jucători depășiți de cerințe (valoare tehnică scăzută). Din motivele arătate mai sus, pregătirea tactică la majoritatea echipelor a lăsat de dorit și din această cauză — lipsă de eficacitate și de spectaculozitate.

După părerea mea pentru creșterea dorită a calității fotbalului, în divizia A, în special, este necesar ca promovarea jucătorilor să se facă mai atent, pentru a evita includerea în primul eșalon al fotbalului a unor jucători slab pregătiți tehnic și fizic. De asemenea, consider că este necesară o pregătire tehnică individuală mai atentă și dezvoltarea gîndirii tactice a jucătorilor. În plus, stimularea dragostei față de fotbal, dăruirea fără rezerve a fiecărui jucător, vor putea contribui la creșterea valorii fotbalului nostru. Consider că și îmbunătățirea comportării jucătorilor pe teren — respectarea cochiliilor, adversarului, arbitrilor — va contribui în mod substanțial la ridicarea valorii partidelor și, implicit, a campionatului.

KEVORC GHEMIGEAN : „Returul — inferior atît turului cît și altor ediții"

Campionatul recent încheiat a avut două momente, valoric, distincte. Turul a corespuns așteptărilor sub aspect tehnic, dar mai ales fizic, situîndu-se deasupra tuturor edițiilor precedente ; a avut loc o mare infuzie de tineret — uneori schimbîndu-se compartimente întregi —, au fost aplicate concepții noi ale jocului modern. În schimb, returul a fost inferior chiar și edițiilor precedente. Găsesc prima explicație a acestei stări de fapt nu în oboseala fizică sau nervoasă a jucătorilor, ci în scăderea potențialului unor jucători (ieșire accentuată sau totală din formă). Neagu și Dumitrache sînt cele mai tipice exemple. În plus, prin prisma unor rezultate neconforme cu realitatea la unele meciuri, sfîrșitul campionatului a pus sub semnul întrebării configurația părții inferioare a clasamentului. La această stare de fapt au contribuit și... jumătățile de măsură ale pedepselor aplicate de federație în unele cazuri de indisciplină.

ANTON MUNICH : „Multe meciuri frumoase"

Ediția recent încheiată a înregistrat un salt față de campionatul precedent. Am arbitrat sau am asistat la multe meciuri frumoase. A ieșit în relief buna pregătire fizică a jucătorilor prin ritmul de joc, iar unele scheme tactice au ridicat nivelul valoric al întîlnirilor.

În retur lupta pentru cucerirea titlului de campioană și, respectiv, pentru evitarea retrogradării și-a pus amprenta pe jocul echipelor. S-a jucat mai dîrz, mai bărbătește, însă cîteodată s-au comis și acte de indisciplină.

În acest campionat și cavalerii fluierului și-au adus contribuția la reușita spectacolului fotbalistic. Dar, unii colegi nu s-au situat la nivelul cerințelor, au aplicat într-un mod „original" prevederile regulamentului și, în final, au... schimbat chiar rezultatul unor partide.

Mai trebuie scos în evidență faptul că în ediția trecută o serie de tineri talentați au devenit titulari în diviziunea A, iar unii dintre ei bat, cu tărie, la porțile echipelor reprezentative ale țării.

VICTOR PĂDUREANU : „Un pas înainte, dar eficacitatea e încă scăzută"

Campionatul din acest an a fost parcă mai bun decît ediția precedentă. Mai întîi, s-a bucurat de un interes deosebit, datorită repetatelor schimbări de lider, cursă încheiată, cred eu, cu victoria echipei mai bune. Printre cele 16 participante la întrecerile diviziei A, în afară de C.F.R. Timișoara, au mai fost și alte echipe a căror comportare o consider modestă. Mă gîndesc la C.F.R. Cluj, Sport Club Bacău, Jiul și chiar F. C. Argeș. De multe ori, aceste echipe au jucat numai și numai pentru puncte, contribuția lor la realizarea unor spectacole fotbalistice fiind deosebit de modestă.

Sînt mirat de slaba eficacitate a înaintașilor. Chiar și clasamentul golgeterilor este edificator. Sînt atacanți care fug de răspunderea de a șuta, iar alții nu sînt siguri pe execuțiile lor. Se caută cu insistență să se ajungă prea aproape de poartă pentru a înscrie golul de unde, culmea, se ratează de multe ori incredibil. Am condus și unele meciuri bune, în care echipele au dovedit o superioară orientare tactică, o participare a tuturor jucătorilor la fazele de atac și apărare. Dar, și aici s-a ratat mult, deși multe faze s-au bucurat de a-

GHEORGHE POPOVICI : „Suflu nou în desfășurarea întrecerii"

Cred că ediția campionatului încheiat, în comparație cu precedenta, a atins un nivel superior. Suflul nou în desfășurarea întrecerii cu un plus tehnic și fizic l-au adus tinerii jucători introduși în majoritatea echipelor noastre de divizia A. Dintre ele, rezultatele cele mai bune, în momentul de față, le-a obținut, fără îndoială, Steaua, preocupată de mai multă vreme să-și ridice elemente din pepinieră proprie.

În aceeași ordine de idei, regret foarte mult faptul că alte două formații, Progresul și C.F.R. Timișoara, alcătuite și ele din fotbaliști tineri și conduse de antrenori inimoși, pricepuți, au fost nevoite să părăsească prima divizie a țării.

Campionatul trecut a însemnat, după părerea mea, un progres și sub aspectul disciplinar. Cel puțin în ceea ce mă privește, n-am mai avut probleme dificile de rezolvat în conducerea jocurilor și îmi face plăcere să dau drept exemple formații model ca U.T.A., Steaua și Universitatea Craiova. Păcat că jucători ca Stoica (Farul), Moldoveanu (Politehnica Iași), Dinu (Rapid) ș.a. înfierbîntă prin comportarea lor nesportivă atmosfera din teren și tribune, aducînd, astfel, prejudicii chiar echipelor din care fac parte.

În încheierea aprecierilor mele, un cuvînt de recunoștință și publicului care prin atitudinea lui, din ce în ce mai sportivă, a contribuit și el la buna desfășurare a multora dintre partide. De altfel, această schimbare de atitudine a „tribunelor" se reflectă și în clasamentul Trofeului Petschovschi, unde locul I a fost disputat, de astă dată, de mai multe localități, majoritatea creditate, duminică de duminică, cu note mari.

GHEORGHE LIMONA : „Campionatul nu s-a ridicat la posibilitățile jucătorilor"

Campionatul nu s-a ridicat, în general, la posibilitățile jucătorilor. Consider că, în primul rînd, pregătirea moral-volitivă și cea fizică au fost deficitare, mai ales, în retur. De asemenea, s-a observat la unii jucători lipsă de dăruire și de respect față de spectatori. Cu multă ușurință, majoritatea echipelor au scăzut ritmul de joc în repriza secundă, că în această parte a meciului greșelile tehnice și tactice se înmulțeau. De asemenea, starea de nervozitate a jucătorilor creștea o dată cu apropierea finalului partidelor, fapt ce a dus la multe acte de indisciplină. Pe unele stadioane au existat spectatori care, în loc să dezaprobe jocul slab al favoriților, au încercat să găsească totuși un țap ispășitor — arbitrul — aruncînd cu diferite obiecte în teren, ceea ce a dus, firesc, la suspendarea stadioanelor respective.

Jucătorii noștri pot da mai mult decît ne-au oferit în ediția trecută, dar, pentru ca această posibilitate să se materializeze, ei trebuie să fie mai serioși la pregătire, la meciuri. Sper că în actuala perioadă de odihnă, fiecare își va face un bilanț și va trage concluziile ce se impun.

NICOLAE PETRICEANU : „Potențial fizic mai ridicat, dar încă insuficient"

În mare măsură, jocurile acestui campionat au fost mai frumoase, mai plăcute decît cele din precedenta ediție și s-au marcat mai multe goluri. Acestea sînt urmările unui joc mai cursiv, purtat într-un ritm alert, jucătorii dînd dovadă de o mai bună pregătire fizică. De aceea și noi, arbitrii, am fost mult mai solicitați.

Trebuie să menționez, însă, ca un principal aspect negativ, disciplina de pe teren a lăsat mult de dorit. Jucătorii n-au învățat nici în această ediție a campionatului că „discuțiile" cu arbitrii le sînt total defavorabile.

Deși am menționat ridicarea potențialului fizic, totuși, comparativ cu echipele străine — pe care le-am văzut — el rămîne scăzut.

Ce cîștig a mai adus fotbalului românesc această ediție a campionatului ? Faptul că unele echipe au început să acorde o mai mare importanță jocurilor în deplasare, abordîndu-le mult mai ofensiv. Și rezultatele s-au văzut. Probabil că edițiile viitoare ne vor arăta un număr sporit de „specialiste" ale meciurilor în deplasare.

CÎȘTIGĂTORII EXCURSIILOR ÎN GRECIA DE LA TRAGEREA EXCEPȚIONALĂ LOTO DIN 22 IUNIE 1971

Categoria 4 (45 excursii) 1. Jurcă Eugen — Abrud jud. Alba ; 2. Manea Gheorghe-Arad ; 3. Neagoe Victor — Cîmpulung jud. Argeș ; 4. Săndulescu N. Ion — com. Băiculești jud. Argeș ; 5. Ise Teodor, 6. Rus Partenie și 7. Seghele Ana toți din Cluj ; 8. Scafariu Nicolai — Zărnești jud. Brașov ; 9. Avram Vlad — Buzău ; 10. Ciorogariu Aurel — Bozovici jud. Caraș-Severin ; 11. Răuță Gheorghe — Constanța ; 12. Hornec Ion — Medgidia ; 13. Radulovici Constantin — Tîrgoviște ; 14. Tunsoiu Emil — Ploiești ; 15. Ciobotaru Daria — com. Greci jud. Tulcea ; 16. Cristea Teodor — Tecuci ; 17. Fejer Ioan — Toplița jud. Harghita ; 18. Șeșu Georgeta, 19. Lupușoru Dimitrie, 20. Pîrjol Sever, 21. Iota Marilena, 22. Mardare Gheorghe, 23. Băceanu Constantin și 24. Dobre Ștefan toți din București ; 25. Căpățînă Tudor — Berceni jud. Ilfov ; 26. Sorea Ion și 27. Ocrain Valeriu din Ploiești ; 28. Cristescu Stelian — Sinaia ; 29. Bădăluță Vasile — Sucеava ; 30. Văcărescu Simion — Utnim jud. Timiș ; 31. Barbu Ion — Suburbia Bradic jud. Vaslui ; 32. Minea Eduard — Vaslui ; 33. Lupu Atanasie, 34. Bălăceanu Ioana și 35. Ruscu Gheorghe toți din București ; 36. Soca Maria — Deva ; 37. Varvescu Ioan — Deva ; 38. Ștefănuță Man — Vulcan Paroșeni jud. Hunedoara ; 39. Pinzaru Maria — Iași ; 40. Babii Ioan — Iași ; 41. Duma Gheorghe — Săulia de Cîmpie jud. Mureș ; 42. Tamaș Adalbert — Păuleni Dobrița jud. Harghita ; 43. Sarkany Ernest — Reghin ; 44. Györfy Ianoș — Gurghiu jud. Mureș ; 45. Buksa Mihai — Tg. Mureș.

CÎȘTIGURILE CONCURSULUI PRONOSPORT NR. 27 DIN 4 IULIE 1971

CATEGORIA I : (42 rezultate) 1 variantă 10% a 40 737 lei ;
CATEGORIA a II-a : (11 rezultate) 20 variante 10% a 2 447 lei ;
CATEGORIA a III-a : (10 rezultate) 50,30 variante a 1 345 lei.

Rubrică redactată de LOTO — PRONOSPORT

Deși finala „Cupei României" a încheiat duminică sezonul de fotbal, a existat o „prelungire" de excepție. Luni s-a disputat meciul de baraj pentru divizia B dintre Chimia Făgăraș și Arieșul Turda, încheiat cu scorul de 4—0 pentru prima echipă. Iată-l, în imagine, pe Feher înscriind cel de al treilea gol.

Foto: S. BAKCI

sportul în lume

În turneul balcanic de fotbal

Se înfruntă trei echipe puternice: ROMÂNIA, BULGARIA și GRECIA

ATENA, 6 (prin telefon de la trimisul nostru special).

Au trecut două etape și s-a văzut că sînt trei echipe puternice (România, Bulgaria, Grecia), celelalte două (Iugoslavia, Albania), avînd o capacitate de joc ceva mai redusă. În prima grupă, echipa țării noastre atrage atenția prin finețea tehnică a execuțiilor și organizarea tactică a jocului, potențe și de fantezie; formația bulgară — prin masivitate și strategie aspră, iar cea greacă — prin travaliul enorm al jucătorilor și prin tehnica lor apreciabilă.

Selecționatei noastre îi lipsește, poate, forța de a se bate cu apărările care joacă obstrucționist; bulgarii sînt handicapați de o tactică stereotipă, fără elemente de surpriză; iar grecii de faptul că nu prea știu să combine, eșuîndu-ie cinci manevre pînă cînd le reușește una. România prezintă echipa cea mai tînără (probabil singura care nu utilizează jucători depășiți de vîrstă). Soarta fotbaliștilor noștri va depinde mult de oboseala care îi va cuprinde — ori nu — în penultima și ultima partidă. Bulgarii, cu două vedete de primă mărime (Mihailov, Panov) din prima formație a țării lor, beneficiază de cea mai bună programare, avînd pauza de trei zile exact la mijlocul drumului. Noi am avut acest interval liber după primul joc, iar acum vom avea trei partide decisive care se succed la 48 de ore. Grecii au, într-un fel, situația cea mai ingrată, nefiind programați în prima etapă și evoluînd acum de patru ori, din două în două zile.

Teoretic și practic, atuurile și limitele celor trei echipe cu șanse la victorie stau în echilibru, rămînînd să decidă resursele lor fizice și... șansa. Iugoslavia și Albania nu sînt în măsură să concureze la titlu, dar pot influența foarte mult disputa favoriților. Echipa Iugoslaviei, mult mai bună în partida cu Grecia decît în primul meci, cu formația albaneză, joacă plăcut, pare o formație capabilă și echilibrată, dar se simte că e făcută numai din tineri jucători selecționați de la echipele din divizia secundă. Albanezii s-au comportat inegal. După un meci extrem de spectaculos (cu Iugoslavia), luni aveau să se comporte la polul opus, alternînd perioadele de joc bine construite cu momentele de dezorganizare. Pînă acum, toate partidele s-au jucat parcă pe jăratec. Se luptă mult, cu ambiții maxime, adversarul cu mingea este atacat scrîșnind. Sportivitatea nu este, însă, în suferință.

Publicul atenian este admirabil. În altă parte, nu s-ar îmbulzi atîția spectatori. Aici, un stadion atît de mare începe să fie mic. Foarte pasionat, publicul se înfioară la fiecare fentă frumoasă, la fiecare fază la poartă pe muchie de cuțit, la fiecare șut puternic. Golurile entuziasmează, oricîte s-ar înscrie. Este un public fair-play, simpatizează toate echipele, nu huiduie și nu dezaprobă atunci cînd jucătorii greșesc. Aplaudă tot ce e frumos și are o reacție de uimire atunci cînd ceva nu-i place. Explodează frecvent de bucurie, sare de pe bănci, aruncă în sus cu pernele pe care stă. Nimic nu e ostilitate sau fanatism.

Astăzi, se joacă următoarele meciuri: **România — Iugoslavia** și **Grecia — Albania**.

Romulus BALABAN

P. S. Lotul nostru s-a mai completat cu un nume: Iordănescu, sosit la Atena după finala „Cupei României".

Astăzi, la Zagreb

START ÎN BALCANIADA DE TENIS

Astăzi se vor disputa la Zagreb primele partide din cadrul Balcaniadei de tenis. Reprezentativele țării noastre la această competiție sînt alcătuite astfel: **masculin:** Petre Mărmureanu, Sever Dron și Ion Santei; **feminin:** Iudit Dibar, Agneta Kun și Eleonora Dumitrescu.

ECHIPA DE TENIS A R.F. A GERMANIEI PENTRU MECIUL DE LA BUCUREȘTI

Federația de tenis din R.F. a Germaniei a comunicat, în cursul zilei de ieri, forului român de specialitate componența echipei care va face deplasarea la București unde va întîlni în zilele de 16—18 iulie reprezentativa țării noastre în cadrul finalei grupei B din zona europeană a Cupei Davis. Viitorii adversari ai Davis-cup-manilor noștri se vor prezenta pe terenul Progresul în aceeași formație ca în meciul pe care l-au susținut la München cu echipa Ungariei (pe care au întrecut-o cu 4—1): **Wilhelm Bungert, Christian Kuhnke, Jurgen Fassbender** și **Hans-Jurgen Pohmann.** Căpitanul echipei va fi **Wolfgang Hofer.**

„MONDIALELE" DE SCRIMĂ

- **Floretiștii români au ajuns doar pînă în sferturi de finală: Țiu și Haukler**
- **Sabrerii au trecut cu toții primul tur, dar în următorul au „căzut"**

Vintilă, Nilcă și Budahazi

VIENA, 6 *(prin telefon)* — Campionatele mondiale de scrimă au continuat cu desfășurarea probei de floretă masculin (individual) și programînd marți primele tururi din cadrul probei individuale a sabrerilor.

Vă relatăm, în primul rînd, cum au evoluat floretiștii noștri după epuizarea primului tur, soldat cu eliminarea lui Șt. Ardeleanu. În cel de al doilea tur, avea să părăsească întrecerea și Iuliu Falb care nu a putut realiza decît o victorie. Au mers mai departe Tănase Mureșanu, clasat al 4-lea (cu 2v) în seria sa, după Putiatin (U.R.S.S.) 3v; Behrens (R.D. Germană) 3v și Simoncelli (Italia) 3v. Ștefan Haukler a terminat pe locul II (cu 4 v) în seria cîștigată de Magnan (Franța) 5 v. După Haukler s-au clasat Schiffermüller (Austria) 3v și Del Francia (Italia) 2v. La fel a încheiat și Mihai Țiu turul II. Iată-i pe cei 4 trăgători calificați în seria sa: Romanov (U.R.S.S.) 4 v., Țiu (România) 4v, Marton (Ungaria) 3v, Haerter (R. D. Germană) 3v.

În celelalte serii s-au calificat pentru optimile de finală următorii trăgători: *A:* Kaczmarek (Polonia) 5v, L. Kamuti (Ungaria) 4v, Noel (Franța) 3v, Marujama (Japonia) 2v; *B:* Dabrowski (Polonia) 4v, Serisawa (Japonia) 3v, Talvard (Franța) 3v, Gyarmati (Ungaria) 3v; *C:* Revenu (Franța), Szabo (Ungaria), Woyda (Polonia) și Kotesev (U.R.S.S.) toți cu 3v(!); *F:* Kawatsu (Japonia) 5v, La Ragione (Italia) 3v, Hulin (Belgia) 3v, A. Wessel (R.F.G.) 2v; *G:* Stankovici (U.R.S.S.) 5v, Reichert (R.F.G.) 3v, Oleksa (Cehoslovacia) 3v, Pinelli (Italia) 2v; *H:* Koziejowski (Polonia) 4v, J. Kamuti (Ungaria) 3v, Granieri (Italia) 3v, Hein (R.F.G.) 3v.

În optimile de finală, Mureșanu a avut nesansa să tragă într-o serie foarte puternică și cu toate că a realizat 2v ca și japonezul Kawatsu a ieșit din cursă din cauza unui tușaveraj mai slab. Din aceeași serie a mai căzut redutabilul floretist maghiar J. Kamuti (neobținînd nici o victorie). În seria sa, Haukler a fost încheietorul plutonului de calificați: Magnan 4v, Haerter 3v, Serisawa 3v, Haukler 3v. Țiu este cel de al doilea floretist român calificat în „sferturi". Iată tabelul grupei sale: Koziejowski 4v, Revenu 4v, Țiu 3v, Hein 2v.

Alte rezultate (optimi de finală): *A:* Kaczmarek 5v, Simoncelli 3v, Kotesev 3v, Marton 2v; *B:* Stankovici 4v, Noel 4v, Szabo 3v, Granieri 2v; *C:* Dabrowski 4v, Putiatin 4v, Talvard 3v, Kawatsu 2v; *F:* L. Kamuti 4v, Romanov 4v, Woyda 3v, Reichert 3v.

Sferturile de finală s-au soldat cu o severă triere, în urma căreia au fost scoși din cursă ultimii doi reprezentanți ai țării noastre Țiu și Haukler, dar împreună cu ei o serie de trăgători de valoare ca Putiatin, Revenu, Noel, Talvard, Koziejowski. S-au calificat mai departe: **A:** Kaczmarek, Romanov, Szabo; **B:** Magnan, Stankovici, Reichert; **C:** Marton, Serisawa, Woyda; **D:** Dabrowski, L. Kamuti, Kotesev.

★

Proba de sabie a reunit 83 de trăgători, printre care cei cinci reprezentanți ai României: D. Irimiciuc, O. Vintilă, I. Budahazi, C. Nicolae și Al. Nilcă. Toți cinci au „promovat" acest tur de debut. Remarcabil Nicolae care a terminat cap de serie (3 v) precedînd pe Bonnissent (Franța) și Prause (Austria) tot cu 3 v. Vintilă s-a clasat al 2-lea (cu 3 v) în grupă cu Nazlimov (U.R.S.S.) — 4 v și cu Brodar (Austria) 3 v.

Protagoniștii celorlalte serii din primul tur au fost: trăgătorii sovietici Rakita, Vinokurov (în grupa cu Nilcă), Sidiak, Bajenov, maghiarii Pesza, Marot, Meszena, polonezii Grzegorek, Pawlowski, italienii M. Montano și Rigolli.

La încheierea ediției aflăm că sabrerii Vintilă, Milcă și Budahazi au fost eliminați în turul II.

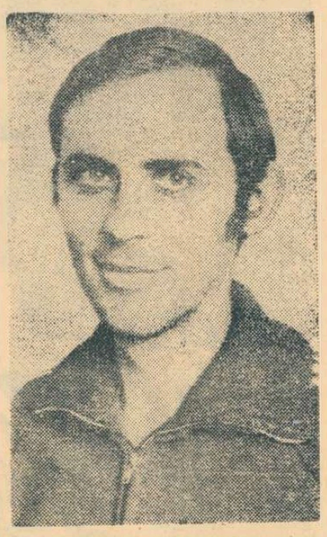

ȘTEFAN HAUKLER

OPTIMISMUL LUI DON TALBOT

Natația australiană trăiește din nou zile de glorie, marile sale vedete situîndu-se la nivelul celor mai străluciți înotători nord-americani. Excelentele performanțe cu care sportivii de la Antipozi au încheiat cursa australiană, rezultate pe care ei le-au confirmat (și chiar depășit) în triumfalul turneu european, îi instalează în postura de mari favoriți la J.O. de la München.

La această oră, Shane Gould și Karen Moras dețin toate recordurile mondiale în probele de craul, iar Mike Wenden (învingător în Mexic) și Graham Windeatt (l-a întrecut pe J. Kinsella la Londra pe distanța de 400 m) au mari șanse să le imite în întrecerile masculine. Alături de aceștia, alți tineri ca Brad Cooper și Debbie Cain (spate), Bewerley Whitfield (bras), Sue Funch și Neil Rogers (delfin) se află printre fruntașii specialiștilor respectivi. Motiv care l-a determinat pe celebrul antrenor din Sydney, Don Talbot să declare reprezentanților presei:

„Din 1956 nu am mai avut o asemenea echipă puternică și omogenă. Australia nu mai trăiește prin cîteva individualități remarcabile. La München vom avea reprezentanți în aproape toate finalele și vom cuceri 8 titluri. Acum, cînd am avut prilejul unui contact direct cu floarea natației europene și cu cei mai valoroși recordmani mondiali din S.U.A. pot să afirm acest lucru fără nici un fel de rezervă".

Lăsînd la o parte pronosticurile lui Talbot, trebuie să subliniem un lucru cert. Tritonii Australiei au atins în ultima vreme o înaltă valoare, dobîndită prin pregătirea excelentă în toate cele patru procedee tehnice, condiție sine qua non pentru a ajunge în vîrful piramidei. Windeatt, de pildă, a înotat recent 200 m mixt în 2:05,9 (bazin de 25 m), iar Karen Moras, aceeași distanță, în 2:19,8 (!), cifre ne mai întîlnite încă în piscinele din lume. Ei nu au o tehnică deosebită — afirmă antrenorii europeni, dar ritmul în care lucrează brațele lor este de-a dreptul infernal". Și în timp ce mercurul termometrului urcă pe continentul nostru, iar în Australia iarna s-a făcut de mult simțită, la Sydney, Melbourne, Adelaida sau Brisbane, bazinele de înot sînt luate cu asalt. Pentru prima oară, australienii renunță la ideile conservatoare și voiajuri turistice, lucrînd cu maximum de intensitate. Așadar, o pregătire „nonstop". Iată ce-l face pe Don Talbot să fie atît de optimist...

Adrian VASILIU

LA GSTAAD: TOȚI FAVORIȚII CÎȘTIGĂ

ZÜRICH, 6 (Agerpres). — La Gstaad au început campionatele internaționale „open" de tenis ale Elveției. În prima zi de întreceri au fost înregistrate rezultate scontate, favoriții obținînd victorii relativ ușoare. Campionul australian Roy Emerson (favoritul nr. 2 al concursului) l-a eliminat cu 3—6, 6—4, 6—4 pe americanul Larry Collins, maghiarul Istvan Gulyas l-a învins cu 6—1, 6—1 pe sud-africanul Derek Schroeder, iar americanul Frank Sedgman a dispus cu 6—2, 6—4 de elvețianul Mathias Werren. Alte rezultate: Dibley (Australia) — Coebergh (Elveția), 7—5, 6—4; Dent (Australia) — Yamagi (Japonia) 6—4, 6—1; Boroviak (S.U.A.) — Armitraj (India) 4—6, 9—7, 7—5; Ruffels (Australia) — Jauffret (Franța) 6—4, 6—4.

SITUAȚIE NESCHIMBATĂ ÎN TURUL FRANȚEI

Cea de a IX-a etapă a Turului ciclist al Franței s-a disputat pe distanța Clermont Ferrand — Saint Etienne (153 km). Sprintul final a prilejuit o luptă aprigă între urmăritii cinci alergători, toți creditați cu același timp 4h 02:18: Godefroot (Belgia), Francioni (Italia), Struyf (Belgia), Danguillaume (Franța) și Wagtmans (Olanda). Un grup mic de cîțiva alergători a terminat etapa în 4h 02:50 iar plutonul principal avînd în frunte pe italianul Motta a realizat 4h 08:26.

În clasamentul general situația a rămas neschimbată: 1. Merckx; 2. Zoetemelk (Olanda) la 36 sec; 3. Ocana (Spania) la 37 sec.; 4. G. Petterson (Suedia) la 1:16; 5. Thevenet (Franța) la 1:53; 6. Motta la 2:01.

PATRU MECIURI EUROPA — S. U. A. LA BASCHET MASCULIN

HELSINKI, 6 (Agerpres). — În cadrul lucrărilor conferinței europene a Federației internaționale de baschet, s-a stabilit ca în cadrul aniversării a 40 de ani de la înființarea forului internațional să se desfășoare, anul viitor, patru întîlniri între selecționatele masculine ale Europei și S.U.A. Aceste întîlniri vor avea loc la 18 iunie la Roma, 21 iunie la Belgrad, 23 iunie la Paris și 25 iunie la Madrid.

- Înaintea campionatelor europene de baschet (10—19 septembrie la Essen), selecționata masculină a Franței va susține două meciuri de verificare în compania echipei Bulgariei. Jocurile vor avea loc la 4 și 6 septembrie la Troyes și respectiv Paris.
- Echipa masculină de baschet a Iugoslaviei a evoluat la Bahia Blanca (Argentina) în compania unei reprezentative locale. Baschetbaliștii iugoslavi au obținut victoria cu 91—59 (43—27).

FOTBAL meridiane

- **Finală pasionantă în Cupa Spaniei**
- **Fotbaliștii maghiari se pregătesc pentru meciul cu Brazilia**
- **Știri, rezultate**

- Peste 100 000 de spectatori au urmărit la Madrid finala „Cupei Spaniei" la fotbal în care s-au întîlnit formațiile F. C. Barcelona și Valencia. La capătul unui joc echilibrat, fotbaliștii de la F. C. Barcelona au obținut victoria cu scorul de 4-3 (după prelungiri). La pauză, Valencia a condus cu 1-0, iar după 90 de minute de joc scorul a fost egal: 2-2. Golurile echipei învingătoare au fost marcate de **Fuste** (min. 56), **Zabalza** (min. 70 și 98) și **Alfonseda** (min. 112). Pentru Valencia au înscris: **Claramunt** (min. 22 din lovitură de la 11 m), **Paquito** (min. 48) și **Valdez** (min. 101).

De remarcat că echipa F. C. Barcelona cucerește pentru a 17-a oară trofeul.

- Anul acesta „Cupa Suediei" a fost cîștigată de echipa Aatvidaberg. În finală, fotbaliștii acestei echipe au învins cu 3-2 pe F. C. Malmö.
- Federația internațională de fotbal (FIFA) a mai primit înscrierea a două țări la campionatul mondial de fotbal din 1974. Noile înscrise sînt Antigua (micile Antile) și Bolivia. Pînă în prezent, numărul total de țări care și-au anunțat participarea la campionatul lumii este de 93.
- Selecționata Ungariei își continuă pregătirile în vederea meciului amical pe care-l va susține la 21 iulie la Rio de Janeiro în compania echipei Braziliei, campioană a lumii. Selecționerul unic, Rudolf Illovszki, a alcătuit un lot lărgit în frunte cu cunoscuții internaționali Novak, Szentmihaly, Zambo, Szücs, Dunai și Bene. Nu au fost selecționați Albert Meszöly, Kozma, Farkas și alți componenți ai vechiului lot.
- Cunoscutul internațional de fotbal Carlos Alberto, căpitanul echipei Braziliei a devenit indisponibil pentru o perioadă de cel puțin două luni. Carlos Alberto s-a accidentat în cursul meciului Botafogo-Fluminense și urmează să fie operat la menisc.
- Turneul de juniori disputat la Bratislava a fost cîștigat de selecționata orașului Varșovia. În finala competiției, tinerii fotbaliști polonezi au învins cu 2-0 (1-0) echipa maghiară Vasutas Budapesta.
- Peste 45 000 de spectatori au urmărit la Bogota meciul amical dintre echipa locală Santa Fé, campioana Columbiei, și formația italiană AC Milano. Jocul s-a încheiat la egalitate: 1-1.

Vedeta săptămînii

PAT MATZDORF

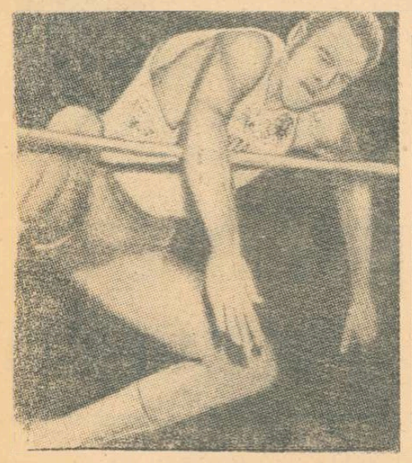

Vîrsta 21 de ani; înălțime 1,90 m, greutate 79 kg; student în matematici la universitatea din Madison (Wisconsin) evoluția rezultatelor: **1968** — 2,11 m, **1969** — 2,11 m, **1970** 2,16 m, **1971** — 2,21 m (în sală) și 2,29 m RECORD MONDIAL; campion universitar al S.U.A. în 1970 cu 2,16 m; locul patru la Universiada de la Torino.

Iepurele sare într-adevăr de unde nici nu te aștepți! Și sare exact 2,29 m, stabilind un record al lumii la care — după cum singur mărturisește! — nici nu îndrăznea să se gîndească cu un ceas înaintea concursului de la Berkeley. Numele lui este *Pat Matzdorf* și, dacă simbătă 3 iulie i-ați fi spus săritorului nostru Șerban Ioan că americanul va fi a doua zi recordman mondial, el ar fi rîs neîncrezător. Și ar fi avut, poate, dreptate, căci Șerban l-a întrecut pe Matzdorf anul trecut, cînd a cucerit medalia de bronz la Universiada de la Torino.

Ce știm, la ora actuală, despre succesorul lui Brumel? Știm că a apărut în rîndul săritorilor fruntași anul trecut, în primăvară, cînd la Bakersfield cîștiga titlul de campion studențesc american. La sfîrșitul anului 1970 era clasificat al cincilea săritor din S.U.A. după Elliott, Brown, Sheppard și Jourdan. Pe durata sezonului „indoor" cota lui este în creștere, mai ales după ce la mijlocul lui martie egalează cu 2,21 m recordul american pe teren acoperit al lui John Thomas. Folosește clasicul procedeu al rostogolirii ventrale, însă într-o manieră personală, inestetică și — dacă ar fi să ne luăm după legile biomecanîcii — nu tocmai avantajoasă. Stilul său puțin ortodox face de altfel obiectul unei controverse între specialiștii de peste ocean, unii — printre care și fostul recordman mondial dinaintea „erei" Brumel, John Thomas — negîndu-l total, alții afirmînd că felul său de a sări îi permite valorificarea calităților de forță și viteză. Conștient de greșelile de tehnică ale stilului său, Pat Matzdorf afirma acum 2—3 luni: *„Sar de prea mult timp astfel pentru a-mi schimba acum stilul".*

Surprinzătoare, norocoasă, întîmplătoare, performanța lui Pat Matzdorf este reală: vor trece oare iar opt ani pînă cînd ea va fi depășită? S-ar putea, deși progresul de ansamblu al probei face ca în momentul de față să existe o duzină de atleți în activitate care dețin rezultate de peste 2,20 m. Și nu știm dacă cineva poate afirma că Matzdorf este, într-adevăr, cel mai bun dintre ei. **(VL. M.)**

PE PISTELE DE ATLETISM

Un purtător de cuvînt al oficialităților sportive din R. F. a Germaniei, Fritz Bruese, a declarat reprezentanților presei internaționale că orașul Bonn va găzdui în zilele de 18 și 19 august întîlnirea de atletism dintre selecționatele Europei și Americii. El a precizat că în prezent se pun la punct ultimele probleme de organizare care vor reveni federației de specialitate din R. F. a Germaniei. Meciul se va desfășura pe cochetul stadion al orașului, care posedă o pistă de tartan. În tribunele acestei baze sportive pot lua loc aproximativ 25.000 de spectatori. Organizatorii au decis să suplimenteze capacitatea stadionului cu tribune demontabile care mai pot adăposti 10 000 de spectatori.

★

Etapa a doua a competiției internaționale de marș „Turul Romandiei", desfășurată pe traseul Brassus — Orbe, a revenit lui Charles Sowa (Luxemburg), cronometrat pe distanța de 43,700 km cu timpul de 4h 00:14. Pe locul doi s-a clasat elvețianul Michel Valloton — 4h 01:12, iar locul trei a fost ocupat de olandezul Jan de Jonge — 4h 06:23.

În clasamentul general individual conduce Charles Sowa, urmat de Valloton — la 7:03, Daniel Marclay (Elveția) — la 10:39, Jan de Jonge — la 16:06 etc.

★

Evgheni Arzanov, dublu campion european de sală, omul care practic i-a învins pe toți alergătorii de pe continent pe distanța de 800 m, probă în care nu a cunoscut înfrîngerea din 1969, a început să se gîndească la cursa de 1500 m în ciuda faptului că atletul sovietic mai are resurse pentru a parcurge rapid două ture de stadion.

„În sezonul de iarnă — declară Arzanov — am alergat zilnic în compania lui Kudinski (fost recordman mondial la 3 000 m obstacole) cite 25 km. La prima cursă de 1500 m din viața mea am realizat 3:44,0. Tot în sezonul de iarnă am reușit 10,5 pe 100 m și 46,5 pe 400 m. Cred că la această oră aș putea obține o performanță în jurul a 3:38,0. Timpul însă mi se pare insuficient pentru a putea învinge la „europenele" de la Helsinki. De aceea, în august voi alerga tot pe distanța de 800 m, urmînd să încerc cealaltă probă în mod oficial la întrecerile preolimpice de la München. Dacă voi obține o performanță încurajatoare mă voi dedica exclusiv acestei curse pentru viitoarele J. O.".

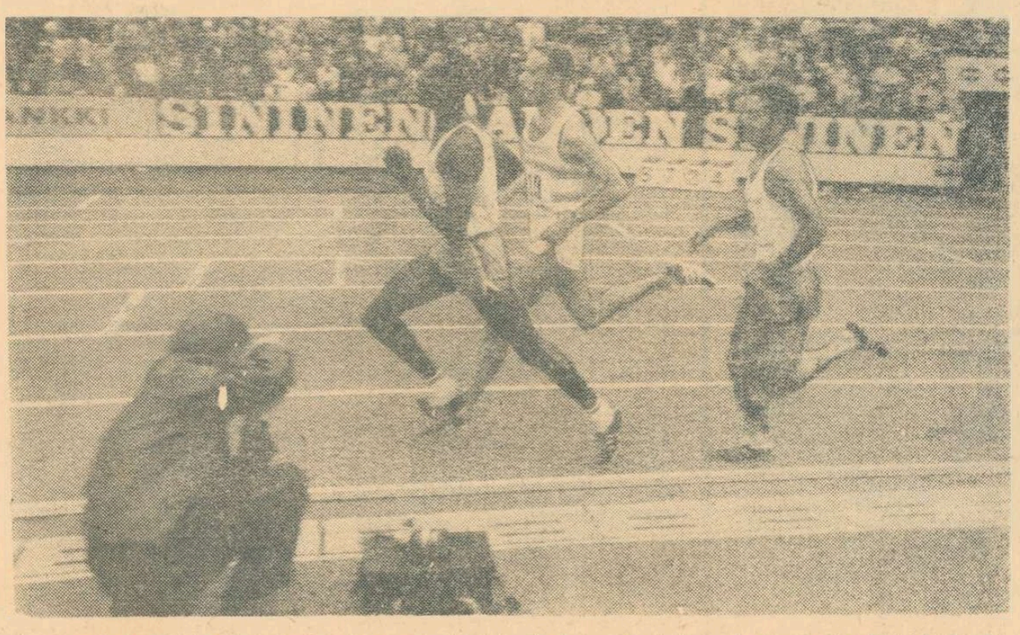

„Jocurile mondiale atletice" găzduite recent de pista de tartan a stadionului olimpic din Helsinki (viitoarea gazdă a „europenelor") au prilejuit un spectaculos duel între kenianul Kipchoge Keino (în frunte) și francezul Wadoux. Victoria a revenit fondistului francez la o diferență de 4/10 secundă.

Foto: LEHTIKUVA-HELSINKI

Cehoslovaca Milena Ducikova, campioană olimpică și europeană la sărituri în apă, se pregătește intens pentru a-și apăra titlul continental în luna viitoare, la Londra. Recent, ea a cîștigat concursul internațional desfășurat la Regensburg. Iată-o într-un moment de răgaz urmărind antrenamentul adversarelor sale.

Corespondență specială pentru SPORTUL

BELGRADUL SE PREGĂTEȘTE PENTRU CAMPIONATELE MONDIALE DE CAIAC-CANOE

Între 26 și 29 august se vor disputa la Belgrad campionatele mondiale și europene de caiac-canoe. Organizatorii consideră că se va înregistra cu acest prilej, o participare record și totodată foarte valoroasă, așa cum lasă să se întrevadă înscrierile de principiu pe care le-au primit.

Desigur, cititorii ziarului „Sportul" sînt curioși să afle unde se vor desfășura întrecerile pentru că nici Dunărea, nici rîul Sava nu oferă condițiile pe care le necesită o asemenea competiție. Gazdele au avut, însă în vedere lacul Ada-Tiganlia, situat la mică distanță de capitala Iugoslaviei. Dominat de statura maiestuoasă a muntelui Avala, încîntat de un decor pitoresc, lacul Ada-Tiganlia oferă — prin amenajările făcute sau în curs de terminare — condiții optime de concurs și de sedere. Deocamdată, teatrul viitoarelor campionate mondiale este un furnicar de oameni: organizatori, muncitori, tehnicieni care se străduiesc să pună la punct toate amănuntele ce vor asigura reușita deplină a competiției.

S-a construit aici o mică stațiune ale cărei vile vor găzdui, mai întîi, pe participanții la întreceri, iar apoi pe cei ce doresc să-și petreacă sfîrșitul de săptămînă în mijlocul naturii, vîslind sau pescuind. Tot în acest scop se lucrează acum, intens la construirea căilor de acces ca și la amenajarea unui cinematograf și a unui teatru în aer liber.

Federațiile de specialitate din România, Danemarca, Polonia, Ungaria și Mexic s-au interesat îndeaproape de posibilitățile de găzduire ca și de „pistele" de apă pe care le vor străbate concurenții lor ce figurează, de altfel, printre favoriții campionatelor.

Comitetul de organizare a găsit răspunsul practic la toate problemele pe care le ridică organizarea unui campionat mondial de o asemenea anvergură. Președintele Federației internaționale de caiac-canoe, *Charles Coqueraumant* a vizitat recent „șantierul" de pe lacul Ada-Tiganlia, declarîndu-se satisfăcut de cele constatate. Să sperăm că tot așa vor spune și oaspeții noștri și că valoarea întrecerilor va răsplăti eforturile gazdelor.

Dușan POPIN

TELEX ● TELEX ● TELEX ● TELEX

A luat sfîrșit turneul de tenis de la Travemünde (R.F.G.). Proba de simplu bărbați s-a încheiat cu victoria jucătorului vest-german Harald Elschenbroich, învingător în finală cu 7-9, 3-6, 6-0, 7-5, 6-3 în fața compatriotului său Karl Meiler. În finala probei de simplu femei, tenismana vest-germană Helga Masthoff-Niessen a dispus cu 6-3, 6-2, 6-2 de finlandeza Brigitta Lindstroem. Celelalte finale au fost cîștigate de Lesley Hunt (Australia), Nirupa Mankad (India) (dublu femei) și Plötz, Pohman (R. F. a Germaniei) (dublu bărbați).

■

Turneul internațional de baschet de la Taranto (Italia), rezervat echipelor de junioare, a fost cîștigat de selecționata Cehoslovaciei, care în meciul decisiv a învins cu scorul de 61-56 formația Iugoslaviei. În celelalte două jocuri s-au înregistrat următoarele rezultate: Cehoslovacia-Italia 65-47; Iugoslavia-Italia 51-46.

■

Cursa internațională motociclistă de 24 de ore, desfășurată în circuit la Barcelona, a fost cîștigată de italienii Brettoni și Angiolvini care au concurat pe o motocicletă „Laverda" de 750 cmc. Ei au parcurs 2606,176 km (687 ture) cu o medie orară record de 108,590 km. Pe locurile următoare s-au clasat Brown-Rollason (Anglia) pe „BSA"-500 cmc, Cretti (Italia), Wittich (Anglia) pe „Laverda"-750 cmc și Borel-Schreyer (Elveția) pe „Laverda"-750 cmc.

■

În continuarea turneului pe care-l întreprinde în Noua Zeelandă, o selecționată de rugby din Anglia a jucat la Wellington în compania echipei țării gazdă. Rugbyștii englezi au obținut victoria cu 27-6 (11-0). Jocul a fost urmărit de peste 25 000 de spectatori.

■

Peste 6 000 de spectatori au urmărit la Barcelona meciul internațional de box dintre semimijlocii Garcia (Spania) și Josselin (Franța), fost campion al Europei. După 10 reprize spectaculoase, juriul a pronunțat o decizie de egalitate.

Redacția și administrația: București, str. Vasile Conta nr. 16; telefoane: centrală 17.10.05, secția corespondenți 11.51.09, interurban 72 și 286; telex: sportrom buc. 180, Tiparul „I. P. Informația", București 40368

PROLETARI DIN TOATE ȚĂRILE, UNIȚI-VĂ!

Sportul

ZIAR AL CONSILIULUI NAȚIONAL PENTRU EDUCAȚIE FIZICĂ ȘI SPORT

ANUL XXVI — Nr. 6748 | 4 PAGINI 30 BANI | Joi 8 iulie 1971

ȘEDINȚA COMITETULUI EXECUTIV AL C.C. AL P.C.R.

În ziua de 6 iulie 1971 a avut loc ședința Comitetului Executiv al C.C. al P.C.R. prezidată de tovarășul Nicolae Ceaușescu, secretarul general al Partidului Comunist Român.

Au participat miniștri și șefi ai unor organizații și instituții centrale.

Comitetul Executiv a examinat și aprobat principalii indicatori tehnico-economici ai unor lucrări de investiții prevăzute în planul cincinal. De asemenea, au fost adoptate hotărîri cu privire la dezvoltarea și buna organizare a producției de produse balastiere, la optimizarea transportului acestor produse, precum și în alte probleme ale activității curente.

Comitetul Executiv a luat în discuție propunerile prezentate de tovarășul Nicolae Ceaușescu privind unele măsuri pentru îmbunătățirea activității politico-ideologice, de educare marxist-leninistă a membrilor de partid, a tuturor oamenilor muncii. Comitetul Executiv a adoptat în unanimitate propunerile respective și a hotărît să fie publicate în presă.

Ziarele de ieri publică **PROPUNERILE DE MĂSURI PREZENTATE DE TOVARĂȘUL NICOLAE CEAUȘESCU** Comitetului Executiv al C.C. al P.C.R. pentru îmbunătățirea activității politico-ideologice, de educare marxist-leninistă a membrilor de partid, a tuturor oamenilor muncii.

FACULTATE DE EDUCAȚIE FIZICĂ LA PITEȘTI

Potrivit hotărîrii Ministerului Învățămîntului, la Institutul Pedagogic din Pitești a luat ființă, începînd cu anul de învățămînt 1971—1972, facultatea de educație fizică. Concursul de admitere se organizează în conformitate cu indicațiile din broșura M. I., **„Admiterea în învățămîntul superior"**, ediția 1971. Înscrierile se primesc, pentru un număr de 30 de locuri, pînă în ziua de 8 iulie a.c. ora 20, la secretariatul facultății.

REGATA INTERNAȚIONALĂ SNAGOV LA CAIAC-CANOE

Pe Snagov, atmosferă febrilă înaintea marii întreceri de sîmbătă și duminică... Se balizează pista pentru viitoarele curse din cadrul regatei internaționale Snagov, caiaciștii și canoiștii români și străini (primii oaspeți) străbat — în orele de antrenament — frumosul lac în lung și în lat, organizatorii rezolvă multiplele probleme ale acestei importante reuniuni nautice.

În prima zi a regatei (sîmbătă) vor lua startul în probele eliminatorii — dimineața, de la ora 9, — peste 200 de caiaciști și canoiști fruntași din **Europa, Asia, America, Australia.** Ei se vor întrece în cele 7 probe olimpice (K1, K2, K4 — 1 000 m băieți, C1, C2 — 1 000 m și K1, K2 — 500 m fete), urmînd ca finalele să aibă loc după-amiază, de la ora 16. Duminica este rezervată curselor neolimpice: dimineața, serii (de la ora 9), după-amiază, finalele probelor de viteză și cursele de fond. Printre sportivii români care ne vor reprezenta la această întrecere de anvergură se numără: **Ivan Patzaichin, Aurel Vernescu, Vasile Simiocenco, Costel Coșniță, Mihai Zafiu, Dimitrie Ivanov, Serghei Covaliov, Vicol Calabiciov, Victoria Dumitru, Maria Nichiforov.**

Ivan Patzaichin, unul din așii canoei noastre, va lua startul în regata Snagov.

Foto: V. BAGEAC

Campionatele mondiale de scrimă

DAN IRIMICIUC — LOCUL IV LA SABIE

VIENA, 7 (prin telefon). — Semifinalele întrecerii individuale a floretiștilor au produs ca și turul anterior trieri severe în rîndul celor 12 trăgători rămași în cursă. Din seria A au fost eliminați trei floretiști deosebit de valoroși: francezul Magnan, polonezul Woyda și maghiarul S. Szabo. În cealaltă grupă, au ieșit alte două nume consacrate — Koteșev (U.R.S.S.) și Kaczmarek (Polonia) împreună cu japonezul Serisawa. S-au calificat, astfel, în finală: **A:** Dabrowski, L. Kamuti și Stankovici toți cu 3v; **B:** Marton — 4v, Reichert — 3v și Romanov — 3v.

Finala a fost dominată de floretiștii sovietici, primul loc și titlul mondial revenind lui Stankovici, iar medalia de bronz lui Romanov. Între ei s-a intercalat tînărul trăgător polonez Dabrowski.

FLORETĂ-BĂRBAȚI **(clasament final):** 1. Vasili Stankovici (U.R.S.S.) 4v; 2. Marek Dabrowski (Polonia) 3v; 3. Leonid Romanov (U.R.S.S.) 3v; 4. L. Kamuti (Ungaria) 2v; 5. Reichert (R.F.G.) 2v; 6. I. Marton (Ungaria) 1v.

Paralel cu ultimele episoade ale probei de floretă, a continuat întrecerea sabrerilor cu sferturile de finală. Campionul nostru Dan Irimiciuc a tras foarte bine, cu mult calm și a terminat pe primul loc în seria sa cu 4 victorii, fiind urmat de Kovacs (Ungaria) — 4v, și Vinokurov (U.R.S.S.) — 3v. Din această grupă au fost eliminați Nowara (Polonia), Rigolli (Italia) și Oldkorn (Anglia). Cel de-al doilea sabrer român rămas în concurs, C. Nicolae, a avut o serie foarte grea, din care s-au calificat pentru semifinale: Pesza (Ungaria) — 5v, Rakita (U.R.S.S.) — 4v și Bonnissent (Franța) — 2v rămînînd în afara întrecerii C. Nicolae, Majewski (Polonia) și Hohne (R.F.G.). Foarte puternică a fost grupa D a „sferturilor", în care au evoluat cîte doi trăgători sovietici (Nazlîmov și Bajenov) și polonezi (Pawlowski și Grzegorek), maghiarul Marot și un singur concurent de valoare mai mică, belgianul Brasseur. S-au calificat: Marot, Pawlewski, Nazlîmov și Pawlowski, toți cu cîte 3v. În ultima serie s-au calificat: Sidiak (U.R.S.S.) — 4v, Maffei (Italia) — 4v și Bakonyi (Ungaria) — 3v. Printre eliminați figurează polonezul Kawecki.

Semifinalele probei de sabie au produs surprize de prima mărime.

(Continuare în pag. a 4-a)

DAN IRIMICIUC

PRIMELE ADVERSARE ALE ECHIPELOR ROMÂNEȘTI ÎN CUPELE EUROPENE LA FOTBAL

Ieri, la Geneva, comisiile U.E.F.A. au stabilit prin tragere la sorți programul primului tur al cupelor europene la fotbal — ediția 1971—1972.

În primul tur, echipele românești vor întîlni următorii adversari: **DINAMO BUCUREȘTI va susține primul meci la București în compania puternicei formații cehoslovace, SPARTAK TRNAVA (Cupa campionilor europeni).**

STEAUA va întîlni în deplasare pe învingătoarea meciului de baraj dintre FRAM REYKJAVIK — HIBERNIAN LA VALETTA (Cupa cupelor). În fine, **în Cupa U.E.F.A. RAPID BUCUREȘTI va avea ca adversară cunoscuta echipă italiană F. C. NAPOLI** (primul joc în deplasare), **iar U.T.A. își va disputa prima partidă pe teren propriu, cu echipa AUSTRIA SALZBURG.**

Conform programului stabilit, meciurile se vor desfășura la date fixe: la 15 septembrie partidele din tur, iar la 29 septembrie cele din retur.

Citiți în pag. a 4-a programul complet al cupelor europene la fotbal.

ȘTRANDUL OBOR A REDEVENIT O PUTERNICĂ BAZĂ A NATAȚIEI BUCUREȘTENE!

Părăsit ani de-a rîndul, ștrandul Obor, fosta principală bază a natației bucureștene, căzuse în paragină și mai lipsea puțin pentru ca bazinul în care mulți înotători doboriseră recorduri și cuceriseră titluri de campioni naționali să fie complet dat uitării.

În pragul totalei deteriorări, „Oborul" a fost preluat, însă, de Școala sportivă nr. 2 — Tricolorul. Înghesuită, la ștrandul Tineretului alături de secțiile altor cluburi și asociații sportive, secția de natație Tricolorul simțea nevoia acută a unei baze proprii, în care tinerii înotători să-și desăvîrșească pregătirea. Refacerea ștrandului Obor era o soluție bună, dar greu realizabilă ținînd seama de degradarea în care se aflau bazinele (două dintre ele fiind, de altfel, complet desființate). Era clar că pentru a transforma Oborul într-o bază modernă, capabilă să găzduiască în fiecare sezon estival sute și sute de copii, era necesară o muncă imensă. La care, însă, directorul bazei, Atanase Melicescu, mecanicul Constantin Dincă și coordonatorul tehnic Alexandru Satmari, motorul întregii acțiuni, s-au angajat cu multă însuflețire. Ne amintim că în vara anului 1967, am vizitat ceea ce rămăsese din ștrandul Obor și am scris despre inițiativa Școlii sportive nr. 2 de a reface această bază, „leagănul" natației bucureștene, exprimîndu-ne optimismul asupra viitorului ei. Și, din fericire, optimismul s-a dovedit pe deplin îndreptățit, harnicii gospodari demonstrînd cu prisosință că munca organizată, dusă cu pasiune și sprijinită din plin de conducerea Școlii sportive nr 2, a dat, în scurtă vreme, roade dintre cele mai frumoase.

O bază completă de natație, pe cale de a deveni un complex sportiv

După patru ani de trudă, în care nici unul din salariații bazei nu și-au precupețit eforturile, baza Obor a

D. STANCULESCU

(Continuare în pag. a 2-a)

BALCANIADA DE TENIS

În prima zi: ROMÂNIA-BULGARIA (masculin) 2-0

Miercuri au început la Zagreb primele întîlniri din cadrul campionatelor balcanice de tenis. Reprezentativa masculină a țării noastre a dispus de echipa Bulgariei cu 2—0 și o partidă întreruptă. Iată rezultatele: **Dron—Pampulov** 6—3, 6—1, 6—4, **Mărmureanu-Ghenov** 8—6, 6—2, 3—6, 6—2. Joi intră în întrecere și fetele, care vor întîlni reprezentativa Iugoslaviei. Băieții au zi liberă.

Alte rezultate înregistrate în prima zi: IUGOSLAVIA — TURCIA (feminin) 3—0: **Skul—Toskul 6—0, 6—0, Jansolec—Feldman 6—1, 6—0, Skul, Vornic—Feldman, Toskul 6—3, 6—1,** BULGARIA — GRECIA (feminin) 2—0 și o partidă întreruptă, **Berberian — Vasiliadis 6—1, 6—0, Ceakirova — Kalogheropoulos 6—8, 6—2, 6—2,** GRECIA — TURCIA (masculin) 2—0 și o partidă întreruptă.

Turneul internațional feminin de șah

Astăzi începe la Brașov, la hotelul „Carpați", tradiționalul turneu internațional feminin organizat de Federația română de șah. A V-a ediție a acestei competiții reunește o participare valoroasă, cuprinzînd 14 jucătoare de talie internațională, din 9 țări. Cele opt invitate de peste hotare sînt următoarele: **Maia Ranniku** (clasată pe locul II în ultimul campionat al U.R.S.S., după un meci dramatic cu vice-campioana mondială Alla Kușnir); **Szusza Veröci** (a doua jucătoare din Ungaria, maestră internațională); **Stepanka Vokralova** (Cehoslovacia — maestră internațională); **Jolanta Szota** (clasată pe locul II în ultimul campionat al Poloniei); **Paunka Todorova** (Bulgaria); **dr. Gabriele Just** (R.D.G. — membră a echipei olimpice); **Rye Timmer** (una dintre cele mai cunoscute jucătoare olandeze, a mai participat la două ediții ale turneului nostru); **Irina Cohn** (R.F.G.).

Țara noastră va fi reprezentată de 6 jucătoare: maestrele emerite **Alexandra Nicolau** și **Margareta Teodorescu**; maestra internațională **Suzana Makai**; maestrele sportului **Eleonora Gogâlea** și **Margareta Juncu** și campioana de juniori pe 1970, **Lia Bogdan.**

Concursul se va desfășura sub conducerea arbitrului internațional **Teodor Nicoară.**

La volei feminin

ROMÂNIA - R.P.D. COREEANĂ 1-3

IAȘI, 7 (prin telefon). — La prima întîlnire oficială, echipa feminină de volei a țării noastre a făcut o partidă bună, cu faze spectaculoase, dar cu final slab de seturi. Adversarele lor, excepțional de abile, cu o mișcare permanentă în teren, au reușit adevărate acrobații, salvînd mingi aproape imposibile. Au ieșit în evidență Kam Ok Sun și Gion Ok Rim. De la gazde s-au remarcat Rebac (pe tot terenul) și Itu. Scor final: 3—1 (12, —11, 12, 7) pentru sportivele coreence. Au arbitrat M. Zelinski (București) și Ban Te Kun (R.P.D. Coreeană).

D. DIACONESCU — coresp.

Ședința Biroului Federal de fotbal

● **Dinu și Dumitrache — scoși din lotul național**

În ședința sa de aseară, Biroul F.R.F. a omologat campionatele ediției 1970/71. Stabilindu-se programul de lucru pe perioada verii al Biroului federal, a fost anunțată reorganizarea în viitorul apropiat a comisiei de competiții și disciplină și a subcomisiei pen-

(Continuare în pag. a 3-a)

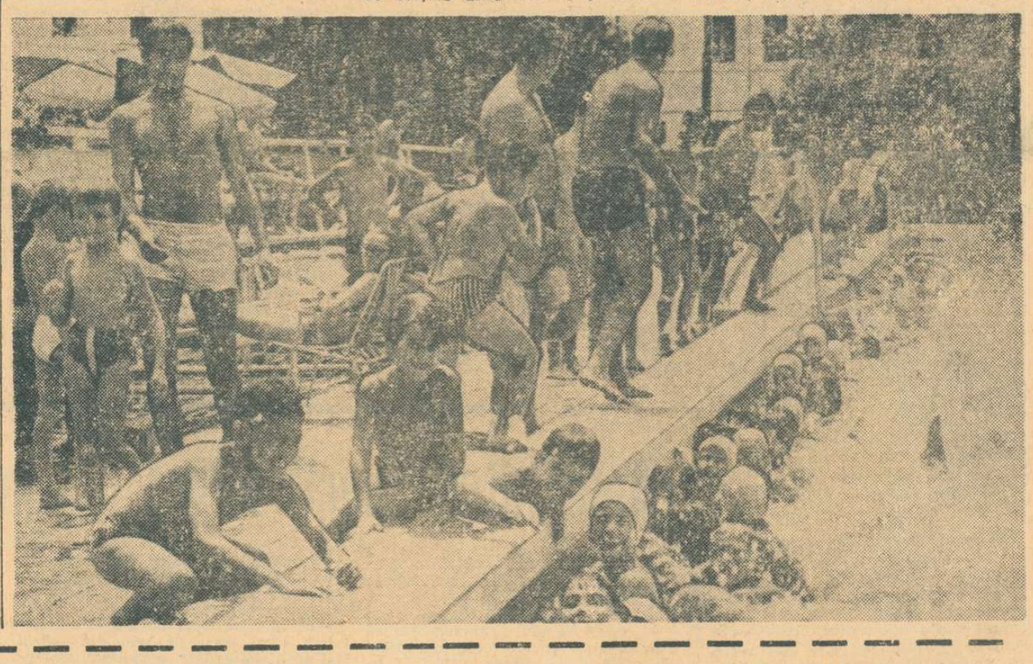

Raid-anchetă pe Valea Oltului

ACTIVITATEA SPORTIVĂ UN... „COPIL" AL NIMĂNUI

● **„Tratament" sportiv doar la clinică ● Vreți să jucați volei? Veniți cu terenul de acasă! ● Responsabil cu activitatea sportivă doar cu numele? ● Baze sportive puține, dar și acestea degradate!**

Firesc, marile stațiuni își întîmpină, la fiecare început de sezon, cu familiaritate și grijă mereu sporite oaspeții. Condițiile curative și confortul sporesc de la an la an, asistența medicală acordată celor cu diverse afecțiuni se modernizează continuu, mijloacele distractive care fac zilele petrecute aici și mai plăcute, își îmbogățesc inventarul. Neîndoios, între aceste indispensabile forme de recreare, de întărire a sănătății, curative, sportul trebuie să-și afle un loc important. Este el prezent — în măsura cuvenită — în preocuparea celor ce se ingrijesc de buna dispoziție, de odihnă și relaxarea oaspeților stațiunilor? Iată întrebarea ce ne-a călăuzit pașii în cîteva puncte turistice și balneare de mai mare popularitate...

Numai în procesul tratamentului?

Primul popas: GOVORA.

„Nici nu concepem azi că tratamentul poate avea eficiență fără o contribuție însemnată a sportului — ne spune dr. **Emil Jianu** la sosirea în Govora. **Cu atît mai mult aici, la Govora, stațiune al cărei profil curativ se referă, în special, la afecțiunile respiratorii".**

Într-adevăr, aveam să constatăm că sala de cultură fizică medicală — suficient de dotată cu aparatură necesară — are o activitate continuă pe toată durata zilei.

Asistenta **G. Breckner**, pe care am găsit-o în plină activitate cu una din grupele de „pensionare" ale stațiunii, ne-a prezentat gama diversă de exerciții pe care le utilizează în funcție de afecțiunile celor aflați la tratament (obezitate, spondiloză, discopatie, periartrită, coxoartroză, diferite afecțiuni ale aparatului respirator), precum și de gravitatea lor.

Pacienții nu aveau nimic de reprosat în această privință. Unii aveau chiar cuvinte de laudă pentru corpul de medici și asistenți. Clujeanul **Ioan Seni**, aflat la odihnă și tratament, ne mărturisea, ca amator... incurabil de sport, că este pe deplin satisfăcut, întrucît în afara gimnasticii medicale i se oferă prilejul să facă și yoga, să joace din cînd în cînd tenis de masă sau popice.

Consemnînd acest aspect pozitiv — participarea sportului la tratarea bolilor — am pornit împreună cu dr. **Gh. Mărmureanu** (un îndrăgostit al sportului) prin stațiune, spre a vedea de ce condiții beneficiază de data aceasta sporturile de agrement. Am găsit un club plin cu amatori de șah, remmy și alte jocuri distractive, o masă pentru ping-pong, la care doi tineri jucau (era singura),

Aurelian BREBEANU

(Continuare în pag. a 2-a)

Pitorestile împrejurimi ale stațiunilor, un punct de atracție pentru oamenii sosiți la odihnă. În ultimă vreme însă cei ce ar trebui să se îngrijească de inițierea drumețiilor le-au dat uitării. Imaginea de fototecă pe care o alăturăm ar putea să le reamintească de ele

Fără îndoială, necesitatea integrării sportului între activitățile rezervate oamenilor ce-și petrec concediul în stațiuni nu mai trebuie argumentată. Sportul este un adjuvant însemnat în fortificarea sănătății, dar și un factor recreator cu numeroase valențe, util atît celor ce vin în stațiuni în căutarea tămăduirii unor afecțiuni cît și celor sosiți la odihnă. Dar trebuie să subliniem faptul că în stațiunile de pe Valea Oltului, vizitate de noi, nu există suficientă preocupare pentru activitatea sportivă. Dacă pe tărîm cultural se fac unele eforturi (în stațiuni sînt prezentate spectacole teatrale și orchestrale, filme etc.), în ce privește sportul preocupările sînt palide sau, în unele locuri, lipsesc. Remedierea unor asemenea situații se cere urgentată în perioada următoare a sezonului estival. Este, cu siguranță, un deziderat al tuturor celor care iubesc sportul, au nevoie de el și vor să-l întîlnească în vacanța pe care o petrec la Govora, Călimănești și în celelalte stațiuni de pe Valea Oltului.

Expoziție prilejuită de un jubileu

Cititorii au aflat, desigur din paginile ziarelor, despre manifestările sportive prilejuite de recenta aniversare a două decenii de la înființarea asociațiilor și cluburilor Voința. Cu același prilej, Oficiul pentru educație fizică și sport al UCECOM a organizat o expoziție retrospectivă.

În cei douăzeci de ani de existență, asociațiile și cluburile lucrătorilor meșteșugari din țara noastră au desfășurat o bogată activitate, atît în ceea ce privește sportul de performanță cît și acela de masă. Aceasta este tema expoziției „Voința — 1951—1971". Sînt prezente, printre alte documente care atestă aprecierea de care se bucură sportul în cooperația meșteșugărească, Diploma și Cupa acordate de Consiliul Național pentru Educație Fizică și Sport clubului Voința din Capitală, pentru ocuparea locului II (grupa a III-a) în întrecerea din 1970, precum și alte distincții pe care le-au primit cluburile și asociațiile din țară. Vizitatorul expoziției face cunoștință cu maeștri emeriți și maeștri ai sportului din cooperația meșteșugărească, ale căror portrete sînt prezente în sala sediului UCECOM, din Calea Plevnei 42.

Un sector aparte în expoziție este dedicat prezentării trofeelor cucerite în întîlniri internaționale: locul III la concursul poștal de aeromodelism — Madrid, 1969, locul I (1969) la turneul internațional de baschet feminin care a avut loc la Brașov etc.

Grafice și albume exprimă convingător preocupările și succesele în domeniul sportului de masă ale celor 130 000 de membri constituiți în 176 de asociații, răspîndite pe teritoriul întregii țări.

În imaginea alăturată (fotoreporter Theo MACARSCHI), vă prezentăm un colț al expoziției.

Schimb de experienţă la Ştefăneşti-Argeş

Din iniţiativa Consiliului sindical judeţean Argeş şi în colaborare cu C.J.E.F.S. şi Comitetul judeţean al U.T.C., zilele trecute s-a organizat la Ştefăneşti, un schimb de experienţă la care au participat 70 de activişti sportivi sindicali şi ai U.T.C. S-au dezbătut **probleme privind preocupările organizaţiilor sindicale, ale asociaţiilor sportive din întreprinderile şi instituţiile din judeţ, pentru dezvoltarea formelor simple ale educaţiei fizice şi sportului şi impulsionarea activităţii competiţionale de masă, în spiritul Documentelor Congresului U.G.S.R.**

Schimbul de experienţă a avut un caracter teoretic şi practic. Cu acest prilej s-au prezentat cîteva referate : **„Preocupări ale Comitetului sindicatului de la uzina de autoturisme Dacia Piteşti, privind conducerea asociaţiei sportive şi asigurarea condiţiilor materiale în vederea desfăşurării activităţii sportive"** (referent, **Ilie Dumitru**, preşedintele comitetului sindical) ; **„Contribuţia grupelor sindicale la organizarea acţiunilor sportive şi turismului de masă" (Vasile Ignăteanu**, secretarul asociaţiei sportive Avîntul Curtea de Argeş" ; **„Preocupările asociaţiei sportive în vederea îmbunătăţirii activităţii competiţionale de masă la nivelul uzinei" (Ion Teleanu**, secretarul asociaţiei sportive Muscelul, de la Uzina mecanică din Cîmpulung) ; **„Cum am procedat pentru a depăşi sfera discuţiilor privind activitatea sportivă de masă, în vederea trecerii la acţiuni practice" (Valeriu Stanciu**, activist voluntar la Întreprinderea de morărit şi panificaţie Piteşti). Participanţilor la schimbul de experienţă le-au fost prezentate apoi filmele **„Primii paşi în sport", „Stadioanele ne aşteaptă", „Reflecţii". „Pentru ţinuta dv"** — filme de popularizare, de convingere a oamenilor să practice educaţia fizică şi sportul.

Ce concluzii se desprind din dezbaterea acestor probleme ? În general, este de părere tov. **Alexandru Oţeleanu**, activist al Consiliului sindical judeţean, se observă o oarecare înviorare a activităţii sportive de masă. În această privinţă, se manifestă mai multe iniţiative, în întreprinderi şi instituţii, pentru organizarea unor acţiuni de masă nepompoase, care tind să cuprindă un număr tot mai mare de salariaţi şi membrii lor de familie. La asociaţia Avîntul UEIL Curtea de Argeş, de pildă, a avut loc ediţia de vară a Olimpiadei sindicatelor, competiţie începută la nivelul grupelor sindicale, al sectoarelor de producţie, la care pînă în prezent participă peste 600 de concurenţi la cros, ciclism, orientare turistică, popice, fotbal şi volei. La Uzina mecanică din Cîmpulung a început să prindă viaţă ideea organizării unor întreceri între secţiile cele mai apropiate ca aşezare, pe bază de... afinităţi profesionale. În fiecare miercuri şi vineri, 100 din cei 400 de salariaţi ai întreprinderii de morărit şi panificaţie Piteşti, în frunte cu conducerea unităţii şi a organizaţiei de partid, participă la întreceri. Asociaţia sportivă Forestierul Stîlpeni, împreună cu comitetul sindical, foloseşte prilejul oferit de serbările cimpeneşti pentru a iniţia şi activităţi sportive, cu caracter atractiv-recreativ, pe categorii de virstă, în ideea atragerii pe terenul de sport şi pe cei trecuţi de prima tinereţe.

Pe de altă parte, a rezultat din discuţii faptul că în unele întreprinderi (ca de pildă Combinatul petrochimic Piteşti) nu există o suficientă colaborare între asociaţia sportivă şi Comitetul U.T.C., fapt care se răsfrînge negativ asupra activităţii de masă. S-a subliniat necesitatea creşterii numărului competiţiilor de masă, lipsite de ceea ce se cheamă „pompă", a măririi densităţii acţiunilor. Discuţiile purtate, printre alţii, de tovarăşii Victor Petrescu (activist voluntar), Ion Udrescu (locţiitorul secretarului comitetului U.T.C. la Combinatul petrochimic), Dan Tăpîrdea (şef de sector la Comitetul judeţean U.T.C.), M. Diaconescu (vicepreşedintele C.J.E.F.S.), Robert Spăneli (preşedintele comitetului sindicatului la Uzina mecanică Cimpulung), I. Vorovenci (secretarul asociaţiei Minerul C-lung) etc. au evidenţiat, de asemenea, largile posibilităţi existente în judeţul Argeş pentru atragerea unui număr şi mai mare de oameni în practicarea educaţiei fizice şi sportului, ţinînd seama de un aspect primordial : media virstei oamenilor din întreprinderile şi instituţiile judeţului este **20 ani !**

Schimbul de experienţă de la Ştefăneşti s-a încheiat cu vizionarea unei întreceri de masă, organizată de asociaţia Dacia, la volei, handbal, fotbal, atletism, haltere şi jocuri distractive, la care şi-au dat concursul 200 de tineri şi tinere, muncitori ai Uzinei de autoturisme.

R. CALARAŞANU

BASCHET

Şc. Sp. Cluj (f) şi Lic. 35 Bucureşti (b)

ÎNVINGĂTOARE ÎN CRITERIUL NAŢIONAL AL JUNIORILOR II

Zilele trecute s-a încheiat la Cluj, turneul final al Criteriului naţional al junioarelor II. La întrecere au fost prezente formaţiile şcolilor sportive din Braşov, Cluj, Satu Mare, Sibiu, Şc. sp. nr. 2 Bucureşti şi a Liceului 35 Bucureşti.

Dintre acestea, cea mai bună formă a manifestat-o echipa Şc. sportive Cluj, care a cîştigat toate întîlnirile disputate, demonstrînd pe întregul parcurs al competiţiei o bună pregătire tehnico-tactică, la care s-a adăugat şi o pregătire fizică superioară.

Antrenorul echipei, prof. **Horia Pop**, are merite deosebite la realizarea acestei performanţe. El a pregătit cu multă migală echipa care a mai ieşit învingătoare în campionatul naţional de minibaschet, precum şi în criteriul republican al copiilor.

Iată cîteva dintre rezultatele înregistrate la Cluj : **Şc. sp. Cluj — Şc. sp. Braşov 44—38, Şc. sp. Braşov — Liceul 35, 42—37, Şc. sp. Cluj — Liceul 35, 51—44.** La sfîrşitul partidelor a fost stabilit următorul clasament final: **1. Şcoala sportivă Cluj, 2. Şcoala sportivă Braşov, 3. Şcoala sportivă Satu Mare, 4. Liceul 35 Bucureşti, 5. Şcoala sportivă 2 Bucureşti, 6. Şcoala sportivă Sibiu.** Prof. Horia Pop a folosit următorul lot de baschetbaliste : **Lucia Cobîrzan, Viorica Moraru, Liana Jichişan, Mariana Marcu, Irina Szekely, Mariana Perdea, Marilena Covaci, Eva Zsoldosc, Hainal Horvath, Veronica Potora.** Primele 5 sportive au fost selecţionate în lotul naţional de junioare.

Nuşa DEMIAN

Timp de cinci zile în sala sporturilor din Botoşani, s-a disputat finala criteriului naţional al juniorilor II. Competiţia la care au participat echipele : Şc. sp. Arad, Şc. sp. Constanţa, Şc. sp. Botoşani, Tînărul dinamovist Bucureşti, Liceul 35 Bucureşti şi Şc. sp. Piteşti s-a desfăşurat în condiţii optime şi a furnizat întreceri echilibrate, unele de un bun nivel tehnic şi spectacular.

O comportare remarcabilă a avut formaţia Liceului 35 din Bucureşti, campioana anului trecut, care a reuşit şi de data aceasta să ocupe primul loc în clasamentul final, fără să cunoască înfrîngerea. Cosgeterul competiţiei a fost declarat tînărul baschetbalist Rudolf Pruster (Şc. sp. Arad) cu 146 puncte marcate. REZULTATE TEHNICE : **Tînărul Dinamovist — Şc. sp. Botoşani 71—55, Liceul 35 — Şc. sp. Arad 70—56, Şc. sp. Piteşti — Şc. sp. Constanţa 43—38, Şc. sp. Piteşti — Tînărul Dinamovist 63—37, Liceul 35 — Şc. sp. Constanţa 68—54, Şc. sp. Botoşani — Şc. sp. Arad 53—52, Şc. sp. Piteşti — Şc. sp. Arad 57—05, Liceul 35 — Şc. sp. Botoşani 85—65, Tînărul Dinamovist — Şc. sp. Constanţa 58—56, Şc. sp. Arad — Şc. sp. Constanţa 67—77, Şc. sp. Botoşani — Şc. sp. Piteşti 52—66, Liceul 35 — Tînărul Dinamovist 76—68, Şc. sp. Arad — Tînărul Dinamovist 55—70, Şc. sp. Constanţa — Şc. sp. Botoşani 40—45, Liceul 35 — Şc. sp. Piteşti 64—50.** CLASAMENTUL FINAL : **1. Liceul 35 Bucureşti, 2. Şc. sp. Piteşti, 3. Tînărul Dinamovist Bucureşti, 4. Şc. sp. Botoşani, 5. Şc. sp. Constanţa, 6. Şc. sp. Arad.**

Arbitrajul competent şi autoritar a fost asigurat de : **M. Aldea** (Ploieşti), **D. Ganea** (Bucureşti), **Al. Ivan** (Timişoara) şi **C. Berekmery** (Tg. Mureş).

Th. UNGUREANU-coresp.

MAI AVEŢI O ÎNTREBARE ?

De mult filozofii — şi sînt unii mai recenţi care s-au uitat cu drag şi la jocul de fotbal, socotindu-l o parte din marele joc al lumii care are nevoie aprigă de jocuri — au căutat să ne convingă că întrebările sînt la fel de importante, dacă nu şi mai, ca răspunsurile. E foare bine să formulăm şi să găsim răspunsuri, e şi mai bine să ne întrebăm mai departe după ce am auzit răspunsul filozofului. Un răspuns bun nu ucide nevoia de întrebări, dimpotrivă o atită. Vai de răspunsurile care nu nasc alte întrebări ! Cred că prin ultima ei sedinţă, Federaţia noastră de fotbal a răspuns cumpănit, calm, cu bun simţ, lăsînd spaţiu amplu pentru alte întrebări. Nu am nici o îndoială că pentru fotbal e tot atîta pasiune în ţară cît pentru bolile cardiovasculare. Eu mă gîndesc numai la cîte scrisori nu poate răspunde Topescu şi nici eu — constatare la care am ajuns amîndoi în urma unui camaraderesc schimb de experienţă. Mă uit la teancul de scrisori de pe masa mea şi stau şi mă minunez la cîte îi trec omului prin minte cînd priveşte goana a 22 de oameni după o minge. E nemaipomenit ! Nu mă rabdă inima să nu aminesc de o doamnă în vîrstă, doamnă care se referă la vremea cînd domnia sa citea „Gazeta Sporturilor", care-mi scrie foarte indignată că „Progresul" nu leagă şi nu ştie să lege jocul la centru ! Doamne, doamne, cîte telefoane ar fi zbîrnîit în jurul lui Topescu dacă domnia sa apărea la **„Mai aveţi o întrebare ?"...** Şi de ce nu ? Ca să fiu sincer, eu cred că e mai bine ca oamenii să fie pasionaţi de legea transferărilor decît de bolile sistemului nervos.

În ce mă priveşte, eu nu m-aş fi pierdut în teorii sau în speculaţii. Eu aş fi fost concret. M-aş fi referit la finala „Cupei" — evenimentul zilei precedente : cum naiba s-a putut întuneca, dintr-o dată, o finală atît de strălucită ? (Căci dacă şi acum clocotitorul poet care e Adrian Păunescu îmi va spune că prima repriză a finalei a fost urîtă şi „putredă", eu mă leg să-i scriu numele zi şi noapte într-o muncă silnică şi herculeană, pe măsura gloriei şi forţei sale...). Cum de-a trăznit, deodată, din senin, cum de nu s-a crăpat pămîntul poftindu-ne să intrăm acolo de ruşine ? Nu încape îndoială că suveranitatea arbitrului, pe teren, în timpul jocului trebuie ocrotită, păzită, „cu zel, cu **săbii de otel**" — cum zice Bogardo în altă ordine de idei. Acesta e un răspuns logic (şi un cîntec „enorm"...). Dar, după aceea vine întrebarea banală şi esenţială: putem accepta ca arbitrul să fie tot una cu arbitrariul ? Televiziunea ne-a dat de 3 ori faza litigioasă : n-a fost hent la Ciugarin — cum ne-a spus arbitrul, ci cum declară Negrea, el ar fi atins balonul cu mîna — dar mai ales decizia a venit după consumarea fazei din careu. Ce l-a pălit pe Ghemigean — atît de riguros şi impecabil de-a lungul sezonului ? Fireşte, culpa că nu i-a dat Dinamo-ului un pentalty clar la 1—0... Dar, prinşi în acest joc, lucrînd mereu retroactiv, încercînd mereu să corectăm greşelile minutelor trecute, care va fi viitorul jocului de fotbal ? Noroc cu Tătaru — cu cel de al treilea gol. El a spus adevărul, a sfidat arbitrariul, m-a făcut să uit de arbitru. Golul a fost de trei ori minunat. Ghemigean să-i mulţumească lui Tătaru, căci altfel toată vara, la munte şi la mare, nimeni nu l-ar fi uitat. Iar noi să-i mulţumim „Stelei" — cu un atac cum nu sînt două în ţară (mi-am dat şi eu seama, la spartul tîrgului), un atac în care „un-doi"-ul şi sustinerea omului au putere de lege, dar şi cu o apărare de romantici înrăiţi — să-i mulţumim pentru că în ultima clipă ne-a dat dreptul să ne punem această întrebare, frumoasă şi perfect sportivă, esenţială şi gratuită : Dinamo, campioana, este oare cea mai bună echipă a României? Ce bine că nu sîntem siguri pe răspuns!

BELPHEGOR

AGENDA vînătorului şi pescarului sportiv

ATRACTIVE CONCURSURI ŞI ANTRENAMENT

Federaţia română de tir împreucu A.G.V.P.S. organizează duminică 11 iulie a.c. între orele 8—14, un antrenament de tir la talere (skeet) la poligonul Tunari. Antrenamentul se va încheia cu un concurs.

Arme şi muniţii se pot procura şi în poligon. (muniţia se obţine la preţul de cost şi nu la preţul de vînzare).

★

Filiala de vînătoare şi pescuit sportiv Vadul-Lat organizează duminică 11 iulie a.c. un concurs de pescuit sportiv staţionar, pe rîul Neajlov. Pescarii sportivi bucureşteni pot asista (şi chiar participa) la acest concurs. În acest scop, asociaţia vînătorilor şi pescarilor sportivi din sectorul I Bucureşti organizează, în aceeaşi zi, o excursie (cu autobuzele) la Vadul-Lat.

★

Asociaţia vînătorilor şi pescarilor sportivi din sectoarele III şi V din Capitală organizează duminică 11 iulie a.c. concursuri de pescuit staţionar (tineri şi adulţi) pe lacul Băneasa. Înscrierile pe listele de participare se pot face pînă sîmbătă 10 iulie, inclusiv, la sediile asociaţiilor respective.

★

În aceste zile se obţin bune rezultate la pescuitul şalăului şi somnului în Dunăre, între localităţile Turnu-Măgurele şi Brăila. Se pot organiza frumoase excursii pescăreşti, în grup, la Dunăre.

MOTO

DUMINICĂ — ETAPĂ ÎN CAMPIONATUL DE VITEZĂ

O nouă pistă de dirt-track la Arad

● Campionatul republican de viteză pe circuit continuă duminică cu desfăşurarea etapei a IV-a. Întrecerile vor avea loc pe un traseu ales în centrul oraşului Cîmpina. În clasamente conduc : **70 cmc** — I. Dinescu (Energia Cîmpina) 16 p, **125 cmc** — T. Popa (Metalul Buc.) 20 p, **175 cmc** — D. Vasilescu (Metalul Buc.) 20 p, **250 cmc** — V. Szabo (Metalul Buc.) şi Fl. Ştefan (Locomotiva Ploieşti) 14 p, **500 cmc** — Fl. Ştefan 24 p, **ataş** — T. Macsai + A. Withinger (Motorul B. Mare), **echipe** : Metalul Buc. 106 p.

● Duminică s-a desfăşurat în jurul Pavilionului central al Complexului expoziţional de lîngă „Casa Scînteii" o reuşită demonstraţie de viteză. Şi-au dat concursul cunoscuţii motociclişti Vasile Szabo, Tr. Macarie din Bucureşti, Fl. Ştefan, M. Mezincescu din Ploieşti, I. Telgescu, S. Balogh din Cîmpina, şi alţii. Pe acelaşi traseu este programată duminică 18 iulie etapa a V-a a campionatului naţional.

● O nouă pistă de dirt-track a fost dată în folosinţă la Arad. Aparţinînd asociaţiei sportive Vagonul din localitate, pista de zgură a fost inaugurată duminică, găzduind un interesant concurs republican, la care au participat alergători din Bucureşti, Sibiu şi Arad. **Clasamentul final :** 1. I. Bobîlneanu (Voinţa Sibiu), 2. I. Marinescu (Metalul Buc.), 3. Gh Sora (Metalul Buc.), 4. C. Voiculescu (Metalul Buc.).

ŞTRANDUL OBOR A REDEVENIT O PUTERNICĂ BAZĂ A NATAŢIEI BUCUREŞTENE !

(Urmare din pag. 1)

renăscut mult mai frumoasă şi mai bogată decît înainte. Concret, Oborul are acum patru bazine : două pentru înotătorii de performanţă (50 m lungime, 6 culoare ; 25 m lungime, 5 culoare) şi două rezervate centrului de iniţiere (unul de 10 m/10 m, celălalt de 8 m/6 m). Toate aceste bazine sînt ocupate de dimineaţă pînă seara de sute de copii din cartierele Gara de Est, Foişor, Ianculi, Vatra Luminoasă şi Balta Albă, participanţi la centrul de învăţare a înotului sau membrii secţiei de performanţă, selecţionaţi în marea lor majoritate tocmai din „absolvenţii" centrului. Se poate afirma că la ştrandul Obor au fost create toate condiţiile pentru a învăţa înotul şi chiar pentru realizarea unor performanţe superioare. Dar, Oborul nu va rămîne un simplu ştrand. Într-un viitor foarte apropiat, oaspeţii (permanenţi sau ocazionali) vor avea la dispoziţie un bazin acoperit (cel de 25 m), instalaţie pentru nocturnă, mai multe tribune, portic de gimnastică pentru copii, săli de pregătire şi terenuri bituminizate pentru handbal. Oborul va deveni, deci, un adevărat complex cu influenţe pozitive în ce priveşte atragerea tineretului spre practicarea sportului.

Nici o clipă pierdută !

Ne-a impresionat în mod deosebit modul în care este organizată activitatea centrului de iniţiere, la care iau parte, la fiecare ciclu, sute de copii (acum, de pildă, 400 de participanţi). La ora 8, prima grupă dă raportul şi îşi desfăşoară pregătirea pe uscat sub îndrumarea prof. Francisc Spier, iar la ora 8,45 intră în apă şi efectuează lecţia propriu-zisă, sub supravegherea instructorilor Gh. Perjaru, M. Obogeanu, J. Caracaş ş.a. La ora 8,45, cînd grupa amintită intră în apă, îşi începe instruirea pe uscat a doua grupă : după alte 45 de minute, rolurile se inversează : grupa I revine la pregătirea pe uscat şi intră în apă grupa a doua. În felul acesta, se asigură o permanenţă a lucrului în bazine şi pe uscat, eliminîndu-se total timpii morţi ; ceea ce, firesc, contribuie la sporirea randamentului centrului de iniţiere.

Ca urmare, antrenorii grupelor de performanţă (Maria Baciu, Alexandru Schmaltzer, Mihai Cercez, Tiberiu Munteanu, Ion Codreanu, Gheorghe Perjaru, coordonaţi de şeful catedrei, Alexandru Satmari) au la dispoziţie un număr mare de elemente din care pot face o selecţie pretenţioasă. De altfel, Carmen Cehanzuc, Mădălina Măzgăreanu, Dragoş Nanu, Denise Putanu, Alexandru Schwartz sau Emil Manolescu sînt doar cîţiva dintre copiii şi juniorii ridicaţi din rîndul iniţiaţilor la nivelul celor mai buni înotători ai ţării (bineînţeles, la grupele de virstă respective). Mai trebuie amintit că antrenorii Şcolii sportive nr. 2 au preocupări şi în ceea ce priveşte asigurarea unei activităţi competiţionale în afara concursurilor oficiale. Aşa, de pildă, au fost organizate „Marele premiu al copiilor" şi „Concursul craulistilor", care s-au bucurat de o largă participare, la primul luînd startul peste 300 de copii. Conducerea catedrei are în perspectivă organizarea „Cupei Enăceanu", în memoria fostului antrenor Iosif Enăceanu căruia împreună cu soţia sa Paula Enăceanu, i se datorează înfiinţarea grupelor de performanţă ale Şcolii sportive nr. 2.

volei

„ECHIPA FEMININĂ A ROMÂNIEI MI SE PARE ACUM MAI PUTERNICĂ"

— declară CEN ZE IU, antrenorul formaţiei R.P.D. Coreene —

De cîteva zile se află în ţara noastră reprezentativa feminină de volei a R.P.D. Coreene, una dintre cele mai puternice din lume la ora actuală. În drum spre Varna, pentru tradiţionalul turneu internaţional feminin, valoroasele sportive asiatice au evoluat la Budapesta, unde au învins formaţia Ungariei cu 3—2, apoi au poposit la Iaşi pentru a susţine cîteva meciuri amicale cu reprezentativa României. Prezenţa medaliatelor cu bronz la „mondialele" de anul trecut ne-a prilejuit o întîlnire cu o veche cunoştinţă, antrenorul Cen Ze Iu, şi, firesc un interviu...

— Este cunoscut faptul că voleiul, îndeosebi cel feminin, a avut în R.P.D. Coreeană o ascensiune uimitoare în ultimii ani. Cum o explicaţi ?

— În ţara noastră acest sport ocupă, în sfera preferinţelor, locul al doilea, după fotbal. Una dintre explicaţiile ascensiunii sale, şi poate cea mai importantă, stă în numărul mare de practicanţi. Apoi, condiţiile create pentru practicarea lui au fost un stimulent însemnat.

— Care este vîrsta la care se începe la dv. practicarea voleiului de performanţă ?

— Marea performanţă începe de la vîrsta de 17—18 ani, dar cei ce ajung la ea practică voleiul, înainte de 14 ani. Există şcoli în care iniţierea începe la 7—9 ani şi rezultatele sînt, firesc, foarte bune.

— Ce structură are activitatea voleibalistică în R.P.D. Coreeană ?

— Există un campionat de categoria întîi, unul de categoria a doua, în care intră echipe sindicale şi studenţeşti, un campionat naţional de tineret şi, în sfîrşit, unul de juniori, care cuprinde în general şcolarii.

— Aţi văzut la antrenamente echipa feminină a României. Ce impresie v-a făcut şi ce şanse i-aţi acorda la campionatul european ?

— Trebuie să precizez că, în ultima vreme, ocupîndu-mă de echipa de băieţi a ţării noastre, nu am mai avut prilejul să văd reprezentativa română la competiţii. Faţă de anul 1968, cînd am văzut-o ultima oară, mi se pare mult mai puternică şi în orice caz cu un joc de apărare mai bine pus la punct. (Fac această precizare şi în comparaţie cu echipa Ungariei, pe care am întîlnit-o recent). Totodată, actuala echipă a României dispune de jucătoare cu talie corespunzătoare, fiind — toate — la un nivel valoric apropiat. În ce priveşte şansele la europene, n-aş vrea să mă pronunţ. Nu pentru că aş fi obligat să fac un compliment echipei dv., ci fiindcă ştiu că şi formaţiile Ungariei, Cehoslovaciei (nu mai vorbesc de cea a U.R.S.S.) sînt valoroase.

— Echipa dv. este calificată pentru J.O. de anul viitor. Aţi putea să ne daţi un pronostic referitor la disputa pentru medalii ?

— Fără îndoială, lupta se va da în primul rînd între reprezentativele U.R.S.S. şi Japoniei. Dar eu consider că şi echipele Ungariei, Cehoslovaciei sau României vor avea un cuvînt de spus...

— Omiteţi din această enumerare echipa R.P.D. Coreene...

— Evident, ca şi celelalte participante, fetele noastre se vor pregăti pentru primul loc.

ŞTIRI

● S-au încheiat întrecerile feminine din etapa de zonă a campionatului de calificare. Au cîştigat dreptul de participare la turneul final pentru promovare în divizia B (programat între 20 şi 24 iulie, la Lugoj) echipele Confecţia Bucureşti, Voinţa Craiova, Voinţa Făgăraş, Orizontul Bacău şi Vulturii Textila Lugoj.

Primele două clasate vor activa din toamnă în divizia B.

● Antrenorii lotului naţional feminin au chemat în pregătire şi pe jucătoarea Eva Klein (Medicina Bucureşti) care urmează să funcţioneze pe post de ridicătoare în locul Vioricăi Bincheci, exclusă pentru întîrzieri la antrenamente.

● În urma confirmărilor primite de la echipele invitate să participe la **„Cupa internaţională a F.R.V."**, au fost alcătuite seriile acestei competiţii, astfel : MASCULIN : Viitorul Bacău, Rapid, Politehnica Galaţi, Ruda Hvezda Praga (la Botoşani), I.E.F.S., Politehnica Timişoara, Tractorul Braşov, Dinamo Tirana (la Piteşti), Steaua, Universitatea Cluj, Universitatea Craiova, Botev Vrata (la Craiova); FEMININ : Ceahlăul P. Neamţ, C.P. Bucureşti, Medicina Bucureşti, Lokomotiv Liberec (la P. Neamţ), I.E.F.S., Rapid, C.S.M. Sibiu, Akademik Sofia (la Tîrgovişte). Întrecerile masculine vor avea loc între 16—18 iulie, iar cele feminine între 23—25 iulie.

POPICE

ECHIPA PETROLUL PLOIEŞTI A RATAT CALIFICAREA ÎN FINALA C.C.E.

● Aflate la egalitate de puncte (4) înaintea ultimei etape a primei faze a C.C.E. la popice, echipele Triglav Kranj (Iugoslavia), Petrolul Ploieşti şi Ferencvaros Budapesta s-au întîlnit, în meci decisiv, pe arena primei formaţii. Beneficiind de avantajul terenului propriu, popicarii iugoslavi au cîştigat întrecerea, calificîndu-se astfel în finala competiţiei.

Rezultatele : 1. Triglav Kranj 5 688 p d, 2. Petrolul Ploieşti 5 458 p d, 3. Ferencvaros Budapesta 5 388 p d. Dintre sportivii români, o comportare frumoasă au avut-o Petre Purje — 968 p. d, Toma Niţulescu 928 p d şi Dumitru C. Dumitru — 911 p d.

Clasamentul final al primei grupe a C.C.E. : 1. Triglav Kranj 7 p, 2. Petrolul 6 p, 3. Ferencvaros Budapesta 5 p.

Reprezentanţii ţării noastre au ratat calificarea în confruntarea de la Budapesta, unde s-au clasat pe ultimul loc.

● După cum am anunţat, o selecţionată feminină şi una masculină a asociaţiilor sportive Voinţa din ţara noastră au întreprins un turneu de cîteva jocuri în R. D. Germană. Iată rezultatele : ESPENHAIN : B.S.G. Aktivist — Voinţa 2 660—2 352 p d la fete şi 5 680—5 210 p d la băieţi ; SUHL : Motor — Voinţa 2 245—2 515 p d (f) şi 5 291—5 271 p d (b).

De pe cuprinsul ţării

„FLOAREA PRIETENIEI"

Pionierii — pasionaţi ai cicloturismului — din nouă şcoli ale judeţului Suceava s-au întrecut în cadrul fazei judeţene a expediţiei, devenită tradiţională acum, „Floarea Prieteniei". Ei au avut de străbătut un traseu de 311 km, împărţit în 5 etape, pe ruta Suceava—Siret — Rădăuţi — Moldoviţa — Suceava. Înfruntînd intemperiile, ca şi un drum cu destule dificultăţi, toţi concurenţii au trecut cu bine linia de sosire. Pe primul loc s-au situat şcolile generale din comunele Paltin şi Argel.

Cea de a III-a ediţie a „Florii Prieteniei" se va încheia cu participarea a 30 de pionieri, dintre cei mai buni cicloturişti, la o expediţie în Ungaria (31 iulie — 22 august). N-ar fi exclus ca din acest grup să facă parte şi un reprezentant al Sucevei. Rămîne de văzut care este părerea selecţionerilor. Oricum, noi le dorim succes la... „examenul de admitere" !

INVITAŢIE LA ŞTRAND

Peste 150 de elevi ai Liceului de cultură generală din Cisnădie au amenajat, prin muncă voluntară, în parcul de sub Măgura, în apropierea lacului de acumulare, un frumos ştrand, cu o capacitate de 1 000 de persoane. Trebuie adăugat că la realizarea lucrării tinerii au primit un substanţial sprijin, material şi tehnic, din partea Consiliului popular.

Pentru a-i răsplăti pe cei mai harnici dintre elevi, noi am sugera să li se dea un permis de liberă intrare la ştrand. Ar fi, desigur, o frumoasă şi binemeritată răsplată.

Aşadar, soare să fie, că... lac există. Poftiţi, deci, la ştrand !

MECIUL VETERANILOR

Pasionaţii sportului cu balonul rotund din Sighişoara au asistat la o atractivă dispută fotbalistică. Pe teren au evoluat veteranii fotbalului din Sighişoara şi Tg. Mureş. Şi pentru ca nimeni să nu se supere, conducătorul jocului a consemnat pe foaia de arbitraj scor egal : 3—3.

Oricum, ceea ce rămîne important este ţinerefea sportivă a combatanţilor. Totdeauna o veste ca aceasta ne face plăcere. Este în acelaşi timp şi un excelent îndemn pentru „adepţii" sedentarismului de a părăsi... fotoliile.

MICILE GIMNASTE DIN ORADEA

Acum patru ani profesorul Emeric Ban a început o susţinută muncă cu gimnastele Şcolii sportive din Oradea. Bineînţeles, drumul nu a fost lipsit de greutăţi. Dar după patru ani a început să culeagă primele roade. De curînd, echipa ce o antrenează (în fotografia alăturată, realizată de colaboratorul nostru **Ştefan Vilidar**) a urcat pe treapta cea mai înaltă a podiumului premianţilor la campionatul republican al copiilor (cat. a III-a) disputat la Tg. Mureş.

Este un succes ce răsplăteşte eforturile depuse pînă acum, dar şi obligă. Să sperăm că inimosul antrenor orădean va reuşi în curînd să promoveze în elita gimnasticii noastre feminine elemente de valoare. Doar începutu-i greu...

Rubrică redactată de
Emanuel FANTANEANU
(cu sprijinul corespondenţilor **C. Alexa, I. Ghişa, I. Andrei, Gh. Grunzu, T. Ungureanu, I. Păuş**)

OINA

Între 8—11 iulie, la Bicaz

ÎN COMPETIŢIE — SPERANŢELE SPORTULUI NOSTRU NAŢIONAL

Competiţia republicană rezervată celor mai mici oinişti şi dotată cu trofeul „Cupa speranţelor", a ajuns în faza finală. Astfel, 16 echipe — din cele peste 500 care au luat startul în prima etapă — care au mers din victorie în victorie, îşi vor disputa întîietatea la Bicaz, pentru desemnarea formaţiei cîştigătoare a trofeului pus în joc.

În prima fază finalistele vor fi împărţite în 4 grupe, echipele clasate pe primul loc calificîndu-se în turneul final, care se va desfăşura sistem tur-reutr. Restul formaţiilor se vor întîlni pentru locurile 5—16.

Revenind asupra primelor întreceri ale competiţiei se cuvine să remarcăm munca depusă de comisiile de specialitate din judeţele Olt (115 echipe), Galaţi (40), Suceava (36) şi Constanţa (30), care au reuşit să atragă pe terenurile de oină un număr sporit de şcolari.

fotbal

F.C. ARGEŞ a făcut o bună propagandă fotbalului nostru

● Sportivii români, în centrul atenţiei cercurilor sportive din Teheran, au fost invitaţi la un nou turneu

Intre 24 iunie şi 4 iulie la Teheran, în cadrul unor ample manifestări cultural-sportive, prilejuite de împlinirea a 2500 de ani de la întemeierea statului persian, a avut loc un turneu de fotbal la care au luat parte **echipa secundă a Cehoslovaciei, reprezentativa Iranului, echipele olimpice ale Olandei şi** Turciei (grupa A), **echipa olimpică** a Austriei, **reprezentativa Marocului** — participantă la turneul final al C.M. din Mexic —, **formaţia** Zamalek — campioana R.A.U., şi **F. C. Argeş** (grupa B).

După cum se ştie, fotbaliştii români au avut o comportare frumoasă. Au cîştigat grupa B şi, în final, au reuşit să se claseze pe locul secund (disputînd finala turneului cu echipa naţională a Iranului, care a învins cu 1—0, cîştigînd turneul). Pentru locurile 3—4 s-au întîlnit echipele olimpice ale Turciei şi Austriei (1—0).

După întoarcerea fotbaliştilor piteşteni, am avut o discuţie cu tov. **P. Rapaport**, vicepreşedinte al clubului F. C. Argeş, şi cu antrenorul **Titus Ozon.**

— Spuneţi-ne, tov. Rapaport, mai întîi, cîteva cuvinte despre competiţia la care echipa F.C. ARGEŞ a luat parte.

— Cuprins în ansamblul de manifestări prilejuite de aniversarea statului iranian, turneul de fotbal a depăşit toate aşteptările şi faptul că el s-a desfăşurat sub egida F.I.F.A. şi în prezenţa preşedintelui acestui for, sir **Stanley Rous**, vorbeşte de la sine.

Găzduite la hotelul Evin, la 18 km de Teheran, la o altitudine de 1400 de metri, delegaţiile s-au bucurat de cele mai bune condiţii pe tot timpul şederii lor aici. Turneul a suscitat un mare interes în rîndul amatorilor de fotbal din Teheran. Meciurile, desfăşurate în cuplaj, începute la lumina zilei şi încheiate în nocturnă, au fost urmărite aproape întotdeauna de către 40—45 000 de spectatori, care au umplut pînă la refuz tribunele stadionului central.

— Ce impresie a lăsat F. C. Argeş ?

Aşa s-a calificat în finală F. C. Argeş. Jercan, absent în imagine, a înscris, stabilind scorul (1—0) semifinalei disputate de fotbaliştii români în compania echipei olimpice a Turciei

— Deşi se aflau la sfîrşitul unui sezon competiţional şi evoluau pe o temperatură de 35—45 de grade, toate echipele au făcut faţă situaţiei, disputînd 5 jocuri în 10 zile, într-un ritm viu. N-a făcut excepţie nici formaţia noastră. Ea a realizat meciuri frumoase, aplaudate de către public. F. C. Argeş a avut o comportare bună, reuşind, după cum ştiţi, să ocupe locul 2, performanţă pentru care a primit o splendidă cupă de argint. Ca urmare a bunei evoluţii, echipa noastră a fost invitată din nou în Iran, în perioada 13—21 septembrie, cînd urmează să susţină noi jocuri, cu ocazia inaugurării stadionului de 100.000 de locuri, un edificiu sportiv ce face parte din ansamblul realizărilor şi manifestărilor de care aminteam.

L-am întrebat pe antrenorul Titus Ozon ce echipă a aliniat în acest turneu.

— Ţinînd seama de programul încărcat, am rulat mai mulţi jucători, dar echipa de bază a fost următoarea : Ariciu — Pigulea, (N. Ionescu), Olteanu, Vlad, Ivan, M. Popescu (Pigulea), Prepurgel (Grozea), Dobrescu, Dobrin, Frăţilă, Jercan (Radu).

— Pe cine remarcaţi dintre ei ?

— Întîi pe Ariciu, care a apărat foarte bine. Apoi linia de fundaşi şi, după aceea, mijlocaşii. Sub aşteptări, înaintaşii, cu excepţia meciului cu echipa olimpică a Austriei.

Am adresat o nouă întrebare tov. P. Rapaport :

— Sîntem informaţi că aţi luat unele contacte cu oficialităţile fotbalistice din Iran, precum şi cu unele conduceri de delegaţii străine. Ce ne puteţi spune în acest sens ?

— Conducerea delegaţiei noastre s-a bucurat de o atenţie deosebită din partea amabilelor gazde. Am fost primiţi de generalul Khosrovari, prim-vicepreşedinte al Consiliului de Miniştri şi preşedinte al forului sportiv din Iran. Ne-am întîlnit cu generalul Mokri, preşedintele Federaţiei iraniene de fotbal, care ne-a făcut invitaţia de care vă aminteam, de a reveni în Iran.

Cu conducerea federaţiei marocane s-a stabilit ca echipa naţională a acestei ţări să viziteze România, în luna octombrie, iar F. C. Argeş să întoarcă vizita, în Maroc, în perioada de iarnă. S-au purtat discuţii cu conducerea echipei olimpice a Olandei, în privinţa unor viitoare întîlniri, urmînd ca ulterior să se definitiveze datele respective.

F. C. Argeş a fost o bună mesageră a fotbalului românesc şi, în general, a sportului din ţara noastră. După comportarea meritoasă a echipei noastre, F.C. Argeş are în Iran mulţi prieteni şi admiratori.

CONSTANTIN ALEXE

„Mediul" şi ridicarea capacităţii biologice

Reafirmînd o mai veche opinie, susţinem şi astăzi ideea că jucătorii noştri, multilateral dotaţi, au mult mai multe posibilităţi decît cele etalate zi de zi în evoluţiile lor şi că numai unele carenţe cu caracter „infantil" — menţinute şi accentuate într-un mediu propice — îi fac pe unii dintre ei să nu se realizeze integral la nivelul real al acestor posibilităţi.

Argumentînd cele de mai sus prin jocurile de bun nivel prestate în Mexic de echipa noastră în compania Braziliei şi Cehoslovaciei — în care, ca şi în alte meciuri, componenţii echipei au acţionat într-o sincronizare psiho-fizică şi tactică rar întîlnită la noi —, ni se întăreşte convingerea că în condiţiile unui mediu predominant nu de o sobrietate rigidă, cît de o mai crescută exigenţă şi un mai accentuat spirit de responsabilitate (lucruri în mare parte reuşite prin selecţie şi atitudine la lotul naţional A), multe dintre problemele de comportament pot fi pozitiv rezolvate, creîndu-se şi la cluburi premisele unei pregătiri şi unor evoluţii şi, firesc, rezultate superioare celor actuale.

Cunoscîndu-se faptul că în privinţa raportului dintre fotbalul nostru şi cel european — discuţiile specialiştilor se îndreaptă, în principal, spre complexul şi dificilul subiect al capacităţii biologice, considerăm necesar a sublinia faptul că nu toate componentele acestei capacităţi se situează la un plafon egal cu al adversarilor şi la nivelul performanţelor pe care le dorim.

Venind în sprijinul acestor afirmaţii cu exemple din rîndul jucătorilor noştri de primă mărime **(C. Dinu, Dobrin, Dumitrache, Dumitru, Domide, R. Nunweiller, Lucescu, Tătaru, Dembrovschi, Iordănescu** s.a.m.d.) remarcăm, cu o reală mulţumire, că puţine ţări se bucură de masa de talente de care dispunem noi ; dar, în acelaşi timp, ne încearcă şi o insatisfacţie cauzată de faptul că puţini dintre talentaţii noştri jucători posedă capacitatea de angajare continuă în dinamica jocului, la nivelul majorităţii fotbaliştilor europeni.

Explicaţia acestui paradox constă în faptul că, în general, jucătorii noştri, însumînd calităţile, dar şi defectele temperamentale proprii tipului meridional se adaptează extrem de greu la o muncă intensă (uneori dură, şi prelungită), la un regim de viaţă propriu sportivilor de mare performanţă, dacă sînt neîngrădiţi.

Ca urmare, înclinaţiile lor se manifestă, cu precădere, spre formele de pregătire — şi comportare generală — cu un pronunţat caracter de „joacă", sustrăgîndu-se, deliberat — prin consensul mediului fotbalistic înconjurător —, de la vicisitudinile muncii de pregătire pentru acumulări continue.

Bazaţi pe acestea, emitem părerea că bunele evoluţii şi rezultate ale echipelor noastre, în unele jocuri cu „miză", interne şi internaţionale, sînt determinate — în mare măsură — de capacitatea conducerilor colectivelor respective de a „mobiliza" la jucători, în momentul potrivit, cele mai importante şi excitabile componente ale complexului biologic, generatoare ale unei stări afective optime, dar de scurtă durată. **Depăşindu-şi „condiţia", prin remedii ad-hoc, echipele noastre realizează, uneori, obiectivul imediat, dar nu compensează, în întregime, insuficienţa (cronică) a componentelor fizice şi nervoase : forţa şi rezistenţa psiho-fizică, atribute fundamentale ale fotbalului modern, pe care se materializează şi se valorifică toate celelalte calităţi.**

În opoziţie cu concepţia — eronată, credem noi — potrivit căreia ridicarea capacităţii biologice se poate realiza şi menţine la parametrii doriţi (europeni sau mondiali) numai în cadrul strict al procesului instructiv-educativ, de la cluburi, opinia noastră este că FĂRĂ O COLABORARE CONCENTRICĂ, EFECTIV DINAMICĂ ŞI CONTINUĂ A TUTUROR FACTORILOR CU ACTIVITATE ADIACENTĂ FOTBALULUI, ŞANSELE ÎNDEPLINIRII ACESTUI DEZIDERAT SÎNT REDUSE LA ZERO.

Susţinem aceasta, cunoscute fiind abaterile de la disciplina în joc (frecventele gesticulări şi vociferări în semn de protest la deciziile arbitrilor, aruncarea mingii, injurii la adresa... tuturor, intrări periculoase şi loviri intenţionate), „nevinovatele" escapade extrasportive încheiate deseori într-un mod nedorit, precum şi... bunăvoinţa cu care sînt privite şi tratate aceste manifestări „copilăreşti" la toate nivelele.

Găsindu-se, de regulă, „circumstanţe" favorizante aproape pentru fiecare caz în parte („erori de arbitraj", „adversari provocatori", „lipsa elementului intenţional", „oboseala cauzată de sezonul încărcat" etc.) se uită că toate acestea, infiltrîndu-se, prin repetare, în structura psihică a factorilor principali (jucători, antrenori) creează şi dezvoltă germeni opozanţi complexului proces de pregătire pentru ridicarea capacităţii biologice, la plafonul dorit.

Problema ridicării capacităţii biologice la jucătorii noştri depăşeşte în importanţă periodicele şi singurele „performanţe" interne care se realizează — oricum — de o echipă sau alta, indiferent de plafonul general al acestei capacităţi. Această problemă nu se poate rezolva — sub toate aspectele — numai prin „intensificarea" antrenamentelor, dacă ele — oricît de bine concepute, organizate şi desfăşurate — nu se soldează cu acumulări continue (transformate, apoi, în salturi calitative, printr-o corectă viaţă sportivă), care să ducă la ridicarea acestei capacităţi la parametrii amintiţi.

Conchizînd, „secretul" ridicării capacităţii biologice la jucătorii noştri constă în precizarea relaţiilor şi creşterea responsabilităţii tuturor factorilor cu activitate în această disciplină şi îndreptarea eforturilor spre crearea unui climat de muncă purificat, în cadrul căruia să se poată intensifica procesul de pregătire, valorificîndu-se la maximum „talentul" jucătorilor şi investiţiile materiale şi morale ce se fac în acest scop.

Ion BALANESCU
antrenor

● O veste care va suscita, sîntem siguri, multe comentarii la Craiova. După apreciata (de-a lungul timpului) tripletă de antrenori COIDUM-FRÎNCULESCU-NUŢESCU, se aude că succesor la conducerea tehnică a echipei va fi cuplul ex-internaţionalilor stelişti TĂTARU I—JENEI.

● **Secretarul clubului Universitatea Cluj, TITUS LUCACIU, ne ameninţa ieri că astăzi ne va furniza numele noului antrenor al „şepcilor roşii".**

● Dialog cu ŞTEFAN COVACI despre cel mai discutat — în ultima vreme — talent din fotbalul nostru.

— Cum IORDĂNESCU este la această oră la Atena (n.r. — component al echipei României care participă la Balcaniada de tineret) pot să spun cîteva cuvinte despre el fără teama de a-i face un prost serviciu, aşa cum li s-a făcut şi altor numeroase „stele" tinere, la nasul cărora ulterior a fost foarte greu să ajungi.

Telefonul fără fir...

Un copil foarte bun a ajuns astăzi un fotbalist care promite totul şi care poate ferici orice echipă şi orice antrenor. Spre deosebire de alţi atacanţi valoroşi de la noi, ca Dumitrache sau Neagu, de pildă — exclusiv finalizatori —, **Iordănescu este în stare să înceapă, să continue şi să încheie singur, prin gol, o acţiune.** Pregătit multilateral, cu multă grijă, Iordănescu poate ajunge unul din cei mai mari fotbalişti ai ţării noastre. Nu mă îndoiesc că prietenul meu ANGELO NICULESCU va conta pe el în dificila campanie internaţională de la toamnă.

● **Se dă ca sigur schimbul de jucători STRAT-ION CONSTANTIN intervenit între Rapid şi Jiul.**

● După numeroase oferte respinse, se aude că BOC va reveni tot alături de foştii săi colegi, la Dinamo.

● O ştire neplăcută. Corespondentul nostru din Tîrgovişte ne scrie că răsfăţatul Pavlovici a fost amendat de miliţie cu 1 000 lei pentru atitudine necorespunzătoare pe terenul de sport şi în tribune. După cum se vede, anii trec şi „Pavca" nu învaţă ce trebuie de la viaţă. Păcat.

COMPETIŢIE INEDITĂ LA TÎRGOVIŞTE

La Tîrgovişte, peste 20 de echipe de copii, reprezentînd cartierele şi străzile municipiului, vor căuta să ajungă în finala unei atractive competiţii organizată de Comitetul municipal U.T.C. şi C.J.E.F.S. Finala (de fapt, finalele celor două categorii de vîrstă 10—12 şi 13—15 ani) se va disputa la 4 august, fiind urmată de alte două întîlniri interesante : partida dintre formaţiile de old-boys Metalul şi Petrolul din localitate şi meciul în care divizionara B, Metalul Tîrgovişte, va primi replica unei selecţionate formată din jucători consacraţi, plecaţi de lîngă Turnul Chindiei. Din această selecţionată nu vor lipsi **Cornel Dinu, Nae Ionescu** (Petrolul), **Decebal Neagu** (Universitatea Craiova), **Viorel Popescu** (Progresul Bucureşti), **Savu şi G. Georgescu** (Sportul studenţesc).

Mişu AVANU-coresp.

„CUPA VOINŢA" LA OLD-BOYS

Cu prilejul împlinirii a 20 de ani de la înfiinţare, clubul Voinţa Bucureşti a organizat o competiţie fotbalistică pentru olds-boy (jucători peste 40 de ani), dotată cu „Cupa Voinţa".

Au luat startul 17 echipe, reprezentînd asociaţiile sportive ale cooperaţiei meşteşugăreşti bucureştene. Din întrecerile desfăşurate pe parcursul a două săptămîni, urmărite cu interes de către cooperatorii din Capitală, consemnăm cîteva rezultate : A.S. Tehnometalica — A.S. Av. Îmbrăcămintei 3—1, A.S. Arta Încălţămintei — A.S. Tehnica Încălţămintei 1—0, A. S. Igiena — A. S. Îmbrăcămintea 4—1, A.S. Mobilă şi Tapiterie — A.S. Muncă şi Artă 3—0. Semifinale : A.S. Mobilă şi Tapiterie — A.S. Igiena 3—0, A.S. Tehnometalica — A.S. Arta Încălţămintei 6—5, (după executarea a cîte 5 lovituri de la 11 m).

Finala a opus pe A.S. Tehnometalica şi A.S. Mobilă şi Tapiterie. După scurgerea timpului regulamentar (s-au jucat două reprize a 20 de minute), scorul a fost egal 1—1 (1—1). Pentru desemnarea învingătorului a fost nevoie să se apeleze la executarea a cîte 5 lovituri de la 11 m. Cei de la Mobilă şi Tapiterie au transformat o dată, Tehnometalica de trei ori, intrînd în posesia frumoasei cupe de cristal. Deci rezultat final A.S. Tehnometalica — A.S. Mobilă şi Tapiterie 4—2 (1—1).

Pentru a fi în ton cu vîrsta jucătorilor, partidele au fost conduse de un veteran al fluierului, Mircea Cruţescu (63 de ani). În încheiere, se cuvine să adresăm felicitări clubului Voinţa pentru reuşita întrecerilor.

Aurel PAPADIE

TRANDAFIR DE LA CRAIOVA...

DONOSE

În echipa de A joacă „banii Craiovei" Oblemenco, Bălan, Deselnicu, Niţă, Strîmbeanu etc... În acest timp, în laboratorul stadionului Central se pregătesc „speranţele". Craiovenii pornesc de la un principiu sănătos : „Ne creştem trandafirii cu mîna noastră. Nu vrem să mai luăm nimic din grădina vecinului". Vorba aceea : să fie... „Trandafir de la Craiova !".

Antrenorul Gh. Nuţescu ne spune :

— Taşcu, Tacoi şi Zdrăilă (ultimul, actualmente, transferat la Galaţi) — din prima „şarjă" — au pornit de la „tineret". Apoi au urmat Oprea, Niculescu, Deselnicu, Lepădatu, şi Smarandache. Alţii — Taţă, Bălosu, Stanciu şi Silviu Stănescu — au trecut la Electroputere. Nu-i rău, însă. Au rămas tot în „Cetatea Banilor" !

— Există coordonate noi în munca de pregătire a tineretului ?

— Bineînţeles. Fotbalul cere tot mai multe eforturi, datorită ritmului mereu sporit în care este abordat. De aceea, optăm pentru intensitatea mai mare a efortului la antrenament. Ar fi de adăugat că noi ne-am propus să aclimatizăm pe fiecare jucător cu două sau trei posturi. În fotbalul modern el trebuie să fie apt pentru joc şi ca apărător şi ca atacant pentru a răspunde necesităţilor tactice ale echipei.

— Ce părere aveţi despre tinerii lansaţi în ultima vreme la „Universitatea Craiova" ?

— Donose şi Boşoteanu satisfac pe deplin. Sînt băieţi buni, cuminţi, ascultători, cu dragoste pentru fotbal. Donose, însă, după părerea mea, a fost suprasolicitat anul acesta, fiind chemat şi la loturi. A urmat accidentul de la Iaşi (două săptămîni în ghips) şi acum traversează o perioadă mai dificilă. E foarte obosit. Sînt convins, însă, că se va pune curînd pe picioare. N-are decît 19 ani.

— De Smarandache nu pomeniţi nimic ?

Gh. Nuţescu tace o vreme, cam încurcat, apoi se decide să-şi ia inima-n dinţi :

— Cu Smarandache se petrece altceva. E foarte talentat dar are un caracter cam dificil. Suportă greu reproşurile, nu e disciplinat. Sperăm, însă, că dragostea pentru fotbal va fi mai puternică şi va deveni un băiat bun. E spre binele lui. Şi al clubului nostru, bineînţeles...

— Care sînt „noutăţile" echipei de tineret ?

— Au apărut cîţiva băieţi promiţători. Aş da şi cîteva nume : Ustabacie, Păunescu, Stan, Brînzan, Cioară, Negrilă, Duval, Rădulescu, Hîrzoiu, toţi elevi între 17—18 ani. Nu pot pune mîna-n foc că vor ajunge fotbalişti de prima mînă. Calităţi au, e drept, dar rămîne de văzut dacă vor munci cu pasiune şi ambiţie...

m. g.

LA SPORT CLUB BACĂU

ÎNCREDERE ÎN POSIBILITĂŢILE ECHIPEI ÎNTINERITE

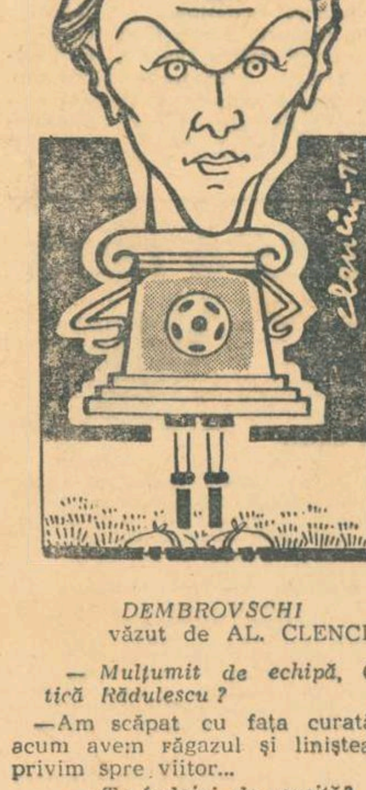

DEMBROVSCHI
văzut de AL. CLENCIU

— Mulţumit de echipă, Costică Rădulescu ?

—Am scăpat cu faţa curată şi acum avem făgazul şi liniştea să privim spre viitor...

— Te îndoiai de reuşită?

— Nici o clipă. Cu toate că am riscat la un moment dat, schimbînd echipa „din mers". Sînt bucuros, însă, că nu m-am înşelat...

—Ce satisfacţii ai?

— Promovările reuşite ale lui Catargiu şi Sinăuceanu, recuperarea lui Rugiubei şi Florea...

— Pană rămîne la Bacău?

— Cred că da. Trebuie să şi dea un examen şi, în funcţie de el, se va decide unde urmează facultatea: la Bacău sau la Iaşi.

— Ce jucători noi vor veni în lotul echipei ?

— Mărculescu de la C.F.R. Paşcani (atacant central). Pelea şi Mărgăşoiu (de la Ştiinţa Bacău).

—Cu Nedelcu ce se-ntîmplă ?

— Va deveni, probabil, antrenorul echipei de tineret!

— Care este programul de vară ?

— Vacanţă pînă la 15 iulie. Velicu, Hriţcu, Comănescu, Băluţă şi Dembrovschi merg la mare pentru nămol. La 15 iulie, lotul se reuneşte la Bacău, pentru control medical şi analiza campionatului. Ne vom stabili apoi, la Poiana Braşov, după care plecăm în turneu în U.R.S.S., pentru trei jocuri. E un turneu destul de puternic. (Participă două echipe divizionare şi selecţionata olimpică a U.R.S.S.). Ne întoarcem în ţară la 15 august, cînd vom susţine două jocuri de verificare, apoi, la 22 august, se ridică cortina în noul campionat ; sperăm să avem o comportare cît mai bună...

— Unde îţi petreci vacanţa ?

— La pescuit... Acolo voi reflecta asupra problemelor echipei. Sînt destule, te rog să mă crezi. Avem multe lucruri de îndreptat. Ne aşteaptă o toamnă grea, cu un obiectiv major: consolidarea echipei noastre clădită pe tineret!...

★

Dialog cu „fotbalistul cu statuie".

— Ce faci, Dembo? Te gîndeşti la... ultimul meci jucat la Bacău?

— Nu. Nu a fost ultimul meci. Rămîn aici. Aşa am hotărît. E drept, au existat cîteva propuneri pentru Bucureşti, dar nu plec! Ce să faci, *continuă el*, jucătorul, uneori, e un sentimental. Nu uit că acest club m-a lansat, am legat prietenii trainice cu băieţii, voi da examen la şcoala de maiştri, sînt multe lucruri, cum să spun, de care nu te desparţi cu una cu două...

— Ene Daniel a primit dezlegare pentru Rapid, nu ?

— Da. El voia să plece mai de mult, are familia în Capitală. Îmi pare rău că nu vom mai juca împreună. Mulţi ani ne-am înţeles bine. Dar, iată, a reapărut Rugiubei şi toţi spun că treaba merge bine, cu el în loc. E un talent adevărat şi acum a promis că se va ţine de treabă serios. A terminat liceul şi s-a însurat. În orice caz, în toamnă se va vorbi despre cuplul Dembrovschi-Rugiubei. Vă promit!

— Rămîn băieţii la S.C. Bacău ?

— Toţi, minus Ene. Şi antrenorul C. Rădulescu. Vrem să facem o echipă bună în toamnă şi, sub bagheta lui „nea Costică" o să reuşim. Are o gură afurisită uneori, dar în el bat şapte inimi şi trăieşte numai pentru fotbal. De aceea e şi greu să te desparţi de el!...

— Ai avut un sezon cam... agitat.

— Recunosc. Totul a pornit de la accidentul de maşină din august. Stîlpul acela de beton din faţa fabricii din Buhuşi a dat în mine cum nu dăduse nici cel mai aprig adversar. Meniscul mi s-a rupt în trei! M-a operat dr. Tomescu şi, fireşte, a făcut o treabă admirabilă. Dar tot timpul, apoi, am jucat cu gîndul că trebuie să mă feresc. Am avut un sezon slab, dar pe urmă, încet, încet, mi-am mai revenit. Terenul „tare" nu-mi convine o spun drept. Şi acum mă mai jenează uneori genunchiul, dar strîng din dinţi şi joc mai departe. Cu iugoslavii am dat un fel de examen. Începusem să am complexe. Mi-am spus înainte de meci: *„Acum trebuie să aflu dacă mai pot sau nu juca fotbal ca lumea !"* Am reuşit o partidă destul de bună şi asta mi-a dat curaj.

— Te aşteaptă o toamnă agitată...

— Şi pe mine şi pe ceilalţi „tricolori". Pe finlandezi trebuie să-i batem la trei-patru puncte diferenţă. Apoi, vom sta de vorbă şi cu cehii, în noiembrie...

— Şi ? Ce părere ai ?

— Păi o să batem! Nici nu mă gîndesc să nu batem. Acum nu ne mai mulţumim cu... meci nul !

— Unde îţi petreceai vacanţa!

— Cîteva zile la mare, apoi la părinţi, la Sighetul Marmaţiei...

— Pleci tot cu maşina ?

— Bineînţeles...

— Te rog, fii atent, Dembrovschi...

G. MIHALACHE

Şedinţa Biroului federal

(Urmare din pag. 1)

tru divizia C şi campionatele judeţene ; tot în viitorul apropiat se va reorganiza colegiul de arbitri sub conducerea lui Andrei Rădulescu. S-a anunţat realcătuirea loturilor divizionare A, B şi C de arbitri, care vor urma, înaintea de începerea noului campionat un curs de instructaj.

În săptămînile următoare, biroul F.R.F. va invita la o consfătuire preşedinţii C.J.E.F.S. şi vicepreşedinţii care răspund de fotbal. La rîndul lor, membrii Biroului F.R.F. se vor deplasa în toate judeţele ţării pentru a prezenta hotărîrile Biroului federal şi a discuta cu organele teritoriale măsurile pentru îmbunătăţirea activităţii fotbalistice precum şi măsurile preconizate pentru întărirea muncii educative cu fotbaliştii.

★

Tot în şedinţa sa de ieri, Biroul F.R.F. a hotărît să trimită Ministerului de Finanţe o adresă prin care solicită un control financiar la gestiunile secţiilor divizionare A, B şi C.

★

De asemenea, Biroul F.R.F. a anunţat ţinerea unui curs cu antrenorii şi medicii loturilor divizionare A în perioada 26—28 iulie la Bucureşti. Tot ieri au fost desemnaţi antrenorii federali care vor controla şi vor ajuta munca de pregătire a echipelor româneşti angrenate în cupele europene : **Angelo Niculescu** a fost delegat la Dinamo, **Cornel Drăguşin** la Rapid, **Emerich Vogl** la Steaua şi **Gheorghe Ola** la U.T.A.

★

Deoarece la finala „Cupei României" Dinu, Ciugarin şi Vigu au avut comportări necorespunzătoare pe teren, ei au fost sancţionaţi la drepturile sportive. Făcîndu-se vinovat de manifestări de indisciplină repetate, de jignirea arbitrilor ca şi de atitudine nesportivă la festivitatea de premiere, lui **Dinu**, ca şi lui **Dumitrache**, care manifestă de multă vreme lipsă de interes în pregătire şi în joc, şi care duminică, tot la festivitatea de premiere, a avut o nouă atitudine nesportivă — Biroul federal a hotărît să li se aplice pedeapsa suspendată condiţionat (ei nu vor juca o etapă în campionatul viitor), hotărînd, de asemenea, **scoaterea lor din lotul reprezentativ pe timp nelimitat.**

★

Tot în şedinţa de aseară, Biroul F.R.F. a aprobat efectuarea turneului echipei Dinamo, în august, în Spania, ca şi participarea echipei olimpice la două jocuri, în luna septembrie, în Iran.

★

În fine, ieri s-a stabilit — definitiv — participarea presei la activităţile tuturor comisiilor şi organismelor F.R.F.

„TURNEUL PRIETENIA"

Intre 6—16 august va avea loc în R.D.G. turneul internaţional de juniori „Turneul Prieteniei". Lotul nostru, alcătuit din juniori născuţi după 1 august 1953, se va definitiva în tabăra naţională organizată (pînă la 30 iulie) în oraşul Victoria, acolo unde se află şi antrenorii naţionalei de juniori **Constantin Ardeleanu şi Vasile Zavoda.**

Autoturisme, excursii în Grecia şi bani la tragerea excepţională Pronoexpres de duminică 11 iulie 1971

Numai pînă sîmbătă 10 iulie a.c. vă mai puteţi procura biletele pentru tragerea excepţională Pronoexpres din 11 iulie, tragere care se bucură de mare interes în rîndul participanţilor încă din primele zile de vînzare.

Această tragere excepţională se prezintă cu numeroase şi valoroase cîştiguri în autoturisme, excursii în GRECIA şi bani.

Vor fi efectuate 5 extrageri de cîte 8 numere din 45. În total se vor extrage 40 de numere. Se poate participa cu variante de 3, 6 şi 15 lei.

Cu variantele de 15 lei puteţi participa la toate extragerile cu şanse mari de cîştig.

Tragerea va avea loc duminică 11 iulie a.c. la Bucureşti în sala Clubului Finanţe-Bănci din strada Doamnei nr. 2.

Sîmbătă 10 iulie, este ULTIMA ZI pentru procurarea biletelor.

PRONOEXPRES

NUMERELE EXTRASE LA CONCURSUL Nr. 27 DIN 7 IULIE 1971

FOND GENERAL DE PREMII: 2.674.743 lei din care 1.677.399 lei report

EXTRAGEREA I: 12 28 30 15 33 1

FOND DE PREMII: 1.748.695 lei din care 1.231.138 lei report cat. 1

EXTRAGEREA a II-a: 27 9 31 22 17

FOND DE PREMII: 926.048 lei din care 446.263 lei report cat. A

Plata premiilor pentru acest concurs se va face astfel:

În Capitală începînd de la 15 iulie la 21 august 1971 inclusiv;

În ţară de la 19 iulie la 21 august 1971 inclusiv.

CIŞTIGURILE TRAGERII LOTO DIN 2 IULIE 1971

EXTRAGEREA I: Categoria 1: 2 variante 10% a 73.990 lei; categoria 2: 1 variantă 25% a 32.131 lei şi 4 variante 10% a 12.853 lei; categoria 3: 12.05 a 6.933 lei; categoria 4: 36,80 a 2.270 lei; categoria 5: 104,75 a 798 lei; categoria C: 217,25 a 385 lei.

EXTRAGEREA a II a: Categoria A: 1 variantă 25% a 66.241 lei; B: 3,65 a 18.148 lei; C: 16,85 a 3.931 lei; D: 19,40 a 3.414 lei; E: 29,35 a 2.257 lei; F: 40 a 1.656 lei.

AMBELE EXTRAGERI: Categoria Z: 1321,30 variante a 100 lei

Premiile de categoria 1 au revenit participanţilor DUŢU IONEL şi DUŢU CONSTANTIN din Bucureşti, iar premiul de categoria A lui GHEORGHIU ION din Buzău.

Rubrică redactată de LOTO — PRONOSPORT

PROGRAMUL PRIMULUI TUR AL CUPELOR EUROPENE LA FOTBAL

Cele mai bune echipe de club de pe continent se află din nou în fața unei alte ediții a cupelor europene de fotbal: **Cupa campionilor, Cupa cupelor** și **Cupa U.E.F.A.** Programul primului tur alcătuit ieri, la Geneva, prin tragere la sorți, este deosebit de atractiv. Principalele partide în afara celor ce vor fi susținute de echipele noastre, se anunță cele dintre **Galatasaray-T.S.K.A. Moscova, Internazionale-A.E.K., Marseille-Gornik Zabrze, Ajax Amsterdam-Dynamo Dresda** (C.C.E.), **Olympiakos-Dinamo Moscova, Rennes-Glasgow Rangers** (Cupa cupelor), **(St. Etienne-F.C.Köln, Bologna-Anderlecht, Chemie Halle-Eindhoven** (Cupa U.E.F.A.) etc.

Iată programul complet al primului tur din cele trei competiții:

CUPA CAMPIONILOR EUROPENI

F. C. Valencia	— U.S. Luxemburg (meci preliminar)
Galatasaray Istanbul	— T.S.K.A. Moscova
Standard Liège	— Linfield Belfast
B. K. Copenhaga	— Celtic Glasgow
Feijenoord Rotterdam	— Olympia Nikosia
DINAMO BUCUREȘTI	— SPARTAK TRNAVA
Internazionale Milano	— A.E.K. Atena
Ujpesti Dozsa	— Malmö F.F.
Cork Hibernians	— Borussia Mönchengladbach
Olympique Marseille	— Gornik Zabrze
Wacker Innsbruck	— Benfica Lisabona
Ajax Amsterdam	— Dynamo Dresda
T.S.K.A. Sofia	— Partizan Tirana
Învingătoarea meciului preliminar	— Hajduk Split
Stromsgoset	— Arsenal Londra
Reipas Lahi	— Grasshoppers Zürich
Akranes	— Sliema Wanderers

CUPA CUPELOR

B 09 Odense	— Austria Viena
Fram Reykjavik	— Hibernian La Valetta (ambele meciuri-preliminarii)
Servette Geneva	— F. C. Liverpool
Distillery Belfast	— F. C. Barcelona
Dynamo Berlin	— Cardiff City
Jeunesse Hautcharage	— Chelsea Londra
F. C. Limerick	— Torino
Lyn Oslo	— Sporting Lisabona
Skoda Plsen	— Bayern München
Komloi Banyasz	— Steaua roșie Belgrad
Olympiakos	— Dinamo Moscova
Rennes	— Glasgow Rangers
Levski Spartak (sau Lokomotiv Plovdiv)	— Sparta Rotterdam
Dinamo Tirana	— Austria Viena (sau Odense)
Atvidaberg	— Zaglebie Sosnowiec
REYKJAVIK (SAU HIBERNIAN)	— **STEAUA BUCUREȘTI**
Famagusta	— A. C. Beerschot
Mikkeli	— Eskisehir

CUPA U.E.F.A.

Lierse S. K.	— Leeds United
Hertha	— Elfsborg Boras
F. C. Dundee	— Akademik Copenhaga
Rosenborg Trondheim	— I.F.K. Helsinki
Vasas Budapesta	— Shelbourne Dublin
Glentoran Belfast	— Eintracht Braunschweig
Keflavik	— Tottenham
Celta Vigo	— F. C. Aberdeen
A.D.O. Haga	— Aris Bonneweg
Wolverhampton Wanderers	— Academica Coimbra
St. Etienne	— F. C. Köln
F. C. Lugano	— Legia Varșovia
F. C. Porto	— Nantes
Hamburger S. V.	— St. Johnstone
Southampton	— Atletico Bilbao
Bologna	— S. C. Anderlecht
NAPOLI	— **RAPID BUCUREȘTI**
Vitoria Setubal	— Nimes
Atletico Madrid	— Panionios Atena
F. C. Carl Zeiss Jena	— Lokomotiv Plovdiv (sau Spartak Sofia)
Real Madrid	— F. C. Basel
Marsa (Malta)	— Juventus Torino
Dinamo Zagreb	— Botev Vrata
U. T. ARAD	— AUSTRIA SALZBURG
Fenerbahce Istanbul	— Ferencvaros Budapesta
Milan	— Digenis Akritas (Cipru)
V.S.S. Kosice	— Spartak Moscova
Djurgorden Stockholm	— O.F.K. Beograd
Rapid Viena	— Vlasnija (Albania)
Zeljeznicear Sarajevo	— F. C. Bruges
Chemie Halle	— P.S.V. Eindhoven
Zaglebie Walbrzych	— Union Teplice

sportul în lume

VA REUȘI VALERI BORZOV SĂ ÎNTRERUPĂ SUPREMAȚIA OLIMPICĂ A SPRINTERILOR AMERICANI?

„Aș da 100.000 de dolari ca să am un sprinter de valoarea lui Borzov în echipa Statelor Unite la Jocurile Olimpice de la München". Spuse de un antrenor național (Stan Wright), căruia i-au trecut prin mînă de-a lungul anilor o sumedenie de alergători de supercalsă, cuvintele de mai sus capătă o greutate deosebită. Înainte de a trăda criza sprintului american — dacă poate exista o criză cînd ai 30 de alergători sub 20.6 secunde la 200 m — cuvintele lui Stan Wright denotă, în primul rînd, o admirație sinceră pentru clasa lui Valeri Borzov.

Deși creditat cu un rezultat foarte bun (10,2) încă în anul Olimpiadei mexicane — an în care Borzov cîștiga trei titluri la jocurile europene pentru juniori de la Leipzig, — numele lui Valeri — al doilea mare Valeri al atletismului sovietic — nu spunea nimic amatorului de atletism prins în virtejul avalanșei de recorduri mondiale stabilite în anul olimpic. În sezonul următor însă, sezon de „răgaz post-olimpic", Valeri îi uimește pe toți specialiștii, egalînd în cadrul campionatelor Uniunii Sovietice, la Kiev, recordul european vechi de aproape un deceniu al vest-germanului Armin Hary, performanță reușită în 1968 și de francezul Roger Bambuck ca și de compatriotul lui Borzov, Vladislav Sapeja. Neîncrederii cu care a fost privită la început realizarea lui Borzov i-au luat locul, în toamna aceluiași an, superlativele care salutau victoria sa la campionatele Europei desfășurate la Atena. De atunci, iui Borzov, care era de fapt cel mai bun sprinter al continentului, ii este recunoscută **de drept** această calitate, deoarece nici unul din alergătorii de viteză europeni nu se poate lăuda cu o victorie asupra campionului sovietic, pe distanța sa preferată, 100 m.

Finișul impetuos al lui Valeri Borzov surprins de un fotoreporter la finala Cupei Europei — 1970.

Afirmația se extinde și asupra sezonului „indoor". Borzov cucerind de două ori consecutiv (1970 și 1971) titlul de campion european de sală la 60 m.

Debutul actualului recordman european n-a avut nimic senzațional, 13 secunde fiind la îndemîna multor copii de 14 ani. Sub îndrumarea lui Boris Voitas, antrenorul care i-a pus lui Valeri pantofii cu cuie în picioare, tînărul de constituție longilină (1,82 m) dar cu o musculatură puternică (greutate 78 kg) ajunge în trei ani la 10,5 pe 100 m și 22,0 pe 200 m. În acel an, 1966, devine student al Institutului de Educație Fizică din Kiev și trece în grija meticului Valentin Petrovski. Acesta l-a transformat pe Valeri nu numai într-un atlet de talie mondială, dar au făcut dintr-un tînăr nervos, impresionabil, un om echilibrat, stăpîn pe toate acțiunile sale. Numeroasele exerciții de tehnică au eliminat orice mișcare inutilă ce ar fi putut să-i frîneze înaintarea și au dat un aspect fluent, armonios, alergării sale. Atlet modern, Borzov este în același timp un sportiv inteligent, capabil să-și analizeze fiecare urmă lăsată pe zgură. Simbioza perfectă dintre el și profesorul său stă la baza rezultatelor obținute. La 22 de ani, cu o valoare unanim recunoscută, cu o constanță a rezultatelor probînd resurse superioare, Valeri Borzov se anunță principalul candidat la titlul european la campionatele de la Helsinki și, așa cum afirmă mulți tehnicieni, singurul capabil să înfrîngă supremația olimpică a alergătorilor de viteză americani... ceea ce a și lăsat să se întrevadă recent, la Berkeley, în condiții atmosferice dificile.

Vladimir MORARU

TENISMENII ROMÂNI VICTORIOȘI ÎN TURNEE INTERNAȚIONALE

Tenismenii români **Sever Mureșan** și **Constantin Popovici** s-au calificat pentru cel de-al treilea tur al turneului internațional de la Bratislava. Mureșan l-a învins cu 7—5, 6—3 pe Balat (Cehoslovacia) și cu 7—5, 6—4 pe L. Kalamar (Ungaria). Popovici l-a eliminat în turul II cu 6—3, 3—6, 6—2 pe Slijek (Cehoslovacia).

În prima zi a turneului internațional de tenis de la Baastad (Suedia), jucătorul român **Ion Țiriac** l-a învins cu 6—3, 6—2 2—6, 6—2 pe suedezul Bo Holmstroem. Alte rezultate: Barthes — Berner 6—4, 6—4, 6—7, 6—2; Franulovici — Seewagen 6—2, 6—3, 6—2. Surpriza primului tur a furnizat-o suedezul Jemsby, care l-a eliminat cu 6—4, 6—4, 6—7, 6—3 pe francezul Georges Goven.

MERCKX DETRONAT DE ZOETEMELK ÎN ETAPA A 10-a A TURULUI FRANȚEI

După 10 etape Turul ciclist al Franței are un nou lider în persoana rutierului olandez Zoetemelk. El este urmat în clasamentul individual general de spaniolul Ocana la 1 sec., G. Petterson (Suedia) la 40 sec., Merckx (Belgia) la un minut, Thevenet (Franța) la 1:22, Van Impe (Belgia) la 3:24, Mortensen (Danemarca) la 4:28, Motta (Italia) la 5:13.

Etapa a 10-a disputată pe distanța Saint Etienne — Grenoble (188,500 km) a revenit francezului Bernard Thevenet în timpul de 5 h 24:33. În același timp cu învingătorul au mai sosit Petterson, Zoetemelk și Ocana. Eddy Merckx a terminat etapa pe locul 7 în 5 h 26:09.

1-0 cu Iugoslavia

FOTBALIȘTII ROMÂNI AU OBȚINUT PRIMA VICTORIE LA BALCANIADA DE LA ATENA

ATENA, 7 (prin telefon, de la trimisul nostru special).

Marți dimineață, grupul fotbaliștilor români a vizitat Acropole. Era caniculă și lume multă, fiindcă Atena este invadată în această perioadă de turiști de pretutindeni. Băieții au urcat panta ce duce spre Propilee, au trecut prin această intrare monumentală și au pătruns în interiorul Parthenonului. Aici aveau să li se pună la dispoziție cîteva date despre templul zeiței Atena, ridicat în timpul lui Pericle, sub conducerea lui Phidias, date care au darul să adîncească înțelegerea și să sporească emoția. După Parthenon, fotbaliștii echipei naționale de tineret au mers spre zidurile din partea de răsărit a Acropolei, ziduri care ajung la o înălțime ametitoare. Ele au fost construite în trecut pentru apărarea citadelei zeiței orașului. Eretheionul, celălalt mare templu din incinta Acropolei, cu porticurile lui inegale, susținute de coloane sau de cariatide, a fost și el îndelung admirat, după care tricolorii au coborît, plecînd cu autocarul la Grand Chalet. Acesta a fost evenimentul excepțional al unei zile libere. Timpul trece repede, și iată echipa română ajunsă din nou în fața unei încercări, meciul cu Iugoslavia.

Din nou un public numeros și lacom de fotbal a făcut să troznească de atîta înghesuială tribunele stadionului Panathinaikos, în timp ce cîteva mii de nefericiți au rămas pe la porți. În deschidere: **România — Iugoslavia**, partidă grea și cam întunecată. Am cîștigat cu 1—0, grație întregii echipe care a luptat formidabil, fără să joace prea bine. Am cîștigat grație lui Iordănescu, nu numai autorul golului, dar și cel mai inteligent fotbalist de pe teren. Lipsa de randament a echipei noastre s-a datorat evoluției crispate și confuze a jucătorilor de la mijlocul terenului, unde Hajnal, în special, s-a comportat de la început mediocru și n-a fost schimbat decît în min. 66. De aici au provenit toate greșelile: supraaglomerarea centrului terenului în atac, pase greșite, combinații previzibile și o libertate nepermisă înaintașilor adverși. Băieții au compensat printr-un travaliu imens, prin acțiuni bine judecate cînd de unul cînd de altul și prin reflexele unui mare portar, Iordache. Golul a fost marcat în min. 56, cînd Iordănescu a fentat un șir de adversari, a pasat și a reprimit de la Broșovschi, a mai driblat încă o dată și a șutat imparabil. Adversarii noștri au jucat bine, făcînd cea mai reușită partidă a lor de pînă acum, dar au fost deseori duri și puși pe gîlceavă. Antrenorii Ola și Cosmoc au recurs la serviciile următorilor jucători: **Iordache — Niculescu, Sătmăreanu II, Stoicescu, Popovici, Simionaș, Hajnal** (min. 66, Beldeanu), **Marica** (min. 59, Cassai), **Iordănescu, Broșovschi, Năstase.** A arbitrat bine N. Ianopoulus — Grecia.

Romulus BALABAN

Balcaniada de șah

Echipa noastră susține meciurile decisive în ultimele două runde

ATENA, 7 (prin telefon, de la trimisul nostru special). — Runda a II-a a Balcaniadei de șah (în care echipa noastră a fost liberă) a programat unul din derbyurile competiției, întîlnirea Iugoslavia-Bulgaria.

Iugoslavii au deplasat la Atena un lot de tineret, care nu cuprinde pe nici unul dintre jucătorii consacrați ai acestei țări. Bulgarii, în schimb, aliniază garnitura lor de bază cu trei mari maeștri la primele trei mese.

Și totuși, la tablă nu s-a simțit vreo diferență de valoare. Dimpotrivă, iugoslavii au dominat întîlnirea și adversarii lor au trebuit să depună eforturi serioase pentru a smulge o egalitate. La această oră scorul este $2^1/_2$—$2^1/_2$ dar în partida întreruptă marele maestru Pidevski luptă pentru remiză.

Drimer a întrerupt pentru a doua oară partida sa din meciul România-Turcia. Finalul de turnuri și pioni este din păcate remiză.

Aseară, la încheierea celor 5 ore de joc România conducea cu $1^1/_2$—$^1/_2$ în întîlnirea cu Grecia (4 partide întrerupte), iar Iugoslavia cu 3—1 (2) în fața Turciei.

În clasament: Bulgaria 7 (1), România 6 (5), Iugoslavia $5^1/_2$ (3) toate din 2 jocuri.

Pentru echipa României greul începe abia acum. Ea va juca joi cu Iugoslavia iar sîmbătă, în ultima rundă, cu Bulgaria. În aceste jocuri se va hotărî cîștigătoarea Balcaniadei șahiste.

Valeriu CHIOSE

BOXERII JUNIORI AU PLECAT LA BUDAPESTA

Aseară, echipa reprezentativă de box (juniori) a țării noastre a părăsit Capitala îndreptîndu-se spre Budapesta, locul de desfășurare a unui turneu internațional de juniori. Întrecerile vor avea loc în zilele de 9, 10 și 11 iulie. Antrenorii Eugen Douda și Dumitru Ion au deplasat următorul lot de pugiliști: Remus Cosma Dinu Condurat, Marian Lazăr, Constantin Ștefanovici, Simion Cuțov, Adrian Guțu, Sandu Mihalcea, Marcel Lupu, Ion Băbescu, Vasile Croitoru, Marian Culineac și Aurel Manole.

UNIVERSIADA DE ȘAH

MAYAGUEZ 7 (Agerpres). — După trei runde, în cea de-a 18-a ediție a Universiadei de șah, care se desfășoară la Mayagüez (Porto Rico) pe primele locuri în cele trei grupe preliminare se află echipele U.R.S.S., S.U.A. și Israelului.

Iată cîteva rezultate: U.R.S.S.-Ecuador 3—1; S.U.A.-Mexic 4—0; Israel-Guatemala 3—1; Porto Rico-Peru 2,5—1,5; Islanda-Brazilia 2—2; Canada-Costa Rica 3—0(1).

KEINO 3:54,4 PE O MILĂ!

STOCKHOLM, 7 (Agerpres). — În concursul atletic desfășurat în nocturnă la Stockholm, campionul olimpic **Kipchoge Keino** (Kenya) a stabilit cea mai bună performanță mondială a anului în proba de o milă cu timpul de 3:54,4. El i-a întrecut pe Ulf Hoegberg (Suedia) — 3:57,6 și John Mason (S.U.A.) — 3:59,2. Celebrul fondist american Jim Ryun s-a clasat pe locul 10 cu 4:17,3.

Discobolul american Jay Silvester a cîștigat proba sa favorită cu performanța de 65,50 m. El a terminat învingător și în proba de aruncarea greutății cu 19.95 m, întrecîndu-l pe favoritul probei, compatriotul său Al Feuerbach — 19.78 m. Sprinterul Jean Louis Ravelomanantsoa (Republica Malgașă), revelația actualului sezon, s-a clasat pe primul loc în cursa de 100 m cu 10,3. Proba feminină de 800 m s-a încheiat cu victoria sportivei iugoslave Vera Nikolici, cronometrată în 2:02.4.

Alte rezultate: 1 500 m: Polhill (Nou Zeelandă) — 3:42,7: săritura în înălțime: Dahlgren (Suedia) — 2,13 m; 110 m garduri: Forsander (Suedia) — 14,1; 400 m: Smith (S.U.A.) — 46,4; săritura în lungime: Hines (S.U.A.) — 7,78 m.

DAN IRIMICIUC — LOCUL IV LA SABIE

(Urmare din pag. 1)

De altfel prima grupă a reunit pe cei mai buni specialiști în această armă: campionii mondiali **Tibor Pezsa** — Ungaria (1970 — Ankara), **Mark Rakita** — U.R.S.S. (1967 — Montreal), campionul olimpic **Jerzy Pawlowski** — Polonia (1968 — Mexico), pe **Vladimir Nazlimov** — U.R.S.S. (locul III în C.M. 1970), campionul Franței **Regis Nonnissent** și redutabilul trăgător maghiar **Tamas Kovacs.**

Primul loc a revenit campionului polonez **Pawlowski** cu 5 victorii fiind urmat de **Bonnissent** cu 3 v. și **Kovacs** cu 2 v. Cîte două victorii au realizat de asemenea **Rakita** și **Pesza** dar ambii au avut tuș-averaj inferior celui obținut de **Kovacs.** Ultimul s-a clasat **Nazlimov** cu o singură victorie.

În cealaltă semifinală, campionul nostru **Dan Irimiciuc** a evoluat în compania unor nume consacrate: campionul mondial din 1969 **Viktor Sidiak,** doi din finaliștii „mondialelor" de anul trecut **Peter Marot** (Ungaria) și **Eduard Vinokurov** (U.R.S.S.) precum și italianul **Michele Maffei** și maghiarul **Peter Bakonyi. Irimiciuc** a abordat asalturile cu o admirabilă voință de a învinge și a reușit să-l secundeze pe **Rakita,** avînd același număr de victorii — 4. Pe locul 3 s-a clasat italianul **Maffei** cu 3 v. Tot 3 v. a obținut și **Marot** dar avînd un tuș-averaj inferior a ratat calificarea în finală.

Ultimul episod al acestei probe a început la ora 21 (ora Bucureștiului) reunind pe planșa centrală de la Wiener Stadthalle șase trăgători din șase țări diferite: **Pawlowski** (Polonia), **Bonnissent** (Franța), **Kovacs** (Ungaria), **Sidiak** (U.R.S.S.), **Irimiciuc** (România) și **Maffei** (Italia). Se anunță, așadar, o întrecere foarte deschisă în care reprezentantul țării noastre se poate clasa pe un loc de cinste dacă va acționa cu același calm și cu aceeași hotărîre arătate în tururile anterioare.

CLASAMENT FINAL

1. Maffei (Italia) 4 v; 2—3. Pawlowski (Polonia) 3 v și Sidiak (U.R.S.S.) 3 v; 4. Irimiciuc (România) 3 v; 5. Kovacs (Ungaria) 2 v; 6. Bonissent (Franța) 0 v.

TREI CĂLĂREȚI LA CONCURSUL DE DRESAJ DE LA LEIPZIG

Componenții lotului național de călărie (dresaj) au plecat la Leipzig, pentru a participa între 8 și 11 iulie la concursul internațional ce se va desfășura în această localitate. Au făcut deplasarea **Nicolae Mihalcea, Iosif Molnar** și **Dumitru Velicu,** însoțiți de antrenorul **Gheorghe Marcoci.** Delegația este condusă de secretarul general al federației de specialitate, **Dumitru Nedelea.**

Bobrov — noul antrenor al echipei de hochei a U.R.S.S.

MOSCOVA (Agerpres). — Fostul jucător internațional de hochei pe gheață și fotbal Vsevolod Bobrov a fost numit antrenor al echipei de hochei a U.R.S.S., care va participa la Jocurile Olimpice de iarnă de la Sapporo. Numirea a fost aprobată la propunerea Federației unionale de hochei pe gheață. Vsevolod Bobrov, component al echipei U.R.S.S., campioană mondială și învingătoare la Jocurile Olimpice din 1956, va fi ajutat de activitatea sa de antrenorii Boris Maiorov și Nikolai Pucikov.

CANOTORII ROMÂNI LA STARTUL REGATEI LUCERNA

Astăzi se deplasează în Elveția un lot de schifiști români care vor participa sîmbătă și duminică la una dintre cele mai mari competiții de canotaj din acest an: **Regata Lucerna.** Ne vor reprezenta la concurs următoarele „bărci": 4 f.c. (Emeric Tușa, Dumitru Grumezescu, Dumitru Ivanov, Ilie Oanță), 2 f.c. (Gheorghe Gherman, Gheorghe Moldoveanu și Ivan Cacenco, Francisc Papp), simplu (Gheorghe Fritz). Antrenor: **Dumitru Popa.**

Mexic — Grecia 1-1 la fotbal

Pe stadionul „Azteca" din Ciudad de Mexico s-a disputat meciul amical de fotbal dintre reprezentativele Greciei și Mexicului. La capătul unui joc echilibrat scorul a fost egal: 1—1 (0—1). Gazdele au deschis scorul în minutul 3 prin **Jimenez,** oaspeții obținînd egalarea în minutul 75 prin punctul înscris de **Davourlis.**

CALEIDOSCOP

AȚI AUZIT DE HAUTCHARAGE?

Hautcharage este o mică localitate din Luxemburg, cu numai 300 de locuitori, situată la 35 kilometri de capitală. Pînă de curînd, prea puțină lume a auzit de numele acestei localități. Lucrurile se vor schimba însă în toamnă și la aceasta va contribui fotbalul. Într-adevăr, echipa **Jeunesse Hautcharage,** care activează în liga a treia a campionatului luxemburghez, a cucerit ediția din acest an a Cupei naționale, învingînd în finală cu 4—1 pe Jeunesse Esch. Acum, toți iubitorii fotbalului din Luxemburg așteaptă să vadă cum va evolua echipa lor în competiția europeană Cupa Cupelor.

SOMN UȘOR, DOMNULE ARBITRU

Presa bulgară relatează o întîmplare neobișnuită petrecută pe stadionul din orașul Kiselja. În pauza unui meci de fotbal, arbitrul a cerut să i se aducă o băutură răcoritoare. Imediat a fost servit cu un suc de fructe pe care „cavalerul fluierului" l-a băut pe nerăsuflate. După ce a fluierat însă reînceperea partidei, el a simțit cum picioarele îi devin tot mai grele. Apoi, arbitrul a căzut adormit în mijlocul terenului. Bineînțeles, meciul a trebuit să fie întrerupt. În acel moment, echipa locală era condusă cu 5—1. Un consult medical a stabilit că arbitrul era victima unui somnifer puternic, introdus în băutura răcoritoare. Federația a deschis o anchetă.

CELE MAI POPULARE SPORTURI ÎN LUME

Un studiu întreprins de Federația organizațiilor sportive din Elveția arată că în momentul de față, unul din 50 de locuitori ai pămîntului practică baschetul sau voleiul, dar numai 1 la 140 de locuitori joacă fotbal. Potrivit studiului, în lume există 65 milioane baschetbaliști, 65 milioane voleibaliști, 25,8 milioane fotbaliști, 25,5 milioane practicanți ai tirului, 24 milioane pescari legitimați și 22,5 milioane jucători de tenis de masă.

ANTRENAMENT CU BUCLUC

„Nu toate metodele de antrenament sînt acceptabile din punct de vedere moral și juridic" a declarat sentențios judecătorul **Glaymoran** din Țara Galilor, condamnîndu-l pe fostul luptător olimpic **Terry Pardue** la patru ani închisoare.

Sportivul s-a apărat arătînd că în antrenamentele sale este inclusă și aruncarea unui bolovan de 20 kg, care întîmplător a nimerit în fereastra unei locuințe, distrugînd-o. Faptul că, mai apoi, Terry a intrat prin spărtură în interiorul casei pentru a-și lua bolovanul, a dat naștere la o controversă juridică. Atletul spune că și-a recuperat obiectul de antrenament, iar judele pretinde că a violat un domiciliu prin efracție. Sentința a rămas valabilă...

CÎȘTIGĂTORUL CONCURSULUI ERA... ÎN SCUTECE

La bazinul „Diana" din München, în sunetul muzicii și ropotele aplauzelor, se desfășoară festivitatea premierii cîștigătorilor unui original concurs. Numai că medalia lui **Johann Leibmann** primul clasat, a fost înmînată cu tot ceremonialul... mamei sale, copleșită de o explicabilă emoție. Motivul? Tînărul Johann are numai nouă luni și de fapt nu a cîștigat o probă de înot ci numai de menținere la suprafața apei, realizînd frumoasa performanță de 6 min. 15 sec.

PRIMELE MEDALII OLIMPICE

Juriul expoziției internaționale de fotografii sportive, inițiată de Comitetul de organizare a Jocurilor Olimpice de la München a decernat premiile I și II fotoreporterului revistei sovietice „OGONIOK", **Lev Borodulin.** Aceste premii constau din medalii asemănătoare celor ce se vor atribui primilor clasați în întrecerile olimpice din toamna anului viitor.

„VIAȚA LUI OWENS" — SUCCES DE LIBRărie

Au trecut 23 de ani de cînd celebrul atlet american **Jesse Owens** a părăsit pista de întreceri, dar excepționalele performanțe ale atletului de culoare nu au fost uitate nici azi. Recent, a apărut în editura „Putnam" cartea „VIAȚA LUI JESSE OWENS" scrisă de ziaristul american **Paul Neimark,** în colaborare cu quadruplul campion olimpic de la Berlin (1936) Cartea, care cuprinde multe momente interesante din viața sportivă și familială a marelui campion, cunoaște un frumos succes de librărie.

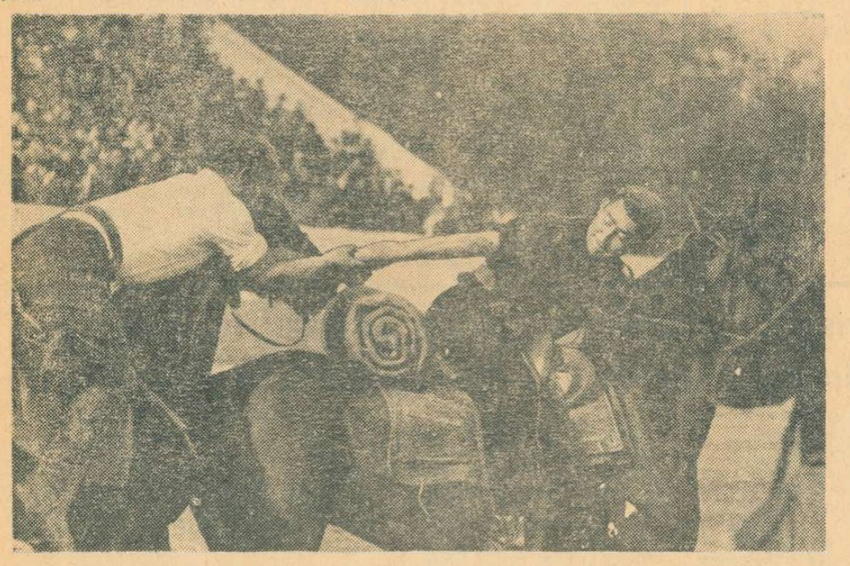

În R.S.S. Kirghiză nu există nici o sărbătoare fără lupta sportivă națională, pe cai, „Codariș". Acest sport, foarte popular în acea republică, cere participanților o mare forță fizică îmbinată cu priceperea de a conduce caii. Țelul urmărit constă în a reuși să-l dai jos de pe cal pe adversar. Lupta se desfășoară timp de 15 minute pe un teren plat sau într-un cerc cu diametru de 30—40 m. În cazul în care nici unul din participanți nu a reușit să-și apropie victoria, arbitrul acordă o prelungire de încă 5 minute, iar dacă și în acest timp nu există vreun cîștigător, lupta se termină la egalitate.

Foto: A. P. „Novosti"

În semifinalele C.M. de șah:

PETROSIAN—KORCINOI 1-1; FISCHER—LARSEN 1-0

Cea de-a doua partidă dintre marii maeștri sovietici Tigran Petrosian și Viktor Korcinoi, care-și dispută la Moscova una dintre semifinalele campionatului mondial de șah, s-a încheiat remiză la mutarea a 37-a. În această partidă, Viktor Korcinoi a jucat cu piesele albe. Scorul meciului este egal: 1—1.

★

La Denver (Colorado) a început meciul de șah dintre marii maeștri Robert Fischer (S.U.A.) și Bent Larsen (Danemarca), contînd ca semifinală a campionatului mondial. Prima partidă, în care Fischer a impus un stil foarte tăios prin sacrificii spectaculoase (la un moment dat a cedat dama pentru două piese), s-a încheiat cu victoria șahistului american la mutarea a 41-a.

TELEX ● TELEX ● TELEX ● TELEX

În prima zi a turneului internațional de volei masculin de la Budapesta, selecționata orașului Leningrad a întrecut cu scorul de 3—1 (15—9, 15—5, 14—16, 15—8) echipa de tineret a Cehoslovaciei. Într-un alt joc, reprezentativa Ungariei a dispus cu scorul de 3—0 (15—13, 15—2, 15—11) de formația Mexicului.

■

Tenismanul australian John Newcombe, recentul învingător de la Wimbledon, a debutat victorios în campionatele internaționale de tenis ale Elveției, care se desfășoară la Gstaad. El l-a învins în două seturi: 6—3, 6—3 pe americanul Robert Stock. Și ceilalți favoriți au obținut victorii scontate: olandezul Tom Okker l-a eliminat cu 6—2, 6—0 pe americanul John Segal, iar iugoslavul Nikola Filici a dispus cu 6—0, 6—3 de elvețianul Fredi Blatter.

■

După disputarea a 14 etape, în campionatul unional de fotbal conduce formația Dinamo Kiev cu 21 de puncte urmată de Ararat Erevan, Dinamo Moscova — 19 puncte, Neftci Baku — 17 puncte etc.

În etapa a 14-a, Dinamo Kiev a terminat la egalitate: 1—1 pe teren propriu cu Dinamo Tbilisi. Alte rezultate: Dinamo Moscova — Neftci Baku 0—0; Dinamo Minsk — Torpedo Moscova 1—1; Zaria Voroșilovgrad — Kairat Alma Ata 4—1; Zenit Leningrad — Ararat Erevan 3—3; Karpati Lvov — S.K.A. Rostov pe Don 3—1; Șahtior Donețk — Pahtakor Taşkent 3—3.

■

Numeroși spectatori au urmărit întrecerile „Marelui premiu al Belgiei" la motociclism (contînd pentru campionatul mondial) desfășurat pe circuitul de la Francorchamps. Performerul competiției a fost din nou campionul italian Giacomo Agostini (pe „My Agusta"), care a terminat învingător în proba de 500 cmc cu o medie orară excelentă de 198,776 km. În urma rezultatelor, clasamentele campionatului mondial sînt următoarele: clasa 50 cmc: Angel Nieto (Spania) — 47 puncte; clasa 125 cmc: Barry Scheene (Belgia) — 37 puncte; clasa 250 cmc: Phil Read (Anglia) — 45 puncte; clasa 500 cmc: Giacomo Agostini (Italia) — 75 puncte.

■

În turul II al probei de simplu bărbați din cadrul turneului internațional de tenis de la Newport, jucătorul indian Premjitt Lall l-a învins cu 6—1, 6—2 pe englezul John Paish.

Redacția și administrația: București, str. Vasile Conta nr. 16; telefoane: centrală 11.10.05, secția corespondenți 11.51.09, interurban 12 și 286; telex: sportrom buc. 180, Tiparul „I. P. Informația", București 40368

PROLETARI DIN TOATE ȚĂRILE, UNIȚI-VĂ!

Sportul

ZIAR AL CONSILIULUI NAȚIONAL PENTRU EDUCAȚIE FIZICĂ ȘI SPORT

ANUL XXVI — Nr. 6749 | 4 PAGINI 30 BANI | Vineri 9 iulie 1971

Măsurile propuse de tovarășul NICOLAE CEAUȘESCU

îmbrățișate cu căldură de întregul nostru popor

UN PROGRAM DE IMPORTANȚĂ COVÎRȘITOARE PENTRU DEZVOLTAREA CONȘTIINȚEI SOCIALISTE

Intregul nostru popor a primit cu un excepțional interes și aprobă pe deplin măsurile propuse de secretarul general al partidului nostru, tovarășul Nicolae Ceaușescu, pentru îmbunătățirea activității politico-ideologice, de educare marxist-leninistă a membrilor de partid, a tuturor oamenilor muncii, și adoptate în unanimitate de către Comitetul Executiv al C.C. al P.C.R.

Amplul program de acțiune, de o importanță covîrșitoare pentru dezvoltarea conștiinței socialiste, urmează să ridice la un nivel calitativ superior întreaga activitate educativă din țara noastră.

Tineretului, viitor constructor al socialismului, îi sînt asigurate condițiile cele mai bune pentru o dezvoltare multilaterală, cu o cultură și educație solide, pentru făurirea unei personalități puternice. Pe acest drum, măsurile propuse de tovarășul Nicolae Ceaușescu sînt o călăuză de neprețuit, un izvor nesecat de învățătură.

Caracterul formativ al activității sportive în rîndurile tineretului reclamă un climat de puternică educație comunistă, de principialitate, care să cultive spiritul colectiv, abnegația, cinstea, curajul, împotriva tendințelor de căpătuială, parazitism, vedetism, cosmopolitism, de viață ușoară, fără răspundere. De aceea, organele de conducere ale mișcării sportive, cluburile și asociațiile sportive, profesorii de educație fizică, antrenorii — care primesc un ajutor nemijlocit prin acest document de partid — trebuie să-și orienteze întreaga lor activitate pentru îndeplinirea cît mai grabnică a acestor măsuri.

Cuvîntul celor care ni s-au adresat, din sfera activității sportive, este unanim în a sublinia acordul total față de acest cuprinzător program al educației comuniste.

BINE ÎNARMAȚI PENTRU VIAȚĂ, PREȚIOȘI PATRIEI NOASTRE

Planul judicios, gîndit cu înțelepciune, pe care l-a prezentat tovarășul Nicolae Ceaușescu Comitetului Executiv al C.C. al P.C.R., ne este atît de apropiat nouă, cadrelor didactice, nu numai prin sistematizarea sa desăvîrșită, prin desprinderea esențialului, ci, în special, prin grija deosebită pe care o acordă zilei de mîine, tinerei generații.

Prin laboratoarele și sălile noastre de curs, pe terenurile noastre de sport trec an de an promoții de tineri care își desăvîrșesc pregătirea pentru viață și muncă, urmînd a transmite apoi altor contingente de copii și tineri dragostea pentru mișcare, pentru educație fizică și sport, ridicînd-o la exigențele și răspunderile concepției științific de cultură și educație sportivă al partidului nostru. Ca unul care de decenii s-a devotat acestei idei, convins că ea servește, totodată, educării patriotice a tinerei generații, am găsit în propunerile prezentate de către secretarul general al partidului noi temeiuri viabile pentru a încadra în mod creator educația fizică și sportul în rîndul mijloacelor de prim ordin care concură la educarea tineretului.

Studenții institutului nostru, viitori profesori de educație fizică și animatori ai activității sportive pe întregul cuprins al țării, trebuie să părăsească băncile facultăților bine înarmați pentru viață, cu temeinice cunoștințe profesionale, dar și cu o adîncă conștiință cetățenească. Îmbinînd organic aportul catedrelor tehnice cu cel al științelor sociale, acțiunea educativă din rîndul studenților va promova mai cuprinzător decît pînă acum concepția despre lume și viață a clasei muncitoare, va cinsti lupta revoluționară a partidului nostru, nobilele idei ale patriotismului socialist, va cultiva tradițiile poporului nostru în știință, cultură și sport.

prof. univ. dr. LEON TEODORESCU
rectorul I.E.F.S., vicepreședinte al C.N.E.F.S.

MĂSURI NECESARE, EXTREM DE UTILE

Am constatat de fiecare dată, fără excepție, că documentele de partid definesc în mod strălucit ceea ce noi gîndim. Acesta este motivul pentru care întotdeauna am considerat înțelepte măsurile luate de partid, iar clarviziunea și indicațiile secretarului general al partidului, tovarășul Nicolae Ceaușescu, în toate direcțiile care privesc prezentul și viitorul țării, viața noastră de zi cu zi, ne sînt far călăuzitor.

O bună parte a propunerilor de măsuri prezentate de tovarășul Nicolae Ceaușescu privesc tineretul patriei noastre, sutele de mii de tineri care pășesc în viață, în învățămînt, în producție, în sport. Tineretul este viitorul țării, tinerii pe care îi formăm sînt militanții pentru cauza socialismului, constructori ai socialismului.

Activitatea mea se desfășoară în mijlocul tinerilor sportivi, a fotbaliștilor, lucrez cu internaționalii români care reprezintă patria noastră pe stadioanele din țară și străinătate. De aceea este firesc ca și aceștia, asemenea celorlalte categorii de oameni ai muncii, să se ridice la nivelul exigențelor înalte ale actualei etape de construcție a societății socialiste multilateral dezvoltate.

Pe drumul perfecționării mereu necesare ne vin în sprijin măsurile propuse de secretarul general al partidului, Nicolae Ceaușescu, care se bucură de prețuirea și respectul întregului popor.

După cum se știe, sportivii noștri internaționali au obținut unele rezultate bune pe terenurile de sport, însă unii din ei au manifestat tendințe dăunătoare, de superficialitate în viață și pregătire sportivă, de indisciplină. O vădită îngăduință manifestată față de aceștia a putut genera asemenea atitudini dăunătoare. Pe de altă parte, slaba educație din

prof. ANGELO NICULESCU
antrenor al lotului reprezentativ de fotbal al României

(Continuare în pag. a 2-a)

IERI, LA SNAGOV

ANTRENAMENTE ȘI... PROIECTE PENTRU REGATA INTERNAȚIONALĂ DE CAIAC-CANOE

Ieri dimineață, la Snagov — în mijlocul sportivilor români...

După o ploaie, care n-a speriat însă pe nimeni, deși cerul rămăsese înnourat, zeci de ambarcațiuni se desprindeau de la mal și se avîntau, pe apele liniștite ale Snagovului, spre locul de start. Începea, la acea oră, antrenamentul planificat, unul din ultimele înaintea ediției din acest an a tradiționalei regate internaționale. Se fac sprinturi și repetări — elemente obișnuite ale unui antrenament — dar rivalitatea campionilor și asaltul „speranțelor" își fac și acum simțite prezența. Este bine așa, mai ales că la turnul de arbitraj antrenorii supraveghează atenți acele cronometrelor.

Formația noastră este completă. Nu sînt, așadar, indisponibilități, dar rămîne să vedem în ce măsură s-a restabilit Serghei Covaliov după o boală care l-a obligat la sistarea temporară a antrenamentelor. Aurel Vernescu acuză și el o stare de insomnie. O dorim trecătoare și ne bucurăm văzîndu-l cu padela în mînă...

Căutăm să aflăm ultimele noutăți.

Dintre oaspeți, remarcăm imediat — urmărind caravana caiacelor — sosirea sportivilor din Cuba și Polonia. În cursul zilei erau așteptate echipele R. D. Germane, R. F. a Germaniei, Cehoslovaciei, Ungariei, Canadei, Bulgariei și R.P.D. Coreene. Pe listele de start, alături de performerii români, sînt înscrise numele unor autentice valori ale caiacului și canoei mondiale: Tatay, Wichman, Petrikovics, Löwe, Breuer, Esser... Deci, tot atîția candidați la titlurile de la Snagov și, o spunem fără a greși, la apropiatele campionate mondiale și europene de la Belgrad.

Un amănunt interesant: la regata internațională vor lua parte și 6 sportivi reprezentînd cluburile din Berlinul occidental — prezența lor fiind explicată de întîlnirea revanșă cu echipa clubului Steaua.

Cîteva cuvinte despre lotul țării noastre. Vom fi reprezentați, firesc, de un mare număr de echipaje înscrise la toate cele 17 probe — nu vor avea loc întreceri la K4-10 000 m — ale competiției. Pentru antrenorii noștri (Radu Hușan, Nicolae Navasart și Simion Ismailciuc) obiectivul principal îl constituie verificarea stadiului de pregătire pentru campionatele mondiale și europene. În această idee au fost stabilite și echipajele. Avem, deci, un motiv în plus să așteptăm cu nerăbdare evoluțiile sportivilor noștri. Mai ales că este anunțată reintrarea lui Vernescu la K1-500 m, că a fost refăcut cuplul de canoiști Covaliov-Patzaichin, că la unele probe, cum ar fi de exemplu cea de K4, se prevede o luptă interesantă și extrem de echilibrată între trei echipaje: Zafiu, Negraia, Vernescu, D. Ivanov — Cosniță, Simiocenco, Macarencu, Zabara — Sciotnic, Iacob, Roșca, Irimia — Dragulschi, Pavel, Timofan, Vartolomeu. Rezultă, cum spuneam, de altfel, la începutul sezonului că titularizările pentru mondialele și europenele din acest an vor fi făcute după multe căutări, după încercarea și verificarea diferitelor formule. Este ceea ce își propune, printre altele, și actuala ediție a regatei internaționale.

La Snagov — ne-am convins și ieri — se muncește cu pasiune, cu hărnicie. Și, desigur, se conturează proiecte îndrăznețe, pe care le dorim împlinite.

Dan GÂRLEȘTEANU

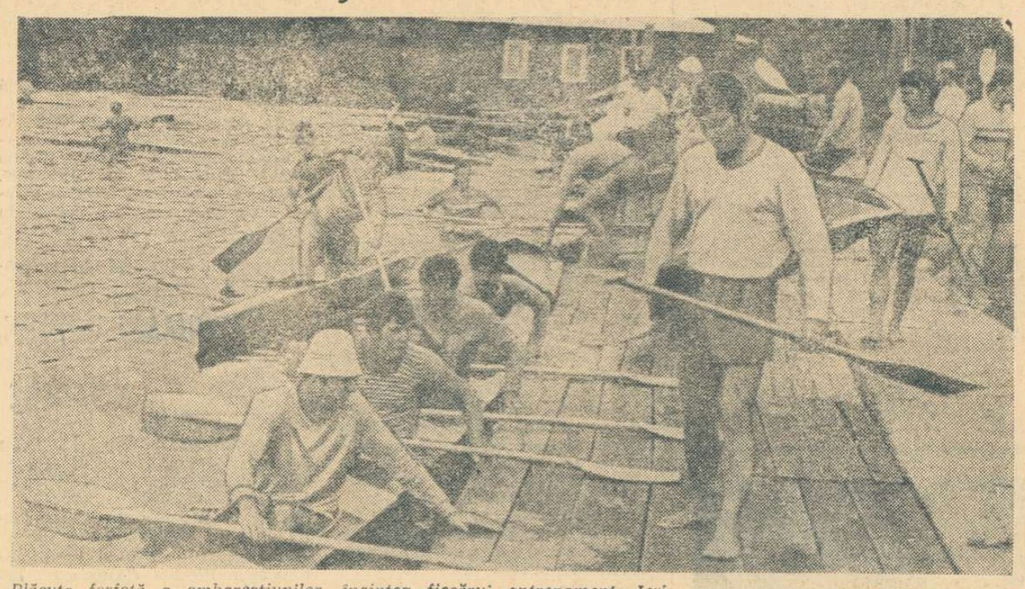

Plăcuta forfotă a ambarcațiunilor, înaintea fiecărui antrenament. Ieri, caiaciștii și canoiștii noștri și-au continuat pregătirile pentru startul de sîmbătă și duminică. Foto: N. DRAGOȘ

Prima confruntare a noilor campioni în C.C.E. la fotbal

DINAMO VA ÎNCERCA SĂ ELIMINE PE SPARTAK TRNAVA

Desigur, tragerea la sorți a meciurilor din cadrul noii ediții a **„Cupei campionilor europeni"** la fotbal a fost așteptată cu emoții de către jucătorii, antrenorii și conducerea proaspetei noastre campioane — Dinamo București. Și, iată, sorții au decis: campioana României va avea ca adversar o reputată echipă, cu un excelent palmares pe plan european — **Spartak Trnava, campioana Cehoslovaciei**, echipa din care fac parte internaționalii **Adamec, Kuna, Hagara, Dobias, Kabat.** Aceeași formație care în 1968 a eliminat-o pe Steaua, tot în cadrul C.C.E.

Așadar, fotbaliștii români au prilejul unei revanșe.

L-am rugat pe tov. **Ion Nae**, vicepreședinte al clubului Dinamo, să ne spună părerea sa despre misiunea campioanei noastre, despre meciurile pe care Dinamo le are de susținut.

„Desigur, misiunea echipei Dinamo este extrem de dificilă. Spartak Trnava este o formație redutabilă și ea constituie, de fapt, scheletul echipei reprezentative a Cehoslovaciei, revenită acum pe primul plan al fotbalului european. Dinamo va încerca, cu toate forțele de care este capabilă, să obțină calificarea, să realizeze la București o victorie care să o ajute la bilanțul ce se va face după cele două meciuri. Nu ne-am stabilit, încă, asupra datelor cînd vor avea loc partidele respective. Dar conducerea clubului și a secției de fotbal s-au gîndit de pe acum să întocmească împreună cu tehnicienii echipei un plan de măsuri pentru realizarea unei bune pregătiri. Întîlnirile cu Spartak Trnava, susținute într-o competiție oficială de asemenea importanță, constituie un bun prilej de afirmare pe plan internațional a tinerilor noștri jucători".

Iordănescu, un atacant de mare viitor, în luptă cu Nunweiller III, „libero"-ul dinamovist, unul din cei mai renumiți apărători din fotbalul nostru. Secvență de la finala „Cupei României".

C. CIOCAN, ÎNVINGĂTORUL „TURULUI TURCIEI", ÎN VIZITĂ LA REDACȚIE

Echipa de ciclism a țării noastre — participantă la „Turul Turciei" — s-a înapoiat ieri dimineață în Capitală. Îndată după sosire, ne-a vizitat la redacție CONSTANTIN CIOCAN.

„M-am instalat, așa după cum se știe, în fruntea clasamentului chiar de la finele primei etape — ne-a spus rutierul dinamovist. Cîștigînd etapa cu un avans de 1:30 și beneficiind de bonificația pentru locul I, am luat conducerea cu o zestre de peste două minute. Apoi, am luptat cu propriile mele forțe pentru a mă menține în poziția de lider, înfruntînd atacurile rutierilor din Bulgaria, Turcia și Irak. Cel care m-a ajutat în unele momente a fost Vasile Burlacu, iar în etapa a VI-a, cînd am spart, au rămas cu mine Sofronie, Suciu și Burlacu. Am 28 de ani și abia acum am observat cît de repede trece vremea... Doresc să mai particip doi ani la activitatea competițională, dar în aceste ultime două sezoane vreau să fiu vultur. Cred că valorificîndu-mi experiența, punîndu-mi în valoare forța și talentul, pot să realizez performanțe în țară și peste hotare, care să-mi îmbogățească palmaresul sportiv".

TURNEUL INTERNAȚIONAL DE ȘAH

BRAȘOV, 8 *(prin telefon)*. Ieri a avut loc deschiderea festivă, tragerea la sorți și prima rundă a turneului internațional feminin de șah. În prezența arbitrilor D. Nicoară și I. Seitan, sorții au stabilit ordinea: 1. Veröci (Ung.), 2. Just (R.D.G.), 3. Todorova (Bulg.), 4. Makai (România), 5. Vokralova (Ceh), 6. Cohn (R.F.G.), 7. Szota (Pol.), 8. Ranniku (URSS), 9. Bogdan (Rom.), 10. Timmer (Olanda), 11. Juncu (Rom.), 12. Nicolau (Rom.), 13. Teodorescu (Rom.), 14 Gogîlea (Rom.).

După-amiază, la ora 16, a început prima rundă în care s-au înregistrat următoarele rezultate: Veröci — Gogîlea 1—0; Just — Teodorescu, remiză; Todorova — Nicolau 0—1, Makai — Juncu, remiză; Vokralova — Timmer 1—0; Bogdan — Cohn întrerupt. Partida Ranniku — Szota continuă la ora cînd comunicăm rezultatele.

S. SAMARIAN

MECIURI INTERNAȚIONALE ALE FOTBALIȘTILOR ROMÂNI

● În cadrul pregătirilor pe care le va efectua în vederea viitoarei ediții a campionatului, echipa **STEAUA** va susține și o serie de întîlniri internaționale amicale. La 14 august, formația militară va juca, în deplasare, cu Vorwärts Berlin, iar între 9 și 12 august va susține unul sau două jocuri în R. F. a Germaniei.

● Divizionara B **F. C. Galați**, va evolua în Cehoslovacia, unde, în perioada 25 iulie — 5 august va avea mai multe întîlniri.

● **Crișul Oradea** a fost invitată pentru trei jocuri în R. P. Albania, pe care le va disputa între 5-15 august.

● **Dunav Ruse**, care activează în prima divizie a R. P. Bulgaria, va susține două meciuri în țara noastră: cu **Farul Constanța**, la 27 iulie și cu **Metalul Hunedoara**, la 1 august.

● Între 6 și 15 august, o echipă românească de divizia A, nedesemnată încă, va evolua în Bulgaria.

TRIMESTRUL vacanței

BRAȘOVUL E BUCUROS DE OASPEȚI!

● 9000 de copii în tabere la umbra munților ● 1600 de școlari brașoveni în tabere pe litoral ● La fiecare 100 de copii, un profesor de sport ● Joacă și... jocuri ● Sport și instruire

Moment de destindere în tabără

Brașovul a fost și este un județ prin excelență turistic. An de an, localitățile sale s-au străduit să fie gazde primitoare pentru zeci de mii de vizitatori români și străini, pentru mii de copii veniți în tabere și colonii să-și caute odihna și vigoarea, la umbra și ozonul munților.

Ne aflăm în al patrulea trimestru școlar, trimestrul taberelor și al vacanței și am socotit că este util să aflăm noutăți în perspectiva amintită, de la tov. **Mircea Gheorghiu**, directorul Centrului județean de tabere.

„În acest an, în localitățile județului Brașov — ne spunea domnia sa — vor funcționa un număr de 6 tabere și 5 colonii de preșcolari. Taberele sînt organizate la Bran, Budila, Dîmbul Morii, Stupini, Timișul de Sus și Zizin, iar coloniile de copii la Sîmbăta de Sus, Timișul de Jos și de Sus. În tabere vor fi găzduiți un total de 8 960 de copii, dintre care 1 720 preșcolari. În schimb și copiii brașoveni, școlari, vor pleca în alte județe, la munte sau la ses (660 de elevi) iar la mare, în tabere organizate, 1370 de copii, dintre care 400 preșcolari. De asemenea, vor pleca în excursii interjudețene de 7 zile, 1 900

Mihai BĂRA

(Continuare în pag. a 3-a)

Concluzia se desprinde limpede: ca și în alți ani, Brașovul caută să fie o bună gazdă pentru miile de copii — școlari și pionieri — care vor poposi în taberele din acest județ, cu zeci de așezări de un pitoresc recunoscut. Măsuri organizatorice prompte au fost luate peste tot. Copiii se vor bucura de condiții optime de cazare, și vor fi beneficiarii unor programe cultural-artistice și sportive dintre cele mai interesante și mai atractive. Este neîndoielnic că fiecare dintre ei va duce dorul zilelor petrecute la Bran sau la Dîmbul Morii, la Budila sau la Timișul de Sus, își vor manifesta satisfacția de a fi petrecut momente de neuitat.

Fără îndoială că în materie de tabere, excursii și drumeții, cazul Brașovului nu va fi izolat. Și celelalte județe vor primi cu bucurie, ca oaspeți, pe cei mai mici cetățeni ai patriei, înconjurîndu-i cu grijă, cu afecțiune. Pe firul acestei idei, vom reveni în curînd...

O EXCELENTĂ INIȚIATIVĂ A SECȚIEI SPORT-TURISM A C.C. AL U.T.C.

PESTE 1000 DE ELEVI — PREȘEDINȚI DE ASOCIAȚII SPORTIVE ȘCOLARE — ÎN TABĂRĂ, LA COSTINEȘTI...

● Recreare, divertisment și... instruire ● 35 de grupe răspund prompt la seminarii ● Meciuri-derby de neuitat! ● Cîteva opinii... ● ...și o întrebare care își așteaptă răspunsul

Ca în fiecare an, o dată cu primele zile ale vacanței de vară, plaja Costineștilor, această perlă a litoralului Mării Negre, a fost luată cu asalt... Primii ei vizitatori n-au fost însă studenții, cum s-a statornicit tradiția, ci elevi între 14 și 16 ani, băieți și fete din școlile generale de 10 ani (aproape 90 la sută din mediul sătesc), în număr de peste 1.000. Elevi fruntași la învățătură și în sport. În fapt, președinți ai unor asociații sportive școlare. **Inițiativa invitării lor în tabăra de la Costinești aparține Secției Sport-turism a C.C. al U.T.C. și ea se înscrie organic în suita acțiunilor destinate să facă din sport o activitate temeinic organizată, cu un bogat conținut, pornind de la gimnastica de înviorare și mergînd pînă la concursuri și competiții cu caracter republican.**

Tabăra „președinților" de la Costinești n-a avut un caracter strict de divertisment, de recreare, în accepțiunea atribuită unei asemenea forme de activitate specifică vacanței. Fără a-și schimba caracterul de destindere, tabăra președinților a avut în principal un rol de schimb de experiență, totodată de instruire într-o serie de probleme metodice specifice muncii organizatorice a consiliilor asociațiilor sportive. În acest scop participanților la tabără li s-a oferit un bogat material documentar din domeniul educației fizice și sportului, lucrări privind istoricul și regulamentul unor discipline sportive, norme de alcătuire a calen-

Tiberiu STAMA

(Continuare în pag. a 3-a)

Prim plan

GLEB PINTILIE

Născut la 4 decembrie 1930. Înălțimea: 1,82 m, greutatea: 74 kg. Practică tirul din 1963, fiind legitimat peste un an la clubul Steaua. Primul antrenor: Grigore Ioanide. În prezent, activează sub culorile C.S. Baia Mare. În cadrul lotului republican este pregătit de antrenorul Ion Lovinescu.

Performanțe: în campionatul republican de skeet a ocupat locurile II (1967), III (1968), iar un an mai tirziu devine campion al țării. Cel mai bun rezultat: 194 t. acum cîteva zile la Atena, cînd a cîștigat titlul balcanic. Are îndeplinită norma de maestru al sportului și doar un punct îl mai desparte de norma olimpică.

Este inginer hidroenergetic, îndeplinind funcția de consilier la Institutul județean de proiectare Maramureș din Baia Mare. Căsătorit, tatăl unui băiat de 17 ani.

Noul campion balcanic de skeet, **Gleb Pintilie**, nu este ceea ce numim o revelație a ultimelor competiții, ci un vechi truditor pe tărîmul țîrului. Pasionat vînător, deținător și al unui trofeu de urs capital, Pintilie s-a remarcat pentru prima oară acum opt ani cînd a ieșit învingător în concursul pe țară al vînătorilor. De atunci, pregătindu-se cu sîrguință și fiind extrem de muncitor, el a început să urce treaptă cu treaptă în ierarhia celor mai buni skeetiști de la noi, ceea ce i-a adus numeroase selecționări în reprezentativa României. Paralel cu sportul de performanță, actualul campion balcanic desfășoară și o fructuoasă activitate în domeniul disciplinei pe care a îndrăgit-o. Avînd și calificarea de antrenor, Pintilie pregătește o grupă de țintași (5 juniori și 7 seniori), iar datorită inițiativei și eforturilor depuse de el, au fost construite la Satu Mare și Baia Mare două poligoane de skeet.

Dar Gleb Pintilie este și un foarte apreciat inginer, fiind totodată și deputat, desfășurînd o activitate laborioasă ca președinte al comisiei de arhitectură și sistematizare din cadrul consiliului municipal Baia Mare. Pentru meritele sale profesionale, pentru munca depusă, Gleb Pintilie a fost distins cu Ordinul Muncii clasa a III-a și Medalia Muncii.

Prin strădaniile sale zilnice pe tărîmul sportului și în producție, Gleb Pintilie poate constitui un exemplu elocvent pentru sportivii noștri.

ATLETISM

TRIUNGHIULARUL OLANDA – FRANȚA – ROMÂNIA

Duminică, la Uden, este programată întîlnirea triunghiulară dintre echipele reprezentative feminine ale Olandei, Franței și României. Pînă acum, atletele noastre s-au mai întîlnit de două ori cu sportivele olandeze și cu cele franceze. Iată palmaresul acestor întîlniri: **ROMÂNIA — OLANDA: 1954 București 53—57 p, 1958 Osnabrück 53—64 p; ROMÂNIA — FRANȚA: 1935 București 55—51 p, 1956 Paris 49—57 p.**

Avînd în vedere rezultatele înregistrate în acest sezon de atletele din Olanda și Franța, reiese limpede că fetele noastre au o misiune destul de dificilă în cadrul acestui triunghiular programat să se desfășoare numai în două ore. Avem, totuși, încredere în puterea lor de luptă, în valoarea demonstrată de ele în atîtea concursuri din acest sezon. Avem convingerea că ele nu vor precupeți nici un efort pentru a duce la victorie culorile reprezentativei României.

NOI STARTURI ALE ATLEȚILOR FRUNTAȘI

În zilele care urmează, cîțiva dintre atleții noștri fruntași vor fi prezenți în numeroase concursuri internaționale de anvergură, 14 iulie — **Oslo** (T. Puiu, I. Rățoi, Gh. Cefan), 15 iulie — **Graz** (Ileana Silai și Cornelia Popescu), 16—17 iulie — **Londra** (Valeria Bufanu), 17 iulie — **Celje** (A. Munteanu, N. Perța și Mihaela Penеș), 18 iulie — **Szeged**, maraton (M. Păduraru, M. Hatoș, A. Scolobiuc, I. Jeghert), 18 iulie — **Praga**, cursa de 50 km marș (N. Maxim, C. Staicu, M. Persinaru, S. Odobașian).

Pe plan intern, în această lună sînt programate mai multe campionate: 10—11 la **Constanța (campionatul republican al juniorilor III)**, 17—18 la Cîmpulung Muscel **(campionatul liceelor cu program de educație fizică)**, 17—18 la București **(campionatele republicane de pentatlon și decatlon)**, 20—21 la Pitești **(campionatul școlilor sportive)**, 24—25 la București **(campionatele republicane individuale ale seniorilor)**.

BILANȚ MONDIAL 1971

Cu noul său record de 2:01,6 pe 800 m, Ileana Silai de la C.S.M. Cluj deține locul doi în bilanțul internațional al actualului sezon. Iată acest bilanț:

2:01,6 Vera Nikolici (Iugoslavia)
2:01,6 ILEANA SILAI (ROMÂNIA)
2:02,9 Gunhild Hoffmeister (R.D.G.)
2:03,6 Crista Merten (R.F.G.)
2:03,9 Magdolna Rozsa-Kulcsar (Ungaria)

ATLEȚII ALBANEZI ÎN VIZITĂ ÎN ROMÂNIA

Zilele trecute o delegație de tineri atleți din Albania, condusă de Minella, secretarul general al federației albaneze, a făcut o vizită în țara noastră. Sportivii albanezi au participat cîteva zile la tabăra de antrenament de la Predeal a lotului reprezentativ de juniori român unde au făcut pregătiri comune cu cei mai buni atleți ai noștri din tînăra generație. La sfîrșitul săptămînii trecute ei au participat, ca invitați, la campionatele republicane de juniori desfășurate pe stadionul Republicii, stabilind nu mai puțin de 18 recorduri naționale (1 de seniori, la ștafeta feminină de 4x400 m și 17 la cele trei categorii de virstă ale juniorilor)! Performantele nu vă spun poate prea mare lucru dar trebuie avută în considerație virsta recordmanilor și însăși a atletismului albanez. Iată cîteva din rezultatele obținute de tinerii noștri oaspeți: fete (15—16 ani): 100 m: 12,9 Suzana Lane; 400 m: 60,2 Shpresa Osmani; 1 500 m: 4:50,3 Nermine Millaj; fete (junioare, 19 ani): 4x400 m: echipa națională (Spaho, Millaj, Kurmaku, Osmani): 4:04,5 record de seniloare; băieți (juniori, 19 ani): 400 m: 50,4 Fatos Shehu; 110 mg 15,1 Shender Balluku; ciocan: 51,60 Fatmir Bajraktari; 4x400 m: 3:28,2 echipa națională (Shehu, Nano, Kariqi, Dafa).

Delegația albaneză — din care au făcut parte și 9 specialiști printre care antrenorul principal Barduk, șeful catedrei de atletism de la Institutul de educație fizică din Tirana — a vizitat școala sportivă experimentală Viitorul, centrul de antrenament de la „23 August", s-a întreținut cu specialiști români în atletism. Roadele acestui util schimb de experiență nu vor întîrzia desigur să se arate.

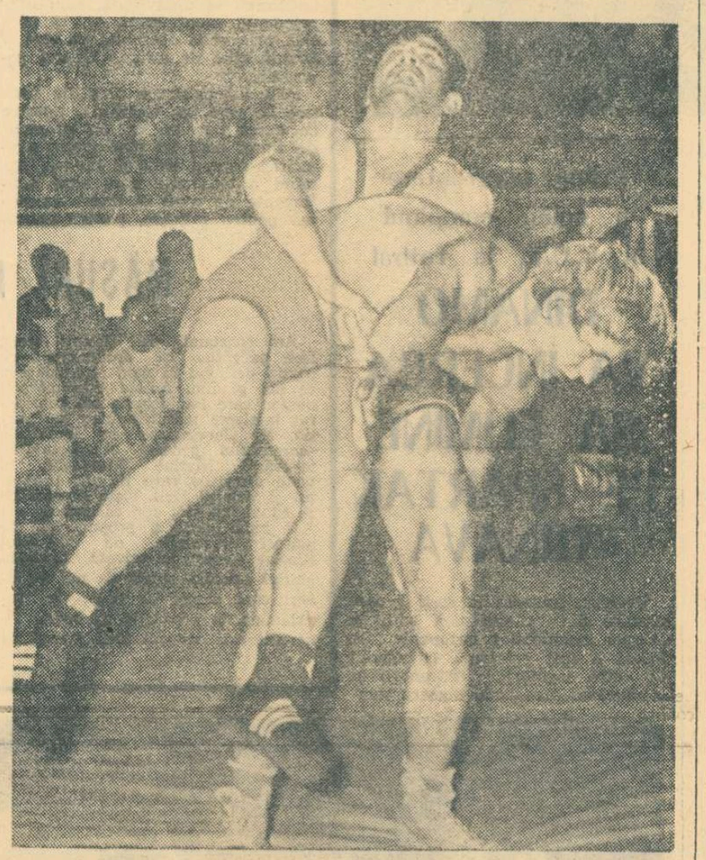

LUPTE

TURNEUL DE LA CONSTANȚA

UN EDIFICATOR EXAMEN ÎNAINTEA C. M.

Ediția jubiliară a Turneului internațional de lupte greco-romane și libere al României s-a înscris ca o competiție de prestigiu în calendarul celor mai mari întreceri organizate în acest sport, în ultimii ani. De bună seamă, la acest succes au contribuit, în egală măsură, numărul mare de concurenți (din 14 țări), valoarea multora dintre aceștia, medaliați la Jocurile Olimpice, campionate mondiale și europene, ca și organizarea turneului cu puțin timp înaintea confruntărilor mondiale de la Sofia.

Fără îndoială, trebuie să ne oprim mai întîi asupra confruntărilor de la greco-romane, deoarece la acestea au fost înscriși cei mai mulți dintre luptătorii oaspeți. Pînă și luptătorii turci, recunoscuți ca mari specialiști la libere, au participat acum numai la greco-romane. Polonia, Austria, Uniunea Sovietică, Norvegia și Grecia și-au trimis, de asemenea, sportivii numai la confruntările de la acest stil. Nu este mai puțin adevărat, însă, că unele federații, care dispun de concurenți reputați în arena internațională, au deplasat luptători tineri, lipsiți de experiența competițiilor de amploare, dar bine pregătiți și, îndeosebi, dornici de afirmare. De pildă, Uniunea Sovietică a fost reprezentată numai de o echipă de tineret, nici unul dintre componenții acesteia neparticipînd pînă acum la vreo ediție a campionatelor europene sau mondiale. Cu toate acestea, la categoria 82 kg, Leonid Liberman, în virstă de 19 ani, a reușit să se impună în fața multor adversari, printre care Herald Barlie (Norvegia), clasat între primii șase la europene și mondiale, și a lui Miroslav Janota o autentică speranță a Cehoslovaciei pentru C.M. de la Sofia.

Toți o garnitură de tineret a prezentat și Polonia. Luptătorii polonezi, de altfel, au constituit adevărate revelații. În finale, la 4 dintre cele 10 categorii, se aflau sportivi din această țară, Andrej Kuchorczyk (62 kg) și Jan Stawowski (90 kg), reușind, spre marele lor merit, să urce pe prima treaptă a podiumului.

Mai trebuie subliniat faptul că mulți dintre luptătorii în ale căror cărți de vizită sînt înscrise autentice performanțe, au crezut că noua măsură a forului internațional de a sancționa grav, pînă la descalificare, pe acei luptători care nu vor executa procedee tehnice, îi va ocoli. Dintre cele 260 de partide ale turneului, nu mai puțin de 53 au luat sfîrșit înainte de limită, nu prin tuș, ci datorită dictării celui de al treilea avertisment pentru luptă pasivă, avertismentul descalificării. Campionul european Metin Alakoc (Turcia), Marin Kolev (Bulgaria) și Tore Hem (Norvegia), ultimii învingători ai lui Marlinescu, Nicolae Neguț și alții au primit asemenea verdicte în semifinale sau finale, pierzînd titlurile la care aspirau.

Confruntările de lupte libere s-au bucurat doar de participarea sportivilor din R.D. Germană (la toate categoriile), Cehoslovaciei, Iugoslaviei, Bulgariei, R.F. a Germaniei și Ungariei, cu sportivi numai la unele categorii. În aceste condiții se înțelege că lupta pentru întîietate a fost mai ușoară, echilibrul apărînd doar în partidele din finalul competiției. Cu toate astea luptătorii din R.D. Germană, cotați favoriți la aproape fiecare categorie, datorită palmaresului lor, n-au reușit să lase învingători decît la două categorii.

În ce-i privește pe sportivii noștri, atît cei de la greco-romane cît și cei de la libere, despre evoluția lor ne vom ocupa cu un alt prilej.

Costin CHIRIAC

Cu acest spectaculos supleu Simion Popescu și-a asigurat victoria la puncte în meciul din finala categoriei 68 kg (greco-romane) cu Andrej Supron (Polonia)

natație

PREA PUȚINE STARTURI DE VERIFICARE PENTRU COMPONENȚII ECHIPEI NAȚIONALE

Interviu cu antrenorul federal AUREL URMUZESCU

Startul în suita celor mai importante competiții de înot pentru sportivii fruntași se apropie cu pași repezi. Peste patru săptămîni ei vor participa la campionatele naționale, apoi vor concura la Balcaniada de la București și vor încheia acest mic tur de forță al lunii august la Torino, în cadrul „Cupei Europei" — examenul de bază al sezonului. Timpul rămas pînă la competițiile oficiale este destul de scurt, și cu atît mai surprinzătoare ne apare participarea cu totul nesemnificativă a sportivilor fruntași în concursuri interne și internaționale. În fața unei asemenea situații, posibilitățile noastre (și chiar ale tehnicienilor) de apreciere a stadiului de pregătire sînt incomparabil mai mici. Motiv pentru care am solicitat părerea antrenorului federal **AUREL URMUZESCU** în legătură cu această stare de fapt.

— Exceptîndu-i pe cei 5 dinamoviști prezenți la concursul de la Rovinj (Iugoslavia), nici un alt sportiv român nu a mai fost prezent într-o confruntare internațională în aer liber. Ce program le rămîne acestora pînă la „naționale"?

— Almer și Slavic vor concura la „Trofeul celor 7 coline" (Bolzano), iar un grup de înotători de la Steaua va participa la concursul internațional de la Berlin. Pe plan intern vor mai fi, probabil, cîte un concurs la Reșița și București.

— Credeți că sînt suficiente aceste confruntări?

— Unii antrenori evită prea multe verificări, considerînd că elevii lor pierd zile prețioase de pregătire (n. r. dar ei uită că și concursul cu participări în 3—4 probe poate fi un excelent antrenament); **alții sînt partizanii cît mai multor întreceri. Oricum însă, părerea mea este că înotătorii fruntași, cu cîteva mici excepții, se vor prezenta înaintea „naționalelor" cu mai puține starturi față de anul trecut. Pe plan internațional nu putem face mai mult. Avem un buget fix în care trebuie să ne încadrăm cu rigurozitate și cele trei participări (Rovinj, Bolzano, Berlin) reprezintă tot ce putem oferi înotătorilor din lot. Pe plan intern cred însă că se putea realiza mai mult. Comisiile municipale și județene din cele cîteva centre unde există secții de înot dovedesc însă în continuare mult dezinteres și chiar atunci cînd se organizează cîte o competiție, aceasta nu reușește să atragă, să stimuleze.**

— Totuși, cîteva dintre vîrfurile înotului, și mai ales cei ce intră în vederile selecționării pentru Campionatele europene de juniori ar fi meritat mai multă atenție. Aceștia din urmă se vor prezenta la Utrecht cu un singur start, la naționalele de seniori.

— Este foarte adevărat. Vina este însă în primul rînd a antrenorilor respectivi. În cazul acestor sportivi, dacă nu vor realiza performanțe care să le justifice prezența la „europene", vom renunța pur și simplu la participare.

— Avînd în vedere situația existentă, pe ce criterii vă veți baza la alcătuirea echipelor naționale pentru Balcaniadă și „Cupa Europei"?

— În linii mari vom reconsidera lotul care ne-a reprezentat în meciul cu Polonia. Campionatele naționale de seniori vor reprezenta ultima (N. R. DAR ȘI SINGURA) lor verificare și dacă va trebui să operăm modificări vom proceda ca atare. M-aș bucura enorm dacă ar apare peste noapte vreun nou candidat. Personal însă nu cred. Greul îl vor duce tot cei cîțiva înotători deja consacrați și acest lucru exprimă concludent nivelul general al natației noastre.

— a. v. —

MĂSURILE PROPUSE DE TOVARĂȘUL NICOLAE CEAUȘESCU ÎMBRĂȚIȘATE CU CĂLDURĂ DE ÎNTREGUL NOSTRU POPOR

UN PUTERNIC STIMULENT

Propunerile făcute de secretarul general al partidului, tovarășul Nicolae Ceaușescu, constituie un program de îmbunătățire a muncii politico-ideologice, de promovare în viața socială a tot ceea ce este înaintat, progresist, a tot ceea ce corespunde cerințelor idealurilor socialiste.

Este pe deplin cunoscut, fiecare dintre noi simțim că în anii socialismului patria noastră, întreg poporul, au înaintat viguros — sub conducerea partidului — pe treptele civilizației, bunelstări, au cucerit victorii de importanță istorică. Dar, așa cum sublinia tovarășul Nicolae Ceaușescu, se impune să reflectăm mai profund la modul în care ne aducem contribuția la îndeplinirea importantelor sarcini ce ne revin.

Tineretului, inclusiv nouă sportivilor, ni se creează condiții excelente de muncă, ne sînt deschise larg toate porțile spre afirmare în producție și pe terenul de sport. Cum răspundem noi?

Este drept, marea majoritate a sportivilor desfășoară o dublă activitate: muncesc în producție, sau pe băncile școlilor și facultăților, și se pregătesc pentru realizarea performanțelor de înaltă calitate. Mai sînt însă tineri sportivi care cred că fotbalul sau boxul, ciclismul sau știu eu care alt sport ar putea constitui cumva o profesie, că este de ajuns să devii o vedetă sportivă pentru a te considera absolvit de orice obligație față de societatea noastră socialistă. Această mentalitate vădit greșită trebuie combătută cu fermitate. Cum, de asemenea, trebuie combătut cu toată hotărîrea chiulul în muncă, în pregătirea pentru viață și sport.

Programul prezentat de tovarășul Nicolae Ceaușescu reprezintă pentru noi, tinerii sportivi, un puternic stimulent pentru o asiduă pregătire pentru activitate utilă societății, făcută cu drag pentru mîndria sportivă a patriei noastre. De aceea noi aceia care avem cinstea să îmbrăcăm tricourile echipelor naționale ne vom strădui din toate puterile să fim la înălțimea prestigiului internațional al României socialiste.

VIRGIL BURLACU
maestru al sportului la ciclism

AFIRMAREA PLENARĂ A CAPACITĂȚII NOASTRE CREATOARE

Ca profesor de educație fizică fac parte din acei oameni care se ocupă de educația tineretului, care au o răspundere în formarea viitorilor constructori ai socialismului.

Propunerile prezentate recent de tovarășul Nicolae Ceaușescu demonstrează încă o dată înțelepciunea și principialitatea conducerii partidului nostru. Este reafirmat și pus în lumină principiul fundamental al politicii partidului — grija față de om. Poporul nostru, călăuzit de partidul comunist, făurește o civilizație nouă, socialistă, ceea ce presupune formarea omului nou, constructor pasionat al societății noi. Acesta este un obiectiv de mare însemnătate pentru mersul nostru înainte, pentru afirmarea plenară a capacității noastre creatoare, a tuturor acelora care construim socialismul în țara noastră. Socialismul este opera conștientă a milioane de oameni, acesta fiind un mare adevăr istoric. Propunerile secretarului general al partidului nostru conțin obiective de importanță majoră la care subscriu integral: formarea și întărirea conștiinței socialiste care reclamă receptivitate față de ceea ce este nou, progresist, corespunzător idealurilor noastre, în același timp, intransigență față de influențele ideologiei și moralei burgheze care pot fi dăunătoare, în special tineretului.

Măsurile propuse de tovarășul Nicolae Ceaușescu ne călăuzesc pe noi aceia care lucrăm cu tineretul. Ele vor fi un ghid prețios, de fiecare zi pentru noi, ne vor ajuta substanțial să contribuim ca tineretul nostru să crească viguros, sănătos și educat în lumina învățăturii partidului nostru.

prof. EUGEN PETERFY
Petroșani

MĂSURI NECESARE, EXTREM DE UTILE

(Urmare din pag. 1)

cluburile și asociațiile sportive a contribuit la asemenea stare de fapt.

Propunerile ce măsuri prezentate de către tovarășul Nicolae Ceaușescu și adoptate de Comitetul Executiv, pe care le îmbrățișăm cu recunoștință și le vom pune în practică vor ajuta ca și în domeniul nostru de activitate să îndeplinim cuvîntul partidului.

Federația de fotbal a și luat unele măsuri în direcția îmbunătățirii metodelor și climatului de activitate în acest domeniu, după cum pot să afirm cu satisfacție că unii dintre sportivi au înțeles de pe acum că s-au aflat pe un drum greșit și sînt dornici să se îndrepte.

TENIS DE MASĂ

Marginalii la campionatul republican al copiilor

LA SÎNGIORGIU DE PĂDURE SE POATE ȘI LA BUCUREȘTI NU?

Contraste inexplicabile în activitatea antrenorilor

Cea mai tînără generație a jucătorilor de tenis de masă (copiii) și-a disputat zilele trecute întîietatea în campionatul republican. Cadru organizatoric excelent; splendida sală a sporturilor din Cluj, iluminație perfectă, mese de bună calitate, în sfîrșit totul pus la punct pînă în cele mai mici amănunte de către forul de specialitate și C.J.E.F.S. Cluj. Într-o asemenea ambianță demnă de un concurs internațional, și evoluțiile micilor competitori au însemnat o reușită, întrecerile reliefînd multe elemente de mare viitor. De aceea este și destul de dificil să prezentăm o listă completă a celor evidențiați, poate că nici nu ar fi prea semnificativ avînd în vedere tinerețea concurenților și fluctuațiile inerente care intervin la această virstă. Unele nominalizări vor fi totuși făcute, referindu-ne mai mult la munca unor antrenori, la creșterea noilor promoții de jucători în cadrul secțiilor.

Cum se reflectă actuala producție a antrenorilor noștri prin prisma testului de la Cluj? Sînt de reținut cîteva lucruri dătătoare de speranțe, mai ales în conjunctura de azi a tenisului de masă, sport care resimte acut lipsa de elemente de perspectivă.

Clujul, centru de tradiție în sportul cu mingea de celuloid de la noi și mereu neobositul antrenor **F. Paneth** au oferit de această dată o surpriză. Pe lîngă o serie de jucători talentați (de remarcat și aportul antrenorului Mihai Bledea la categoria cea mai mică), **C.S.M.** a prezentat și o pleiadă de tinere jucătoare, **Maria Sintoan, Ligia Lupu, Daniela Bondor, Iuliana Orza**, sportive dotate și bine pregătite. Iată, așadar, că orașul de pe Someș vrea să aibă un cuvînt greu de spus și în ierarhia feminină, după ce ani de-a rîndul a deținut primatul în cea masculină.

Revelația competiției a constituit-o însă comportarea reprezentanților Buzăului, de la Cutezătorii și Școala sportivă, cîștigători ai tuturor titlurilor la categoria 10—12 ani, echipe și individual fete și băieți. Iată ce a putut să facă într-o perioadă scurtă hărnicia și priceperea unui antrenor tînăr și extrem de înimos, **Emil Băcioiu**. Necunoscut cu cîțiva ani în urmă, Buzăul se impune acum printre centrele fruntașe, capabil să-și aducă contribuția la ridicarea unor jucători valoroși, atît de rari în tenisul nostru de masă.

Un alt centru aflat într-un evident progres este și Craiova, unde munca antrenorilor **Virgil Bălan** și **Cătălin Cojocaru** dă roade. Pe un drum bun se situează și activitatea antrenorilor și instructorilor **Viorel Mateescu** (Rm. Vîlcea), **Traian Ancuța** (muncitor la moara de măcinat mic de la Brezoi), **Gheorghe Ionescu** (farmacist la Mineciu Ungureni), **Dezso Sipoș** (profesor de fizică la liceul din Singiorgiu de Pădure), Levente Nagy (Voința Odorhei), Eduard Gyongyosi (profesor de lucrări practice la Lupeni), Iosif Bohm (medic în comuna Sălacea-Bihor), Teodor Grigoriu (Oțelul Galați). După cum lesne se poate vedea, aproape fiecare dintre cei citați au profesii stabile, iar activitatea la tenis de masă constituie o preocupare secundară. Toți însă sînt îndrăgostiți de acest sport și în pofida unor greutăți, prin eforturi deosebite, cu sprijinul organelor locale, au reușit să creeze nuclee cu jucători de perspectivă. Prin urmare se poate.

De ce nu este atunci posibil ca secții bine închegate, cu antrenori salariați (cu o normă sau cu ora) să pregătească sportivi tineri de care, subliniem încă o dată, tenisul de masă românesc are atîta nevoie. Ce se întîmplă la Timișoara, Tg. Mureș, Oradea — centre cu tradiție și care au dispărut aproape complet de pe harta acestui sport? Dar la Pitești, Brașov (Rapid și Voința), Iași, Arad (Voința), ca să nu mai vorbim de Capitală unde sînt salariați jumătate din numărul antrenorilor din toată țara. Se justifică pe deplin activitatea antrenorilor secțiilor bucureștene de la Constructorul Prefabricate, Politehnica, Progresul (fete) și chiar Spartac. În comparație cu ceea ce au realizat niște oameni, poate nu atît de experți în materie, dar cu multă tragere de inimă cum s-au dovedit cei din Singiorgiu de Pădure, Mineciu Ungureni sau din comuna Sălăcea, antrenorii bucureșteni ar trebui să rușească.

Sperăm că, pentru a pune capăt acestei situații intolerabile, federația de specialitate va beneficia de un ajutor mai consistent decît pînă acum din partea secțiilor, a cluburilor, asociațiilor și a consiliilor respective de educație fizică și sport.

C. COMARNISCHI

Noul campion de tenis de masă al țării (la categoria 10—12 ani) este elevul buzoian Cristinel Romanescu — un talent autentic

POPICE

SURPRIZE ÎN CALIFICĂRI

— Duminică se vor cunoaște noile echipe divizionare —

Din cele aproape 3 000 de echipe prezente la startul campionatului republican de calificare, au mai rămas în cursa pentru divizia națională de popice 4 formații feminine și tot atîtea masculine. Întrecerile preliminarii au avut darul să învioreze activitatea competițională, atrăgînd pe diversele piste numeroase echipe noi înființate. Pregătindu-se cu seriozitate, jucătorii și jucătoarele acestui sport prin excelență individual au reușit să-și îmbunătățească tehnica lansării bilei, înregistrînd rezultate valoroase. Echipele cu cei mai conștiincioși popicari au mers din victorie în victorie, reușind să se claseze în fazele superioare ale campionatului, programate pe arene neutre, pentru a se elimina eventualele suspiciuni asupra terenului de joc, care, după cum se știe, are un mare rol în determinarea rezultatului.

Prin urmare, în etapele decisive au fost oferite echipelor condiții egale de întrecere, iar pentru o mai temeinică verificare a potențialului dintre combatante s-a jucat sistem turretur. Aceste meciuri au fost punctate și de o serie de surprize. Astfel, echipele Gaz metan Mediaș, I. C. Oradea, Voința Lugoj, C.F.R. Tg. Mureș și Rulmentul Brașov au infirmat calculul hîrtiei, eliminînd din concurs formații cu vechi state de activitate, care de obicei se numărau printre principalele favorite ale competițiilor de amploare. Dar, mai bine să vă redăm scorurile cu care s-au încheiat confruntările penultimei etape a campionatului de calificare:

Feminin (tur-retur): Gaz metan Mediaș-Petrolul Băicoi 4947-4857 p.d., Metrom Brașov-Constructorul București 4985-4801 p.d., Gloria București-Nicolina Iași 4478-3957 p.d., Voința Craiova-Voința Timișoara 4385-4298 p.d.

Masculin: I. C. Oradea-Voința Cluj 9712-9596 p.d., C.F.R. Tg. Mureș-Electrica Sibiu 9996-9940 p.d., Voința Lugoj-Metalul Plopeni 9740-9732 p.d., Rulmentul Brașov-Constructorul București 11038-11001 p.d.

Rezultatele strînse dintre o serie de meciuri ilustrează elocvent palpitanta luptă pentru cucerirea dreptului de participare la actul final, care va avea loc simbătă și duminică după următorul program:

Feminin: Gaz metan Mediaș-Metrom Brașov (la Odorheiul Secuiesc), Gloria București-Voința Craiova (la Rm. Vîlcea).

Masculin: I. C. Oradea-C.F.R. Tg. Mureș (la Cluj), Voința Lugoj-Rulmentul Brașov (la Pitești). Echipele învingătoare se califică în campionatul divizionar.

Tr. IOANIȚESCU

EUGEN ALMER ÎNOATĂ 14 KILOMETRI ZILNIC!...

Înotătorii reșițeni au intrat în cea de a 7-a săptămînă de pregătiri intense în vederea bogatului sezon competițional care îi așteaptă în perioada următoare. Într-un scurt interviu telefonic cu antrenorul Ioan Schuster am aflat cîteva amănunte, unele deosebit de interesante, privind activitatea din piscina acestui puternic centru al natației noastre:

„Întrucît asociația Olimpia nu s-a îngrijit din vreme de încălzirea apei din bazinul descoperit, am început antrenamentele în luna mai cu două săptămîni mai tîrziu și acum încercăm să recuperăm timpul irosit. Am trecut direct la două ședințe zilnice și în iunie am ajuns la trei. Au lipsit din lotul sportivilor fruntași D. Wetterneck, Rodica Petruică și Ioana Sporea, care au promovat cu succes examenul de admitere în liceu. Acum, însă, ei au intrat în ritmul normal. Vă interesează, desigur, cum se pregătește Eugen Almer și iată o primă surpriză. Campionul și recordmanul nostru s-a angajat fără ezitare într-o muncă titanică. El a parcurs săptămînal cîte 60-70 km, ajungînd să înoate și 14 000 de metri pe zi. Accentul a căzut, firește, pe procedeul craul (aproximativ 70% din lucrul efectuat). Deocamdată el face repetări de „sute" la 67 de secunde cu pauze de 15—20 de secunde și în curînd vom mări strocul la 66 de secunde și vom micșora pauzele. În rest, el pregătește probele de mixt, unde este de asemenea dornic să realizeze noi recorduri. Asupra cifrelor îmi vine greu să mă pronunț, deoarece actuala sa pregătire este... cu bătaie mai îndepărtată: J. O. de la München".

În orice caz, un înotător care parcurge zilnic 14 kilometri, făcînd repetări de 66—67 secunde pe sută, poate realiza 16:40,0—16:45,0 pe 1 500 m, timp de valoare internațională, absolut posibil pentru sportivul reșițean, al cărui record național este de 17:04,5.

Eugen Almer — înotătorul nr. 1 al țării în acest an.

MOTO

CAMPIONATUL DE DIRT-TRACK CONTINUĂ LA ARAD

Campionatul republican de dirt-track continuă duminică cu desfășurarea etapei a III-a, găzduită de noua pistă a asociației sportive Vagonul din Arad. Vor fi prezenți la start alergători din București, Sibiu și Arad. Reamintim, că în clasament conduce Ion Bobîlneanu (Voința Sibiu) cu 24 p, urmat de Ion Marinescu și Cornel Voiculescu (ambii de la Metalul București) cu cîte 20 p.

fotbal

„FIRMA SPORTIVĂ" NU SCUTEȘTE PE NIMENI DE OBLIGAȚIILE CETĂȚENEȘTI

În ședința de miercuri seara, Biroul Federației române de fotbal și-a stabilit programul de lucru pentru perioada de vară. Vacanța nu se va face, deci, simțită, pe sălile și în birourile Federației, ci va fi folosită pentru rezolvarea unor probleme de care depinde îmbunătățirea întregii activități fotbalistice. Conducerile secțiilor de fotbal trebuie să urmeze același drum, al unei vacanțe active, manifestînd interesul pentru pregătirea viitoare a echipelor lor, nu numai prin susținerea cererilor de transferări, ci și printr-o multitudine de preocupări de ordin gospodăresc, de loc lipsite de importanță, începînd cu revizuirea echipamentului și mergînd pînă la asigurarea celor mai bune instalații tehnice, necesare în procesul de instruire. Din experiență proprie, fiecare gospodar știe că treburi se găsesc. Totul e să te apuci să le faci...

Dar, pe lîngă măsuri de ordin tehnic-administrativ — cum ar fi : reorganizarea Comisiei de competiții și disciplină și a Colegiului central al arbitrilor sau realcătuirea loturilor A, B și C etc. — Biroul federal s-a văzut pus din nou în situația de a interveni pentru curmarea unor manifestări de indisciplină, de încălcare a moralei sportive și cetățenești. Asemenea acte s-au produs nu numai pe terenuri periferice și la nivelul unor meciuri din categoriile inferioare, ci pe cel mai mare stadion din țară, în prezența a 50 000 de spectatori, în finala Cupei României, care punea față în față două echipe fruntașe, două echipe cu jucători al căror nume ar trebui să-l pronunțe cu respect tot tineretul sportiv.

În lumina măsurilor adoptate de partidul nostru, de educare marxist-leninistă a tuturor oamenilor muncii, de formare a unor cetățeni cu o înaltă conștiință, în concordanță cu cerințele și exigențele făuririi societății socialiste multilateral dezvoltate, îndatoririle unor sportivi fruntași apar și mai mari, încărcate cu mai multe responsabilități. Criteriul valoric, cel al performanței, trebuie să meargă mînă în mînă cu cel al conduitei generale, pe terenul de sport și în afara lui. Din acest punct de vedere, însă, mulți fotbaliști — trebuie s-o spunem — oferă exemple negative, au manifestări reprobabile, umbrindu-și în felul acesta singuri prestigiul și stima de care ar trebui să se bucure.

Sînt admisibile asemenea comportări în teren, cum au putut fi văzute în finala Cupei României, cînd jucătorii l-au apostrofat și bruscat pe conducătorul partidei sau au aruncat cu mingea în tribune ? ! Pe bună dreptate, Biroul federal i-a sancționat administrativ pe Vigu, Ciugarin și Dinu, principalii „eroi" ai acestor scene penibile.

În cadrul măsurilor disciplinare, cele mai remarcate sînt, însă, cele care au fost luate împotriva a doi jucători de bază ai echipei naționale, Dinu și Dumitrache, care au fost scoși pe timp nelimitat (pînă ce forma sportivă și conduita lor vor fi pe deplin corespunzătoare) din lotul reprezentativ, fiind puși totodată să execute, în campionatul viitor, etapa de suspendare care le fusese ridicată condiționat. Și nu este vorba de un exces de severitate din partea Biroului federal. Dimpotrivă, s-ar putea reproșa acestui organism — și acest lucru l-a recunoscut însuși președintele Federației române de fotbal, tov. **Mircea Angelescu**, la Plenara Comitetului federal — că nu s-a acționat întotdeauna cu curajul și fermitatea ce se impuneau în sancționarea sportivilor fruntași, pe măsura abaterilor săvîrșite de ei. **Biroul federal a ajuns la concluzia că orice toleranță înseamnă, în fapt, o primă de încurajare pentru comiterea unor noi încălcări ale disciplinei și moralei, la adăpostul „firmei sportive".** De-aci înainte : atît Dinu și Dumitrache, cît și alți fotbaliști, vor trebui să înțeleagă că măiestria sportivă (de multe ori nici aceasta confirmată pe măsura menținerii în loturile reprezentative) nu înseamnă un cec în alb, care-i scutește de orice obligații, destinate doar muritorilor de rînd.

Dar problemele educative nu pot fi rezolvate numai prin măsuri ale Biroului federal. Cluburilor le revin, în primul rînd, aceste sarcini educative, dar nu dînd dovadă, ca în multe cazuri, de pasivitate, așa cum a făcut, de pildă, recent, clubul Dinamo, neintervenind cu hotărîrea necesară, întîrziind sancțiunile ce trebuiau luate împotriva unora dintre jucătorii săi care comiseseră abateri.

Opinia publică salută măsurile Biroului federal, convinsă că, în felul acesta, se face un real serviciu nu numai fotbalului nostru, în general, dar, în special și jucătorilor astăzi în culpă, punîndu-i să reflecteze, să aleagă singuri drumul cel bun. Măcar de-acum înainte...

Jack BERARIU

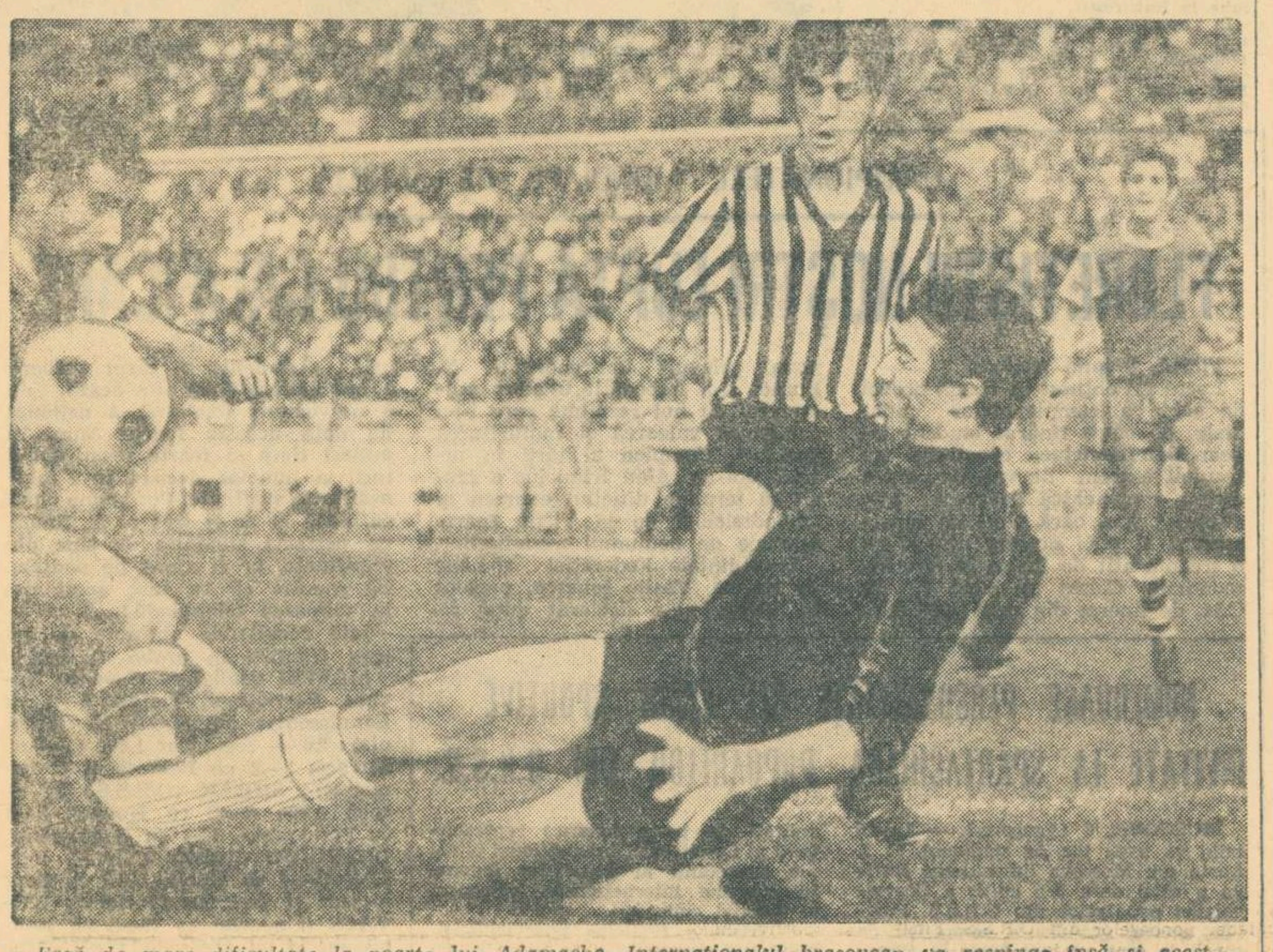

Fază de mare dificultate la poarta lui Adamache. Internaționalul brașovean va respinge însă și acest atac al Rapidului. Secvență din capionatul trecut.

Foto : V. BAGEAC

LA FINALUL DIVIZIEI SECUNDE

CAMPIONAT DOMINAT DE MEDIOCRITATE

Recenta plenară a Comitetului federal a analizat, printre alte probleme ale activității fotbalistice, modul cum s-a desfășurat campionatul diviziei secunde. Cu acest prilej, s-au scos în evidență aspectele pozitive și negative ale întrecerilor disputate de unele echipe pentru promovarea pe prima scenă, precum și a altora pentru evitarea retrogradării.

De la început trebuie să arătăm că în această ediție doar două-trei echipe din fiecare serie au luptat pentru obținerea unui loc în „A". Dacă, pe parcurs, datorită situațiilor create în urma unor insuccese înregistrate de A. S. Armata și Crișul, și alte echipe au ridicat pretenții la șefie, acestea au renunțat însă repede la luptă. Cele mai multe formații și-au propus, la începutul întrecerii, să acumuleze numărul de puncte care să le asigure rămînerea — liniștită — în „B", bazîndu-se pe punctele cîștigate în special pe propriul teren. Așa se explică de ce există o mare diferență între numărul de goluri marcate „acasă" și cele din deplasare: 397 față de 147 — (seria I) și 419, respectiv 134 (seria a II-a). Puține echipe au fost preocupate să ofere spectatorilor jocuri frumoase. De aceea, calitatea meciurilor a lăsat mult de dorit, doar 20 la sută din ele fiind de bun nivel tehnic. În afară de A. S. Armata și Crișul, numai Sportul studențesc, Metalul București, Ceahlăul P. Neamț (seria I), Politehnica Timișoara, C.S.M. Sibiu, Minerul Anina (seria a II-a) s-au străduit să evolueze aproape de cerințe, dar și comportarea lor a oscilat deseori pe parcursul celor 30 de etape. Una din deficiențele principale care au dus la această situație a fost capacitatea scăzută de efort a jucătorilor, manifestată prin neputința de a îndeplini sarcini duble (de atac și de apărare) și de a asigura elasticitatea jocului. Urmarea firească am avut-o la capitolul eficacitate : 2,22 goluri de joc (față de 2,55 în ediția precedentă) în seria I și 2,30 (față de 2,44) în seria a II-a. În foarte multe meciuri, angajamentul fizic a fost folosit mai mult ca mijloc de timorare a adversarului, iar numărul mare de greșeli tehnice comise de jucători este datorat în bună măsură faptului că a existat o slabă preocupare pentru exersarea unor asemenea elemente. În ediția recent încheiată, sub aspect tactic, s-a generalizat așezarea 1—4—3—3, cu „libero" în fața sau în spatele liniei de fundași.

Toate carențele manifestate în jocul echipelor își au rădăcina — în general — în modul cum s-a desfășurat ciclul de antrenament. Ședințele de pregătire s-au raportat exclusiv la presupusele necesități ale partidei următoare, iar jocul-școală, programat de regulă la mijlocul săptămînii cu același veșnic partener, nu s-a făcut în condiții reale, care să respecte ritmul și intensitatea meciurilor oficiale.

Dar, cauzele ce frînează progresul calitativ al jocului sînt multiple. Vom aminti alte cîteva : multe echipe sînt alcătuite din jucători cu o valoare tehnică scăzută; instabilitatea formațiilor atrage după sine lipsa de omogenizare. De asemenea, nu poate fi trecută cu vederea starea improprie a unor terenuri, cum sînt cele pe care au jucat Dunărea Giurgiu sau Electroputere Craiova, de pildă.

Pe deasupra, comisia de competiții și disciplină F.R.F. a înscris pe agenda sa săptămînală zeci și zeci de cazuri de indisciplină. Numeroși jucători din divizionarele B au compărut în fața forului disciplinar, fiind sancționați cu multe etape de suspendare.

S-a văzut clar că în întrecerea formațiilor din eșalonul doi al fotbalului nostru persistă ideea obținerii unor rezultate imediate, prin orice mijloace. Munca de perspectivă este neglijată, iar educarea sportivilor lăsată, în majoritatea cazurilor, pe plan secundar.

În această perioadă, birourile cluburilor, asociațiilor și secțiilor se pregătesc pentru noul sezon. E de așteptat ca în fiecare echipă să apară nume noi. Antrenorii au datoria să vegheze ca schimbările ce le vor efectua în loturi să ducă la creșterea valorică, atît individuală, cît și pe ansamblu. În acest fel, divizia secundă va putea fi cu adevărat un rezervor de elemente bine pregătite, tehnic, fizic și tactic, pentru primul eșalon, iar întrecerea echipelor să se ridice la un nivel mult mai bun, adică să ofere spectatorilor un fotbal pe măsura așteptărilor, a condițiilor ce le sînt create.

P. VINTILĂ

Duel Kraus — Toth surprins la derbyul seriei I, Sportul Studențesc — A.S.A. Tg. Mureș

O MICĂ EPOPEE MODERNĂ: DIVIZIA A (1933–1971)

Cortina a căzut și peste cel de-al 53-lea campionat național de fotbal al României.

Cel disputat în sistem divizionar poartă numărul de 39. Încă un an și vîrsta acestuia va atinge cifra respectabilă de 40 de ani. Să nu uităm : prima etapă a campionatului nostru divizionar a avut loc în ziua de 11 septembrie 1932, primul meci disputîndu-se însă cu o săptămînă mai devreme (Unirea Tricolor București-AMEFA Arad 4-1).

● În divizia națională A de fotbal figurează pînă în prezent 5 399 de meciuri, dintre care 1155 (21%) s-au terminat la egalitate. Numărul insucceselor nu este, însă, egal cu cel al izbînzilor (4 246 contra 4 242) deoarece în ediția din 1940/41 patru meciuri fiind găsite cu... musca pe căciulă, au fost date pierdute cu 0-3 tuturor celor opt echipe în cauză. Iată de ce și numărul golurilor marcate (17 318) este mai mic cu 12 față de cele primite (17 330).

● Păcat că acțiunile de „renaștere" a unor mari cluburi din trecut (măcar cu numele) n-au fost încununate de succes, astfel că denumiri ca Venus București (de 8 ori campioană în anii 1920, 21, 29, 32, 34, 37, 39 și 40). Chinezul Timișoara (campioană de 6 ori consecutiv între anii 1922-27) sau Ripensia Timișoara (aflată în vîrful piramidei fotbalului romînesc în anii 1933, 35, 36) au dispărut. După 23 August 1944, doar trei echipe (U.T.A., Dinamo București și Steaua) au fost prezente, de la data înființării, mereu în prima divizie a țării. Merită să fie citate bilanțurile lor (la Dinamo s-a cuprins și perioada în care a activat cu numele de Ciocanul).

— Dinamo (24 prezențe) :
608 306 137 165 1153-764
— U.T.A. (24 prezențe) :
608 266 140 202 1044-843
— Steaua (23 prezențe) :
582 275 141 166 1068-743

● Pe zi ce trece se îngroașe rîndul jucătorilor cu peste 200 de meciuri jucate în divizia A, fapt ce dovedește o permanentizare a procesului privind „longevitatea" cadrelor în competiția noastră fotbalistică supremă. Dar cifra de 300, nu a putut fi atinsă încă de nimeni. La începerea ediției recent încheiate, singur Greavu pornea mare favorit, avînd la activ 281 de partide jucate și 30 de etape în față, din care pînă la urmă a absolvit doar 13... A venit „tare" din urmă Lereter, dar mai ales Petescu și Badea care, avînd încă și atu-ul vîrstei, au devenit cei mai serioși pretendenți să treacă granița de mai sus.

La începutul ediției 1970/71 erau 11 jucători la număr care puteau atinge cifra de 200 de meciuri de divizia A. Dintre ei, numai 8 și-au văzut dorința împlinită (M. Ionescu, Lupescu, Dan Coe, Năsturescu, Codreanu, Adam, Jenei și Matei), trei rămînînd „corigenți" : Hălmăgeanu s-a oprit la 187, C. Ștefan la 189 și Sorin Avram la 191 de meciuri.

● Deși ocupă un spațiu cam larg, iată lista jucătorilor cu peste 200 de meciuri :

298 de meciuri : G. Pahonțu (1952-69, Petrolul).
294 I. Greavu (1958-71, Rapid)
293 I. Lereter (1958-71, Politehnica Timișoara 179, U.T.A., 114)
287 I. Capaș (1950-64, U.T.A.)
275 Tr. Georgescu dr. (1951-66, U Cluj)
274 Petschovschi (1940-61, CAMT 2, UTA 94, CCA 51, UTA 127)
274 E. Jenei (1955-69, U.T.A. 21, Steaua 253)
273 M. Dridea (1956-71, Petrolul)
272 T. Bone (1947-62, Jiul 82, CCA 190)
270 T. Ozon (1948-64, Unirea Tricolor 22, Dinamo București 38, Dinamo Brașov 17, Dinamo București 56, Progresul București 58, Rapid 79).
267 M. Petescu (1960-71, U.T.A. 10, Politehnica Timișoara 36, Viitorul București 14, Politehnica Timișoara 14, Steaua 80, UTA 113)
267 Al. Badea (1960-71, Petrolul 196, Farul 71).
264 G. Constantin (1955-69, Steaua)
264 I. Nunweiller III (1956-71, Dinamo București)
263 I. Motroc (1958-69, Dinamo București 38, Rapid 225)
261 C. Popa (1956-69 Bacău 16, Dinamo București 245)
259 R. Cîmpeanu (1961-71, U Cluj)
257 P. Cojereanu (1947-61, CFR Timișoara 97, Politehnica Timișoara 10, Cîmpulung 29, Politehnica Timișoara 121)
257 G. Raksi (1959-71, Steaua 180, Tg. Mureș 52, Progresul București 25)
252 C. Koszka (1958-70, UTA 23, Rapid 48, UTA 32, Steaua 35, Farul 114).

Pe frontul golgeterilor nu avem nimic deosebit de raportat (din păcate de ani de zile). Jucătorii noștri sînt lăudați pentru cîteva fente, în timp ce marchează cu chiu și cu vai (și dacă se poate, din lovituri de la 11 metri) — cîte un gol în 2-3 meciuri. Lăudată să fie măsura luată de F.R.F. cu golgeterii... Nici nu merită să fie distins cineva care în clasamentul european al eficacității ocupă un loc de la... 60-70 în sus...

Singurul înaintaș „constant" al diviziei A, Mihai Adam, a depășit granița celor 100 de goluri, fiind al [illegible]-lea jucător în prima divizie pose[illegible] al unei asemenea performanțe. I[illegible]rava lui, în condițiile actuale de in[illegible]ficacitate, pare greu de egalat. Iată și clasamentul eficacității :

157 goluri : Ozon (1948-64, în 270 de meciuri media : 0,58 de goluri pe meci) ; 149 : Constantin (1955-69, 264-0,56), 142 : Dridea I (1956-71, 273-0,52) ; 130 : Dobay (1933-48, 161-0,80), 125 : Vaczi (1947-58, 195-0,64) ; 116 : Ene II (1956-48, 228-0,50), 114 : Bodola (1933-47, 153-0,74) ; 107 : Ion Ionescu (1961-68, 184-0,58) ; 106 : Fl. Voinea (1962-69, 188-0,56) ; 103 : Al. Ene I. (1949-60, 179-0,58) ; 103 : M. Adam (1963-71, 211-0,49) ; 100 : Baratky (1934-48, 154 : 0,64).

Dintre ceilalți „tunari" ar fi de menționat, chiar cu titlul „memento" : 99 de goluri ! Ciosescu, Bădeanțu 97, P. Vilcov III, 95 : Alexandru, 94 : I. Covaci, 90, Bindea 89, V. Frățilă, 88, Petschovschi, 83 : B. Marian, 81 : Zsizsic, Bonihadi (recordman absolut, a jucat doar 55 de meciuri, media golurilor marcate pe meci fiind incredibilă, de 1,47 !). Ad. Covaci, 80 : Humis, Bogdan, Tirlea, Dinulescu.

Frederic MOISES

PE AGENDA ACTUALITĂȚII

O PRECIZARE LA ART. 27 DIN REGULAMENTUL DE TRANSFERĂRI

De la Federația Română de Fotbal am primit următoarea completare la noul regulament de transferări :

Art. 27. — Împrumuturi. Secțiile (cluburile) de fotbal, cu consimțămîntul scris al jucătorilor în cauză, pot efectua transferări pe termen limitat **(minimum un an competițional** — sublinierea noastră), după care jucătorii cedați temporar revin de drept la secția (clubul) de la care au fost transferați.

TURNEUL FOTBALIȘTILOR CIPRIOȚI

Metalul Plopeni — Alki Larnaka (Cipru) 1—0 (0—0)

2 000 de spectatori au asistat la întîlnirea internațională susținută de proaspăta divizionară B în compania echipei cipriote. Gazdele au dominat copios, dar au ratat multe ocazii. A marcat Plăiașu (min. 90).

M. BEDROSIAN-coresp.

DATELE MECIURILOR ROMÂNIA-DANEMARCA

Au fost stabilite datele la care se vor disputa meciurile între echipele olimpice ale României și Danemarcei. Primul joc a fost fixat pentru 10 octombrie, la Copenhaga, revanșa la 21 mai 1972, la București. Echipa învingătoare în această dublă confruntare obține dreptul de a participa la J. O. de la München.

Telefonul fără fir...

● BOJIN a semnat pentru Politehnica Timișoara și s-a înscris la examenul de admitere la Facultatea de educație fizică din centrul universitar de pe Bega.

● La aceeași facultate vor candida alți doi fotbaliști de la C.F.R. : PÎRVU și GABORAȘ. Numai că ei vor rămîne la echipa feroviară.

● Mișcările de... fotbaliști de la Timișoara nu s-au terminat : MEHEDINȚI, student în anul III la Electrotehnică, s-a decis să apere culorile echipei studențești.

● „CAZUL BODROJAN" e în actualitate. În urmă cu o săptămînă, U.T.A. a trimis o telegramă pe adresa clubului C.F.R., prin care se solicita dezlegarea sus-numitului. Telegrama avea și o doză de ultimatum (...„în caz că în trei zile nu veți da acordul scris, vom proceda ca atare"). Și iată, în aceeași zi, a venit un camion de la Arad, a încărcat lucrurile lui Bodrojan și... pe aci ți-e drumul. Am aflat că un delegat al echipei feroviare a plecat pe urmele lor să dezlege misterul.

● În perspectivă un nou profesor de educație fizică? Aflăm că PESCARU va susține în curînd examenul de admitere la Institutul de educație fizică și sport din București, la cursurile de zi. Deci, în caz de reușită, mijlocașul brașovean va juca la o echipă din Capitală. Unde ?...

● MĂNDOIU este curtat (din nou !) de clubul Rapid. Se pare, însă, că apărătorul din str. dr. Staicovici e hotărît să nu-și părăsească „corabia" scufundată în „B". Și asta, nu numai pentru că a fost căpitanul Progresului !

O EXCELENTĂ INIȚIATIVĂ

(Urmare din pag. 1)

darului competițional, chestiuni legate de arbitraj etc.

Toate acestea au format obiectul unor discuții interesante care au angajat grupele prezente (35). Este evident că la reușita acestor discuții aportul lectorilor (76 de profesori de educație fizică) a fost substanțial.

Activitatea metodică și de studiu a fost armonios împletită cu cea practică. Așadar, cursanții nu s-au limitat la a-și însuși o serie de cunoștințe absolut necesare în munca lor, ci au apărut și în ipostaza de sportivi în care, de asemenea, s-au aflat la înălțime. Sînt mărturie campionatele de atletism, baschet, volei, fotbal, handbal, șah, tenis de masă, concursurile de natație. Nu vom face evidențieri, din teama de a nu omite pe mulți dintre cei foarte buni și în această calitate de practicieni, foști sportivi sau actuali sportivi de performanță la nivelul școlilor. Vom sublinia doar faptul că în mai toate disciplinele amintite, multe meciuri sau probe au avut ceva din caracteristicile marilor derbyuri, în special atunci cînd ele au urmat demonstrației susținute de lotul reprezentativ de baschet, în frunte cu maestru emerit al sportului **Mihai Albu**, sau momentelor de evocări din fotbal, prezentate cu un recunoscut har povestitor de către antrenorul federal **Coloman Braun-Bogdan**, „Cibi-baci".

Construcții de mari ansambluri arhitectonice — minuni ale lumii antice sau contemporane, avînd drept materie primă nisipul imensei plaje a Costineștilor (din păcate, barajul dintre reprezentativele Doljului, Clujului și Galațiului n-a putut hotărî învingătorii), seri cultural-artistice (de muzică, recitări, dans), un tur inedit al Litoralului, iată cîteva completări primite cu nedisimulată satisfacție de către toți participanții.

„Datorită programului foarte bine întocmit, zilele de tabără au trecut pe nesimțite, cu toate că ne sculam la ora 6,30, iar stingerea se dădea la ora 23" mărturisea elevul **Neculai Boghici** din clasa a VIII-a a Școlii generale nr. 25 din Galați.

„Pentru mine și colegele mele din Craiova, tabăra a însemnat un prețios schimb de opinii, de bogate învățăminte în domeniul muncii de conducere a asociațiilor sportive școlare. În același timp, tabăra ne-a oferit prilejul de a ne odihni, după un an de învățătură. Mulțumim din inimă pentru grija ce ne-a fost acordată" (Veronica Arabu, Școala generală nr. 4 din Craiova).

„Totul a fost minunat aici, în tabără, la Costinești, mai ales pentru mine care locuiesc într-o zonă geografică ce face trecerea de la deal către munte. Am învățat enorm de mult, practic vorbind abia aici în tabără, mi-am sistematizat ideile, principiile de muncă, de președinte de asociație" (Laszlo Fekete, Școala generală nr. 1 din Cristurul Secuiesc).

Asemenea opinii și-au mai exprimat mulți alți participanți la tabără.

Ce vor face președinții asociațiilor sportive școlare, o dată întorși în satele, comunele și orașele lor ? Este o întrebare la care răspunsul se cuvine să-l dea factorii interesați de bunul mers al activității de educație fizică și sport din școli, în spiritul planului de măsuri elaborat nu de mult în ședința de colegiu a Ministerului Învățămîntului. Altfel spus, trebuie valorificată experiența cîștigată de cei peste 1 000 de cursanți prezenți la tabăra de la Costinești., într-un mod mai eficient decît s-a făcut înainte. Pe această temă, ziarul nostru își propune ca, o dată cu reluarea cursurilor, să întreprindă un sondaj special în școli.

11 IULIE 1971 – TRAGEREA EXCEPȚIONALĂ PRONOEXPRES

Ne aflăm în plină vînzare a biletelor la tragerea excepțională Pronoexpres din 11 iulie 1971, tragere care se prezintă cu o bogată și interesantă listă de cîștiguri.

Desigur că pe primul plan se situează autoturismele DACIA 1300 și SKODA S.100, care pot fi cîștigate în număr NELIMITAT.

Un capitol de mare atractivitate îl constituie excursiile peste hotare. Se atribuie în număr NELIMITAT călătorii în GRECIA cu avionul avînd o durată de cca 8 zile.

La această tragere excepțională mai pot fi obținute cîștiguri în bani de valoare variabilă și fixă.

Participarea se face pe bilete a 3 lei, 6 lei și 15 lei varianta. Vă reamintim că pe biletele de 15 lei varianta participați la toate cele 5 extrageri, cu șanse mari de cîștig.

De asemenea, se poate participa pe bilete fracționate variabile seria X completate cu variante combinate sau cu combinații „cap de pod" a 15 lei varianta simplă componentă.

Sîmbătă, 10 iulie 1971, este ULTIMA ZI pentru procurarea biletelor.

Nu lipsiți de la această importantă tragere excepțională care oferă autoturisme, excursii peste hotare, precum și cîștiguri în numerar de valoare variabilă și fixă.

Rubrică redactată de LOTO — PRONOSPORT

BRAȘOVUL E BUCUROS DE OASPEȚI!

(Urmare din pag. 1)

de școlari brașoveni. Fiecare tabără este programată să primească 5 serii de copii a cîte 14 zile, iar coloniile de preșcolari, 4 serii a 21 de zile. Taberele au un profil dublu — fie de odihnă, fie de odihnă și instruire, cum sînt cele ale Consiliului Național al Pionierilor de la Bran, organizat pe teme de circulație rutieră sau artistice, fie ale C.C. al U.T.C. la Bran și Zizin".

În general, în tabere copiii beneficiază de două feluri de activități : activitățile în tabără (pionierești, vizionări de filme, spectacole de teatru de păpuși, jocuri, cîntece, manifestări sportive) și activități în afara taberei (drumeții în locurile cele mai pitorești sau cu autobuzele la muzee, la Bran, Predeal, Poiana etc.). Viața de tabără nu este anarhică, ci beneficiază de asistența și experiența unor cadre didactice. La fiecare 20 de copii există un comandant de detașament ; la fiecare 100 de copii, un profesor de educație fizică ; la fiecare 200 de copii, un profesor de muzică. Astfel, toate genurile de activități beneficiază de îndrumarea și competența corespunzătoare. Copiii mai pot viziona zilnic programe de televiziune, pot audia spectacole la radio, pot consulta bibliotecile fiecărei tabere sau pot frecventa clubul taberei care este dotat cu diferite jocuri.

Fiecare tabără are o microbază sportivă, pe care se pot și se vor organiza întreceri de volei, handbal, baschet, fotbal, cu o dotare, cel puțin suficientă de materiale sportive : mingi, plase etc. În ceea ce privește echipamentul sportiv propriu-zis, e bine ca fiecare elev să vină pregătit, pentru tot ce îi trebuie, pentru a folosi din plin posibilitățile care îi se oferă.

Amintind de excursiile interjudețene, organizate pe grupuri de cîte 40 de copii (fiecare cu un autocar), am aflat că se bucură de o mare audiență și că acest gen de activități se va dezvolta enorm în continuare. Pentru vara aceasta sînt prevăzute cîteva trasee tradiționale — alese de copii — și care sînt îndreptați spre nordul Moldovei, cu monumentele sale istorice, nordul Transilvaniei și în munții Apuseni. Alte grupuri se îndreaptă spre litoral și porturile Galați și Brăila, ori către marile construcții hidrotehnice de pe Argeș și Dunăre.

Vacanța a venit. Taberele sînt pregătite și vă așteaptă, copii ! Brașovul, cu splendidele sale podoabe naturale, vă așteaptă și vă spune : **Bucuroși de oaspeți ! Bucuroși să vă revedem !** O vorbă veche spune : „Cine a văzut o dată Brașovul, mai devreme sau mai tîrziu se întoarce"...

ATENA AȘTEAPTĂ DERBYUL BALCANIC:

ROMÂNIA—GRECIA

ATENA, 8 (prin telefon, de la trimisul nostru special).

Miercuri seara, echipele României și Greciei au obținut victorii mari la scoruri mici (România — Iugoslavia 1—0 și Grecia — Albania 3—2). Acum, lucrurile au devenit foarte clare. Iugoslavia și Albania au rămas în urmă, iar primele 3 clasate au început să simtă șansa lor deosebită, dar și marile obstacole care se întrevăd la orizont. Se consideră că echipa noastră a jucat mai slab decît la prima ei evoluție pe stadionul Panathinaikos. E dificil de explicat această lipsă de limpezime la o echipă compusă din jucători foarte buni, care, pe deasupra, s-au relaxat 3 zile. Oricum, ei luptă formidabil, chiar dacă nu le merg combinațiile, fiind singura echipă care a reușit să nu primească nici un gol în primele două încercări. Apărătorii au greșit doar de vreo două ori în partida cu Albania, în rest, Niculescu, Sătmăreanu II, Stoicescu (l-a înlocuit pe Olteanu — accidentat), Popovici și portarul Iordache au realizat un bloc fără fisuri. Antrenorii Ola și Cosmoc sînt preocupați să găsească defectele liniei mediane. Deocamdată, a devenit clar că Hajnal trebuie înlocuit pentru neintegrare. Dar nici Broșovschi nu s-a exprimat clar și n-a contribuit la susținerea atacului. Numai Simionas avea să lupte ca un leu, izbutind să lege între ele jumătățile dinainte și dinapoi ale echipei. Cu înaintașii, problema e mai simplă. Prin venirea lui Iordănescu, echipa a căpătat un adevărat creier, iar Năstase, foarte

CLASAMENT

1. Grecia	2 2 0 0 4—2 4
2. Bulgaria	2 1 1 0 4—2 3
3. România	2 1 1 0 1—0 3
4 Iugoslavia	3 0 1 2 2—4 1
5. Albania	3 0 1 2 6—9 1

înzestrat, dar cam leneș, reușește să devină frecvent periculos. Doar ocupantul postului de extremă dreaptă mai este încă discutabil. Iordănescu, are o gleznă și un genunchi ușor tumefiate datorită unor contuzii, situație extrem de neplăcută pentru echipă.

Miercuri seara, s-a mai disputat partida dintre echipele Greciei și Albaniei : 3—2 (2—0). Nu-mi amintesc să mai fi văzut vreodată așa ceva. Închipuiți-vă 22 de figurine alergînd încoace și încolo cu o viteză uniformă, aproape mecanică, repezindu-se toate acolo unde le chema mingea, ciocnindu-se, făcînd totul precipitat, fără răbdare, nealternînd nici ritmul, nici direcția, lipsite total de viclenie, bazîndu-se mereu pe viteză și forță. Cele două echipe aveau să se „bată" extraordinar, dar meciul a fost urît și garnisit cu peste 50 de faulturi. Dacă la scorul de 0—0 echipa Greciei n-ar fi fost binecuvîntată cu o lovitură de la 11 m, absolut inventată, atunci cu siguranță că meciul n-ar fi avut un învingător. Îngrijorător pentru echipa României este faptul că vineri și duminică va trebui să întîlnească aceste două formații, extrem de incomode pentru că nu joacă un fotbal gîndit, dar sînt în stare să dea peste cap orice adversar, mai puternic și mai organizat.

Aici se consideră că mîine (n.r. azi) va avea loc derbyul balcanic între România și Grecia. Știm de pe acum că va fi un meci extrem de înverșunat. Băieții noștri au șanse reale numai dacă vor ști să evite „uraganul grec", pasînd mult, ferindu-se să se împotrivească doar prin forță, utilizînd mai ales multe pase, demarcajul inteligent, fantezia, subtilitatea și răbdarea specifice lor.

Programul de azi : Bulgaria — Iugoslavia și România — Grecia.

Romulus BALABAN

Lotul cu care Spartak Trnava a cîștigat campionatul cehoslovac (de la stînga la dreapta): Alojz Fandel, Karol Dobias, Stanislav Martinkovici, Anton Hrușecky, Vojtech Varadin, Jaroslav Masrna, Vladimir Hagara, Vlastimil Bozik, Dusan Kabat ; *în rîndul II :* Jozef Puchly, Kamil Majernik, Ladislav Kuna, Stanislav Jarabek, Josef Geryk, Peter Valentovici, Jan Juska, Jozef Adamec, Dusan Keketi *și antrenorul* Valer Svec.

sportul în lume

Balcaniada de șah

ULTIMA RUNDĂ ESTE DECISIVĂ

ATENA, 8 (prin telefon). Meciul cu Grecia din runda a treia a Balcaniadei de șah a fost pentru jucătorii noștri mai dificil decît părea la prima vedere. Gazdele aliniază o echipă tînără și ambițioasă, lipsită, e drept, de experiență, dar capabilă de rezultate bune. Românii angajați în cursa pentru primul loc și-au propus să nu lase în această întîlnire mai mult de un punct față de 1 1/2 cît lăsaseră bulgarii. Planul este pe punctul de a le reuși, dar nu fără luptă și emoții.

La prima masă, Florin Gheorghiu obținuse o poziție copleșitoare în partida cu Vizantiadis. Marele maestru român avea la un moment dat nenumărate continuări de cîștig. El a ales una singură care-i dădea șanse de apărare adversarului său. Și, spre cinstea sa, Vizantiadis s-a apărat impecabil obținînd o remiză cu totul nesperată.

Același rezultat fusese înregistrat mult mai devreme și în întîlnirea Ghițescu-Skalkotas, după o variantă strict teoretică. Acesta a fost punctul obținut de formația greacă. În celelalte patru partide au dominat românii. Ghizdavu a condus un atac energic contra lui Papapostolu, Ciocîltea a exploatat cu virtuozitate perechea de nebuni la Trikaliotis, Drimer a valorificat cu o răbdare de Sisif pionul în plus cîștigat încă din deschidere, la Liverios. Ungureanu a forțat la Kazilaris, a ajuns într-o poziție net pierdută, dar a beneficiat de o neatenție a partenerului său și la întrerupere va căuta să cîștige.

Scorul este, deci, 4-1 (1), același ca și în întîlnirea Iugoslavia-Turcia.

În runda a IV-a s-a desfășurat unul din meciurile cheie, România — Iugoslavia. După 5 ore de joc, echipa noastră conduce cu 1½—½. Ghizdavu a cîștigat la Bukici, iar Ciocîltea a remizat cu Damjanovici. Ghițescu cîștigă la Planinci, iar Pavlov are un final inferior la Marangulci. Gheorghiu pierde la Liuboevici, iar Drimer la Vukici. Bulgaria conduce cu 3—0 în meciul cu Turcia.

★

Paralel cu Balcaniada se dispută un turneu de juniori, tur-retur, cu patru concurenți. După trei runde conduc Biriescu (România) și Radulovici (Iugoslavia) cu cîte două puncte.

NĂSTASE A DEBUTAT VICTORIOS LA BAASTAD

STOCKHOLM, 8 (Agerpres). — La Baastad (Suedia) a continuat turneul de tenis la care participă jucătorii români Ilie Năstase și Ion Țiriac.

Jucînd în primul tur cu suedezul Lars Olander, Ilie Năstase a obținut victoria cu 6—2, 6—2, 6—0. Americanul Stan Smith, l-a învins cu 6—4, 3—6, 7—5, 6—0 pe O. Svensson (Suedia), iar spaniolul Santana l-a eliminat cu 7—5, 6—1, 7—5 pe Aaberg (Suedia).

În turul II, francezul Barthes a dispus cu 7—5, 6—4, 6—3 de australianul Carmichael.

● În turul trei al concursului de tenis de la Bratislava s-au înregistrat următoarele rezultate : Kodes (Cehoslovacia) — Roubek (Cehoslovacia) 6—1, 6—2; Kurz (Cehoslovacia) — S. Mureșan (România) 6—4, 6—2; Tecinar (Cehoslovacia) — Popovici (România) 6—1, 6—2.

În proba de dublu mixt, cuplul cehoslovac Medonos — Tikorova a întrecut cu 6—3, 6—3 perechea Popovici (România) — Koch (R.D. Germană).

● Al 56-lea turneu internațional de tenis de la München are ca protagoniști pe membrii echipei R.F. a Germaniei, care-și verifică potențialul de joc în vederea meciului pentru „Cupa Davis" cu selecționata României (16—18 iulie la București).

În „optimi" : Kuhnke — Koura (Japonia) 6—2, 6—2, 6—2; Pohmann — Sakai (Japonia) 6—0, 9—11, 7—5, 6—1; Bungert — Fickentscher (R.F.G.) 6—1, 6—3, 6—2; Fassbender — Retz (R.F.G.) 6—4, 6—3, 6—4.

Pe podiumul medaliaților. campionatelor mondiale la proba de sabie : de la stînga la dreapta : Pawlowski (Polonia) — locul II, Maffei (Italia) — locul I și Sidiak (U.R.S.S.) locul III.

Telefoto : A. P.-Agerpres

CAMPIONATELE MONDIALE DE SCRIMĂ

FLORETIȘTII NOȘTRI LUPTĂ PENTRU CALIFICARE

VIENA, 8 (prin telefon).

Locul IV obținut în finala probei de sabie a campionatelor mondiale de către tînărul student ieșean, **Dan Irimiciuc,** constituie un rezultat extrem de valoros pentru scrima românească deoarece este pentru prima oară cînd un reprezentant al țării noastre ajunge pe o treaptă atît de înaltă în ierarhia mondială. Clasat pe locul II în C.M. de tineret din anul 1969 (Genova), „elevul" antrenorului N. Pufnei și-a îmbogățit ulterior palmaresul cu noi rezultate care i-au confirmat valoarea și maturizarea sportivă. Campion al țării în ultimii doi ani, Dan Irimiciuc a reușit să termine dificilul examen al „mondialelor" de la Viena foarte aproape de podiumul medaliaților.

Președintele Federației române de scrimă, **Vasile Ionescu,** prezent la Viena, ne-a declarat după finală : „Irimiciuc a cărui valoare a fost eclipsată, în alte ocazii, de o nervozitate excesivă, a acționat de data aceasta foarte calm, în același timp și foarte ferm, astfel încît a punctat decisiv în toate asalturile susținute. Pot spune chiar că, dacă el ar fi tras și în finală, cu perfecta stăpînire de sine din semifinale, ar fi ajuns pe podium. Să sperăm că va face acest pas la viitoarea Olimpiadă !..."

Iată rezultatele obținute de cei șase finaliști în proba de sabie : **MAFFEI** (Italia) 4v (5—4 cu Kovacs, Pawlowski, Sidiak, 5—3 cu Bonnissent) ; **PAWLOWSKI** (Polonia) : 3v — coeficient 1,600 (5—0 cu Kovacs; 5—2 cu Bonnissent și Irimiciuc) ; **SIDIAK** (U.R.S.S.) 3v — coef. 1,300 (5—2 cu Kovacs, 5—4 cu Pawlowski, 5—1 cu Bonnissent); **IRIMICIUC** (România) 3v — coef. 1,040 (5—4 cu Sidiak, 5—3 cu Bonnissent și 5—2 cu Maffei !) ; **KOVACS** (Ungaria) 2v (5—3 cu Bonnissent și cu Irimiciuc) ; **BONNISSENT** (Franța) 0 v.

★

Cea de a IV-a zi a campionatelor a programat întrecerea pe echipe a floretiștilor. Reprezentativa țării noastre a făcut parte din grupa cu echipele Ungariei și Republicii Arabe Unite. În prima întîlnire, floretiștii români au dat replica scrimerilor din R.A.U. în fața cărora aveau, evident, prima șansă.

Floretiștii noștri au cîștigat cu 9—7. În aceeași grupă (C) Ungaria a întrecut R.A.U. cu 10—6 și apoi România cu 9—6.

Iată și celelalte rezultate. **Grupa A :** URSS—SUA 12—4, URSS—Cehoslovacia 14—2. URSS—AUSTRIA 16—0, Austria—Cehoslovacia 8—8 (54—62), SUA—Austria 8—8 (56—62). **Grupa B :** Polonia—Iugoslavia 14—2, Polonia—Anglia 13—3, RDG—Anglia 9—7, RDG—Iugoslavia 15—1. **Grupa D :** Franța—Irlanda 15—1, Franța—Italia 9—3, Italia—Irlanda 14—2. **Grupa E :** RFG—Australia 13—3, RFG—Japonia 9—6, Japonia—Australia 13—3.

Primele 6 echipe, în ordinea valorii rezultatelor, se califică direct în sferturi, care au loc vineri dimineață, în timp ce echipele clasate pe locurile 7—10 susțin un turneu de baraj din care, în turul următor, vor trece primele două formații. La ora închiderii ediției turneul de baraj se află în plină desfășurare.

FOTBAL meridiane

VĂ PREZENTĂM VIITOARELE NOASTRE ADVERSARE ÎN CUPELE EUROPENE

După cum se știe, din cele patru echipe din țara noastră, angrenate în principalele competiții europene de fotbal, trei — Dinamo București (C.C.E.), Rapid și U.T.A. (Cupa U.E.F.A.) — își cunosc adversarele : Spartak Trnava, Napoli și Austria Salzburg, pe care le prezentăm în rîndurile alăturate. Doar adversara echipei Steaua (în Cupa cupelor) rămîne încă necunoscută. Ea va fi stabilită după meciul (tur-retur) de baraj dintre Fram Reykjavik și Hibernian La Valetta. Partidele dintre acestea vor avea loc pînă la 1 septembrie a.c.

SPARTAK TRNAVA : NEÎNVINSĂ PE TEREN PROPRIU

Spartak este indiscutabil marea glorie sportivă a orașului Trnava (aprox. 40 000 locuitori) din apropiere de Bratislava. A luat ființă în anul 1924 sub numele de Rapid Trnava și de atunci a suferit mai multe metamorfoze onomastice. Din anul 1947 se numără printre echipele de primă ligă. Campioană a Cehoslovaciei în anii 1968, 1969 și 1971.

Datele furnizate — sumar — de clasamentul final în care ea ocupă locul I, ne dezvăluie o formație extrem de redutabilă pe teren propriu. Se poate spune că Spartak și-a asigurat titlul de campioană pe terenul său din Trnava, unde a obținut 14 din cele 17 victorii ale sale, unde nu a cunoscut niciodată înfrîngerea în tot campionatul și unde a făcut un singur meci egal (din 6 cîte are la activ). Golaveraj : 52—27 !

Mai trebuie știut faptul că în rîndurile echipei din Trnava joacă golgeterul campionatului (totodată unul din atacanții de bază ai reprezentativei cehoslovace) Josef Adamec. Zestrea lui de goluri nu-i prea mare (16), dar între primii opt canonieri ai campionatului se mai află încă doi coechipieri ai lui Adamec : Kuna și Martinkovici (ambii cu cîte 10 goluri).

În competițiile europene, Spartak Trnava a fost prezentă pînă acum de trei ori. În 1968 a jucat în C.C.E., ajungînd pînă în semifinalele întrecerii, unde a fost eliminată de Ajax Amsterdam. În anul următor, tot în C.C.E., echipa din Trnava a evoluat mai modest, ieșind din cursă în optimile de finală (întrecută de Galatasaray-Istanbul). Anul trecut, formația cehoslovacă a jucat în Cupa europeană a tîrgurilor, în care s-a calificat pînă în optimi, fiind eliminată în această fază a competiției de F. C. Köln.

Antrenorul echipei este Valer Svec.

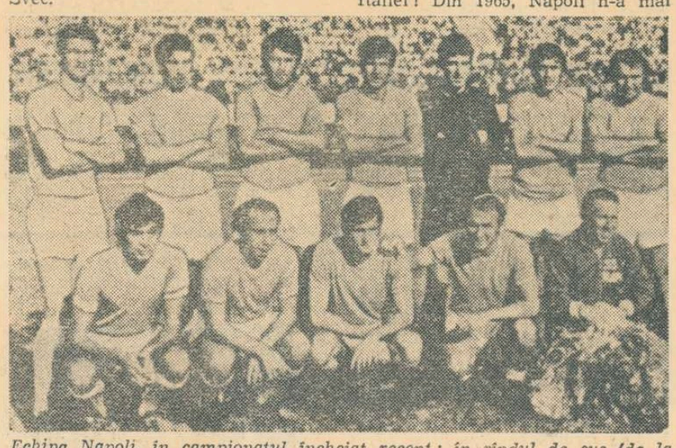

Echipa Napoli, în campionatul încheiat recent : în rîndul de sus (de la stînga la dreapta) Sormani, Monticolo, Zurlini, Panzanato, Zoff, Ghio, Altafini. *În rîndul de jos :* Juliano, Bianchi, Pogliana, Hamrin *(acum retras din activitatea competițională) și masorul* Scarpitti

S.S.C. NAPOLI : PALMARES REMARCABIL

Dacă vorbești de fotbalul italian, nu poți, să nu amintești de echipa **S.S.C. Napoli.** Italienii o comentează în fel și chip, spunînd că este formația care a trăit cele mai mari peripeții, cu publicul cel mai plin de temperament (căruia i se datorează — de altfel — multe din necazurile suferite : suspendarea terenului, jucători eliminați etc.). Într-adevăr, S.S.C. Napoli este echipa care a retrogradat de cele mai multe ori în divizia B, dar care a găsit mereu resurse de a se reprofila în „A". Nu a cîștigat niciodată titlul de campioană a țării deși a jucat un rol important în toate edițiile campionatului italian.

În 1962, cînd a cucerit primul loc în divizia B, a cîștigat și Cupa Italiei ! Din 1965, Napoli n-a mai cunoscut amărăciunea retrogradării, ocupînd locuri în prima jumătate a clasamentului : 1965—66 — locul 3, 1966—67 — locul 4, 1967—68 locul 2, 1968—69 — locul 7, 1969—70, locul 6. În actualul campionat, Napoli a ocupat locul al treilea, după Inter și Milan, cu un avans de 4 puncte față de Juventus, clasată pe locul 4. Palmaresul ei este remarcabil : din 30 de meciuri a cîștigat 15, a pierdut 6 și a terminat 9 la egalitate. Golaveraj 33—19 !

Formația antrenată de fostul internațional **Chiapella** este alcătuită pe de o parte din elemente cu o mare experiență și pe de alta din tineri foarte talentați. Vedetele echipei sînt brazilianul **Altafini** (născut la 28 august 1938), portarul **Zoff** (28 februarie 1942), **Juliano** (1 ianuarie 1943) și **Sormani** (3 iulie 1939). Acesta din urmă este și „tunarul" echipei, dar din nefericire, la 16 mai, a suferit o fractură de peroneu în meciul cu Bologna (3—0), și nu se știe dacă pînă în septembrie va fi apt de joc.

AUSTRIA SALZBURG : UN ADVERSAR DIFICIL

Austria Salzburg, echipă care își are reședința într-un cartier muncitoresc al orașului unde s-a născut și a trăit Mozart a fost înființată la 8 septembrie 1933. În 1950 a cîștigat pentru prima oară campionatul, după care a urmat o perioadă de regres. Formația reușește să reintre în prima divizie a țării abia în 1965. Austria Salzburg a achiziționat o serie de jucători valoroși, printre care **Libuda,** fost internațional vestgerman și **Grosser,** care a activat la München 1860. În afară de acești doi fotbaliști de clasă, ea are în prezent și alți jucători foarte talentați. Printre aceștia se numără portarul **Antrich** (de 5 ori internațional), care deși mic de statură are reflexe deosebite ; mijlocașul **Kidler** (tot internațional) căpitanul formației, și în special „tancul" **Kodat** — golgeterul echipei, cu 22 de goluri marcate în actualul campionat. Kodat este tipul jucătorului robust, foarte dinamic, care „sparge" apărările și nu rareori, pentru a-i stopa acțiunile, fundașii adverși sînt nevoiți să recurgă la faulturi.

În actualul campionat, Austria Salzburg a avut o comportare remarcabilă, dar a ocupat locul al doilea, pierzînd la „potou" titlul de campioană. În prezent, Austria Salzburg este angrenată în Cupa Inter-Toto unde conduce detașat în grupa a IV-a. În ultimele meciuri ea a dispus cu 3-0 de Djurgaarden la Stockholm, cu 4-1 de Inter Bratislava, iar duminică va juca cu Grasshoppers Zürich.

Pentru noul sezon, Austria Salzburg a mai achiziționat un jucător tînăr cu excepționale calități : **Klaus Jang,** care a jucat la F. C. Herten din campionatul regional al R.F.G.

În Cupa U.E.F.A., Austria Salzburg va întîlni pe U.T.A. Meciul cu formația austriacă va fi deosebit de greu pentru arădeni, pentru că Austria Salzburg, considerată cea mai bună formație austriacă, poate învinge orice echipă pe teren propriu.

Meciurile le susține pe modernul ei stadion, care are o capacitate de 30 000 de locuri.

Gregor FRANK
U.P.T.-Viena

ECHIPA BRAZILIEI PENTRU MECIUL CU AUSTRIA

Antrenorul Mario Zagalo s-a fixat asupra „11"-lui pe care îl va folosi în meciul Brazilia — Austria, care inaugurează la 11 iulie seria partidelor internaționale din acest an ale reprezentativei de fotbal a Braziliei.

În formula 4—3—3, echipa este următoarea : **Felix — Zé Maria, Brito, Piazza, Everaldo — Clodoaldo, Gerson, Paulo Cesar — Zequinha, Rivelino, Tostao.**

„Dacă Tostao moștenește faimosul tricou nr. 10, purtat multă vreme de celebrul Pele, funcția de joc a „Perlei negre" va fi îndeplinită practic de Rivelino" a declarat Zagalo. Noi dorim să utilizăm la maximum forța de șut a lui Rivelino. El va juca așadar în centru avînd ca sarcină să pătrundă pe flancul drept, în timp ce Tostao se va deplasa pe tot frontul de atac, încercînd incursiuni pe partea stîngă.

La Passo Corese, în discuția Comitetului tehnic al U.I.P.M.B.

NOI REGULI DE DESFĂȘURARE A CONCURSURILOR DE PENTATLON MODERN

La Passo Corese, în Italia, cu ocazia reuniunii de lucru a Comitetului Tehnic al Uniunii Internaționale de pentatlon modern și biatlon (U.I.P.M.B.), au fost luate în discuție o serie de probleme importante privind regulamentul de desfășurare a concursurilor de pentatlon modern, soluțiile adoptate urmînd a fi prezentate spre aprobare Congresului U.I.P.M.B., programat în octombrie la San Antonio (S.U.A.).

Considerîndu-se că slaba dezvoltare a pentatlonului modern în unele țări (Chile, Canada, Tunisia, Argentina, Uruguay) își are explicațiile în dificultățile ce le ridică proba de călărie, s-a propus, între altele, reducerea lungimii parcursului la 800 m, cai urmînd a fi folosiți în trei sau patru serii, chiar în două zile de concurs. În consecință, spre a nu se lungi durata generală a întrecerilor, două probe (tirul și înotul) se pot desfășura într-o singură zi, a patra. În aceste condiții, pentru un concurs la care participă 60 de sportivi vor fi suficienți numai 21 de cai în loc de 36. Sistemul a fost experimentat, de altfel, în competițiile de la Erevan, Sofia și — recent — în țara noastră, cu rezultate remarcabile.

În ce privește modificările de regulament, reținem următoarele :

CĂLĂRIA : lungimea parcursului — 800 m; numărul de obstacole — 18, dintre care o combinație din două și una din trei obstacole ; dimensiunile acestora — obstacol vertical 1,20 m, oxer 1,10×1,30 m, riviera 3 m; pentru realizarea unui timp de 1:40,0 se acordă punctajul maxim — 1 100 puncte ; timpul limită — 5:20,0; valoarea unei secunde de penalizare 5 puncte.

TIRUL : s-a discutat pe marginea propunerii făcute de ing. Petre Cișmigiu de a se modifica ținta. Dacă propunerea va fi acceptată de U.I.T., Comitetul tehnic al U.I.P.M.B. va fi de acord cu folosirea ei în competițiile de pentatlon modern. Doi arbitri internaționali vor urmări pe viitor poziția concurenților în poligon, brațul cu care se execută tragerea trebuind să aibă o înclinație de 45 de grade.

ÎNOTUL și CROSUL : se preconizează micșorarea timpilor standard pentru care se acordă cele 1 000 de puncte: pentru înot la 3:45,0 (în loc de 3:54.0), iar pentru cros 13:45,0 în loc de 14:15.0. Se discută, de asemenea, posibilitatea măririi valorii unei secunde la 10 puncte pentru înot și la 4 puncte pentru cros.

SCRIMA : s-a făcut propunerea ca în clasamentul general pe echipe să fie luate în considerare și rezultatele dintre componenții acestora.

În ceea ce privește statutul, s-a acceptat propunerea ca, pe lîngă juriul de apel al concursului, pentru fiecare probă să funcționeze cîte un juriu separat. S-a acceptat propunerea ca la Jocurile Olimpice și la campionatele mondiale, la ceremoniile de premiere să se intoneze imnurile țărilor care au obținut medalii de aur și să se ridice drapelele respective. În ce privește controlul antidoping s-a stabilit ca la J.O. și C.M. să se facă un examen tuturor concurenților, de către o comisie internațională alcătuită din trei medici sau biochimiști specialiști și un medic din partea țării organizatoare. În ce privește alcoolul nu se admite nici un fel de procentaj.

Comitetul tehnic al U.I.P.M.B. a luat inițiativa de a organiza un corp de arbitri internaționali pentru pentatlonul modern, pe bază de cursuri și examene.

prof. Ioan MUREȘANU
membru al Comitetului tehnic
al U.I.P.M.B.

NUMEROASE PERSONALITĂȚI ALE LUMII SPORTIVE INVITATE LA SPARTACHIADA POPOARELOR DIN U.R.S.S.

MOSCOVA, 8 (Agerpres). — La 16 iulie va avea loc pe stadionul V. I. Lenin din Moscova deschiderea festivă a celei de-a 5-a ediții a Spartachiadei popoarelor din U.R.S.S. Finalele acestei grandioase competiții de masă, la care au luat parte în etapele preliminare milioane de sportivi din toate republicile unionale, vor cuprinde întreceri la 24 de discipline sportive. Concursurile vor constitui un prilej de verificare și selecție a atleților sovietici în vederea participării la Jocurile Olimpice de la München.

La finalele Spartachiadei au fost invitate să asiste numeroase personalități de peste hotare : reprezentanți ai Comitetului internațional olimpic, președinți ai diferitelor federații sportive internaționale, antrenori și sportivi cunoscuți.

O parte a finalelor Spartachiadei, respectiv concursurile de lupte Sambo, handbal și tir cu arcul se desfășoară înaintea deschiderii oficiale. Prima medaliată a actualei Spartachiade a fost tînăra Liubov Asaturova, învingătoare în concursul de tir cu arcul cu 2 380 p. (la cele patru probe). Pe locul doi s-a clasat Ema Gapcenko, cu 2 255 p. La masculin, titlul de campion a revenit lui Mihail Peunov cu 2 300 p.

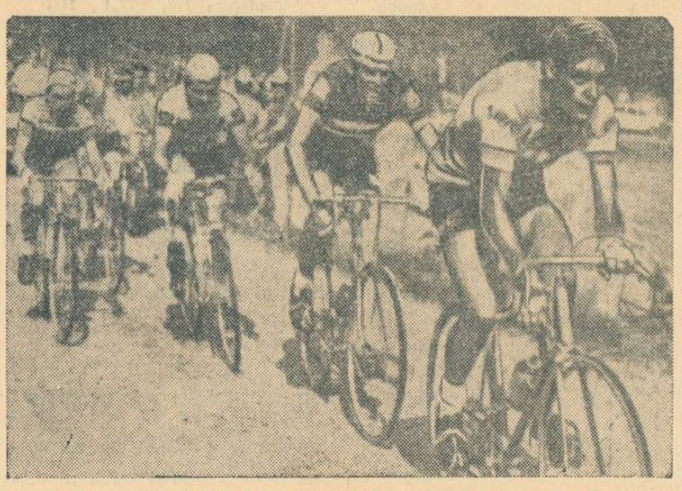

Moment din sprintul final al etapei a 10-a. De la stînga la dreapta : van Impe (Belgia), Zoetemelk (Olanda), Thevenet (Franța) cîștigătorul etapei, G. Pettersson (Suedia) și Ocana (Spania).

Telefoto : A. P.-Agerpres

L. OCANA A PRELUAT TRICOUL GALBEN ÎN „TURUL FRANȚEI"

Profitînd de o nouă etapă (a 11-a) cu profil muntos, desfășurată pe distanța Grenoble — Orcieres Merlétte (134 km), spaniolul Luis Ocana și-a ținut promisiunea făcută înaintea startului în „Turul Franței", trecînd autoritar la conducere. La capătul unei spectaculoase evadări, el a cîștigat în 4:02,49, fiind urmat de Van Impe (Belgia) — 4:08,41, Merckx (Belgia), Zoetemelk (Olanda), G. Pettersson (Suedia), Thevenet și Labourdette (Franța) în 4 h 11:31.

În clasamentul general, Ocana are acum un avans de 9:20 în fața lui Van Impe și de 9:43 în fața lui Zoetemelk. Urmează în clasament : G. Pettersson la 10:26, Merckx la 10:46 și Thevenet la 11:08.

PE PISTELE DE ATLETISM

● În concursul internațional de la Stockholm, fondistul australian Tommy Benson a cîștigat cursa de 5 000 m în 13 : 36:2. Pe locul secund s-a clasat Keino în 13 : 36,4, urmat de australianul Kerry Pearce — 13 : 42,8. Proba de aruncarea suliței a revenit maghiarului G. Kulcsar cu 83,45 m, urmat de finlandezul H. Siitonen — 79,34 m.

Alte rezultate : 400 m. g. : Mann (S.U.A.) — 51,0 ; 200 m : Smith (S.U.A.) — 21,0 ; 800 m : Ouko (Kenya) — 1 : 47, 4 ; 3 000 m obst. : Soernes (Norvegia) — 8 : 35, 2.

● Cu prilejul unui concurs atletic desfășurat la Trijinec, sportiva cehoslovacă A. Proskova a cîștigat proba de săritură în înălțime cu 1,84 m (a patra performanță mondială a sezonului). Cursa de 200 m (f) a revenit sprinterei Polevczyk, în 25,0.

● La Zürich, atleta elvețiană Meta Antenen a stabilit un nou record al țării sale în proba de pentatlon cu 5 085 puncte. Cel mai bun rezultat obținut de Antenen a fost de 13,3 pe 100 m garduri.

ROD MILBURN PREMIAT DE ACADEMIA FRANCEZĂ DE SPORT

Rod Milburn, cunoscutul hurdler de culoare, a primit premiul lunii iunie, acordat de Academia franceză de sport. După cum se știe, atletul american este noul recordman mondial în proba de 120 y garduri, cu 13,0.

TELEX ● TELEX ● TELEX ● TELEX

Au luat sfîrșit preliminariile Universiadei de șah, care se desfășoară la Mayagüez (Porto Rico). Pentru turneul final s-au calificat : U.R.S.S., Porto Rico, Austria, S.U.A., Islanda, Brazilia, Israel, Canada și Columbia.

■

În prima probă — călăria — din cadrul concursului de pentatlon modern, de la Berna, victoria a revenit lui Peter Zobl — Wessely (Austria) cu 1 010 p. Pe locurile următoare : Gueguen (Franța) — 995 p și Ganz (Elveția) 985 p.

Pe echipe, proba a fost cîștigată de formația S.U.A. cu 2 685 p., urmată de Elveția — 2 620 p., Franța — 2 555 p., Suedia — 2 430 p. etc.

■

Cursa motocicliștă de șase ore desfășurată la Rouen s-a încheiat cu victoria sportivilor francezi Fougeray și Leon, (pe motocicletă „Honda Daytona" de 750 cmc.). Ei au parcurs 857,059 km, cu o medie orară de 142,843 km. Pe locurile următoare : Bouvier — Latouche (Franța) pe „Honda" 805,271 km; Vigoni — Bodier (Belgia) pe „Kawasaki" — 780,931 km.

Atletul Charles Sowa (Luxemburg) continuă să conducă în competiția de mers „Turul Romandiei". Pînă în prezent, el a parcurs 179,100 km în 17 h 10:52, fiind urmat în clasamentul general individual de olandezul Jenge — la 32:04, elvețianul Marclay — la 40:38.

Etapa a 4-a a competiției a fost împărțită în două semietape : Fleurier — Colombier (30,300 km) și Morat — Fribourg (17 km contracronometru). În ambele, victoria a revenit lui Charles Sowa, cronometrat în 3 h 02:54 și respectiv 1 h 30:52.

■

Campionatele internaționale de tenis „open" ale Elveției, de la Gstaad, au programat primele partide din cadrul „optimilor" : Emerson l-a învins cu 9—8, 6—1 pe Panatta, iar El Shaffei a dispus cu 6—4, 6—4 de John Cooper. Alte rezultate : Maud — Gulyas 9—7, 6—3; Dent — Dibley 6—1, 6—4.

În turneul feminin, Lesley Hunt a eliminat-o cu 4—6, 6—2, 6—2 pe Isabel Fernandez, iar Lea Pericoli a întrecut-o cu 6—1, 6—4 pe Anne Phillips Moore.

Redacția și administrația : București, str. Vasile Conta nr. 16 ; telefoane : centrală 11.10.05, secția corespondenți 11.51.09, interurban 72 și 286 ; telex : sportrom buc. 180, Tiparul „I. P. Informația", București 40368

PROLETARI DIN TOATE ȚĂRILE, UNIȚI-VĂ!

Sportul

ZIAR AL CONSILIULUI NAȚIONAL PENTRU EDUCAȚIE FIZICĂ ȘI SPORT

ANUL XXVI — Nr. 6750 | 4 PAGINI 30 BANI | Sîmbătă 10 iulie 1971

LA SEDIUL COMITETULUI CENTRAL, ÎN PREZENȚA TOVARĂȘULUI NICOLAE CEAUȘESCU, A AVUT LOC CONSFĂTUIREA DE LUCRU A ACTIVULUI DE PARTID DIN DOMENIUL IDEOLOGIEI ȘI AL ACTIVITĂȚII POLITICE ȘI CULTURAL-EDUCATIVE

Vineri, 9 iulie a.c., a avut loc la sediul Comitetului Central al Partidului Comunist Român, Consfătuirea de lucru a activului de partid din domeniul ideologiei și al activității politice și cultural-educative, consacrată dezbaterii muncii politico-ideologice, de educație marxist-leninistă a membrilor de partid, a tuturor oamenilor muncii, în lumina propunerilor de măsuri prezentate de tovarășul Nicolae Ceaușescu și adoptate în unanimitate de Comitetul Executiv al C.C. al P.C.R. în ședința din 6 iulie 1971.

Lucrările Consfătuirii au fost prezidate de tovarășul Nicolae Ceaușescu, secretar general al Partidului Comunist Român. La ședință au luat parte tovarășii Emil Bodnaraș, Manea Mănescu, Paul Niculescu-Mizil, Gheorghe Pană, Virgil Trofin, Dumitru Popescu, Miron Constantinescu, Mihai Gere, Ion Iliescu, Vasile Patilineț.

La Consfătuire au participat șefi de secție și activiști ai Comitetului Central, secretari cu problemele de propagandă ai comitetelor județene de partid, secretari ai comitetelor de partid din mari întreprinderi industriale, de la centre universitare, din institutele de învățămînt, artă și cultură, conducerile Academiei de științe sociale și politice, ale școlilor de partid din Capitală și inter-

județene, conducători ai Ministerului Învățămîntului, Comitetului de Stat pentru Cultură și Artă, ai unor instituții de artă și cultură, ai Uniunilor de creație, directori de teatre, scriitori, muzicieni, artiști plastici, arhitecți, oameni de știință, cadre din conducerile organizațiilor de masă și obștești, ale Consiliilor oamenilor muncii de naționalitate maghiară și germană, cadre didactice, membri ai Comisiei ideologice și Comisiei de cultură și presă ale Comitetului Central, redactori șefi ai presei centrale și locale, ai presei literar-artistice, directori de edituri, lucrători în domeniul cinematografiei și al Radioteleviziunii.

La dezbateri au luat cuvîntul: Petre Constantin, secretar al Comitetului municipal București al P.C.R., Ion Jinga, secretar al Comitetului județean Prahova al P.C.R., Ilie Rădulescu, șeful Secției propagandă a C.C. al P.C.R., Mihnea Gheorghiu, scriitor, Traian Ștefănescu, președintele Uniunii Asociațiilor Studențești, Ion Ratek, secretar al Comitetului de partid la mina Lupeni, Banyai Ladislau, vicepreședinte al Academiei de Științe Sociale și Politice, Bujor Sion, președintele Comitetului de Radio și Televiziune, Marian Avram, muncitor, membru al comitetului de partid de la Uzinele „23 August". Eduard Eisenburger, președintele Consiliului oamenilor muncii de naționalitate germană, redactor șef al publicației Karpaten Rundschau, Letay Layos, redactor-șef al revistei „Utunk", Victor Enăscaie, secretar al Comitetului județean Bacău al P.C.R., Mircea Malița, ministrul învățămîntului, Dan Marțian, prim-secretar al C.C. al U.T.C., ministru pentru problemele tineretului, Aurel Baranga, scriitor, Ion Iliescu, membru supleant al Comitetului Executiv, secretar al C.C. al P.C.R., Dumitru Popescu, membru al Comitetului Executiv, secretar al C.C. al P.C.R., Paul Niculescu-Mizil, membru al Comitetului Executiv, al Prezidiului Permanent, secretar al C.C. al P.C.R., Virgil Trofin, membru al Comitetului Executiv, al Prezidiului Permanent al C.C. al P.C.R., președintele Consiliului Central al Uniunii Generale a Sindicatelor din România.

La ultima parte a ședinței au participat membri ai Comitetului Executiv, ai Prezidiului Permanent al C.C. al P.C.R., miniștri, conducători ai instituțiilor centrale.

În încheierea lucrărilor Consfătuirii, a luat cuvîntul tovarășul **Nicolae Ceaușescu**, secretar general al Partidului Comunist Român, care a făcut o amplă expunere, subliniată în repetate rînduri cu îndelungi și puternice aplauze de către participanții la Consfătuire.

Azi și mîine în Capitală

ROMÂNIA-U.R.S.S. LA POLO JUNIORI

Finele acestei săptămîni oferă amatorilor de polo din Capitală două partide interesante, care opun selecționatele de juniori ale României și U.R.S.S. Tinerii jucători români debutează cu acest prilej în actualul sezon. Oaspeții se prezintă la București învestiți cu titlul de campioni europeni, cucerit anul trecut la prima ediție a C.E. de juniori. Ambele întreceri vor avea loc la Ștrandul Tineretului, de la ora 18.

DINAMO — PRO RECCO, LA GENOVA

Campioana țării, formația Dinamo București, a plecat în Italia pentru a susține o serie de meciuri amicale. În cel mai interesant dintre ele, Dinamo va întîlni, mîine, la Genova, echipa Pro Recco, campioana Italiei în ultimii ani. În lotul bucureștenilor vor evolua, printre alții, *Huber* și *Frățilă* — portari, *Zamfirescu, Kroner, Mihăilescu, Novac, Lazăr, Popa* și *D. Popescu*. Dinamoviștii vor mai întîlni formațiile Nervi și Fiat din Torino.

START ÎN PRIMA REUNIUNE A REGATEI SNAGOV DE CAIAC-CANOE

Echipajul de K 4 — Mihai Zafiu, Dimitrie Ivanov, Aurel Vernescu, Ion Negraia — *după un ultim antrenament dinaintea Regatei Snagov.* Foto: Dragoș NEAGU

Astăzi, la ora 9, participanții la Regata internațională Snagov vor lua startul în întrecerile preliminare rezervate probelor olimpice. Pe listele de înscrieri ale acestui tradițional concurs nautic figurează numele unor redutabili caiaciști și canoiști din **Ungaria, R. D. Germană, R. F. a Germaniei, Cehoslovacia, Polonia, Cuba, Bulgaria, România** etc. Finalele curselor olimpice din această primă zi a Regatei Snagov se vor desfășura după următorul program:

ora 16 : **K 1 — 1 000 m bărbați**
ora 16,20 : **C 1 — 1 000 m**
ora 16,40 : **K 1 500 m femei**
ora 17 : **K 2 — 1 000 m bărbați**
ora 17,20 : **C 2 — 1 000 m**
ora 17,40 : **K 2 — 500 m femei**
ora 18 : **K 4 — 1 000 m bărbați.**

Reuniunea de duminică va cuprinde întreceri în cadrul probelor neolimpice. Caiaciștii și canoiștii, prezenți la această ediție a Regatei Snagov își vor disputa întîietatea, dimineața, în întrecerile eliminatorii, urmînd ca de la ora 14,30 să ia startul în finalele acestor probe. Iată, de altfel, ordinea desfășurării curselor finale de duminică după-amiază:

ora 14,30 : **K 1 — 500 m bărbați**
ora 14,50 : **C 1 — 500 m**
ora 15,10 : **K 4 — 500 m femei**
ora 15,30 : **K 2 — 500 m bărbați**
ora 15,50 : **C 2 — 500 m**
ora 16,10 : **K 1—4×500 m bărbați**
ora 16,20 : **C 2 — 10 000 m**
ora 16,25 : **C 1 — 10 000 m**
ora 17,20 : **K 2 — 10 000 m**
ora 17,25 : **K 1 — 10 000 m**

Așadar, două zile de concurs în frumosul decor al lacului Snagov, în compania multorași ai padelei și pagaei din țara noastră și de peste hotare.

★

O surpriză plăcută pentru iubitorii de sport: astăzi, pe micul ecran, între orele 16—17, transmisie în direct de la finalele probelor olimpice. Duminică, de la orele 14,30—15,30, Televiziunea va transmite, de asemenea, aspecte de la finalele curselor neolimpice.

ASEARĂ LA ATENA

GRECIA — ROMÂNIA 2-1 (1-0) în turneul balcanic de fotbal (tineret)

ATENA, 9 (prin telefon, de la trimisul nostru special).

În prima repriză, fotbaliștii români au jucat satisfăcător, dar, totuși, au fost conduși la pauză, dintr-o singură greșeală de apărare (autorul golului, Aslanidis, min. 42; autorii greșelii Stoicescu și Popovici). După pauză, echipa noastră atacă mai mult, dar primește un gol din ofsaid (Aslanidis, min. 63). După cîteva minute de derută, jucătorii noștri încep să atace cu ardoare. Iordănescu marchează din centrarea lui Tănăsescu (min. 70). Pînă la sfîrșit ne menținem în ofensivă, dar totuși nu vom reuși egalarea.

Ca și la celelalte etape și astă seară au asistat 25 000 de spectatori.

A arbitrat P. Parmakov — Bulgaria. Antrenorii Ola și Cosmoc au folosit pe: Iordache — Niculescu, Sătmăreanu II, Stoicescu (min. 65, Olteanu), Popovici, Tănăsescu, **Simionaș, Petreanu,** Marica (min. 49, Cassai), Iordănescu, Năstase.

Romulus BALABAN

CLASAMENTUL

1. Grecia	3	3	0	0	6—3 6
2. Bulgaria	3	2	1	0	11—6 5
3. România	3	1	1	1	2—2 3
4. Iugoslavia	4	0	1	3	6—11 1
5. Albania	3	0	1	2	6—9 1

Dr. Dan Chiriac la Edinburg

Astăzi pleacă la Edinburg (Anglia) dr. Dan Chiriac pentru a participa la stagiul arbitrilor internaționali de baschet, organizat de F.I.B.A., care se desfășoară între 10 și 20 iulie.

ROMÂNIA—IUGOSLAVIA (FEMININ) 2—1

LA BALCANIADA DE TENIS

Echipa feminină de tenis a României a debutat victorioasă în Balcaniada de la Zagreb, întrecînd cu 2—1 selecționata Iugoslaviei. Iată rezultatele: Eleonora Dumitrescu — Skulj 6—1, 6—3, Agneta Kun — Jausevac 6—2, 2—6, 6—1, Skulj, Dovnik — Dibar, Kun 6—2, 6—2. În partida de dublu masculin (întreruptă din cauza întunericului) I. Santei și Sever Dron au întrecut cu 9—7, 2—6, 4—6, 6—3, 6—3 cuplul fraților Pampulov. Astfel, rezultatul final al întîlnirii masculine România — Bulgaria este 3—0 în favoarea selecționatei țării noastre.

Trimisul nostru special la C.M. de scrimă, Sebastian BONIFACIU, transmite:

Ana Pascu în semifinale la floretă

Astăzi intră în competiție echipele de sabie

VIENA 9 (prin telefon).

Dintre cele 5 floretiste ale României, care s-au prezentat vineri dimineață la startul probei individuale a C.M. numai una, **Ana Pascu**, a ajuns în semifinale. Iată cum s-au desfășurat preliminariile probei:

În turul I toate sportivele noastre au trecut cu bine: **Olga Szabo** (grupa C) a fost cap de serie, cu 5 victorii, **Ileana Drîmbă** (grupa E) a obținut 3 victorii, **Maria Vicol** (grupa H) a totalizat și ea tot 3

ANA PASCU

victorii, **Ecaterina Iencic-Stahl** (grupa I) a avut 4 victorii, în timp ce **Ana Pascu**, la fel ca și Olga Szabo, a fost cap de serie în grupa J, cu 4 victorii. Din fiecare grupă s-au calificat cîte 4 sportive. Interesant de remarcat că în cazul în care regulamentul ar fi prevăzut calificarea doar a cîte 3 floretiste, atunci ar fi rămas cîteva sportive cu nume de mare rezonanță în scrima mondială ca **Belova, Ceretti** și **Gapais**...

Turul 2, în fapt optimile de finală, a început trierea. **Ecaterina Stahl** a evoluat mai bine decît în turul anterior, terminînd cap de serie cu 5 victorii. Împreună cu ea s-au calificat mai departe **Broniewski** (Pol.) și **Gorohova** (U.R.S.S.). Tot cap de serie a încheiat acest tur și Ileana Drîmbă (5 v.), urmată de poloneza **Orbanska** și englezoaica **Heuley. Ana Pascu** a evoluat ceva mai inconstant, (3 v), dar s-a calificat, totuși, împreună cu **Torday** (Ungaria) și **Repa** (Austria). În schimb au căzut **Maria Vicol** și **Olga Szabo**. Vicol a înregistrat două victorii, lăsînd „pîrtie liberă" pentru semifinale floretistelor **Ragno** (Italia), **Szolnoki** (Ungaria) și **Demaille** (Franța), care au totalizat cîte 3 și 4 victorii. Interesant de semnalat că din aceeași grupă cu Vicol a rămas și campioana olimpică din Mexic, **Belova**. Ea n-a realizat decît o victorie. A fost prima mare surpriză a probei. Olga Szabo nu și-a găsit cadența în acest tur, obținînd numai o victorie. Din grupa ei s-au calificat **Ivanova** (U.R.S.S.), **Masciotta-Sella** (Italia) și **Gapais** (Franța).

Deci, în sferturi de finală nu am mai avut decît 3 concurente. Dintre acestea, cea mai bine a evoluat

(Continuare în pag. a 4-a)

A FOST ALCĂTUIT LOTUL CICLIST PENTRU BALCANIADĂ

Citiți în pag. a 4-a amănunte cu privire la pregătirile cicliștilor noștri în vederea competiției de la Sofia.

Vasile Teodor, Ion Cosma și Constantin Grigore — trei din cei patru membri ai echipei de contratimp care va concura la Balcaniada de la Sofia

CONCURS HIPIC INTERNAȚIONAL DE SĂRITURI

Paralel cu etapa a doua a campionatului republican de dresaj și obstacole, la Craiova între 28 iulie și 1 august se va desfășura un concurs internațional de sărituri, la care vor fi prezenți călăreți din Bulgaria, Cehoslovacia, Iugoslavia și, bineînțeles, România.

Calendarul internațional al acestei luni mai cuprinde și participarea juniorilor, între 23 și 25 iulie, la „Turneul Prieteniei" ce va avea loc anul acesta la Sofia.

CAMPIONATELE EUROPENE DE BOX S-AU ÎNCHEIAT

ORIZONT OLIMPIC

PE CE NE BAZĂM PENTRU J.O.?

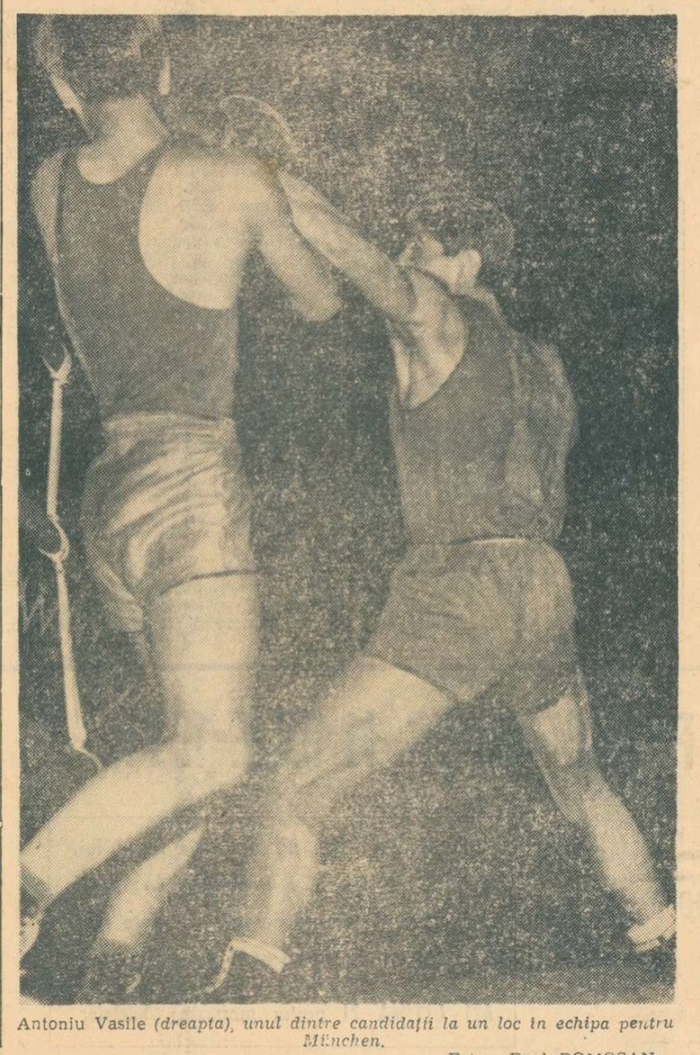

Antoniu Vasile (dreapta), unul dintre candidații la un loc în echipa pentru München. Foto: Paul ROMOȘAN

Cel mai mare eveniment pugilistic internațional dinaintea Jocurilor Olimpice — campionatele europene — s-a încheiat, oferind posibilitatea specialiștilor noștri să-și formeze o imagine mai completă asupra potențialului boxerilor fruntași, asupra posibilităților lor de a realiza performanțe și la München. Pornind de la comportarea boxerilor români la campionatele continentale de la Madrid, o scurtă analiză pe categorii de greutate ne permite unele aprecieri privind perspectivele participării boxerilor români la viitoarea ediție a Jocurilor Olimpice.

CATEGORIA SEMIMUSCĂ. **Aurel Mihai** a ocupat locul II (medalia de argint). Deși în finală, în partida cu maghiarul Gedö, reprezentantul nostru n-a evoluat la valoarea lui reală și a pierdut la puncte, pe parcursul turneului, Mihai a dovedit certe calități care-i permit realizarea unor noi performanțe pe plan internațional. Este un boxer rapid, puternic, posedă lovituri foarte tari pentru categoria sa. Este necesar ca pînă anul viitor să-și perfecționeze mijloacele de pregătire a atacului și să insiste pentru corectarea loviturilor. Aurel Mihai rămîne omul de bază pentru J.O., problema găsirii unui înlocuitor neputîndu-se încă pune.

CATEGORIA MUSCĂ. **Constantin Gruiescu** s-a clasat pe locul III (medalie de bronz). În semifinală, în meciul cu polonezul Blazinski Gruiescu a fost oprit de arbitrul de ring (pentru rănire) să continue lupta deși, pînă în acel moment, boxerul nostru se afla în avantaj. Pentru primul mare concurs internațional la care a participat Gruiescu, rezultatul său este meritoriu. La această categorie mai există pretendenți la un loc în echipa pentru München: **Traian Cerchia** (Portul Constanța) și **Dinu Condurat** (Dinamo). Evoluțiile lor viitoare vor decide.

CATEGORIA COCOȘ. **Aurel Dumitrescu** a pierdut, în semifinală, în fața lui Badari (Ungaria), ocupînd locul III. Rezultatul obținut este apreciat ca nesatisfăcător, datorită formei slabe manifestată în acest ultim meci. Fluctuațiile de formă ale acestui sportiv — consecință a inconsecvenței în pregătire — îi fac pe antrenorii lotului să privească cu neîncredere posibilitățile sale de a mai obține rezultate bune în viitor. Categoria este, în general, descoperită. O singură

Mihai TRANCA

(Continuare în pag. a 4-a)

Analizînd comportarea boxerilor români la campionatele europene de la Madrid se desprinde concluzia că reprezentanții noștri sînt capabili de rezultate bune pe plan internațional și că la Jocurile Olimpice de la München țara noastră poate prezenta o garnitură puternică, cu șanse la medaliile olimpice. Această constatare, însă, nu trebuie să conducă federația de specialitate și pe antrenorii lotului la o atmosferă de liniște și automulțumire. Participarea boxerilor români la această ultimă mare competiție dinaintea Jocurilor Olimpice a scos în evidență și unele aspecte mai puțin pozitive, legate de capacitatea de efort în competiții sistem turneu a reprezentanților noștri, ca și unele „goluri" în echipa țării. Există boxeri titulari ai categoriilor respective în care se poate avea toată încrederea (A. Mihai, G. Pometcu, A. Vasile, C. Cuțov, I. Györffi, A. Năstac **și chiar** I. Alexe), **dar mai sînt categorii de greutate (cocoș, semimijlocie, semigrea și chiar muscă) în care situația trebuie grabnic rezolvată. Aceasta, pentru a fi scutiți de improvizații și de rezolvări de moment, așa cum s-a întîmplat și la „europene".**

REPORTAJ estival

PROGRESUL LUPTĂ (ÎNCĂ) SĂ SUPRAVIEȚUIASCĂ...

Dacă ne-am lua după zvonuri, din august Progresul n-ar mai avea echipă de fotbal. Pleacă Beldeanu, pleacă Măndoiu, pleacă Dudu Georgescu, pleacă... Dar cine nu pleacă! Așa se vorbește. Așa să fie?

...În căutarea adevărului, acum două zile, la sediul „bancarilor". În parcul din str. dr. Staicovici, însă, nici țipenie de fotbalist. „Toată lumea a plecat la mare!" O știe și omul de la „informații". Pînă la 14 iulie, fotbaliștii se află într-o perioadă de refacere, la Eforie Nord. Și deși toată lumea a plecat la mare, totuși, problema la zi a clubului bucureștean este fotbalul. Telefoane, scrisori, telegrame... Suporterii întreabă ce va fi cu Progresul. Trei oameni, președintele clubului, I. Sfetcu, *vicepreședintele* (firesc, cel ce răspunde de fotbal), E. Manea, *și „secundul"* I. Colceriu *(sosit pentru o zi de la Eforie Nord) pun la cale revenirea în prima divizie. Cei trei (ca și mulți alții, de altfel) știu că fiecare sfîrșit reprezintă un început, și se gîndesc tocmai la acest început care apare foarte dificil acum cînd... (dacă ar fi să ne luăm după zvonuri) Progresul n-ar mai avea echipă de fotbal.*

— Care-s gîndurile Progresului, acum, după șocul retrogradării? — *îl întrebăm pe I. Sfetcu, președintele clubului.*

— *Avem gînduri bune! De-am reuși, însă, să menținem și lotul pentru asemenea gînduri. Foarte multe divizionare A ne solicită în aceste zile jucătorii. Steaua pe Dudu Georgescu și Beldeanu, Dinamo pe Năstase, Rapid pe Măndoiu, Universitatea Craiova pe Sandu Mircea, „U" Cluj pe Radu Ionescu și... alții pe care nu-i mai pomenesc pentru a nu da unora idei...*

— Înseamnă că lupta Progresului pentru supraviețuire continuă. Prima bătălie, menținerea în divizia A, a eșuat de puțin. A doua, menținerea lotului.

— *Nu vom da nici o dezlegare, chiar și sub presiuni! În afara celor obligați. Dar și aceștia vor pleca cu contradezlegări. În rest, nu ne va pleca nimeni. Hotărîrea noastră e să facem totul pentru a reveni la anul în A. Să nu ne mai amărîm suporterii care cred că vor fi alături de noi și acum, la greu.*

— *De altfel* — intervine antrenorul Liviu Colceriu — *băieții noștri sînt legați de club, există o sudură sufletească. Unii nici n-ar putea pleca. Sînt crescuți de noi, de la centrul de juniori și n-au dreptul să plece. Primul exemplu, Năstase. Are 17 ani și jumătate și de acum înainte, timp de trei ani, nu poate juca decît la Progresul. Echipa a trecut șocul pri-*

Mircea M. IONESCU

(Continuare în pag. a 3-a)

LA FILATURA DACIA

OPINII DESPRE SPORTURILE PREFERATE

Ne impresionează plăcut, de la început, sinceritatea tov. Ion Ştefan, *secretarul asociaţiei Dacia (de pe lîngă combinatul de bumbac nr. 1 din Capitală). El ne vorbeşte „fără floricele", cu pasiune şi se bucură de succesele obţinute de sportivii asociaţiei, dar nu omite — cum se mai întîmplă uneori — relatarea unor lipsuri.*

Am vizitat apoi baza sportivă, făcîndu-ne o imagine destul de clară despre condiţiile existente. Asociaţia nu este, dacă ne putem exprima astfel, bogată. Are 950 de membri, dar lipsa fondurilor a determinat să desfiinţeze echipa de fotbal, în 1968, care activa în campionatul oraşenesc. Neavînd teren propriu, fotbaliştii se antrenau şi jucau la baza sportivă Laromet, unde plăteau chirie. Celelalte secţii ale asociaţiei erau trecute pe planul doi. Acum, în afara secţiilor mai vechi (tenis de masă şi şah) încep să se afirme şi altele — orientare turistică şi tir cu arcul — spre care se îndreaptă tot mai mulţi tineri şi tinere. De altfel, anul trecut, la concursul republican de orientare turistică, sportiva Oana Creangă *s-a clasat pe locul secund. Numeroase titluri de campioni ai municipiului Bucureşti, ca să nu mai vorbim de numărul celor care s-au evidenţiat în întrecerile pe sectorul 8, atestă că orientarea turistică a prins rădăcini în asociaţia Dacia.*

Fiind vorba de o întreprindere în care ponderea o au secţiile de filatură şi ţesătorie, e lesne de înţeles că la Dacia predomină elementul feminin. Cam 65 la sută — apreciază secretarul asociaţiei. În ce măsură sînt, oare, angrenate femeile în practicarea exerciţiilor fizice şi sportului? Tov. I. Ştefan consideră că aproximativ jumătate din numărul femeilor au depăşit vîrsta de 36—40 de ani şi că lucrînd în ture diferite este destul de greu ca ele să fie atrase într-o activitate sportivă sistematică. Consiliul asociaţiei ar putea realiza, însă, mai multe lucruri bune pentru sport, pentru mişcare în general, dacă din cînd în cînd s-ar sonda preferinţele membrilor săi.

Folosind vizita noastră la filatura Dacia, am stat de vorbă cu cîţiva tineri care ne-au spus lucruri interesante. Pentru noi, dar şi pentru consiliul asociaţiei. Le dăm cuvîntul... Ştefania Mitrofan *(C.T.C.):* „Particip de un an la concursuri de orientare turistică. Sînt minunate. Ele cer rezistenţă, gîndire spontană, cunoştinţe de geografie, mă reconfortează excelent după o săptămînă de muncă. Sînt convinsă că în întreprinderea noastră mulţi alţi tineri ar dori să practice acest sport frumos, care nu plictiseşte niciodată".

Nicolae Călugăru *(albitor — secţia finisaj):* „Am jucat handbal în armată şi-mi place foarte mult acest sport dinamic, ca şi baschetul, de altfel. Sînt convins că alcătuindu-ne o echipă de handbal, am obţine rezultate bune în campionatul municipal, categoria onoare, deoarece la noi în fabrică sînt numeroşi tineri dornici să practice acest sport. S-ar putea forma chiar 5—6 echipe. Degeaba se zbate însă consiliul asociaţiei în această privinţă, dacă nu sîntem sprijiniţi şi de conducerea întreprinderii, care nu vrea decît producţie. Îmi amintesc cu regret că acum 6 ani, cînd am plecat militar, în fabrica noastră se făcea sport, şi nici producţia nu suferea".

Paul Predescu *(tehnolog, secţia albitorie):* „Tenisul de masă e un sport foarte simpatizat la noi, dar cu toate acestea, eu n-am mai jucat, oficial, nici un meci de un an. Mult timp sala de tenis a fost folosită ca depozit de 'materiale".

★

Trei opinii prin care interlocutorii îşi manifestă dorinţa de a practica cu mai multă regularitate sportul preferat. Pentru ca tinerii să vină cu mai multă plăcere la terenul de sport, ar trebui însă ca acesta să arate mai îmbietor, mai civilizat. Aşa cum se prezintă acum baza sportivă a asociaţiei, ea nu poate constitui un element de atracţie. Se simte nevoia, şi în această privinţă, după cum ne relata preşedintele consiliului pentru educaţie fizică şi sport al sectorului 8, tov. Anton Netolinschi, *de o mai strînsă colaborare între consiliul asociaţiei şi comitetul U.T.C.*

R. CALARAŞANU

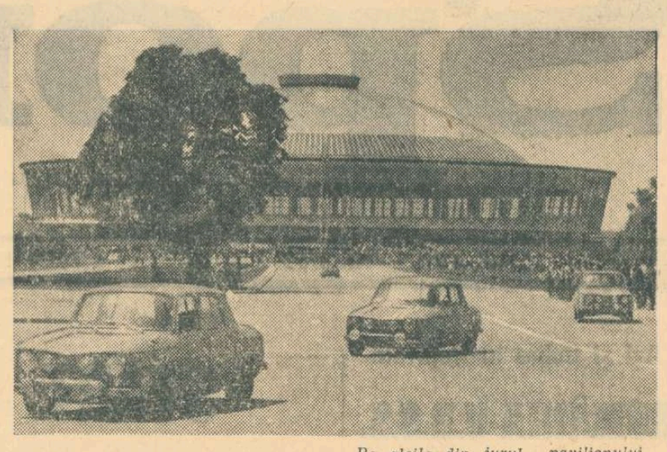

Pe aleile din jurul pavilionului E.R.E.N. maşinile Renault 8 Gordini s-au simţit în sfîrşit în largul lor şi au demonstrat că pot face curse de viteză interesante. În poziţia 2-a maşina cu nr. 22 pilotată de Florin Popescu *ciştigătoarea întrecerii*

AUTOMOBILISM

S-A GĂSIT UN CIRCUIT DE VITEZĂ ÎN BUCUREŞTI, SĂ PROFITĂM!

Finalul Raliului României a prilejuit sporturilor mecanice, sporturi ale secolului nostru, o manifestaţie deosebită pentru care organizatorii (filiala A.C.R. Bucureşti) merită toate felicitările. Ea a fost posibilă fiindcă după multe căutări şi insistenţe, dar şi un gram de înţelegere, **s-a găsit şi în Bucureşti un colţ în care să se organizeze un circuit de viteză. Aleile din jurul şi din faţa pavilionului central al E.R.E.N. din Piaţa Scînteii s-au dovedit foarte bune pentru întrecerile de viteză ale motocicliştilor şi automobiliştilor, iar vasta alee centrală a oferit un minunat loc de desfăşurare a grupului de instructori ai şcolii de şoferi amatori din Bucureşti care a făcut o reuşită demonstraţie de măiestrie în conducerea automobilului.** Cum de-a lungul unui an sînt destule luni în care aceste alei rămîn nefolosite, sperăm să revedem aceste manifestări complexe ale sporturilor mecanice. Lucrul ni se pare posibil fiindcă **publicul are destule locuri care feresc peluzele cu iarbă şi totul se desfăşoară fără a perturba circulaţia publică.**

Utilitatea acestor circuite de viteză, manifestaţie specifică şi de mare atracţie a sporturilor cu motor, nu mai este cazul să o punem în discuţie. Într-un fel, ele sînt „oxigenul" automobilismului şi motociclismului. Dar acest oxigen a lipsit şi stagnarea acestor sporturi (care nu cu mulţi ani în urmă atrăgeau la **marele premiu al Bucureştiului** peste 100 000 de spectatori) se datorează în bună parte neorganizării de întreceri pe circuit. Iată de ce salutăm cu bucurie acest traseu pe care duminică s-a putut desfăşura, în bune condiţii, o adevărată întrecere de viteză. De altfel şi publicul a reacţionat pozitiv la acest spectacol, a fost interesat şi a vibrat în momentele în care măiestria conducătorilor ieşea în evidenţă, sau lupta pentru primul loc era strînsă şi de la un tur la celălalt maşinile se schimbau la conducere.

Dar **circuitul de viteză de duminică a mai scos în evidenţă şi un alt aspect, de data aceasta de natură tehnică.** Este vorba de **cunoştinţele piloţilor noştri, de măiestria lor în conducerea pe circuit. Foarte puţini sînt cei care au o pregătire specifică. Şi acest lucru s-a văzut nu numai la începători, ci şi la cei consacraţi.** De altfel, este normal să fie aşa, majoritatea ajungînd în categoria consacraţilor ca piloţi de raliu şi rarele circuite de viteză incluse ca probe speciale la unele raliuri nu le-au dat ocazia să-şi însuşească tehnica alergărilor de viteză. Cum însă avem printre piloţi cîţiva mai experimentaţi care au concurat cu ani în urmă pe circuite (ne gîndim în special la **Marin Dumitrescu** şi **Florin Popescu,** ultimul învingător duminică în seria maşinilor R-8 Gordini), iar ceilalţi au, în general, şcoala competiţiei complexe care este raliul, **prin concursuri dublate de antrenamente temeinice se poate ajunge destul de curînd la ridicarea nivelului acestor întreceri.**

Ştim că A.C.R. intenţionează să folosească din nou circuitul, în sfîrşit, găsit. De aceea, îi **sugerăm să acorde** — tocmai pentru a se şterge cît mai rapid efectul pauzei îndelungate în acest gen de întreceri — **o deosebită atenţie antrenamentelor, rezervîndu-le cel puţin două după amieze înaintea fiecărui concurs.** De altfel, acest antrenament este o obligaţie în cazul circuitului, iar timpii înregistraţi trebuie să determine „grila de start", a cursei care ar permite chiar alcătuirea unor serii de 10 maşini. Să sperăm că se va ţine seama de aceste mici amănunte şi circuitele de viteză atît de mult aşteptate de automobilişti şi de spectatori vor deveni o realitate.

Gh. E.

CICLISM

O ULTIMĂ SPERANŢĂ: BALCANIADA DE LA SOFIA!

Ciclismul românesc se află în faţa unui important eveniment competiţional internaţional: **BALCANIADA** (Sofia, 16-18 iulie). El coincide cu etapa vitală a încercărilor de intrare pe orbita olimpică.

După nereuşita din „Premiul olimpic" de la Bucureşti, echipa naţională de 100 km contratimp a evoluat la Hatvan (Ungaria) în compania formaţiilor reprezentative ale Ungariei şi Bulgariei. Pe un traseu cu uşoare denivelări, dar pe un vînt puternic, schimbător, team-ul nostru — alcătuit din Vasile Teodor, Constantin Grigore, Ion Cosma şi Teodor Puterity — a obţinut 2 h.20 : 58. Performanţa ca atare este nesemnificativă, dar trebuie să ţinem seama de condiţiile atmosferice nefavorabile. Mai obiectivă este însă comparaţia cu rezultatul reuşit de prima echipă a Ungariei. În timp ce la Bucureşti — pe 80 km — diferenţa a fost de 4 : 08 în favoarea echipei maghiare, la Hatvan distanţa s-a redus la 2 : 08, de această dată cursa măsurînd 100 km. Este evident un progres substanţial. El se datorează surplusului de pregătire şi introducerii lui Teodor Puterity în echipă în locul lui Cristian Tudoran. Avînd formaţie completă pe parcursul întregii curse şi beneficiind de revenirea lui Teodor Vasile, reprezentativa României s-a apropiat de potenţialul său real. De altfel, **antrenorul Nicolae Voicu** — oarecum mulţumit de evoluţia de la Hatvan — **s-a stabilizat la următoarea echipă pentru Balcaniadă: VASILE TEODOR, CONSTANTIN GRIGORE, ION COSMA, TEODOR PUTERITY.** În plus, vor mai face deplasarea la Sofia pentru a concura în proba de circuit: **VASILE SELEJAN, ŞTEFAN SUCIU, NICOLAE GAVRILĂ** şi **ALEXANDRU SOFRONIE.**

În discuţia pe care am avut-o cu antrenorul Nicolae Voicu l-am rugat să ne spună care este obiectivul său la Balcaniadă. **„Judecînd după valoarea actuală** — ne-a spus antrenorul lotului — **vom obţine la Sofia, în condiţii atmosferice normale, în jurul a 2 h.12 : 00. Desigur, dacă băieţii se simt bine şi doresc un potenţial ridicat vom modifica graficul de alergare pentru a coborî pînă la 2 h.10 : 00 sau chiar mai mult. Eu nu mi-am pierdut nici un moment speranţa că vom putea realiza la Balcaniadă un timp care să ne dea dreptul să solicităm participarea la campionatele mondiale din Elveţia şi care, în general, să ne asigure atitudinea favorabilă a selecţionerilor echipei olimpice a României pentru J.O.**

Avem toate motivele să luăm în consideraţie optimismul acestui excelent tehnician. Şi, desigur, vom fi bucuroşi să susţinem — aşa cum am făcut-o şi o vom mai face cu Ştefan Laibner — candidatura fondiştilor pentru C.M. şi J.O. Considerînd că s-a făcut o cotitură — atît în atitudine cît şi în maniera de a acţiona — putem avea speranţe că în continuare se va lucra serios (şi exclusiv) pentru realizarea unei echipe de contratimp care să fie capabilă să îndreptăţească aspiraţiile fondului nostru. Antrenorul Nicolae Voicu are la dispoziţie — este drept — un lot eterogen ca valoare, dar cunoscînd posibilităţile lui nu ne îndoim că în cazul în care va dori şi va acţiona în consecinţă va reuşi să constituie o formaţie de o valoare apropiată celei din 1964.

Hristache NAUM

PRINTRE ROŢI ŞI PEDALE

● Cu prilejul Balcaniadei de ciclism (fond) de la Sofia, în zilele de 16, 17 şi 18 iulie va avea loc pe velodromul din capitala Bulgariei şi un concurs experimental în vederea iniţierii, în viitor, şi a balcaniadelor la pistă. Ţara noastră va fi reprezentată de următorul lot: ŞTEFAN LAIBNER, MARIN IONIŢĂ, FLORIAN NEGOESCU, PETRE

ŞTEFAN LAIBNER

DOLOFAN, GEORGE NEGOESCU, PAUL SOARE, MIRCEA VIRGIL şi CONSTANTIN GONŢEA (antrenori: MIRCEA MIHĂILESCU şi IULIAN GOCIMAN).

● **Între 13 şi 15 iulie, la Cottbus (R.D. Germană) se va disputa concursul internaţional dotat cu „Premiul olimpic". În cele două probe de şosea — contratimp pe echipe şi circuit — va evolua şi un lot de sportivi români, alcătuit din: ŞTEFAN ENE, MIRCEA BADILA, CRISTIAN TUDORAN, CRISTIAN CAMER (antrenor, ION VASILE).**

LA SOFIA

Rezultate excepţionale în concursul juniorilor

SOFIA, 9 (prin telefon de la trimisul nostru).

În proba de 80 km, contratimp pe echipe, desfăşurată pe o şosea absolut plată şi pe o vreme admirabilă, s-au înregistrat rezultate tehnice de-a dreptul senzaţionale. Iată de pildă acest uluitor — aproape incredibil — 1h 41 : 43 (medie orară 47 km), realizat de reprezentativa R. D. Germane (K. Dirs, B. Klaus, H. Tauber, H. Tischov), clasată pe primul loc (şi urmată de echipa U.R.S.S. la 32 de secunde). Formaţia română (V. Hoţa, Z. Elekes, C. Hîrjescu, V. Ilie) s-a clasat pe locul cinci (din nouă echipe) cu timpul de 1h 43 : 22, la 7 secunde de Polonia (locul patru) şi la 53 de secunde de Bulgaria (locul trei). Băieţii noştri s-au aflat pînă dincolo de jumătatea cursei pe locul trei, după R.D.G. — care conducea — şi Bulgaria.

Proba de fond s-a consumat pe un circuit de opt km (dintre care peste trei kilometri de urcuş sever), acoperit de 15 ori, care a supus pe cei 60 de concurenţi unui examen foarte dur ce a măcinat necontenit plutonul, datorită profilului, cît şi (mai ales) lungimii traseului : 120 km, fără îndoială prea mult pentru nişte băieţi de 18 ani. Cursa a fost dominată de spectaculosul duel Boris Stelianovici (U.R.S.S.) şi Vasil Budakov (Bulgaria) terminată cu victoria clară a sportivului sovietic, care a străbătut 120 km în 3h 29 : 05. Media orară : 34,640 km (elocvenţă, desigur, în privinţa dificultăţii probei). Primul dintre români, Valentin Hoţa, s-a clasat pe locul zece. Mai atent şi mai energic pe fază, el nu ar fi ratat evadarea decisivă. Dar...

Este cert că participarea juniorilor noştri — pistarzi şi rutieri — la competiţia de anvergură „Prietenia" a constituit un preţios pas înainte în activitatea lor pe plan internaţional şi a ridicat, cum e şi firesc, unele serioase probleme de care colegiul de antrenori şi forul ciclist trebuie să se preocupe îndeaproape pentru o mai bună comportare a „speranţelor" noastre în concursuri de amploare.

Emil IENCEC

NATAŢIE

ŞTIRI... REZULTATE...

Săritorii români vor fi angajaţi în noi concursuri internaţionale la sfîrşitul acestei săptămîni. **Tatiana Dumitriu** şi **Oliviu Lazău** vor concura la Praga, alături de sportivi din alte 8 ţări, iar **Melania Decuseară, Ion Ganea, Ion Ilieş şi Irinel Popescu** vor participa la o întrecere internaţională de mare amploare ce se va desfăşura la Chorzow (Polonia).

● Rezultate complimentare de la **„Memorialul Branko Ziherl"** desfăşurat în Iugoslavia, unde sportivii români au ciştigat toate probele : **trambulină** 3 m (f) : 1. **Melania Decuseară** (România) 367,65 p, 2. **Tatiana Dumitriu** (România) 303,24 p, 3. Bärbel Neubaum (Austria) 273,93 p; **trambulină** 3 m (b): 1. **Ion Ganea** (România) 448,44 p, 2. R. Kruspeil (Austria) 384,57 p, 3. A. Saracinski (Bulgaria) 381,54 p,... 8. **O. Lazău** (România) 315,33 p.

● La Ploieşti, în ultimul concurs de înot: A. Popovici 63,7—100 m liber; Cătălina Pănulescu 1:11,2—100 m şi 5:33,5—400 m liber; D. Aldea 1:22,4—100 m şi 2:59,2—200 m bras; M. Mandache 1:14,2—100 m liber; Domnica Dumitru 1:28,9—100 m bras.

Unde mergem

SÎMBĂTĂ

CAIAC-CANOE : **Lacul Snagov,** de la ora 9 : întreceri (serii) în cadrul Regatei internaţionale Snagov. De la ora 16 : finalele la probele olimpice.
CICLISM : **Velodromul Dinamo,** ora 16,30 : „Cupa şcolii sportive nr. 9".
POLO : **Ştrandul Tineretului,** ora 18 : România — U.R.S.S. (juniori)

DUMINICĂ

CAIAC-CANOE : **Lacul Snagov,** de la ora 9, întreceri (serii) în cadrul Regatei internaţionale Snagov. De la ora 14,30 : finalele la probele neolimpice.
CICLISM : **Şoseaua Bucureşti-Ploieşti** (varianta Buftea, km 7), de la ora 8,30 : cursă de fond pentru seniori, juniori şi posesorii de biciclete de turism.
FOTBAL : **Stadionul Constructorul,** de la ora 9 : meciuri feminine în cadrul „Cupei Unirea Tricolor".
POLO : **Ştrandul Tineretului,** ora 18 : România — U.R.S.S. (juniori).

CONCURSUL PRONOSPORT DE DUMINICĂ

Programul concursului Pronosport de mîine 11 iulie 1971 este alcătuit în întregime cu meciuri din „Cupa de vară". Dar iată cum arată acest program : I. Dunărea Giurgiu — Metalul Bucureşti ; II. T.M. Bucureşti — Şantierul Naval Oltenita ; III : Progresul Brăila — F. C. Galaţi ; IV : Dacia Galaţi — Unirea Tricolor Brăila ; V : Cimentul Medgidia — Portul Constanţa ; VI : Electrica Constanţa —I.M.U. Medgidia ; VII : Victoria Roman — C.F.R. Paşcani ; VIII : Cimentul Bicaz — Ceahlăul Piatra Neamţ ; IX : Petrolul Moineşti — Textila Buhuşi ; X : Solmii Buzău — Automobilul Focşani ; XI : Olimpia Rm. Sărat — Metalul Buzău ; XII : I.R.A. Cîmpina — Poiana Cîmpina ; XIII : Victoria Floreşti — Caraiman Buşteni.

Astăzi este ULTIMA ZI pentru depunerea buletinelor.

● Tragerea excepţională Pronoexpres de mîine va avea loc la Bucureşti în sala Clubului Finanţe Bănci din strada Doamnei nr. 2 cu începere de la ora 18,15. Tragerea va fi radiodifuzată. Panoul cu rezultate va fi televizat.

LOTO

NUMERELE EXTRASE LA TRAGEREA DIN 9 IULIE 1971
FOND GENERAL DE PREMII: 1.004.358 lei
EXTRAGEREA I: 44 31 35 63 74 36 62 4 56
Fond de premii: 487.934 lei
EXTRAGEREA a II-a: 7 82 16 63 66 61 72
Fond de premii: 516.424 lei
Plata premiilor va începe în Capitală de la 17 iulie pînă la 22 august; în ţară de la 21 iulie pînă la 22 august 1971 inclusiv.

Iată o parte din lotul echipei de rugby Sportul studenţesc care va activa în divizia A. Rîndul de sus, de la stînga: Iancu, Ionescu Iulian, *căpitanul echipei,* Gogolan, Bivolaru, Alexianu, Sofronie, Piştalu, Nistor, Mihai, Teodorescu, *Rîndul de jos:* Gheorghiu, Chişu, Grigore, Chiciu, Ilie, Nenoiu şi Hariton.

RUGBY

Promovate în divizia A

Sportul studenţesc, o recunoscută exponentă a jocului-spectacol

...18 meciuri ciştigate, trei încheiate la egalitate, unul singur pierdut, essaiaveraj 451:150. Iată bilanţul cu care s-a prezentat la sfîrşitul campionatului diviziei B XV-le Sportului studenţesc, echipa de rugby nr. 1 a Centrului universitar din Bucureşti. Începutului timid (scor nedecis în etapa inaugurală a competiţiei, în compania Forestei Piteşti) i-a urmat o serie de 10 victorii, printre care, la Gloria, Progresul şi Vulcan, principalele pretendente la şefia în clasament şi care a asigurat formaţiei studenţeşti poziţia de lider în tur. Repriza a doua a competiţiei, mai tulburătoare, mai convulsionată, situîndu-se sub zodia pregătirii şi a susţinerii unor sesiuni de examene, a marcat o uşoară oscilaţie valorică — două egaluri şi o înfrîngere la S.N. Oltenita — dar, în cele din urmă, echipa bucureşteană avea să încheie campionatul pe poziţia a 2-a, după Gloria, împreună cu care s-a prezentat în turneul de baraj pentru „A". Acest al doilea hop a fost trecut şi el cu bine datorită mai ales victoriilor obţinute asupra Minerului Gura Humorului (6—3) şi Chimicei Tîrnăveni (29—11).

Iată, redat succint, drumul parcurs de Sportul studenţesc către divizia A în care va activa începînd cu ediţia 1971/1972 a competiţiei, satisfacţie meritată, realizată pe temelia unei munci consecvente şi pasionante, a unei concepţii de joc în care legile fair-play-ului n-au fost niciodată denigrate. Dimpotrivă, formaţia pregătită de lectorii universitari **Aurel Barbu** şi **Forian Tudorache** şi-a făcut simţită prezenţa în rugbyul nostru de performanţă, printr-un joc întotdeauna constructiv, orientat pe realizarea simbiozei dintre compartimente. Poate tocmai de aceea la Sportul studenţesc nu există nume cu o sonoritate deosebită, deocamdată, în schimb există o echipă...

Iată şi lotul utilizat în campionat: linia I — **Iordache** (24 ani, student), **Alexandrescu** (25 ani, inginer), **Alexianu** (24 ani, arhitect). Rezerve : **Sofronie** (23 ani, student) şi **Diaconescu** (23 ani, student), Linia a II-a : **Iancu** (25 ani, student), **Bivolaru** (29 ani, student). Rezervă : **Ţone** (24 ani, tehnician dentar). Linia a III-a : **Piştalu** (23 ani, profesor), **Ionescu Iulian,** căpitanul echipei (33 ani, inginer), **Pandea** (28 ani, profesor). Mijlocaşi : **Costea** (28 ani, inginer), **Hariton** (22 ani, student). Rezervă : **Catană** (25 ani, inginer). Aripi : **Ilie** (20 ani, student), **Leşan** (26 ani, student). Rezervă : **Gheorghiu** (20 ani, student). Centri : **Chiciu** (23 ani, student), **Chişu** (25 ani, student). Rezervă : **Călăraş** (23 ani, student). Fundaşi : **Nenoiu** (27 ani, inginer), **Crăciunescu** (31 ani, inginer).

Cei mai incisivi, mai inspiraţi şi mai... rodnici jucători : **Chişu,** autorul a nu mai puţin de 15 încercări, **Hariton,** realizatorul a 8 lovituri de picior căzute şi **Nenoiu,** care are la activ peste 20 de lovituri de pedeapsă transformate.

Ce îşi propune Sportul studenţesc în divizia A ? Să continue, în primul rînd, tradiţia jocurilor frumoase, de rugby-spectacol, respectînd în acest fel nu numai o cerinţă a sportului ci şi o recomandare expresă transmisă de preşedintele clubului, **conf. dr. ing. Constantin Guţu,** prorector al Institutului de construcţii : **„Băieţi, să jucaţi pentru plăcerea de a face sport... Aşa vă vom stima, vă vom preţui, vă vom iubi, chiar dacă nu veţi obţine întotdeauna laurii succeselor..."**

Iubitorii rugbyului de la noi aşteaptă cu interes apariţia Sportului studenţesc în prima divizie a ţării, cu convingerea că ea va şti să onoreze, atît pe plan spectacular cît şi tehnic, principala competiţie autohtonă de rugby.

Tiberiu STAMA

lupte

TINERI SPORTIVI ROMÂNI LA TURNEUL INTERNAŢIONAL AL R.D. GERMANE

În localitatea Hettstedt au loc astăzi şi mîine întrecerile Turneului internaţional de lupte libere al R. D. Germane. Din ţara noastră va participa un lot de tineret : cat. 48 kg *V. Tomescu,* cat. 52 kg *P. Blindu,* cat. 57 kg *Gh. Eremia,* cat. 62 kg *N. Dorobanţu* şi *V. Gheorghe,* cat. 74 kg *M. Pircălabu* şi *St. Popescu,* cat. 82 kg *I. Dumitru.*

handbal

Pe marginea campionatului feminin, divizia A

UN BILANŢ SĂRAC ÎN REALIZĂRI

Încercînd să confirmăm o părere generală, fondată doar pe simple impresii, am chestionat pe majoritatea antrenorilor echipelor feminine participante la divizia A, rugîndu-i să ne spună dacă recent încheiatul campionat a adus ceva nou şi dacă s-a situat la un nivel calitativ superior ediţiilor precedente. Răspunsurile au fost evazive, s-au limitat la chestiuni vagi, au adus în prim plan probleme mai puţin esenţiale — totul probînd faptul că impresia în conformitate cu care competiţia nu de mult terminată nu se poate înscrie printre reuşitele handbalului nostru este, din păcate, reală.

Într-adevăr, disputa celor mai bune 10 formaţii feminine din ţara noastră nu a oferit în sezonul trecut prea multe satisfacţii iubitorilor acestui sport. Şi poate nimic nu este mai convingător în acest sens decît faptul că, în timpul turneelor de sală, la jocurile masculine, spectatorii au luat cu asalt tribunele (chiar la Bucureşti, spre surprinderea generală !), în schimb, la partidele programate de întrecerea handbaliştelor, numărul celor amatori să urmărească aceste confruntări a fost mai mic, îndeosebi în Capitală. Este barometrul cel mai sigur al pierderii interesului pentru o competiţie, care — sincer vorbind — nu a găsit forţa necesară să atragă atenţia, să se impună pe plan intern !

Lupta pentru titlu a fost dominată, în principal, **de două echipe: Universitatea Bucureşti** şi **Universitatea Timişoara,** secondate, în scurte perioade de timp, de o a treia : **I.E.F.S. Bucureşti.** În rest, nimeni nu a îndrăznit să se apropie de acest cerc select. Pe ici, pe colo au mai apărut unele rezultate mai puţin scontate, dar ele au păstrat caracterul efemerităţii şi, deci, nu pot fi luate în discuţie ca un element caracterizant al întrecerii. Dintre cele două participante la disputa pentru medaliile de campioană, fără discuţie că cele mai mari şanse le avea Universitatea Timişoara, atît prin valoarea lotului de care dispunea, cît şi prin superioritatea evidentă pe planul forţei fizice, al rezistenţei generale. Însă, Universitatea Bucureşti i-a opus o regularitate competiţională mult mai mare o comportare constant bună pe fondul cărora s-a detaşat de capricioasa formaţie timişoreană în finalul întrecerii. Nu încape îndoială că, punînd faţă în faţă modul de comportare a celor două echipe, victoria bucureştencelor este pe deplin meritată, ea revenind în ultimă instanţă teamului cu cele mai puţine fluctuaţii valorice. Şi este bine aşa, deoarece campionatul rămîne o competiţie de durată, în care forma constant bună va fi întotdeauna recompensată, într-o măsură mai mare sau mai mică.

Unul din elementele pozitive pe care le-a relevat întrecerea echipelor feminine este acela că **în sezonul trecut am asistat,** spre satisfacţia noastră, **la o puternică afirmare a unor centre pînă nu de mult mai puţin cunoscute.** Ne referim la echipele **Textila Buhuşi** şi **Voinţa Odorhei,** scoţite nu cu mult timp în urmă candidate sigure la retrogradare şi devenite, în această ediţie, singurele formaţii care au ţinut piept grupului celor trei. De altfel, **Textila Buhuşi, Voinţa Odorhei** şi **Rulmentul Braşov** s-au numărat printre puţinele divizionare A care n-au trăit emoţiile retrogradării. Un spectaculos „comeback" a realizat, în ultima parte a întrecerii, şi **Mureşul Tg. Mureş,** echipă ce **se anunţă de pe acum ca una din viitoarele protagoniste ale competiţiei,** deoarece tinerele **Huszar, Szőllősy, Cordoş, Sebestyen** şi **Ignătescu** se pare că şi-au încheiat cu succes „rodajul" în cea mai importantă întrecere naţională.

La încheierea disputei, ca **un semnal serios de alarmă,** trebuie spus că **pe planul promovării elementelor tinere, campionatul diviziei A** la care ne referim **ne-a adus satisfacţii mai puţine decît ediţiile anterioare.** Apariţia lui **Nadire Ibadula** — nici ea la vîrsta imediat următoare junioratului — şi a **Iolandei Ionescu** (Universitatea Bucureşti), a **Magdei Trandafir** (C.S.M. Sibiu), a celor cîteva jucătoare de la Tg. Mureş menţionate anterior, reprezintă, aproape în totalitate, bilanţul întrecerii. **Şi dacă avem în vedere că dintre aceste handbaliste doar** Ibadula **şi, acum în urmă,** Trandafir, **au ajuns în echipa reprezentativă, atunci nu putem să nu fim de acord că, sub acest aspect, întrecerea nu şi-a atins nici pe departe unul dintre principalele sale scopuri.**

Fireşte că, aceste cîteva concluzii, în bună parte de natură de loc îmbucurătoare, nu trebuie să demobilizeze. Ceea ce considerăm important este că, în fond, posibilităţi există. Şi încă mari. Sperăm că viitoarea ediţie a competiţiei ne va da prilejul de a vedea că la capitolul pregătire, antrenorii şi jucătoarele investesc mai multă muncă, pentru a putea culege roade ceva mai bogate. Dacă însă preocupările pentru antrenamente, pentru lărgirea loturilor, pentru instruirea tineretului, pentru consolidarea secţiilor fruntaşe vor fi la fel ca în anul trecut, atunci să nu ne mai mirăm că handbalul feminin va pierde din ce în ce mai evident cadenţa, coborînd trepte în ierarhia mondială.

Călin ANTONESCU

De la I.E.A.B.S.

Biletele pentru întîlnirea internaţională de tenis de cîmp România — R. F. a Germaniei din cadrul „Cupei Davis" (grupa B), care se va desfăşura în zilele de 16, 17 şi 18 iulie a.c. în Bucureşti, se pun în vînzare în ziua de 12 iulie a.c. la casele de la stadionul Progresul (între orele 8—19) şi la casa CNEFS (între orele 9—15).

TRAGEREA EXCEPŢIONALĂ PRONOEXPRES 11 IULIE 1971

puteţi ciştiga:

AUTOTURISME DACIA 1300, SKODA S 100,
EXCURSII ÎN GRECIA CU AVIONUL CIRCA 8 ZILE,
CIŞTIGURI ÎN BANI

Puteţi participa pe variante de 3 lei, 6 lei şi 15 lei. Cu variantele de 15 lei aveţi dreptul de participare la toate cele 5 extrageri, cu şanse mari de ciştig.

AZI ULTIMA ZI pentru procurarea biletelor

autoturisme, bani şi excursii în GRECIA

fotbal

Pe marginea celui de-al V-lea curs U.E.F.A. pentru antrenori

FOTBALUL DE ÎNALTĂ PERFORMANȚĂ IMPLICĂ EXISTENȚA UNOR JUCĂTORI DE ELITĂ

Recenta ediție a cursului U.E.F.A. a fost organizată la Klosters (Centru de sport și recreație) din Elveția. Cursul a prilejuit un larg schimb de opinii între cele mai reprezentative personalități ale fotbalului european, ca : **Sir Matt Busby, A. Waid, F. Valcareggi, G. Kacialin, G. Boulogne, L. Kubala** etc.

La curs au mai participat în calitate de lectori și prof. **Bengt Saltin**, fiziolog suedez, și prof. **Bruce Ogilvie**, psiholog din S.U.A. Printre invitații la curs și totodată referenți au figurat și **Mario Zagalo** și prof. **Pereira**, ambii din colectivul tehnic ce au pregătit echipa națională a Braziliei pentru C.M. din Mexic.

După cuvîntul de deschidere rostit de G. Wideker, care a subliniat însemnătatea cooperării federațiilor naționale din Europa, pe plan tehnic, au urmat referate și discuții, grupate pe patru mari teme :

I) fotbalul în lumina C.M. — ediția Mexic ;

II) problematica formării jucătorului de elită ;

III) probleme de fiziologie a jocului de fotbal ;

IV) probleme psihologice ale antrenamentului și competiției.

Deci o tematică bogată, multilaterală, prin care antrenorii și-au confruntat cunoștințele și cu două domenii de mare însemnătate pentru progresul fotbalului contemporan și anume : fiziologia și psihologia.

Referatele și discuțiile purtate pe marginea acestor patru mari teme ne-au permis să desprindem numeroase învățăminte cu privire la evoluția și perspectiva fotbalului, cel puțin pentru viitorii patru ani.

În cele ce urmează, redăm principalele opinii exprimate de referenții și participanții la discuții, autorilor acestor rînduri aparținîndu-le numai gruparea ideilor exprimate la acest curs.

A) **Fotbalul actual îmbină experiența internațională cu caracteristicile naționale.**

Prin cursurile cu caracter internațional, prin numeroasele competiții internaționale, fotbalul mondial se îmbogățește continuu, fiecare țară însușindu-și din experiența internațională ceea ce se potrivește specificului respectiv. Brazilienii recunosc că valorifică experiența Europei, cu privire la organizarea riguroasă a jocului și la metodele de pregătire fizică. Europenii recunosc superioritatea tehnică a brazilienilor și tind la rîndul lor s-o ajungă și ei.

Peste tot se subliniază necesitatea jocului ofensiv, după cum toți acordă mare însemnătate organizării jocului la mijlocul terenului.

Fiecare țară promovează încă idei și sisteme de joc particulare, determinate de trăsăturile psihice ale popoarelor respective, de concepția metodică proprie și de particularitățile fizice ale jucătorilor.

Toți specialiștii subliniază necesitatea și însemnătatea jocurilor și competițiilor internaționale și bineînțeles sporirea calității spectacolului sportiv.

În vocabularul specialiștilor participanți la curs au apărut foarte frecvent noțiuni ca : **„jucători de elită", „inteligența jucătorului", „genialitatea jucătorului", „marii jucători sînt individualități remarcabile".**

Cu alte cuvinte, fotbalul de înaltă performanță devine un eșalon special al unor jucători de mare talent, dar și șlefuiți într-un proces de pregătire ieșit din comunul organizatoric și metodic.

Formarea jucătorului de elită implică valorificarea maximă a înclinațiilor individuale ale jucătorului în cauză, drepturi și îndatoriri foarte clar precizate, răspunderi morale, personale la cel mai înalt nivel.

Făurirea acestui jucător și menținerea randamentului lui la un nivel superior cer o echipă de lucru (medici, masori, conducători competenți) sub îndrumarea antrenorului. Căutările acestuia, mereu noi, trebuie să aibă sprijinul competent al factorilor menționați, care astăzi nu mai pot fi considerați „auxiliari", ci membri ai unui colectiv bine sudat.

Se pare — și acest punct de vedere este împărtășit inclusiv de brazilieni — că psihologul echipei nu trebuie să fie o singură persoană anume calificată, ci toți componenții colectivului sus citat, care trebuie să acționeze în cunoștință de cauză, apropiat de colectiv, pentru același scop.

Jucătorul de elită nu reprezintă o vedetă ruptă de interesele echipei, ci o mare personalitate care se realizează și se valorifică în colectivul echipei și pentru colectivul echipei.

În raport cu înclinațiile jucătorului respectiv, antrenorul are datoria să cultive și să creeze la jucătorul talentat noi capacități de execuții tehnice, de rezolvare originală a rolului pe care-l îndeplinește în echipă, deci să-i formeze o adevărată personalitate.

Jucătorul de elită este cultivat încă din fragedă tinerețe, concomitent cu valorificarea înclinațiilor lui personale, corectîndu-i-se anumite deficiențe și lărgindu-i-se în permanență procedeele tehnice care să-i sporească participarea sa activă și eficientă la orice fază a jocului.

Prof. I. ȘICLOVAN
Prof. ANGELO NICULESCU

(Va urma)

ANTRENORUL FABIAN TE CONVINGE CU... FAPTELE

Merită să-l asculți pe antrenorul Francisc Fabian vorbind despre „copiii" lui, tinerii fotbaliști ai Centrului Steaua „23 August". Te convinge cu... faptele, cu „micile lui realizări", cum, modest, îi place să le numească. Din mîna lui a ieșit Aelenei, de-acum un „cupman", tot el a crescut cu pricepere și migală o campioană la juniori — ediția 1971, la categoria promoție a orașului București. „Nu-i totul să-l alergi pe copil sau să-i dai balonul să-l joace — ne încredințează antrenorul Fabian din secretele lui. Trebuie să și știi să-i vorbești, să-l mîngîi pe căpșor, în cabină, să-i arăți greșeala pe loc, în teren, să nu-i refuzi ciocolata la cel mai mic gest care trădează personalitatea...".

Îl întrerup din interesantele-i destăinuiri :

— De cînd lucrați cu copiii ?

— De cînd mă știu. Eram jucător în marea echipă a lui F. C. Carmen și tot mai găseam timp să mă amestec printre băieții străzii. Încingeam chiar miuțe, le arătam cu drag din tainele fotbalului.

— Nu așa, ca antrenor, vă întrebam...

— Lucrez din 1953 ; un an mai tîrziu, juniorii I.C.A.R.-ului, pe care-i pregăteam, ocupau locul I în campionatul bucureștean. Condiții bune de pregătire am întîlnit abia in 1965, la Centrul Steaua „23 August", unde funcționez de la înființare.

— Ați realizat reale succese într-un sector al activității fotbalistice destul de gingaș și plin de neprevăzut. După șase ani de activitate neîntreruptă la centru, de experiment reușit, ne-ați putea înșira „secretele dv. de fabricație" ?

— Eu nu le-aș zice secrete, dar nici rețete nu sînt. În ceea ce mă privește, am pus un mare accent pe selecție. N-am căutat numai „puști" înalți și solizi, altfel n-ar fi azi... Aelenei, după cum în trecut n-ar fi „rezistat" Bindea — a considerat utilă o paranteză interlocutorul nostru —, dar o oarecare îndemînare trebuia să posede candidatul la un loc în centrul nostru. Era necesar să lovească bine balonul, la început măcar cu un picior.

— După selecție ?

— După acest prim examen, pregătirea tehnică a trecut pe planul întîi. Eu am un principiu : dacă pînă la 16 ani tînărul fotbalist nu își însușește corect toate procedeele, mai tîrziu îi va fi foarte greu. Și-atunci, pînă la 15 ani — treapta dinaintea perfecționării — 70 la sută procente au aparținut tehnicii. Restul ? Celorlalți factori. Apoi la elevii trecuți de 15 ani, și cu activitate în centru de cinci-șase ani, am „umblat" la dozaj, lăsînd tehnicii numai 60 la sută. Abia după vîrsta de 16 ani se acordă și factorului fizic toată atenția, îndeosebi calităților de forță, rezistență și viteză.

— Primele satisfacții cînd au venit ?

— Anul trecut, după cinci ani de activitate, cînd din grupa mea au promovat trei jucători în echipa de tineret a Stelei : Aelenei, Ion Ion, Șumulanschi. E mai greu pînă la primele bucurii. Un singur an mai tîrziu, ele veneau ca... la o reacție în lanț : eram promovat la categoria a doua de calificare, „Cupa României" revenea formației din care făcea parte și... Aelenei, în sfîrșit, echipa de juniori cîștiga un campionat. Nu-i, acesta din urmă, obiectivul nostru nr. 1. Mai important e că cinci dintre jucători au și fost „depistați" de Nae Tătaru pentru echipa de tineret. Notați-i și dv. ca să-i urmăriți pe parcurs : **Marcel Răducanu**, un al doilea Aelenei, **Luca Lică, Ilie Năstase, Ștefan Mocanu** și **Florian Toma**. Mai am și alții ca ei...

Nu spuneam noi ? Francisc Fabian te convinge cu faptele.

G. NICOLAESCU

Antrenorul Fabian și Aelenei, cel mai drag elev al său

Telefonul fără fir...

● Discuție cu ANGELO NICULESCU despre posibilele noutăți din echipa națională. Noutatea cea mai șocantă este posibila utilizare a lui PÎRCĂLAB în importantele partide din toamnă. **„Am excelente referințe despre pregătirea și evoluția lui Pîrcălab în campionatul francez** — ne-a spus antrenorul echipei naționale. **Cu acordul conducătorilor echipei Nimes, sper să-l pot folosi pe Ion în meciurile din campionatul Europei. Ce părere ați avea, de pildă, de o linie de atac PÎRCĂLAB-TĂTARU - IORDĂNESCU - LUCESCU ?** Un atac chiar și fără **Dembrovschi**, jolly-joker pe care, bineînțeles, contăm și care poate fi folosit oricînd, oriunde.

Întrebare : ce veți face dacă unii dintre membrii lotului reprezentativ — în speță, mai ales cîțiva rapidiști, dornici, se zice, să-și schimbe echipa — nu vor avea, în lipsa dezlegării — drept de joc ?

ANGELO NICULESCU (răspuns direct, foarte liniștit) : **Din fericire, avem schimburi de valoare. Pentru Răducanu — acest foarte talentat Iordache, de la Iași ; pentru Dumitru — Radu Nunweiller, Anca, Vigu și alții".**

N.N. — Ca să fie limpede pentru toată lumea

● O altă recomandare de antrenor federal pentru **IORDACHE. CORNEL DRĂGUȘIN** : la ora aceasta, portarul ieșean este cel mai bun din țară !

N.N. — Ce părere ai, Rică ?

● COSTICĂ ȘTEFĂNESCU: **Voi face totul să prind 11"-le standard și să fiu un jucător de bază. Unde ? Tot, la Steaua, se înțelege. Cine a spus că plec la altă echipă a glumit.**

PROGRESUL LUPTĂ (încă) SĂ SUPRAVIEȚUIASCĂ...

(Urmare din pag. 1)

mit la retrogradare, reintră în normal și cred că totul va fi bine.

— Tatăl lui Năstase a venit la mine — întrerupe dialogul președintele clubului — *și m-a rugat să nu-i dau dezlegare băiatului său cu nici un chip, pentru nici o echipă.*

— Prea multe oferte! — continuă Colceriu. *Mi-e teamă ca unii din „puștii" noștri să nu și-o ia în cap cu atîtea oferte. Deși, sînt convins că aceste piese din mecanismul Progresului nu vor funcționa ca lumea în alte echipe. Și mă gîndesc în primul rînd la Beldeanu, la Năstase...*

— Regulamentul de transferări, revizuit recent pe ici pe colo, dar nu prin părțile esențiale — completează E. Manea — *ne dezavantajează, ne condamnă la anonimat. Pentru că un jucător din B care pleacă la o echipă de A face numai șase luni carantină, și chiar dacă joacă numai la tineret tot are alte avantaje. Deh, divizia A... Pînă mai ieri, se spunea că Progresul e un „salon al refuzaților", un „cimitir al elefanților". Am renunțat la bătrîni, am promovat cu curaj tineret, am clădit o echipă talentată, de perspectivă. Eșecul acesta, al retrogradării, e pe cale, însă, să zădărnicească toată munca și speranțele noastre. Singura „soluție" ar fi să renunțăm la pepiniera noastră. Deoarece cu „pensionari", cu „elefanți", n-ai griji! Nu ți-i ia nimeni! Dar, la urma urmei, e aceasta o soluție?*

— Progresul însă va opta tot pentru tineret. Există un climat foarte bun, acești adolescenți talentați s-au atașat unul de altul și mizăm foarte mult pe unitatea lor sufletească. Retrogradarea e o lovitură pentru club, dar tot răul duce spre bine. Divizia B e necesară pentru cîțiva din copiii de azi ai Progresului. În divizia secundă se vor căli Dumitriu, Gh. Georgescu, Gh. Dinu, „B"-ul îi va completa pe mulți, chiar și pe Tănăsescu și Năstase. Pentru ca Progresul — mai tînăr, mai talentat ca niciodată, cum au apreciat mai toți specialiștii după jocurile din retur — să devină o echipă de perspectivă, atunci el trebuie să nu fie destrămat, să fie lăsat și ajutat să se dezvolte. Și cred că Progresul — 21 de ani media de vîrstă — va reprezenta în doi ani o echipă în fotbalul nostru.

Vorbise Liviu Colceriu, exprimind, de fapt, gîndurile „triumviratului" prezent joi la amiază, undeva în parcul de lingă ștrandul Izvor.

...Dacă ne-am lua după zvonuri, din august, Progresul n-ar mai avea echipă de fotbal. Dacă ne luăm, însă, după realitățile și speranțele din sediul „bancarilor", înseamnă că în viitorul apropiat Progresul va fi o adevărată echipă.

Deși fotbaliștii Progresului sînt la mare și grijile pare-se că au fost uitate, în dr. Staicovici semnele de întrebare și neliniștile n-au dispărut nici în vacanță...

Foto : TH. MACARSCHI

OMOLOGAREA DE CĂTRE F. R. F. a rezultatelor anului competițional 1970—1971

COMPETIȚIILE OFICIALE CE SE VOR DESFĂȘURA ÎN SEZONUL 1971—1972

I

A. — În urma omologării rezultatelor jocurilor din campionatul diviziei naționale A pe anul 1970—1971, a fost stabilit următorul clasament :

1. **DINAMO BUCUREȘTI**	30	13	10	7	49—31	36
2. RAPID BUCUREȘTI	30	12	11	7	35—25	35
3. STEAUA BUCUREȘTI	30	11	11	8	46—31	33
4. U. T. ARAD	30	14	5	12	49—35	33
5. ST. ROȘU BRAȘOV	30	13	7	10	32—29	33
6. UNIVERSITATEA CRAIOVA	30	12	8	10	29—32	32
7. PETROLUL PLOIEȘTI	30	10	11	9	33—35	31
8. POLITEHNICA IAȘI	30	13	4	13	50—41	30
9. F. C. ARGEȘ PITEȘTI	30	11	8	11	41—44	30
10. SPORT CLUB BACĂU	30	13	4	13	37—41	30
11. FARUL CONSTANȚA	30	11	8	11	39—45	30
12. UNIVERSITATEA CLUJ	30	10	9	11	36—35	29
13. JIUL PETROȘANI	30	12	4	14	28—35	28
14. C.F.R. CLUJ	30	9	8	13	37—52	26
15. PROGRESUL BUCUREȘTI	30	8	9	13	34—39	25
16. C.F.R. TIMIȘOARA	30	7	5	18	21—46	19

Se declară echipă campioană pe anul 1970—1971 DINAMO BUCUREȘTI.

Retrogradează în campionatul diviziei B echipele : Progresul și C.F.R. Timișoara.

B. — În urma omologării rezultatelor jocurilor din campionatul echipelor de tineret-rezerve, a fost stabilit următorul clasament :

1. **UNIV. CLUJ**	30	21	3	6	54-25	45
2. Petrolul Ploiești	30	20	4	6	57-27	44
3. Steaua Buc.	30	18	6	6	52-31	42
4. Sport C. Bacău	30	15	6	9	49-26	36
5. Dinamo București	30	13	9	8	39-21	35
6. Politehnica Iași	30	15	3	12	39-34	33
7. Univ. Craiova	30	9	13	8	36-31	31
8. Rapid București	30	12	7	11	39-37	31
9. F. C. Argeș Pit.	30	14	2	14	43-38	30
10. C.F.R. Timișoara	30	10	6	14	29-39	26
11. Prog. București	30	8	9	13	36-39	25
12. St. roșu Brașov	30	9	5	16	37-56	23
13. U.T. Arad	30	6	9	15	28-49	21
14. C.F.R. Cluj	30	7	7	16	25-43	21
15. Jiul Petroșani	30	9	3	18	23-53	21
16. Farul Constanța	30	6	4	20	22-54	16

Se declară echipă cîștigătoare a campionatului de tineret-rezerve pe anul 1970—1971, UNIVERSITATEA CLUJ.

C. — În urma omologării rezultatelor jocurilor din campionatul diviziei B, au fost stabilite următoarele clasamente :

SERIA I

1. **A.S.A. TG. M.**	30	18	6	6	66-27	42
2. Sportul Stud. Buc.	30	18	5	7	43-28	41
3. Metalul Tîrgoviște	30	12	2	12	37-39	34
4. Progresul Brăila	30	14	5	11	32-26	33
5. F. C. Galați	30	14	5	11	37-33	33
6. Dunărea Giurgiu	30	13	6	11	29-31	32
7. Metalul București	30	11	9	10	33-22	31
8. Ceah. Piatra Neamț	30	12	6	12	31-35	30
9. Portul Constanța	30	11	7	12	23-29	29
10. C.F.R. Pașcani	30	11	6	13	39-41	28
11. S. N. Oltenița	30	11	6	13	28-30	28
12. Știința Bacău	30	10	7	13	37-34	27
13. Poiana Cîmpina	30	11	5	14	35-34	27
14. Politehnica Galați	30	12	3	15	32-33	27
15. Metrom Brașov	30	9	9	12	23-30	27
16. Flacăra Moreni	30	1	9	20	20-61	11

Promovează în campionatul diviziei naționale A echipa A.S.A. TG. MUREȘ.

Retrogradează în campionatul diviziei C echipele : Metrom Brașov și Flacăra Moreni.

SERIA A II-A

1. **CRIȘUL ORADEA**	30	18	8	4	46-21	44
2. Politehnica Tim.	30	16	10	4	43-22	42
3. C.S.M. Sibiu	30	14	5	11	49-38	33
4. Corvinul Hd.	30	13	7	10	39-30	33
5. Minerul Anina	30	14	3	13	32-33	31
6. Olimpia S. M.	30	13	4	13	35-28	30
7. Metalurgistul Cugir	30	11	8	11	30-41	30
8. Olimpia Oradea	30	12	5	13	33-33	29
9. C.F.R. Arad	30	11	6	13	23-34	28
10. Minerul Baia M.	30	12	3	15	44-36	27
11. Gloria Bistrița	30	10	7	13	29-33	27
12. Gaz metan Mediaș	30	10	7	13	28-41	27
13. Electroputere	30	8	10	12	28-45	26
14. C.S.M. Reșița	30	10	5	15	36-42	25
15. U.M. Timișoara	30	7	10	13	26-33	24
16. Vagonul Arad	30	9	6	15	28-39	24

Promovează în campionatul diviziei naționale A echipa CRIȘUL ORADEA.

Retrogradează în campionatul diviziei C echipele : U. M. Timișoara și Vagonul Arad.

D. — În urma omologării jocurilor din campionatul diviziei C, au fost stabilite următoarele clasamente :

SERIA I

1. **CHIMIA SUCEAVA**	30	19	4	7	58-17	42
2. Victoria Roman	30	14	7	9	54-34	35
3. Minerul Comănești	30	15	5	10	45-26	35
4. Petrolul Moinești	30	15	4	11	39-33	34
5. Cimentul Bicaz	30	15	4	11	48-43	34
6. Foresta Fălticeni	30	14	4	12	33-41	32
7. Min. Gura H.	30	12	7	11	47-36	31
8. Rarăul Cîmpulung	30	13	3	14	37-33	29
9. Nicolina Iași	30	10	9	11	37-40	29
10. I.T.A. Pașcani	30	12	5	13	45-50	29
11. Nicolina Iași	30	11	5	14	33-44	27
12. Textila Botoșani	30	11	5	14	29-41	27
13. Minobrad V. Dornei	30	12	2	16	42-58	26
14. Letea Bacău	30	10	5	15	43-49	25
15. Textila Buhuși	30	10	5	15	41-53	25
16. Fulgerul Dorohoi	30	8	4	18	41-79	20

SERIA A II-A

1. **MET. PLOPENI**	30	20	5	5	49-19	45
2. Șoimii Buzău	30	15	6	9	47-28	36
3. Rulmentul Bîrlad	30	11	14	5	30-25	36
4. Olimpia-Rm. Sărat	30	14	5	11	39-48	23
5. Metalul Buzău	30	12	7	11	46-36	31
6. Petrolistul Bold.	30	12	5	13	57-39	29
7. Unirea Tric. Brăila	30	10	9	11	31-44	29
8. Ancora Galați	30	11	6	13	30-38	28
9. Voința București	30	9	9	12	33-32	27
10. Dacia Galați	30	9	9	12	35-38	27
11. A.S.M. Tecuci	30	7	13	10	43-49	27
12. Trotușul Oraș Gh. Gheorghiu-Dej	30	11	5	14	39-52	27
13. Automobilul Fcș.	30	12	3	15	30-47	27
14. S.U.T. Galați	30	9	8	13	32-26	26
15. Petrolul Berca	30	9	8	13	32-40	26
16. Metalurgistul Brăila	30	9	8	13	31-43	2?

SERIA A III-A

1. **DELTA TULCEA**	30	21	3	6	57-16	45
2. Electronica Buc.	30	18	3	9	46-20	39
3. Flacăra roșie Buc.	30	17	4	9	45-31	38
4. Prahova Ploiești	30	14	8	8	33-24	36
5. I.M.U. Medgidia	30	13	7	10	44-31	33
6. Azotul Slobozia	30	13	5	12	35-51	31
7. Tehnometal Buc.	30	8	13	9	28-31	29
8. Olimpia Giurgiu	30	11	7	12	30-35	29
9. Celuloza Călărași	30	11	6	13	37-38	28
10. Electrica C-ța.	30	11	6	13	38-47	28
11. Cimentul Medgidia	30	10	7	13	35-37	27
12. Unirea București	30	12	3	15	39-42	27
13. Victoria Florești	30	7	12	11	30-36	26
14. Dunărea Tulcea	30	8	9	13	24-45	25
15. Laromet București	30	8	8	14	25-29	24
16. Marina Mangalia	30	5	5	20	19-57	15

SERIA A IV-A

1. **CHIMIA RM. VÎLCEA**	30	20	4	6	51—26	44
2. F.C. Caracal	30	19	4	7	57—27	42
3. Chimia Tr. Măg.	30	14	7	9	38—31	35
4. T.M. București	30	12	8	10	41—31	32
5. I.R.A. Cîmpina	30	11	10	9	31—25	32
6. Comerțul Alex.	30	13	6	11	37—35	32
7. Mașini Unelte Buc.	30	15	2	13	51—51	32
8. Petrolul Videle	30	12	6	12	37—32	30
9. Dacia Pitești	30	11	7	12	36—39	29
10. Petrolul Tîrgoviște	30	8	13	9	34—45	29
11. Gloria Slatina	30	10	7	13	28—30	27
12. Autobuzul Buc.	30	10	4	16	38—34	24
13. Sirena Buc.	30	8	8	14	35—49	24
14. Lotrul Brezoiu	30	9	6	15	32—48	24
15. Prog. Corabia	30	7	8	15	31—50	22
16. Unirea Drăgășani	30	8	6	16	22—46	22

SERIA A V-A

1. **VULTURII TEXTILA LUGOJ**	30	15	7	8	63—23	37
2. Știința Petroșani	30	15	7	8	43—17	37
3. Minerul Lupeni	30	16	3	11	40—32	35
4. C.F.R. Caransebeș	30	14	4	12	38—37	32
5. Dunărea Calafat	30	13	5	12	39—38	31
6. Electromotor Tim.	30	12	7	11	35—39	31
7. Min. Moldova Nouă	30	14	3	13	30—38	31
8. Met. Tr. Severin	30	11	7	12	51—44	29
9. Pandurii Tg. Jiu	30	10	9	11	31—31	29
10. Meva Tr. Severin	30	11	6	13	38—53	28
11. Minerul Motru	30	9	10	11	20—36	28
12. Metalul Topleț	30	12	3	15	38—46	27
13. St. roșu Plenița	30	11	5	14	31—39	27
14. Minerul Bocșa	30	12	3	15	39—51	27
15. Victoria Caransebeș	30	9	8	13	36—41	26
16. Furnirul Deta	30	10	5	15	35—42	25

SERIA A VI-A

1. **INDEPENDENȚA SIBIU**	30	19	3	8	51—31	41
2. Mureșul Deva	30	18	4	8	46—29	40
3. Chimica Tîrnăveni	30	17	4	9	59—31	38
4. Victoria Călan	30	15	3	12	34—31	33
5. Metalul Aiud	30	13	6	11	58—46	32
6. Minaur Zlatna	30	15	1	14	43—43	31
7. Aurul Brad	30	14	3	13	36—36	31
8. A.S.A. Sibiu	30	10	9	11	32—29	29
9. Soda Ocna Mureș	30	11	7	12	39—47	29
10. Ind. sîrmei C. T.	30	12	4	14	38—34	28
11. Minerul Ghelar	30	13	2	15	32—35	28
12. Minerul Teliuc	30	12	3	15	36—43	27
13. Unirea Alba Iulia	30	11	5	14	29—44	27
14. Metalul C. Mică	30	10	5	15	33—45	25
15. C.F.R. Simeria	30	9	5	16	35—40	23
16. Arieșul C. Turzii	30	6	6	18	17—54	18

SERIA A VII-A

1. **ARIEȘUL TURDA**	30	17	7	6	49—31	41
2. Unirea Dej	30	18	5	7	66—29	41
3. Victoria Carei	30	17	4	9	41—26	38
4. C.I.L. Gherla	30	17	3	10	53—27	37
5. C.I.L. Sighetul Marmației	30	14	6	10	39—34	34
6. Gloria Baia Mare	30	14	5	11	44—40	33
7. Unirea Zalău	30	12	8	10	41—31	32
8. Dermata Cluj	30	13	6	11	39—35	32
9. Recolta Salonta	30	12	8	10	37—43	32
10. Minerul B. Sprie	30	14	3	13	42—41	31
11. Bradul Vișeul de sus	30	10	6	14	36—41	26
12. Someșul S. Mare	30	10	4	16	31—47	24
13. Prog. Năsăud	30	9	6	15	31—56	24
14. Constr. B. Mare	30	8	6	16	31—46	22
15. Chimistul B. Mare	30	7	7	16	31—36	21
16. Someșul Beclean	30	3	6	21	29—97	12

SERIA A VIII-A

1. **CHIMIA FĂGĂRAȘ**	30	22	4	4	69—19	48
2. Oltul Sf. Gheorghe	30	19	5	6	51—29	43
3. Tractorul Bv.	30	14	6	10	56—31	34
4. Lemnarul Odorheiul Secuiesc	30	14	6	10	58—43	34
5. Carpați Sinaia	30	13	6	11	55—37	32
6. Caraiman Bușteni	30	13	5	12	45—44	31
7. Viitorul Gheorghieni	30	13	5	12	30—35	31
8. C.F.R. Sighișoara	30	11	7	12	43—43	29
9. Forestierul Tg. Secuiesc	30	13	3	14	43—49	29
10. Minerul Bălan	30	12	3	15	38—38	27
11. Torpedo Zărnești	30	11	3	16	28—57	25
12. Vitrometan Mediaș	30	11	2	17	43—52	24
13. Chimia oraș Victoria	30	9	6	15	44—53	24
14. Unirea Cristurul Secuiesc	30	9	6	13	42—68	24
15. Carpați Brașov	30	10	3	17	48—47	23
16. Colorom Codlea	30	9	4	17	32—60	22

E. — Se declară cștigătoare a Cupei României ediția 1970—1971 echipa STEAUA BUCUREȘTI.

F. — Se declară campioană republicană de juniori pe anul 1971, echipa ȘCOLII SPORTIVE SIBIU.

G. — În urma omologării rezultatelor jocurilor de baraj, au promovat în campionatul diviziei B echipele : CHIMIA RM. VÎLCEA, METALUL PLOPENI, VULTURII TEXTILA LUGOJ și CHIMIA FĂGĂRAȘ.

II

În anul competițional 1971—1972, se vor desfășura următoarele competiții republicane :

1. — Campionatul diviziei A — o serie cu 16 echipe — după cum urmează : Dinamo București, Rapid București, Steaua București, U.T. Arad, St. Roșu Brașov, Universitatea Craiova, Petrolul Ploiești, Farul Constanța, Politehnica Iași, Universitatea Cluj, Jiul Petroșani, F. C. Argeș Pitești, Sport Club Bacău, C.F.R. Cluj, A.S.A. Tg. Mureș și Crișul Oradea.

Echipa clasată pe locul I va primi titlul de echipă campioană republicană.

Echipele clasate pe locurile 15 și 16 vor retrograda în campionatul diviziei B.

2. — Campionatul diviziei B — cu două serii de cîte 16 echipe — împărțite după cum urmează :

SERIA I : Progresul București, Sportul Studențesc București, Metalul Tîrgoviște, Progresul Brăila, F. C. Galați, Dunărea Giurgiu, Metalul București, Ceahlăul Piatra Neamț, Portul Constanța, C.F.R. Pașcani, Ș. N. Oltenița, Poiana Cîmpina, Politehnica Galați, Știința Bacău, Chimia Rm. Vîlcea și Metalul Plopeni.

SERIA a II-a : C.F.R. Timișoara, Politehnica Timișoara, C.S.M. Sibiu, Corvinul Hunedoara, Minerul Anina, Olimpia Satu Mare, Metalurgistul Cugir, Olimpia Oradea, C.F.R. Arad, Minerul Baia Mare, Gloria Bistrița, Gaz Metan Mediaș, C.S.M. Reșița, Electroputere Craiova, Vulturii Textila Lugoj și Chimia Făgăraș.

3. — Campionatul echipelor de tineret-rezerve ale echipelor din divizia națională A, care se desfășoară pe o singură serie de 16 echipe, paralel cu campionatul diviziei naționale A.

4. — Campionatul diviziei C pe 12 serii de cîte 14 echipe, împărțite după cum urmează :

SERIA I : Minobrad Vatra Dornei, Rarăul Cîmpulung, Minerul Gura Humorului, Avîntul Frasin, Foresta Fălticeni, Fulgerul Dorohoi, Textila Botoșani, Viitorul PTTR Botoșani, Nicolina Iași, Penicilina Iași, Constructorul Iași, I.T.A. Pașcani, Victoria Roman și Chimia Suceava.

SERIA a II-a : Minerul Comănești, Letea Bacău, Textila Buhuși, Danubiana Roman, Petrolul Moinești, Oituz Tg. Ocna, Trotușul Oraș Gh. Gheorghiu-Dej, Rulmentul Bîrlad, Viitorul Vaslui, A.S.M. Tecuci, Gloria Tecuci, Automobilul Focșani, Luceafărul Focșani și Cimentul Bicaz.

Seria a III-a : Dacia Galați, Ancora Galați, S.U.T. Galați, Marina Mangalia, Electrica Constanța, I.M.U. Medgidia, Cimentul Medgidia, Dunărea Tulcea, Granitul Babadag, S.N. Constanța, Unirea Tricolor Brăila, Metalurgistul Brăila, Dunărea Brăila și Delta Tulcea.

SERIA a IV-a : Electronica București, Tehnometal București, Laromet București, Flamura Roșie București, Voința București, Unirea Tricolor București, Autobuzul București, Sirena București, T.M. București, Mașini Unelte București, Dinamo Obor București, Celuloza Călărași, Olimpia Giurgiu și Victoria Lehliu.

SERIA a V-a : Metalul Buzău, Șoimii Buzău, Petrolul Berca, Petrolistul Boldești, Chimia Buzău, Viitorul Slănic Prahova, Azotul Slobozia, Prahova Ploiești, Victoria Florești, I.R.A. Cîmpina, Aurora Urziceni, Carpați Sinaia, Caraiman Bușteni și Olimpia Rm. Sărat.

SERIA a VI-a : Comerțul Alexandria, Chimia Tr. Măgurele, Petrolul Videle, Petrolul Tîrgoviște, Metalul Mija, Sporting Roșiori de Vede, Dacia Pitești, Mușcelul Cîmpulung, Gloria Slatina, Unirea Drăgășani, Lotrul Brezoiu, Unirea Bujoreni, Flacăra Moreni și Rapid Piatra Olt.

SERIA a VII-a : Progresul Corabia, Fabrica de Conserve Caracal, Steagul Roșu Plenița, Dunărea Calafat, Pandurii Tg. Jiu, Minerul Motru, Minerul Rovinari, Progresul Strehaia, Meva Tr. Severin, Metalul Tr. Severin, Metalul Topleț, Știința Petroșani, Minerul Lupeni și campioana jud. Dolj.

SERIA a VIII-a : C.F.R. Caransebeș, Minerul Bocșa, Furnirul Deta, Electromotor Timișoara, Metalul Oțelul Roșu, Progresul Timișoara, U. M. Timișoara, Aurul Brad, Vagonul Arad, Gloria Arad, Minerul Moldova Nouă, Victoria Caransebeș, Mureșul Deva și Minerul Ghelar.

SERIA a IX-a : Minaur Zlatna, Minerul Teliuc, Constructorul Hunedoara, Victoria Călan, A.S.A. Sibiu, Metalul Copșa Mică, C.F.R. Simeria, Independența Sibiu, Textila Sebeș, U.P.A. Sibiu, Vitrometan Mediaș, Chimia oraș Victoria, C.F.R. Sighișoara și Unirea Alba Iulia.

SERIA a X-a : Recolta Salonta, Bihoreana Marghita, Victoria Carei, Voința Carei, Someșul Satu Mare, Unirea Zalău, Măgura Simleul Silvaniei, Gloria Baia Mare, Constructorul Baia Mare, Chimistul Baia Mare, Bradul Vișeul de sus, C.I.L. Sighetul Marmației, Minerul Baia Sprie și Minerul Cavnic.

SERIA a XI-a : Someșul Beclean, Progresul Năsăud, C.I.L. Gherla, Dermata Cluj, Tehnofrig Cluj, Soda Ocna Mureș, Metalul Aiud, Industria Sîrmei Cîmpia Turzii, Chimica Tîrnăveni, Unirea Dej, Viitorul Tg. Mureș, Minerul Rodna și Arieșul Turda.

SERIA a XII-a : Viitorul Gheorghieni, Minerul Bălan, Forestierul Tg. Secuiesc, Oltul Sfîntu Gheorghe, Minerul Miercurea Ciuc, Unirea Cristurul Secuiesc, Lemnarul Odorheiul Secuiesc, Colorom Codlea, Tractorul Brașov, Carpați Brașov. Torpedo Zărnești, Carpați Covasna, Politehnica Brașov și Metrom Brașov.

Echipele clasate pe locul I în cele 12 serii vor participa la barajul pentru promovare în divizia B. Acestea vor fi împărțite în patru grupe de cîte 3 echipe. În grupa I se repartizează echipele cîștigătoare ale seriilor 1, 2 și 3, în grupa a II-a se repartizează echipele cîștigătoare ale seriilor 4, 5 și 6, în grupa a III-a se repartizează echipele cîștigătoare ale seriilor 7, 8 și 9 și în grupa a IV-a se repartizează echipele cîștigătoare ale seriilor 10, 11 și 12. În grupe, echipele vor juca fiecare cu fiecare, tur-retur, pe teren neutru. Echipele clase pe locul I în fiecare grupă promovează în divizia B.

Echipele clasate pe locurile 13 și 14 în fiecare serie retrogradează în campionatele județene respective.

În cele 24 locuri rămase libere vor promova direct 8 echipe campioane de județ din județele cu cele mai puține echipe în divizia C și prin baraj 16 din cele 32 rămase, împărțite pe baza criteriului geografic în 16 perechi. Aceste jocuri se vor disputa tur-retur.

5. — CUPA ROMÂNIEI — sistemul de disputare rămîne același ca în anul 1970—1971, cu modificările aduse regulamentului privind clasificarea echipelor, de către biroul federal.

6. — Campionatul republican al juniorilor și școlarilor se va desfășura în 8 serii a cîte 12 echipe fiecare, așa cum au fost publicate în presă.

Pentru desemnarea echipei campioane, se va organiza un turneu final cu 16 echipe, împărțite în 4 grupe.

Între aceste 16 echipe finaliste se vor număra 12 din campionatul republican (8 cîștigătoare de serii și 4 din cele clasate pe locul al doilea) și 4 formații dintre campioanele județene, desemnate prin jocuri eliminatorii.

III

Campionatele județene se vor organiza după o formulă ce va fi stabilită de comisiile județene de fotbal și aprobată de F. R. Fotbal.

Din campionatele județene vor promova în campionatul diviziei C 24 echipe care se vor califica — 8 direct din județele cu cele mai puține echipe în divizia C și 16 echipe prin jocuri de baraj, al căror sistem de desfășurare va fi comunicat în timp util.

Promovarea în campionatele județene și retrogradarea în campionatele municipale, orășenești și locale, se va face în conformitate cu prevederile regulamentului de organizare a activității fotbalistice.

IV

Toate competițiile pe anul 1971—1972 se vor desfășura în conformitate cu prevederile regulamentului de organizare a activității fotbalistice și potrivit regulamentului jocului de fotbal.

„CUPA UNIREA TRICOLOR" PENTRU ECHIPE FEMININE

Duminică, cu începere de la ora 9, va avea loc pe stadionul Constructorul din Capitală o competiție de fotbal feminin, dotată cu „Cupa Unirea Tricolor", la care vor lua parte echipele bucureștene Flacăra roșie, Țesătoriile Reunite, Uzina de medicamente și Unirea Tricolor. Meciurile se vor disputa pe durata unei singure reprize a 30 de minute și va cîștiga echipa care a marcat cele mai multe goluri. În caz de egalitate, se va proceda la executarea a cîte 5 lovituri de la 11 m.

sportul în lume

Ana Pascu în semifinale

(Urmare din pag. 1)

Ana Pascu. Cu trei victorii (4—1 la Gapais, 4—2 la Torday și Stahl) ea a intrat în semifinale. **Ecaterina Stahl** n-a punctat decît de două ori (4—0 la Rusak și 4—1 la Torday), pierzînd la limită, cu 4—3, asaltul decisiv cu Gapais. La fel s-au petrecut lucrurile și cu **Ileana Drimbă.** După ce a realizat două frumoase victorii, la **Broniewski** cu 4—1 și la **Repa** cu 4—2, ea n-a putut s-o depășească și pe incomoda **Kestrin Palm** (Suedia), în fața căreia a pierdut cu 4—3...

Sîntem datori cîteva amănunte cu privire la evoluția echipei noastre masculine de floretă. Calificată în sferturi de finală, în urma unui turneu de baraj (victorie cu 57—63 la tușe, după ce scorul la asalturi a fost egal, 8—8), echipa României a avut drept adversară puternica formație a Uniunii Sovietice. Floretiștii noștri au fost de nerecunoscut, cedînd la un scor categoric cu 9—1. Singura victorie a reprezentanților noștri a realizat-o **Mihai Țiu,** care a dispus cu 5—4 de Romanov. Țiu, cu mai multă ambiție, ar fi putut cîștiga și asaltul cu Koteșev, iar Falb pe cel cu Romanov. În ambele cazuri floretiștii noștri au pierdut la limită (4—5).

Tot în sferturi de finală **Japonia** a furnizat una dintre cele mai mari surprize ale campionatelor, dispunînd de Ungaria cu 9—7! **Polonia** a întrecut **Italia** cu 9—2, iar **Franța** a cîștigat la **R.F.G** cu 9—1.

În semifinale, o altă surpriză: **Franța** a întrecut **U.R.S.S.** la un scor neașteptat de sever, cu 9—3, în timp ce **Polonia** a dispus de **Japonia** cu 9—7.

În acest fel, în finala probei se vor întîlni echipele **Franței** și **Poloniei.** Pentru locurile 3—4, **Uniunea Sovietică — Japonia** 8—6, iar pentru locurile 7—8, **R.F.G. — România,** 8—6.

Simbătă dimineața încep și întrecerile de sabie pe echipe. Reprezentativa **României** se află în serie cu cele ale **Italiei** și **Bulgariei.** Iată și componența celorlalte serii: A: **U.R.S.S., Austria, Anglia;** B: **Ungaria, R.F.G., S.U.A., Australia;** C: **Polonia, Franța, Olanda** și **Japonia.**

PUGILIȘTI IRANIENI ÎN ROMÂNIA

Marți seară, selecționata de box a Teheranului, condusă de Petros Nazarbegian, secretarul general al federației iraniene, membru în comitetul executiv AIBA, va sosi la București. Pugiliștii iranieni urmează să susțină mai multe meciuri în țara noastră, în compania selecționatelor orașelor Ploiești, Craiova, Baia Mare și Brașov. Echipa Teheranului cuprinde următorii boxeri: Gasen Salmastani, Hasan Aghae, Manuocher Bahmane, Davuod Blansh, Abol Sadeghee, Sahrab Monfared, Davuod Chasemee, Gasbar Seenabian, Hosein Nahruodee, Abdola Ghasemee, Farzin Chegenee, Mostafa Rostamee, Mahdee Duost, Masuod Hajrasuolee, Abdol Reza Andave.

Turneul internațional feminin de șah

DUPĂ DOUĂ RUNDE, NICOLAU ȘI VERÖCI ÎN FRUNTE

BRAȘOV, 9 **(prin telefon).** După jocul prudent din prima rundă, aseară, în runda a II-a, participantele la turneul internațional feminin au jucat mai întreprinzător, angajînd lupta în fiecare partidă. Aceasta s-a văzut încă de la început, din deschiderile alese. Astfel, în două confruntări s-a jucat de către negru apărarea iugoslavă care, după cum se știe, duce la poziții complicate. În partida **Nicolau—Makai,** prima jucătoare a ales împotriva acestei apărări o linie de joc agresivă, obținînd o frumoasă poziție de atac. După o serie de complicații interesante, sub amenințarea matului inevitabil, Makai a cedat. Foarte frumos a condus atacul și maestra maghiară **Veröci** în partida cu **Gabriele Just** (R.D.G.), pe care o întrecut-o după o serie de lovituri tactice ingenioase. O lungă luptă teoretică s-a dat în întîlnirea dintre **Margareta Teodorescu — Paunka Todorova** (Bulgaria), în care s-au jucat 20 de mutări „după carte" în varianta Paulsen din apărarea siciliană. Ambele jucătoare fiind la înălțime, partida s-a dat remiză. Tot cu remiză s-a încheiat, într-un final egal, disputa dintre campioana noastră de junioare, **Lia Bogdan,** și poloneza **Iolanta Szota.**

În clasament, cu cîte 2 puncte, conduc: **Alexandra Nicolau** și **Zsusza Veröci.**

Sergiu SAMARIAN

În vederea meciului din „Cupa Davis"

ECHIPA DE TENIS A R.F. A GERMANIEI SOSEȘTE LUNI LA BUCUREȘTI

Corespondență specială pentru „SPORTUL"

Indiscutabil, echipa de tenis a R. F. a Germaniei care va susține între 16 și 18 iulie finala grupei B din zona europeană a Cupei Davis, cu reprezentativa României, se află în fața unei întîlniri extrem de dificile.

Partidele din primele tururi au fost cîștigate cu ușurință de jucătorii vest-germani: 4—1 cu Austria și același scor cu Ungaria. „Ceasul adevărului" va fi pentru reprezentanții noștri **(Christian Kuhnke, Wilhelm Bungert** și **Hans Jurgen Pohmann)** jocul cu România. Cu toate că ambele echipe au fost în ultimii doi ani finaliste în această competiție (România în 1969 și R. F. a Germaniei în 1970) balanța înclină, acum, net, în favoarea echipei române. **Wilhelm Bungert** declara în mod oficial zilele trecute, că șansele echipei vest-germane sînt de.. 0:100! **„Știți de ce? — se întreba tot el. Pur și simplu pentru că Ilie Năstase și Ion Țiriac sînt prea tari pentru noi".**

În ultimele săptămîni, jucătorii vest-germani au manifestat o formă neconcludentă. În turneul de la Fulda, **Wilhelm Bungert** a fost eliminat în semifinale de puțin cunoscutul **A. Korpas,** iar cuplul standard de Cupa Davis **(Pohmann, Fassbender)** a fost învins atît în turneul de la Travemunde, cît și în cel de la Fulda. Singurul jucător constant, în formă bună, este **Christian Kuhnke.** Acesta l-a învins în finala de la Fulda pe **Korpas** în numai 80 de minute cu 6—2, 6—4, 6—1. **Kuhnke** s-a abținut, însă, să facă vreo declarație înaintea meciului de la București. De altfel, lucrul acesta nu trebuie să surprindă, deoarece **Kuhnke** evită totdeauna să facă declarații presei.

Wilhelm Bungert este un jucător capricios. Într-o zi bună el este capabil de fapte mari, în zi proastă... pierde și la un începător! Este, deci, lipsit de constanță și de aceea nu se poate pune bază prea mult pe el. De altfel, în acest an, **Bungert** nu a participat la prea multe turnee, dar trebuie reținut că făcînd pereche cu **Kuhnke** el a obținut cîteva rezultate valoroase.

Dat fiind că un meci nu se dispută niciodată pe... hîrtie, ci pe teren, să nu ne pierdem în calcule. Nu sînt de acord în întregime cu declarația lui **Bungert** deoarece nu se poate spune că formația vest-germană este lipsită de orice șansă. Depinde foarte mult și de tragerea la sorți a meciurilor. În cazul unei trageri la sorți favorabile (de pildă **Bungert — Țiriac** în primul meci) șansele noastre ar fi mai mari. Dar, cum am spus, să nu anticipăm prea mult. Echipa vest-germană sosește luni la București.

Claus-Peter DOETSCH
S.I.D. — Düsseldorf

La fileu, cuplul Fassbänder-Pohmann

OCANA ARE 9 MINUTE AVANS, IAR MOTTA ABANDONEAZĂ

PARIS, 9 (Agerpres). — Ciclistul italian Gianni Motta, care a abandonat în Turul Franței, în urma unei busculade, a fost internat la clinica din Milano, unde s-a constatat o fractură la mîna dreaptă. Astfel, el va trebui să întrerupă activitatea competițională și antrenamentele timp de circa trei săptămîni.

Comentatorii prezenți în marea cursă ciclistă evidențiază succesul ciclistului spaniol Luis Ocana care, prin victoriile sale obținute în etapele din Munții Alpi, amintește de marii cățărători de odinioară. Corespondentul ziarului belgian „Le Soir" scrie că **Merckx, care dorea atît de mult să cîștige pentru a treia oară consecutiv Turul Franței, are șanse foarte reduse de a realiza această performanță.** Va fi greu să recupereze cele 9 minute pierdute față de Ocana.

Ieri, în Turul Franței, a fost zi de repaus.

Petrosian – Korcinoi 1,5–1,5
Fischer – Larsen 2–0

Cea de a treia partidă dintre marii maeștri sovietici Tigran Petrosian și Viktor Korcinoi, care-și dispută la Moscova una din semifinalele campionatului mondial de șah, s-a încheiat remiză la mutarea a 28-a. În prezent, scorul meciului este egal: 1½–1½ p.

Cîștigînd și cea de-a doua partidă a meciului cu danezul Bent Larsen, marele maestru american Robert Fischer conduce cu 2—0 în semifinala care se desfășoară la Denver (Colorado).

NĂSTASE ÎNVINGĂTOR, ȚIRIAC ÎNVINS ÎN PROBA DE SIMPLU DE LA BAASTAD

Smith (S.U.A.) a preluat conducerea în „Marele premiu F.I.L.T."

● La Baastad (Suedia), în cel de al doilea tur al probei de simplu bărbați, Ilie Năstase a trecut de suedezul K. Johansson cu 7—5 6—4, 6—3, dar Ion Țiriac a fost învins de australianul Ray Ruffels cu 5—7, 5—7, 3—6. La dublu, Năstase — Țiriac au cîștigat în fața perechii Andersson — Nordstroem cu 6—2, 6—2. Alte rezultate: Santana — Zahr 6—2, 6—2, 4—6, 6—2; Smith — Pinto Bravo 4—6, 6—2, 7—6, 6—4.

● În proba de dublu a turneului de la Bratislava, cuplul Mureșan (România) — Contet (Franța) a învins în primul tur perechea Camarotti, Brito (Cuba) cu 6—1, 6—1, iar în turul al doilea, perechea Vrby, Szavrdy (Cehoslovacia) cu 6—1, 4—6, 7—5.

● La Gstaad, în sferturi de finală la simplu bărbați: Newcombe — Masters 6—4, 6—4; Okker — Sedgman 6—0, 6—2; Pilici — Moore 6—2, 6—0; Borowiak — Alexander 4—6, 6—3, 8—6.

● Înaintea turneului de la Baastad clasamentul „Marelui premiu F.I.L.T." arăta astfel: 1. Smith (S.U.A.) 92 p, 2. I. Năstase (România) 89 p, 3. Kodes (Cehoslovacia) 79 p, 4. Newcombe (Australia) 49 p, 5. Barthes (Franța) 47 p, 6. Franulovici (Iugoslavia) 46 p, 7. Richey (S.U.A.) 46 p, 8. Gimeno (Spania) 38 p, 9. Ashe (S.U.A.) 33 p, 10. Battrick (Anglia) 33 p.

● În turul al III-lea al probei de simplu bărbați de la München, s-au înregistrat următoarele rezultate: Kuhnke — Arilla 6—4, 6—2, 6—3; Gisbert — Fassbänder 6—2, 3—6, 6—4, 6—2; Mulligan — Fletscher 3—6, 6—4, 6—2, 6—3; Pohmann — Bungert 6—4, 6—4, 6—3 (!).

După meciul de la Berkeley

O TRECERE ÎN REVISTĂ A FORȚELOR ATLETICE DIN U.R.S.S. ȘI S.U.A.

„Meciul sezonului", cum este de fiecare dată numită tradiționala întrecere atletică dintre reprezentativele U.R.S.S. și S.U.A., a oferit zilele trecute, în ovalul cu zgură roșie de la Berkeley o interesantă trecere în revistă a forțelor, și, mai ales, a perspectivelor celor două puternice selecționate, cu aproximativ 14 luni înaintea Jocurilor Olimpice de la München. A fost o întrecere sportivă — relatează toate agențiile de presă — de o mare frumusețe, în ciuda conditiilor naturale care au fost deseori potrivnice atleților, punctată cu cîteva surprize și tot atîtea performanțe de mare valoare, încheiată cu un rezultat de egalitate. La băieți, gazdele (13 probe cîștigate, față de cele 9 ale oaspeților) au totalizat un plus de 16 puncte, iar la fete, sportivele sovietice (7 victorii în 12 probe) au realizat o diferență asemănătoare.

CE A SUBLINIAT, ÎN ACEST AN, PASIONANTA DISPUTĂ A CELOR DOUĂ PUTERNICE SELECȚIONATE? În primul rînd, pregătirea deosebită și forma excelentă a unor atleți consacrați în arena internațională, care au mari șanse de a cuceri medalii olimpice. Este vorba de **Saneev, Bondarciuk, Arzanov** (care continuă să fie nelnvins pe distanța de 800 m) din formația Uniunii Sovietice și **Matson, Millburn, Vollmer** (în absența lui Sylvester) din cea a S.U.A., sportivi cu mare experiență, care știu să se concentreze la maximum în întreceri de amploare și să se acomodeze cu orice condiții de concurs.

Cîtiva dintre protagoniștii de la Berkeley și-au însoțit evoluțiile cu performanțe răsunătoare și în fruntea lor se află viitorul matematician **Pat Matzdorf.** Sărind 2,29 m la înălțime, americanul a șters din tabelă unul din cele mai vechi recorduri ale lumii. „Cangurul" Saneev, cu cei 17,00 m la triplusalt, Prefontaine (13:30,4 — 5000 m), Doninș (89,33 m la suliță), un demn urmaș al lui Lusis, sau Faina Melnik (62,38 m la disc) au înscris pe foile de concurs rezultatele cele mai bine cotate după tabela de punctaj.

SPRE DEOSEBIRE DE ÎNTRECERILE ANTERIOARE, anul acesta, cu cîteva mici excepții (a se citi surprizele oferite de Borzov, pentru a doua oară învingător în fața sprinterilor de culoare, Pantelei, cîștigător la 1500 m și Roberts, primul clasat la prăjină), **cele două echipe și-au îndeplinit aproape matematic planul punctelor pe care și l-au propus înainte de concurs.** Gazdele au fost superioare la alergările pe distanțe scurte și în general la sărituri (remarcabilă victoria veteranei Willie White la lungime), în timp ce atleții sovietici au dominat cursele mai lungi și aruncările. Cei mai mulți dintre protagoniștii meciului se vor reîntîlni cu siguranță la 18 și 19 august, pe pista de la Bonn, cu prilejul unei alte întîlniri tradiționale: EUROPA — AMERICA. Prilej care va oferi, cu siguranță, mai multe confirmări și, bineînțeles, cîteva așteptate revanșe.

Adrian VASILIU

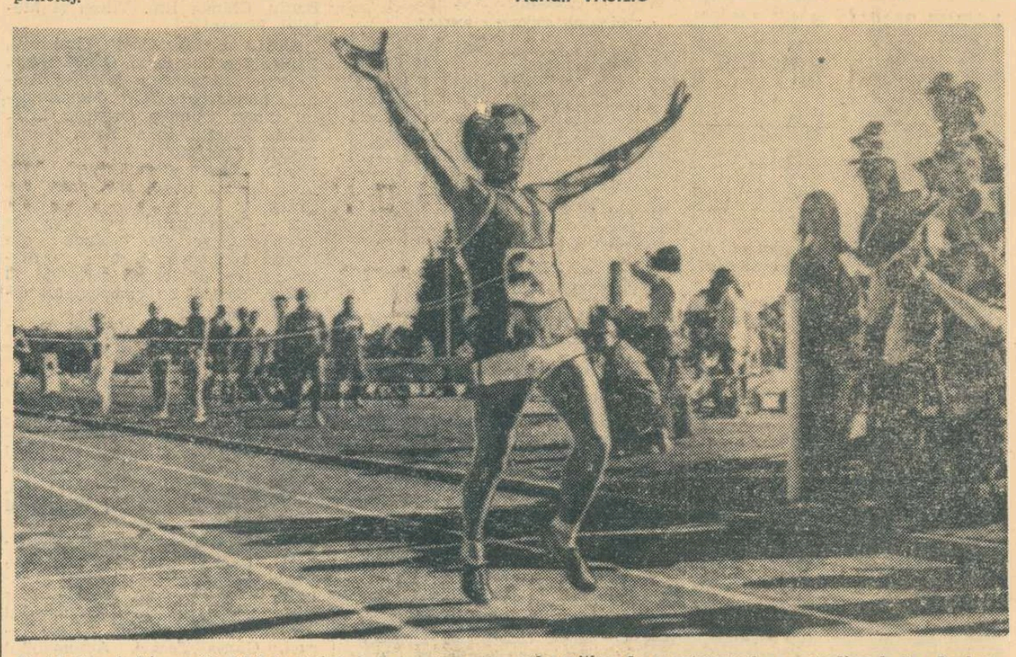

Rașid Sarafudtinov (U.R.S.S.) cîștigă la pas, în aplauzele miilor de spectatori de pe stadionul din Berkeley, cursa de 10 000 m.

UWE BEYER — 74,90 m — NOU RECORD MONDIAL LA ARUNCAREA CIOCANULUI

În concursul atletic desfășurat ieri la Stuttgart, sportivul vest-german Uwe Beyer (26 ani), medaliat cu bronz la J.O. de la Tokio, a stabilit un nou record mondial la aruncarea ciocanului cu performanța de 74,90 m. Vechiul record aparținea atletului sovietic Bondarciuk cu 74,68 m.

DUFRESNE 3:38,9 PE 1500 M

În concursul atletic desfășurat ieri la Paris s-au înregistrat cîteva rezultate excelente: Dufresne 3:38,9, Wadoux 3:40,6 pe 1500 m; Sanchez 1:47,7 pe 800 m;

La Oslo: Soernaes 8:26,4 pe 3000 m obstacole (record);

La Sarajevo: Kocuvan 46,7 pe 400 m, Stekici 7,85 m la lungime.

UN NOU PROCEDEU DE START ÎN CANOTAJ

Din problemele discutate de F.I.S.A. în recenta sa ședință de la München

Federația internațională de canotaj (FISA) a ținut, recent, la München, o importantă ședință de lucru sub conducerea președintelui său, Thomas Keller (Elveția). În cadrul comisiilor au fost discutate diferite probleme privind calendarul competițional pentru următorii ani, situația pistei olimpice pentru concursul de canotaj, precum și un nou procedeu de dare a startului.

Să începem cu această din urmă noutate. La cererea Federației internaționale, o firmă de ceasuri a pus la punct și a prezentat cu prilejul acestei reuniuni, un procedeu nou de dare a startului. El va fi utilizat, în trei variante, la viitoarele regate internaționale de canotaj ce vor avea loc la Lucerna, pe Rotsee. Pînă acum comanda de start se dădea printr-un semnal optic (lăsarea unui fanion) și printr-un semnal acustic (comanda: plecați!). Fanionul va fi înlocuit, acum, printr-o serie de blitzuri electronice (de genul celor utilizate de fotoreporter) așezate în spatele fiecărui loc de start. Comanda verbală de start va fi și ea înlocuită cu un semnal acustic ce se va da simultan cu sclipirea de o clipă a blitzurilor.

Într-o informare referitoare la stadiul în care se află lucrările de amenajare a pistei olimpice pentru întrecerile de canotaj, s-a arătat că aceasta este practic gata. Urmează a mai fi puse la punct mici detalii tehnice care vor asigura o desfășurare optimă acestor întreceri.

FISA a mai discutat în comisiile sale posibilitatea de a introduce în programul olimpic probe de canotaj feminin. În acest scop se pregătește o propunere amplu documentată care urmează a fi prezentată la viitoarea sesiune a Comitetului internațional olimpic ce va avea loc la Luxemburg. De altfel, la München s-a discutat și despre eventualitatea organizării unor campionate mondiale feminine de canotaj. O hotărîre în acest sens va fi luată, după toate probabilitățile, la congresul din acest an al FISA, programat la Copenhaga. Tot la Copenhaga se va stabili locul de desfășurare a viitoarelor competiții europene și mondiale: „europenele" feminine din 1972, campionatele FISA pentru juniori din 1972, campionatele europene masculine din 1973 și cele mondiale din 1974.

S-a mai convenit, printre altele, să se introducă controlul sexului la C.E. feminine din 1972 și să se ia atitudine împotriva folosirii anabolizantelor de către sportivi

R. MATTHES 56,1 — 100 m DELFIN, RECORD EUROPEAN EGALAT

Ieri au început la Rostock campionatele de înot ai R.D. Germane. În prima zi de întreceri, cunoscutul înotător Roland Matthes a egalat propriul său record european în proba de 100 m delfin cu timpul de 56,1.

din presa străină

LUPTA ÎNTRE MEDALII ȘI ALCOOL

Ziarul **„B. T."** din Copenhaga se ocupă de situația creată în sportul danez de către consumul de alcool în rîndurile atleților și altor sportivi de frunte din această țară.

„Nu e vorba de nici o exagerare atunci cînd un antrenor interzice sportivului o sticlă de bere, ci de un fapt pozitiv, menit a frîna un rău de la începutul lui. Cît de periculos și lipsit de rațiune este a te antrena conștiincios luni întregi, pentru ca mai apoi, prin consum de alcool, să modifici factorii organici și biologici în asemenea măsură, încît toată munca să fi fost degeaba și să fii silit să o iei de la început! Este absolut necesar ca problema alcoolului în mediul sportiv să fie privită cu cea mai mare seriozitate, mergîndu-se pînă la interzicerea lui cu desăvîrșire.

O asemenea interdicție este în total acord cu principiile sportului amator și orice responsabil sportiv trebuie să o aplice activului său. De asemenea, este necesar ca la banchetele sportive să se renunțe cu desăvîrșire la prezența alcoolului. Desigur că, bătălia oficială împotriva acestui prim dușman al sportului de performanță este total ineficace atunci cînd sportivul a ieșit din raza controlului, dar acesta trebuie singur să aleagă între medalii, onoare sportivă și sticla de băutură. De sinceritatea alegerii depinde cariera sa".

VIITORUL BASCHETULUI FRANCEZ

În ultimul său număr, revista „SPORT & PLEIN AIR" editată de organizația sportivă muncitorească din Franța — F.S.G.T. — ridică problema utilizării jucătorilor străini în echipele de baschet din această țară.

„Finalistă la Jocurile Olimpice din 1948 (Londra), echipa de baschet a Franței lipsește de la turneul final al Olimpiadei mexicane desfășurată 20 de ani mai tîrziu. Referindu-se la acest eșec, R. Busnel — președintele federației — a declarat în noiembrie 1968: «Nimic nu va fi neglijat pentru a asigura prezența Franței la München». Întrucît rezultatele elitei sînt criteriile unice de referință pentru a judeca progresele realizate, să vedem unde ne aflăm după trei ani de zile.

Echipa masculină a Franței s-a calificat pentru campionatul european; echipa feminină a participat la campionatele mondiale ocupînd locul VI; clubul universității din Grenoble a ajuns pînă în finala Cupei Europei.

Redresare!... Rezultate spectaculoase!... Franța și-a recîștigat locul!... spun unii. Să vedem însă dacă este așa, care este politica preconizată și ce ne poate aduce ea!"

În legătură cu aceasta „Sport & Plein Air" consideră că măsurile adoptate *„compromit foarte grav dezvoltarea baschetului național. Această politică este bazată pe achiziționarea de jucători străini, în primul rînd americani, pentru a alimenta o cursă dezlănțuită spre sportul-spectacol conceput ca element stimulativ pentru relansarea baschetului".*

Revista admite că din punct de vedere al spectacolului obiectivul a fost atins: *„se interesează televiziunea, spectatorii umplu iarăși sălile. Dar ce devine baschetul ca sport?".*

Concluziile care constituie răspunsul la această întrebare nu sînt de loc liniștitoare pentru baschetul francez. Nu se mai acordă atenție formării tinerilor *„pentru că o echipă din campionatul național nu poate rezista decît dacă își cumpără una-două vedete".* Și revista precizează — *„Cu doi americani într-o echipă de cinci, ceilalți trei jucători se văd reduși la rolul de a pasa sau de a asigura apărarea, iar juniorii stau pe tușă. ...Echipa actuală a Franței se bazează pe juniorii de acum 4—5 ani. Dar peste cinci ani unde vom ajunge?"*

PE CE NE BAZĂM PENTRU JOCURILE OLIMPICE?

(Urmare din pag. 1)

speranță, la orizont, **Adrian Moraru.**

CATEGORIA PANĂ. **Gabriel Pometcu** a ajuns pînă în semifinală, ocupînd locul III. Boxer tînăr, cu mari posibilități și cu un stil de luptă eficace și impresionant. Comportarea sa a fost însă inegală. A început foarte bine, iar apoi, în semifinală a pierdut în fața unui adversar pe care-l întrecuse clar cu cîteva luni înainte, la turneul internațional de la Leipzig, polonezul Tomezik. Este încă deficitar în apărare și nu-și pune în valoare lovitura de stînga la ficat, armă atît de eficace. În măsura în care Pometcu va realiza progresul scontat, el rămîne titular al categoriei și pentru 1972. Altfel, Nedelcea și Amăzăroaie îi pot periclita poziția în echipa națională.

CATEGORIA SEMIUȘOARĂ. **Antoniu Vasile** este pugilistul care a avut **pe tot parcursul turneului** cea mai bună comportare dintre boxerii români prezenți la Madrid. Numai o gravă eroare de arbitraj l-a privat pe acest excelent sportiv de centura de campion european. Evoluțiile sale din ultimul an (ca și ale altor pugiliști la Madrid) ne-au demonstrat că la vîrsta de 30 de ani un boxer nu este bătrîn, ci dimpotrivă, poate realiza maximum de performanță. În cazul în care Vasile se va prezenta la fel și în anul viitor, problema categoriei semiușoară este rezolvată și pentru München. În perspectivă, un alt element de valoare, **Gheorghe Ciochină** (Steaua).

CATEGORIA UȘOARĂ. Disputa dintre **Calistrat Cuțov** și **Paul Dobrescu** l-a readus pe drumul bun pe fostul campion european. La Madrid, Cuțov a avut o comportare excelentă pînă în finală, cînd în meciul cu Beyer (R.D.G.), resursele fizice l-au părăsit, fiind întrecut de un adversar pe care, cu siguranță, în primele meciuri i-ar fi învins. Fiind bine cunoscut și apreciat în boxul internațional, Cuțov rămîne sportivul nr. 1 al categoriei ușoară. Urmează să vedem totuși dacă Dobrescu este de aceeași părere cu noi.

CATEGORIA SEMIMIJLOCIE. **Victor Zilberman** nu s-a calificat în semifinală. Boxer cu stofă de mare campion și la o vîrstă la care poate da randamentul maxim, el nu manifestă însă suficientă dorință de afirmare și nu se pregătește cu destulă convingere. Comoditatea în pregătire nu-i permite să obțină performanțele de care ar fi capabil. Pentru aceste considerente apreciem că este necesar ca antrenorii lotului să se preocupe de pregătirea unui alt semimijlociu. **Gheorghe Ene** (Dinamo), **Valeriu Filip** (Farul) sau campionul de juniori **Marcel Lupu** (Automobilul Măcin) sînt deocamdată singurele soluții.

CATEGORIA MIJLOCIE MICĂ. **Ion Győrffi** a realizat o performanță neașteptată: medalia de bronz. Dar, nu numai performanța este demnă de consemnat. Evoluția lui în partida cu vest-germanul Kottisch și mai cu seamă în meciul din semifinală cu campionul european Tregubov i-a edificat pe antrenorii noștri asupra potențialului său de luptă. Înfrîngerea cu 3—2 (!!) în fața lui Tregubov s-a datorat numai stilului de luptă defensiv al boxerului nostru, altfel el fiind cel care a lovit mai mult. Învățat să boxeze mai ofensiv, să lase o impresie de superioritate în ring, Győrffi poate realiza o mare performanță la Jocurile Olimpice.

CATEGORIA MIJLOCIE. Prin comportarea la campionatele europene, **Alec Năstac** și-a consolidat poziția de titular al categoriei și pentru turneul olimpic. El mai trebuie să-și îmbunătățească simțitor mijloacele de apărare. Altfel, la o categorie mare nu se pot obține rezultate constant bune. La „mijlocie" mai sînt prezenți în lupta pentru un loc în echipă **Horst Stump** și **Sandu Tirilă.**

CATEGORIA SEMIGREA. În absența lui **Ion Monea** (accidentat) **Stump** a evoluat la semigrea. Medalia de bronz obținută îl onorează pe sportivul nostru, cu atît mai mult cu cît ea a fost realizată la o categorie superioară de greutate. Incertitudinea posibilității lui Monea de a mai participa cu succes la o asemenea competiție ne face să gîndim la eventuala lui înlocuire. Stump și-a depus deja candidatura. O altă soluție este creșterea în greutate a lui **Tirilă.**

CATEGORIA GREA. Deși participarea la europene a lui **Ion Alexe** n-a fost apreciată favorabil, campionul român este singurul „greu" pe care ne putem baza pentru Jocurile Olimpice. Posibilitățile sale de a se clasa în rîndul celor mai buni boxeri amatori din lume, la această categorie, sînt evidente. Aceasta, bineînțeles, nu fără a mai cîștiga în forță de lovire, element hotărîtor în întrecerile greilor.

TELEX • TELEX • TELEX • TELEX • TELEX

În cadrul campionatelor de atletism ale Italiei, care se desfășoară la Roma, Marcello Fiasconaro a stabilit cea mai bună performanță europeană a sezonului în proba de 400 m plat cu timpul de 45,7. Rezultatul lui Fiasconaro constituie totodată și un nou record național. Vechiul record era de 46,2 și aparținea din anul 1965 lui Ottolina.

■

Concurenții din R.D. Germană au dominat concursul internațional de canotaj academic de la Milano, terminînd învingători în 12 probe. Iată o parte din rezultatele tehnice: **doi fără cîrmaci:** R.D. Germană — 7:05,7; **skif simplu:** Bertow (R.D. Germană) — 7:25,9; **4 fără cîrmaci:** Dynamo Potsdam (R.D. Germana) — 6:17,9; **8+1:** U.R.S.S. — 5:52,9; **4+1:** R.D. Germană — 6:34,6.

■

Cîștigătoarea recentului turneu de la Wimbledon, australianca Evonne Goolagong, s-a calificat în finala campionatelor internaționale de tenis ale Irlandei în care va întîlni pe compatrioata sa Margaret Court. În semifinale, Goolagong a eliminat-o cu 7—5, 6—3 pe olandeza Betty Stove, iar Court a învins-o cu 7—5, 6—3 pe Lesly Bowrey (Australia). În turneul masculin (sferturi de finală), americanul Clark Graebner l-a întrecut cu 6—4, 6—1 pe Patricio Cornejo (Chile), iar australianul Fred Stolle a dispus cu 6—3, 6—4 de compatriotul său Owen Davidson.

■

La Chicago, în fața a 5 000 de spectatori, echipa Dynamo Zagreb a întrecut cu scorul de 1—0 (1—0) formația vest-germană Hanovra 96. Unicul gol al partidei a fost înscris în minutul 42 de Vahek.

■

Proba contracronometru pe echipe din cadrul concursului ciclist desfășurat la Trencin (Cehoslovacia), a fost cîștigată de echipa Poloniei (Szurkowski, Stec, Mytnik, Krzessowiec) care a acoperit distanța de 100 km în 2 h 20:27.

■

Congresul federației internaționale de tenis s-a încheiat în localitatea Stresa (Italia). Ca președinte al federației a fost ales A. Heyman (Danemarca). Din Consiliul de conducere fac parte Abdessalam (Franța), Merxen (Belgia), Korbut (U.R.S.S.), Orsini (Italia), Mainzer (Uruguay), Harrison (Anglia), Welcock (S.U.A.) și Hasselquist (Suedia).

■

În cadrul turneului internațional masculin de volei de la Budapesta selecționata orașului Leningrad a învins cu scorul de 3—0 (15—11, 15—6, 15—8) reprezentativa Mexicului. Într-un alt joc, echipa Ungariei a întrecut cu scorul de 3—2 (4—15, 15—4, 15—8, 11—15, 15—9) selecționata de tineret a Cehoslovaciei.

Redacția și administrația: București, str. Vasile Conta nr. 16; telefoane: centrală 11.10.05, secția corespondenți 11.51.09, interurban 72 și 286; telex: sportrom buc. 180, Tiparul „I. P. Informația", București 40368

PROLETARI DIN TOATE ȚĂRILE, UNIȚI-VĂ!

Sportul

ZIAR AL CONSILIULUI NAȚIONAL PENTRU EDUCAȚIE FIZICĂ ȘI SPORT

ANUL XXVI — Nr. 6751 | 4 PAGINI 30 BANI | Duminică 11 iulie 1971

REGATA INTERNAȚIONALĂ SNAGOV

PATRU VICTORII ROMÂNEȘTI ÎN FINALELE PROBELOR OLIMPICE

Totul a fost frumos ieri, la Snagov: decorul — cu elemente noi (o tribună și alte cîteva amenajări pentru spectatori), vremea splendidă, fără vînt și ploaie, de obicei oaspeți nelipsiți ai regatelor de caiac-canoe, prezența camerelor de luat vederi și balizele multicolore, trasînd cele 9 culoare de concurs. Mai frumoase ni s-au părut, însă, în aceste condiții **cele patru prestigioase victorii românești, realizate în întrecerea cu adversari din opt țări, mulți dintre ei performeri de renume mondial.** Bilanțul se cere desigur comentat și o vom face cu un prilej apropiat. Pentru numărul de azi, cronica primelor finale — la probele olimpice — ale acestei ediții a Regatei internaționale Snagov.

UN ÎNVINGĂTOR MERITUOS

Fără ca finala probei de K1 — 1 000 m să furnizeze timpi record, cursa a fost extrem de pasionantă, iar finalul ei ne-a prilejuit plăcerea de a aplauda un învingător merituos. Caiacistul din R.D. Germană s-a detașat de la 600 m și eforturile adversarilor de a recupera handicapul s-au dovedit inutile. Un rezultat bun a realizat Vasile Roșca, după părerea noastră în oarecare progres față de evoluțiile anterioare.

REZULTATE: 1. J. Mattern (R.D.G.) 3:53,6, 2. K. Heinrath (R.D.G.) 3:56,7, 3. V. Roșca (România) 3:57.5.

T. Wichman (Ungaria)

VICTORIA LUI WICHMAN — PRIMA SURPRIZĂ

Deși are o carte de vizită de autentică valoare, canoistul maghiar nu pornea favorit pentru locul 1 în proba de C1 — 1 000 m, la startul căreia erau aliniați aproape toți maeștrii acestei întreceri, candidați la medaliile de la Belgrad. Și totuși, — surprinzîndu-și adversarii cu un finiș impresionant — Wichman a cîștigat această probă a campionilor, printre învinșii săi numărîndu-se, canoistul vest-german Löwe și maghiarul Tatai, ultimul creditat inițial cu cele mai multe șanse de victorie. A surprins oarecum locul 4 ocupat de Patzaichin, dar reamintim că sportivul român se pregătește în acest an, în principal, pentru proba de dublu.

REZULTATE: 1. Wichman (R.P.U.) 4:08,0, 2. D. Löwe (R.F.G.) 4:09,5, 3.

Dan GARLEȘTEANU

(Continuare în pag. a 4-a)

Echipajul G. Danielov — G. Simionov, la startul finalei de C2—1000 m. pe care o vor cîștiga după un finiș spectaculos.

ȘEDINȚA COMITETULUI EXECUTIV AL C.N.E.F.S. ȘI A BIROULUI COMITETULUI OLIMPIC ROMÂN

Sîmbătă 10 iulie a.c. a avut loc ședința comună a Comitetului Executiv al C.N.E.F.S. și a Biroului Comitetului Olimpic Român.

Președintele C.N.E.F.S. și al C.O.R., Anghel Alexe, a prezentat o informare cu privire la modul de îndeplinire a prevederilor planului de muncă al Comitetului Executiv și Biroului C.N.E.F.S. pe semestrul I al anului și a planului de pregătire pentru Jocurile Olimpice din 1972, și s-au adoptat măsurile și acțiunile corespunzătoare pentru a doua jumătate a anului.

De asemenea, a fost luată în discuție o informare asupra aplicării hotărîrilor C.N.E.F.S. privind dezvoltarea activității sportive de masă și de performanță în Capitală.

Președintele F. R. Fotbal, Mircea Angelescu, a prezentat unele aspecte ale activității fotbalistice la încheierea campionatului.

În ceea ce privește problema transferărilor, Comitetul Executiv a constatat că unele modificări aduse regulamentului de transferări și adoptate de Comitetul federal al F. R. Fotbal nu sînt în concordanță cu regulile generale de transferări ale C.N.E.F.S. și ca urmare, pentru perioada de transferări curentă, cere Federației române de fotbal să aplice prevederile privind legitimările și transferările jucătorilor de fotbal așa cum sînt prevăzute în Regulamentul de organizare a activității fotbalistice, adoptat de plenara F. R. Fotbal din 13 iunie 1969 și aprobat de C.N.E.F.S.

Problema transferărilor ca problemă generală a mișcării sportive va face obiectul unei analize viitoare în Comitetul Executiv în lumina evoluției activității sportive, din anul 1967 și pînă în prezent. Analiza va fi precedată de discuții cu organizațiile care, conform Legii Sportului, au atribuții în mișcarea sportivă.

ASTĂZI, ULTIMUL ACT AL BALCANIADEI DE FOTBAL

ATENA, 10 (prin telefon, de la trimisul nostru special).

A trecut o noapte de la meciul cu Grecia. N-am pierdut la o echipă mai bună pentru că adversarii noștri au jucat la fel ca și pînă acum adică iute dar fără răbdare, fără preocupări și fără idei de construire a fazelor, comițînd pe deasupra numeroase faulturi. Subliniind că arbitrul de centru n-a apărat sportivitatea, și că tușierul R. Kuka n-a semnalizat poziția de ofsaid din care s-a marcat al doilea gol, am terminat contribuția altora la înfrîngerea noastră.

Acum e cazul să vorbim despre păcatele fotbaliștilor și echipei române. **A devenit clar, după cea de a treia partidă disputată în cadrul campionatului balcanic, că ne lipsește forța ofensivă reală și eficace. O dovedește faptul că n-am înscris decît două goluri în trei meciuri.** Vineri a fost introdus Petreanu (fusese accidentat), dar el împreună cu Iordănescu și Năstase n-au fost în măsură să reprezinte un detașament de șoc. Mai întîi pentru faptul că Iordănescu a intrat în teren cu glezna nerestabilită, și poate n-ar fi trebuit să fie utilizat. Cei trei erau prea izolați unul de altul. În loc să se grupeze, să circule sincronizat și să se susțină reciproc, ei s-au cantonat în zona clasică a extremelor și a centrului înaintaș. Adăugînd că Petreanu e cam fricos, că Năstase are numai 17 ani și jumătate și nu poate da randament din două în două zile, avem date care explică deficitul ofensiv al formației noastre. În situația de apărare s-a jucat bine. O dovedește faptul că în perioada lor de exaltare de la începutul partidei, grecii n-au reușit să intre propriu-zis în careu decît o singură dată, în interval de o jumătate de oră.

În repriza secundă, antrenorii Gh. Ola și R. Cosmoc au efectuat o schimbare salutară, introducînd încă un înaintaș de meserie — Cassai — și cuplînd pe Iordănescu cu Năstase în zona centrală de percuție. De acum înainte, noi aveam să-i presăm, Iordănescu, Năstase și alții ajungînd deseori în situații favorabile, dar nesansa noastră și disperarea grecilor au împiedicat să se producă egalarea. Neexistînd în lotul de aici jucători în stare să rezolve situațiile de atac în condițiile de inferioritate numerică (așa ceva nu prea există în tot fotbalul nostru), credem că ar fi fost mai potrivită o asemenea organizare a echipei care să facă posibilă desfășurarea constantă a o-

Romulus BALABAN

(Continuare în pag. a 3-a)

Campionii europeni învinși la București!

România—U.R.S.S. 3-2 la polo juniori

Frumos debut în actualul sezon pentru tinerii poloiști români. La primul lor joc, ei au întrecut puternica reprezentativă a Uniunii Sovietice, campioană europeană cu 3-2 (0-0, 1-1, 0-0, 2-1), fiind puternic aplaudați de numeroșii spectatori prezenți ieri la „Tineretului". A fost un meci spectaculos, de o bună factură tehnică, care a necesitat doar rareori intervenția arbitrului cehoslovac Z. Kovacs, acesta dictînd doar trei eliminări.

Echipa noastră de juniori a făcut ieri una dintre cele mai bune partide ale sale. Ea a acționat cu mult calm în atac și a opus mai tehnicilor și mai rapizilor ei adversari o „zonă" foarte dificilă, cu marcaj sever la Msveniradze (fiul celebrului internațional). Această tactică a derutat evident pe campionii continentului, care nu au găsit în nici un moment un antidot, urmărind doar angajarea căpitanului lor de echipă, în centru. Acesta a reușit să înscrie de două ori: prea puțin însă pentru formația sa, întrucît jucătorii români, la capătul unor acțiuni bine gîndite, au perforat poarta lui Klebanov de trei ori — Frîncu de două ori și Ilie Slăvei o dată, din unghiuri foarte dificile — conferind reprezentativei noastre un splendid succes.

O notă deosebită pentru evoluția tînărului portar Florin Slăvei, care a apărat fără greșeală, dovedindu-se greu de trecut în această partidă. Tînărul dinamovist, cu intervențiile sale excelente, și-a mobilizat mult coechipierii, insuflîndu-le curaj în această dificilă dispută. Și încă un amănunt: echipa română a jucat ieri fără doi dintre cei mai buni jucători ai săi, Nastasiu (suspendat de clubul Dinamo) și V. Rus, plecat cu echipa sa la Genova în turneu.

Au jucat: ROMÂNIA: F. SLĂVEI (Stancu) — FRÎNCU 2, I. SLĂVEI 1, Bartolomeu, Teodorescu, Mirea, POP, Răducanu, Manea, COCORA; U.R.S.S.: Klebanov — Frolov, Ratușni, Karpov, Karmanov, Zubcov, Vaniușin, MȘVENIRADZE 2, BADELIN.

Azi, de la ora 18, la strandul Tineretului — meciul revanșă.

(A. V.)

Manea, cu balonul, amenință poarta adversă. Imagine din partida România—U.R.S.S. juniori (3—2).

Foto: Th. MACARSCHI

Nimeni n-a uitat de fotbal!

REPORTAJ estival

DIALOGURI PE PLAJĂ...

Abia ne despărțisem de fotbaliști, la acea finală de Cupă care, an de an, încheie o stagiune și, iată-ne, la puține zile distanță, simțindu-le lipsa, și căutîndu-i, desigur, și pentru dv, stimați iubitori ai sportului-rege, constrînși, în ultima săptămînă la vești ipotetice.

Așadar, la drum după fotbaliști — pentru un reportaj ciné-verité — fără obișnuitele ustensile, bloc-notesul și creionul (care inhibă și păstrează distanțe), în schimb asortați la comoda modă ce se poartă pretutindeni pe plajă. „Echipați" astfel, lîngă „Dacia" redacției noastre, parcată, undeva, în apropierea „Belonei", am coborît după primele noastre... subiecte.

...Era vineri (ca să precizăm ziua — doar v-am mărturisit din capul locului, preferința noastră pentru un reportaj-verité), pe cerul Eforiei-Nord (căci aici poposisem după lungi tatonări) soarele, parcă mai poznaș ca oricînd în această lună așa-zisă a lui Cuptor, se juca, de-a v-ați ascunselea cu cei de pe plajă, care — ați ghicit pentru ce — nu prea gustau... jocul.

Nici nu pusesem bine piciorul pe plajă cînd...

★

...Băiatul cu tranzistorul, din fața noastră, care coboară spre plajă, pare o figură cunoscută. Nu-i un titular, dar trebuie să batem... dialogul cît avem cu cine. Așa că „atacăm" direct.

— Singur, singur?

— *Mai e și Naghel pe aici. Facem, ambii, băi de nămol. E și Șoo la Mamaia, sînt și frații Bretan. Și mai sînt destui fotbaliști pe plajă. Progresul, Dinamo și Rapidul au cei mai serioși reprezentanți.*

— Spune-ne ce face C.F.R. Cluj, anul acesta?

— *N-o să ne mai luptăm pentru evitarea retrogradării! În doi ani de divizia A, echipa s-a rodat.*

Petre Gheorghe, rezerva de atac a doctorului Rădulescu, ne asigură încă o dată că feroviarii de pe Someș nu vor retrograda, și ne îndrumă spre un... vad bun.

★

Într-adevăr, cîțiva pași mai în inima plajei, recoltă bogată. Doi dintr-un foc — rapidiștii Dumitru și Dinu, marcați îndeaproape de Claudia soția lui Dumitru, și Flavia, prietena lui Dinu. Luăm loc alături de ei, pe nisip, și dialogul curge ușor, precum un schimb de pase la... mijlocul terenului.

— Ce faceți, cum vă distrați?

— *Așteptăm... soarele, tare zgîrcit cu noi, de cînd sîntem aici. Puțin bronz tot am prins, ne spune Claudia Dumitru — pentru cine nu știe — o apreciată gimnastă. După care, continuă: „Dv., sînteți, totuși, prea albi...".*

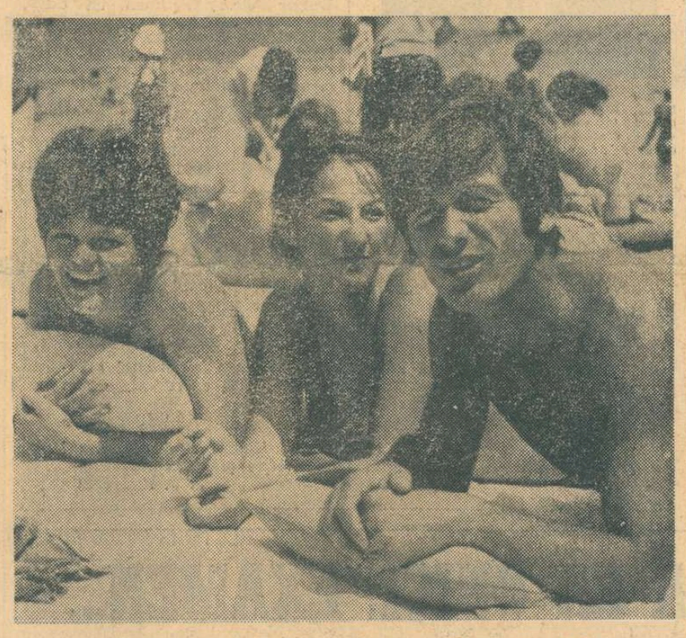

Soții Dumitru, pierduți în fascinanta mulțime a litoralului

Foto: N. DRAGOȘ

— Știți, noi abia am venit, ne-a mai reținut „Cupa"...

Gheorghe NICOLAESCU și Mircea M. IONESCU

(Continuare în pag. a 3-a)

CAMPIONATUL NAȚIONAL DE VITEZĂ ÎN COASTĂ LA AUTOMOBILISM

S-a încheiat campionatul național de raliuri, începe cel de viteză în coastă. Automobiliștii noștri vor fi, deci din nou în activitate începînd de la sfîrșitul lunii iulie, pînă la începutul lui octombrie. Ca și în anii trecuți campionatul național de viteză în coastă include patru etape programate astfel: **24—25 iulie, dealul Mateiașului; 28—29 august, Hula Mediaș; 4—5 septembrie, Brașov (Sinaia); 2—3 octombrie, dealul Feleacului.**

Nu este încă precizat locul celei de a treia etape, preconizată să se dispute pe drumul Rîșnov — Piriul Rece, dar pentru care există alte două propuneri ce ni se par mai bune: Brașov — Poiana sau Sinaia — Cota 1400.

Fiecare din aceste etape este în fond o competiție independentă fiind deschisă în egală măsură alergătorilor cu licență, cît și celor fără licență. **Titlurile de campioni naționali absoluți și pe clase se vor acorda însă alergătorilor care vor participa la trei etape între care este obligatorie ultima (Feleacul).** Regulamentul prevede anul acesta ca în concurs fiecare concurent să efectueze cîte două urcări, fiind reținută cea mai bună.

De asemenea — o noutate — mașinile nu vor putea fi înscrise decît în clasa capacității respective: **cl. I pînă la 600 cmc, cl. 2 pînă la 850 cmc; cl. 3 pînă la 1000 cmc, cl. 4 pînă la 1150 cmc; cl. 5 pînă la 1300 cmc; cl. 6 peste 1300 cmc.**

Este admisă participarea a doi concurenți pe aceeași mașină (și bineînțeles, în aceeași clasă) și participarea unui concurent la două clase pe mașini diferite. Alergătorii care vor să participe la campionatul național (se acordă 6 titluri pe clasă și titlul de campion absolut) **trebuie să se înscrie în competiție pînă la 20 iulie la filialele județene A.C.R., sau la Serviciul competiției din centrala A.C.R.**

FESTIVAL ATLETIC PE MALUL MĂRII

2 noi recorduri și unul egalat în campionatele juniorilor III

CONSTANȚA 10 (prin telefon, de la corespondentul nostru). Peste 700 de atleți iau parte la întrecerile primei ediții a campionatelor republicane ale juniorilor III. Timpul excelent, pista foarte bună, talentul, pregătirea și ambiția competitorilor au contribuit la reușita primei zile a concursurilor. Cu acest prilej au fost consemnate două noi recorduri și unul egalat pentru această categorie de juniori.

Rezultate: JUNIOARE: **80 m:** A. Nedelea (S.S.A.) 10,3 — rec. egalat, D. Spînu 10,4; **500 m:** V. Bocra (S.S.A.) 1:20,2, D. Bursuc (C.S.S. Buc.) 1:21,3, Cr. Bică (Constr.) 1:22,0; **lungime:** D. Spînu 5,56 — nou record, M. Asavă (Sc. Sp. Arad) 5,21; **greutate:** S. Mitrică (C.S.S.) 13,22 m, L. Georgescu (Steaua) 11,65; **disc:** S. Mitrică 33,64 m, G. Turloi (Rapid) 31,42 m; JUNIORI: **80 m:** G. Kurutz (Rapid) 9,2, Z. Dumitrescu (Sc. Sp. C-ța) 9,3, A. Iță (C.S. Pitești) 9,4; **600 m:** V. Cristian (Sc. Sp. Focșani) 1:30,0, I. Alexandru (C.S.S.) 1:30,4, St. Vasilioglu (Dobrogea nouă C-ța) 1:31,8; **90 mg:** C. Bobancu (S.S.A.) 13,0, T. Cărăroiu (Cutezătorii) 13,3, A. Alexe (S.S.A.) 13,4; **înălțime:** D. Oprea (C.S. Brăila) 1,86 — nou record, C. Bobancu 1,83 m, S. Boțocan (Sc. Sp. Ploiești) 1,80 m; **disc:** C. Ciuplea (C.S. Brăila) 44,08 m, D. Naghi (Bistrița) 43,64 m, W. Vogel (S.S.A.) 40,66 m.

Cornel POPA

Călătorind prin viitorul sportiv al orașului Pitești

● O bază nautică unică în țară ● Mari complexe sportive în preajma blocurilor din patru cartiere ● Terenuri de sport pe lîngă marile unități industriale

O cameră obișnuită în modestul sediu al C.J.E.F.S. Argeș. La prima întrebare, răspunsul președintelui Gh. Crețu ne face să întuim date bogate pentru un viitor reportaj.

— **Pe scurt, vrem să ridicăm activitatea sportivă din județ la nivelul dezvoltării sale economice și sociale din ultimii ani.**

Ia un creion în mînă. Lîngă el un carnet. Ideile și planurile deosebite în ceea ce privește sportul de masă, baza sa materială sînt punctate, verbal și scriptic.

— **Activitatea sportului de masă constituie, după mine, o problemă nerezolvată în esență. Chiar dacă în formă se obțin rezultate... Mii de participanți la cros, alte mii la competiția...**

Și apoi pe larg, dînsul ne arată că de fapt, în competițiile de masă organizate — cros, alte probe atletice, volei etc. — vin de obicei tinerii; oamenii între 30 și 50 de ani au rețineri; de multe ori cei dornici să participe la astfel de competiții nu sînt liberi la data programată, din cauza obligațiilor de familie, profesionale sau studiu.

— Atunci?

— **Vrem ca în orașul și județul nostru să creăm o asemenea bază materială încît oricine dorește să facă sport — indiferent în ce zi sau la ce oră — să aibă la dispoziție tot ceea ce îi este necesar. Să împingem orașul cu terenuri!**

Soarele îmbietor de iulie, propunerea de a discuta „pe viu" despre ce se întreprinde pentru crearea bazei materiale proiectate, au determinat o deplasare cu „Warșawa" consiliului. Tovarășul Crețu s-a urcat la volan și a început să ne poarte, real și imaginar, prin prezentul și viitorul sportului din Pitești. Primul popas l-am făcut la pitorescul stadion atletic „Argeș" — situat într-un cadru natural de toată frumusețea. **„În acest an aici se va construi și o tribună de 1 500 locuri".** Trecem prin parc, unde întîlnim — cum vom mai vedea și în alte locuri din oraș — mese de tenis făcute din beton. În jurul lor foarte mulți copii. Deci o idee bună. Tot aici o pistă asfaltată de carting (517 m).

La marginea parcului, urcăm un mic deal și în vîrf constat că de fapt ne aflăm pe... digul unui mare lac în devenire. Cît vezi cu ochii se lucrează intens: oameni, buldozere, tractoare.

— **Se amenajează un lac pe o lungime de aproape 4 000 m. Va fi, credem, principala bază nautică a țării, unde se vor putea disputa toate probele olimpice de canotaj. Intenționăm ca pe salba de lacuri**

Modesto FERRARINI

(Continuare în pag. a 3-a)

VARA „FIERBINTE" A HOCHEIȘTILOR

Mult mai tîrziu ca anul trecut — ceea ce, în fond, este foarte bine — hocheiul a încheiat un bogat sezon de activitate competițională internă și internațională. Bilanțul, tot spre deosebire de anul precedent, a fost de această dată bogat în realizări, consemnînd progresul general al acestui sport. Cîștigarea de către echipa reprezentativă a grupei C a C.M. și, ca o consecință directă, promovarea ei în grupa B, care se vor organiza în 1972 din nou la București, victoria selecționatei de juniori în grupa B a campionatului european, apariția pe planul competițiilor interne a unor echipe de juniori în grupa B a campionatului, apariția pe planul competițiilor interne a unor echipe sudate, cu o pondere mai mare în disputele tradiționale precum și, în mod deosebit, darea în folosință a unui nou patinoar artificial (la Miercurea Ciuc), ce va putea fi folosit și în timpul verii — sînt cele mai importante aspecte subliniate cu satisfacție la încheierea sezonului.

Este cert că, în aceste condiții, obligațiile devin cu totul altele și că, în consecință, ritmul de pregătire a viitoarei activități trebuie să fie mai alert. Cu atît mai mult cu cît prin creșterea numărului de patinoare artificiale, dintre care două sînt acoperite și asigură, deci, condiții de pregătire și de organizare a competițiilor mai multă vreme, pauza dintre sezoane este mai scurtă, existînd tendința de a dispărea definitiv. În plus, nu trebuie uitat faptul că lunile care urmează pun în fața lotului reprezentativ și a echipelor fruntașe probleme dificile. De pildă, echipa națională ia parte, chiar în luna august, la un turneu internațional organizat la Moscova de ziarul „Sovietschi Sport" (22-30 VIII), iar campionatul republican programează primele partide în cele două serii preli-

(Continuare în pag. a 3-a)

Hocheiștii de la Dinamo — foarte activi în această vară — surprinși la un antrenament de pregătire fizică

Sportul Magazin

JUBILEUL LUI „1,91“

Într-un interviu acordat recent, maestra emerită a sportului Iolanda Balaș-Söter a declarat că ultimii ani au adus în proba feminină de săritură în înălțime înnoiri importante, care permit depășirea actualului record mondial.

„Acum zece ani, cînd am reușit 1.91 m, plutonul săritoarelor fruntașe se afla la peste 10—15 cm în urmă. Astăzi însă, — a adăugat recordmana mondială —, există în lume zece sau chiar cincisprezece săritoare care au trecut 1,80 m și care pot ameliora actualul record al probei“. După părerea Iolandei, trei sînt factorii care au determinat această creștere valorică : îmbunătățirea metodelor și condițiilor de antrenament, pistele din tartan și noua tehnică de sărituri, pe care a consacrat-o campionul olimpic Dick Fossbury.

„Nu există limite în sport, — a spus Iolanda Balaș — **fiecare record va fi într-o zi depășit ! La fel se va întîmpla și cu recordul meu din 16 iulie 1961. Nu pot să spun cu precizie dacă asta se va petrece în 1971 sau în 1972, cert este însă că a venit timpul ca și acest record să fie întrecut. Un metru și nouăzeci este pentru toate săritoarele în înălțime o barieră psihologică, dar ea a fost deja depășită de Ilona Gusenbauer. În apropierea săritoarei austriece se află Rita Schmidt, Miloslava Hübnerova și Cornelia Popescu“.**

Răspunzînd întrebărilor, marea noastră campioană a arătat că va primi cu bucurie vestea unui nou record mondial la săritura în înălțime femei, pentru că un asemenea eveniment va însemna un pas înainte în proba ei preferată. Un sportiv care iubește cu adevărat atletismul se va bucura întotdeauna de noile performanțe-record, indiferent dacă acestea sînt sau nu legate de numele lui.

La apropiatul jubileu al celui mai vechi record mondial feminin care figurează azi pe tabloul I.A.A.F. Iolanda Balaș-Söter așteaptă viitoarele performanțe-record, la proba ei sau la altele, pentru că, așa cum a spus-o întotdeauna și a dovedit-o de-a lungul carierei sale sportive **„atletismul nu are limite, fiind simbolul spiritului etern al întrecerii“.**

S. STĂNESCU

MUNCĂ, INVENTIVITATE, CREAȚIE

Antrenorul de lupte Constantin Niculescu a devenit, de-a lungul anilor, pe baza practicei și continuei documentări, autorul a șapte aparate de gimnastică de utilizare multiplă : pregătire și dezvoltare fizică generală, precum și afecțiuni tratabile prin C.F.M. Omologate de către Oficiul de Stat pentru invenții, acestea funcționează cu remarcabile rezultate în sala de C.F.M. a Spitalului Colentina din Capitală, adresîndu-se tuturor grupelor musculare. Promovarea și aplicarea prin generalizare a acestor aparate aduce un important aport în activitatea sportivo-culturistică și C.F.M., prin concepția lor modernă, evoluată.

Realizări ce interferează activitatea de sportiv cu aceea de inventator a lui Const. Niculescu apar încă din adolescența acestuia, premiul I pe țară la Expoziția de invenții a Tineretului, în anul 1930. Deținător al medaliei de aur la lupte greco-romane a asociației sportive Tirul, în anul 1938, Niculescu, ca antrenor la secția de lupte a asoc. Voința și colaborator al prof. dr. Adrian Ionescu de la I.C.I.F., obține un rezultat deosebit prin sportivul Fr. S. care, la vîrsta de 30 de ani, crește 8 cm în înălțime.

Este de remarcat că, în ultimul timp, Constantin Niculescu a mai depus la Oficiul de Stat pentru invenții o serie de dosare referitoare la diferite aparate de gimnastică.

Constantin EFRIMESCU

ACELE IMPARABILE LOVITURI LIBERE ALE LUI FREDY FIERARU...

Pînă la venirea vacanței, în fiecare zi, la ora prînzului, îl puteai întîlni pe Fredy Fieraru în fața unei școli de pe strada Nuferilor, măsurînd nerăbdător trotuarul, în așteptarea băiatului său care ieșea de la cursuri... Într-una din zile m-am oprit lîngă el ca să mai schimbăm niște vorbe și-apoi, împreună cu băiețelul său, teribil de fericit că luase un 10 la geografie, am pornit să dăm o raită prin Cișmigiu îmbiați de razele jucăușe ale unui soare generos...

Puștiul își găsise imediat niște „clienți“ pentru un joc de-a v-ați-ascunselea, așa că am rămas eu cu inșă criza și am fost internat la un spital în Genova, unde am stat **nemișcat în pat trei luni.** M-am reîntors apoi în țară. Dar în ce hal ? De la 67 kg ajunsesem la... 42 ! Doctorii mi-au recomandat aer și supraalimentație, ca să mi se sudeze plăminii. Le-am ascultat sfatul, dar, vai, în șase luni, de la 42 kg, „săltasem“ la 105 ! Și, curios, **continuam să visez la FOTBAL.** Toți mă luau peste picior. Am început însă „operațiunea F“ (Fotbal). Am pornit să fac plimbări ușoare, mișcări de reeducare a mușchilor și, încet-încet, am scăzut la 85 kg. Curînd, doctorii terminaseși treaba !... Pentru că nu mai aveai oameni care să-ți facă un „zid“, înfigeai în zgura terenului șipci de gard, și trăgeai lovituri libere peste ele, pe cele mai variate traiectorii. Apoi puneai un semn pe una din bare, o bască, un tricou, și trăgeai de zeci de ori, ochind drept la țintă... Da, am fost martor de multe ori la aceste ceasuri de muncă îndirjită, și nu mă miram de loc, la meciuri, că loviturile libere executate de tine, de la 16—20 de metri, erau goluri în proporție de 80% !...

... — E adevărat, mărturisește Fieraru, munceam foarte mult. Mă pa-

Fredy Fieraru a participat la primul meci de divizia A, disputat în anul 1932, între Venus și A.M.E.F.A. Arad. În fotografie, se vor recunoaște și vor fi recunoscuți de cititorii mai vîrstnici : arbitrul Iancu Ceaureanu, Lăpușneanu, Petea, Colea și Volodea Vîlcov, Manolache, Cibi Braun, Lingurar, Strușca, Stanciu, Magold etc.
(Fredy Fieraru este al șaselea, în rîndul de sus)

Fredy pe o bancă, să mai vorbim cîte ceva despre fotbal... A fost o conversație plăcută și m-am gîndit că n-ar fi rău să vă împărtășesc și dv. stimați cititori, cîteva din amintirile fostului mijlocaș central al Venusului.

— ...Eu devenisem „titular“ la 17 ani, dar munceam la antrenament de trei ori mai mult decît „senatorii“. Voiam să-mi păstrez locul în echipă, să nu creez animozități. De voie, de nevoie, dădeam pase celor mai mari, ca să n-am probleme. Astfel devenisem „furnica“ echipei. La 20 de ani, plecam cu echipa României la Montevideo, alături de „așii“ vremii : Dește, Steiner, Covaci, Vogl, Wetzer etc... Făcusem un drum, nu glumă... Și totuși...

...Cel mai important meci al vieții l-am jucat cu mine însumi. El a început pe vaporul care ne aducea în țară de la Montevideo... Răcisem grav, aveam pneumonie. Zile întregi m-am zbătut între viață și moarte, și nici doctorii nu credeau c-am să mai ajung viu la țărm... Cu o teribilă încleștare de voință, am biruit

au constatat că plămînii s-au refăcut și mi-au permis să reiau antrenamentele. În 1932 aveam iarăși 67 kg. JUCAM IARĂȘI FOTBAL.

...Nu, nu, Fredy. Despre capitolul „Venus“ dă-mi voie să povestesc eu ceva. Eram un puștan pe vremea aceea și mă strecuram în tribuna de lemn de pe Șplai. Și de acolo, vedeam tot... Cu două ore înainte de antrenament, intrai pe teren. Erai totdeauna PRIMUL. Te îmbrăcai gros de tot — fie că era frig sau soare — îți puneai ghete grele în picioare și alergai pînă cînd sudoarea curgea în valuri de pe tine... Luai apoi balonul și-l „judecai“ migălos, pe-ndelete, pînă osteneam și eu privindu-te. Abia atunci soseau și „venusiștii“ și începeai adevăratul antrenament, alături de ei... Iar după ce se termina și această „repriză“, mai zăboveai cu Burdan sau Mircea David, ca să le tragi la poartă. Cînd plecau și ei **rămîneai singur,** dar tot nu sionau mai ales loviturile libere, începînd cu penalty-urile. O dată am pariat cu marele portar iugoslav Glaser, cu care eram prieten bun, că îi transform zece penalty-uri bară-gol, la semiînălțime. Și într-adevăr, m-am ținut de cuvînt !... Am expediat toate mingile acolo unde spusesem ! Și eram, reține, în... pantofi de stradă ! M-am duelat o dată și cu marele „Giussy“ Baratki, într-un memorabil joc Venus — Rapid. „Giussy“ a înscris atunci două goluri (unul din lovitură liberă de la 17 metri !), iar eu am egalat scorul prin două lovituri libere (de la 18 și 20 de metri).

...Puștiul lui Fredy ne trage de mînă : **— Mergem acasă ?**

— Mergem, băiete, mergem. Fredy se scoală de pe bancă.

— Îl faci fotbalist ? îl iscodesc eu.

— Eu știu ? Să vedem ! Deocamdată îl învăț... loviturile libere...

George MIHALACHE

RUGBYUL ROMÂNESC APRECIAT DE ENGLEZI

Recent, a apărut la Londra, într-un număr festiv, revista „Touchdown“, publicație oficială a lui Rugby Football Union. Editat cu ocazia centenarului rugbyului englez, acest număr festiv face loc în paginile lui unui articol în care este prezentat cititorilor rugbyul românesc.

Autorul articolului, după ce face un istoric al jocului cu balonul oval în țara noastră, subliniind efortul depus în direcția menținerii și dezvoltării jocului de rugby în acest colț al Europei, amintește despre unele din rezultatele obținute de echipele românești, în confruntările cu formațiile străine. Articolul menționează caracteristicile rugbyului românesc, arătînd că el îmbină fantezia jocului francez cu tehnica celui englez.

Aprecierile revistei engleze asupra rugbyului din România vin să confirme opiniile anterioare ale binecunoscuților arbitri britanici, comandor W. Lamb și G.W. Feen, care au avut ocazia să urmărească la lucru pe jucătorii români și să la cunoștință de evoluția acestui joc în România, cu prilejul vizitelor făcute de ei în țara noastră.

Să sperăm că într-un viitor, pe care-l dorim cît mai apropiat, rugbyul românesc va avea din nou ocazia să fie apreciat pe terenurile britanice, reluarea legăturilor cu Rugby Union dînd posibilitate, în același timp, și pasionaților jocului cu balonul oval din România să revadă redutabilele echipe de dincolo de Canalul Mînecii.

prof. Camil MORTUN

REFLECȚII FOTBALISTICE

● Mai sînt și jucători care au victoria în picioare și se... împiedică de ea !

● După ce jucătorul este trimis pe banca din afara terenului pentru proteste își dă seama că trebuia să stea... în „banca lui“ !

● Singura risipă care nu afectează „prețul de cost“ al golului este risipa de... energie !

D. C. MAZILU

CRONICA SFERTURILOR DE VEAC

...CÎND BUNICII FACEAU SPORT

— IULIE —

1871 **„CONCURSUL DĂRII LA SEMN (pentru) militari (s-a desfășurat) în localul întîiei societăți de tir, în București (...). A descrie succesiv lupta din zilele de 23 și 24 iulie, plăcerea învingerii, bărbăția ce anima toate acele fețe pre care se reflecta dorința izbîndei, ar fi cu anevoie, căci acest fel de serbări se văd cu ochii, se pipăie — ca să zic așa — cu anima și cronicarul atîngîndu-le le-ar desfigura, neputînd realiza coloritul tablou ce avea sub ochi.** La concurs a participat și generalul Florescu, ministrul de război, care a obținut un premiu întîi **„cu arma la distanță mică (176 m)“** și un premiu doi **„cu pistolul la distanță mică (25 m)“. „Trompeta Carpaților“ din 1/13 august 1871.**

1896 **CICLISM. — „Tinerii Umberto și Luigi Bosero, Ettore Tomașcu, Iuliu Conabie și Iancu Baboianu au făcut o excursie pe biciclete pînă la Giurgiu, parcurgînd această distanță de 73 de chilometri în 3 ore și jumătate la dus și în 3 ore la întors... Dînșii au trecut și la Rusciuk pe un vapor, și după ce au vizitat și acest oraș pe biciclete, au revenit la Giurgiu și de aici, la București“.**

„Universul“ din 4/16 iulie 1896

● **„Duminică 7 iulie se va redeschide în Parcul Oppler, circul de vară (...). Înainte de reprezentație, la ora 7 și jumătate, va fi mare alergare de velocipede cu premiuri, la care va participa pe lîngă bicicliștii români și englezul Krowther, pe bicicluș său cu o înălțime de 3 metri !“.**

„Universul“ din 6/18 iulie 1896.

1921 **MOTOCICLISM. „În ziua de 10 iulie a avut loc o interesantă cursă cu motocicletele pe distanța București — Brașov (...). Previzerile celor mai optimiști au fost întrecute și din punct de vedere tehnic al cursei și din cel al organizării (...). Principiul cursei a fost regularitatea. Viteza medie de 25 km pe oră cerea incontestabil, în prima linie, o stăpînire desăvîrșită asupra mașinei, cît și asupra nervilor (...). Pe timpul cursei, atît prin orașe cît și prin sate, sergenți de stradă și jandarmi rurali au asigurat circulația în modul cel mai satisfăcător (...). La ieșirea din Sinaia, controlul secret, în persoana d-lui Dinu Cesianu, neobositul sportsman, este fatal concurenților care merg fără socoteală. Controlorul, după un copac, sfîdind ploaia, la note precise care vor hotărî rezultatul cursei.**

„Revista automobilă“ septembrie 1921.

1946 **BOXUL, ÎN SPRIJINUL CICLISMULUI ! — La gala organizată de Federația Română de Box în folosul Turului Ciclist al României, pe arena „Venus“, au asistat 15.000 de spectatori ! Meciul vedetă a opus pe Ion Popa lui Ion Mihăilescu. „Deși a trecut în reprizele a șaptea și a unsprezecea pe lîngă victorie, Mihăilescu a rămas tot șalangerul lui Popa, fiindcă a terminat la egalitate cu acesta (...) Popa a dovedit că nu este numai un tehnician, ci și un puncheur, iar Mihăilescu a dovedit nu numai că love**ște tare, dar că știe și foarte mult box“. În deschidere, o veritabilă surpriză oferită de amatori : **„Ion Stanomir își depășește adversarul — gălățeanul Dumitru Ciobotaru — cu admirabile croșee de dreapta și un-doi-uri (...) care îl aduc o strălucită victorie, după o întîlnire aplaudată la scena deschisă !“** Pe atunci, Dumitru Ciobotaru boxa la ușoară... („Sportul popular“ din 29 iulie 1946).

Documentar de **Dorin ȘTEFLEA**

ADEVĂRURI

O națiune se perpetuează în prima linie prin vigoarea integrală a trupului și a sufletului. Această vigoare se consacră și sporește prin educație fizică.

Iuliu Hațieganu

Este un lucru bizar să atribui cea mai mare importanță odihnei. Ceea ce trebuie copilului este, dimpotrivă, exercițiul, pentru a-i da sănătate, sprinteneală, dibăcie.

Talleyrand

Mersul mă înviorează și mă inspiră. Numai cînd corpul mi se pune în mișcare, începe să mi se miște și mintea.

J. J. Rousseau

EMOȚII, CA LA ORICE EXAMEN...

Viitoarele arbitre ale campionatului feminin de fotbal au dat lucrarea scrisă

O după-amiază ploioasă cu nori joși, zebrați de lungi fascicole de lumină. Într-unul din amfiteatrele Facultății de drept obișnuitul tablou al lucrărilor scrise. Numai că de data aceasta nu e vorba de teoria dreptului, ci, pe lungi coale albe, se expun diverse teze ale regulamentului de fotbal. Aproape 200 de candidați se pregătesc pentru furtunoasa carieră de arbitri de fotbal. Ei sînt gata, de pe acum, să înfrunte toate greutățile acestei frumoase sarcini, căci chemarea gloriei e mai puternică decît spectrul mulțimilor agitate, iar de romantism, tineretul nu se satură niciodată.

Între candidați, numeroase fete, copleșite de justificată emoție, se ghidează printre meandrele regulii de ofsaid, rozind meditativ capetele de creion. Sînt viitoarele arbitre ale campionatului feminin, senzația stagiunii de toamnă. Să cunoaștem cîteva: **Doina Ibiceanu,** 19 ani, studentă. Iubește fotbalul, dar a jucat baschet. **Maria Păcuraru,** 29 ani, medic, aruncătoare de disc, entuziastă a fotbalului, dă examen alături de soțul și fratele său cu care schimbă semne de încurajare reciprocă. **Gabriela Calomfirescu,** mezina examenului, are numai 17 ani și este elevă în cl. a XI-a a Liceului „Ion Creangă“.

În rîndurile băieților, grave figuri concentrate. Motivul e foarte serios: atacul la portar. Se gîndește profund chiar și fostul internațional **Francise Zavoda,** care a atacat de atîtea ori portarii și de-abia acum trebuie să-și dea seama dacă avea dreptul să o facă sau nu. Descoperim și un consilier juridic, pe tov. Al. Limona, cu frate între cavalerii primei divizii, dar lipsit de sprijin tocmai în fața legii avantajului...

Vremea trece, ploaia a stat. Activul școlii strînge lucrările. Merită a fi citat pentru munca lor dezinteresată și rodnică: directorul cursului: **Chiriac Manușaride;** șefi de seminar : **Victor Purcărete, Gh. Dulea, Tudor Marin, Emil Kroner ;** secretar : **Th. Stoicescu.** Chiar și zelosul monitor, arbitrul **Anton Münich.**

În curînd o nouă promoție, cea mai tînără, va apare pe stadioane. Încep problemele și pentru cronicarii sportivi. Dacă pînă acum vorbeam despre arbitri, comparîndu-i cu niște cavaleri ai fluierului, cum o să le spunem fetelor? Cred că vor găsi confrații ceva galant și inaripat, pe măsură a răspîlți curajul tinerelor căutătoare de stele.

Chiar de la bun început tinerelor arbitre li se vor crea condiții. Consiliul municipal pentru cultură fizică și sport le va oferi spre a arbitra meciuri, pe durata verii. Viitorul campionat feminin e pregătit cu o meticulozitate demnă de participantele lui.

REȚETA ARMONIEI

— Sigur ! Muncesc toată săptămîna, iar duminica, în loc să ies și eu la aer, să mă plimb, stau singură-cuc ! Parc-aș fi văduvă !...

Cam așa se încheiau discuțiile simbăta la prînz, cînd „ea“ afla că „el“ pleacă iarăși, duminică dimineață, cu noaptea-n cap, la pescuit. Ba, uneori, cînd el se înapoia fără nici un chitic măcar, deși fusese la Dunăre, la Giurgiu, ea își amintea că el făcuse liceul chiar la Giurgiu și că la internatul de fete... Dar nu-i spunea nimic. Doamne ferește ! Doar îl întreba : **ai fost la pescuit ?** El zicea că da și de circumstanță, ea îl credea, dar în tot cursul săptămînii persistau înnourări conjugale.

Apoi venea, inevitabil, simbăta: **„Sigur ! Eu muncesc toată săptămîna... plimbare... aer...“** Dar, într-un tîrziu, i-a venit și lui ideea: **„Știi ce ? Vino și tu cu mine, o dată, la pescuit ! Uite, mîine dimineață, la trei...“**

Și ea n-a mers cu el numai „o dată“. A mers apoi întruna. Nu-l mai slăbește. Pînă atunci, el se îngrijea abia simbăta de rîme pentru caras, de mălai ca să facă mămăligă pentru crap, ori de linguri și năluci pentru știucă sau biban. Acuma ea, vinerea, îl întreabă despre toate astea și, în plus, dacă nu cumva au sosit în magazine mulinete „Luxor-lux“, lansete „Pezon — Michel“, „Flips“-uri, „Meps“-uri etc. Ba îl mai pune și într-o penibilă încurcătură : care nylon e mai bun ? „Tortué“ sau „Mimicri“ ? El, bietul fericit, răspunde cum știe, sau cum poate (cînd e vorba de noutăți și perfecțiuni, femeile, devenite pescari sportivi, dau tonul în utilajul de rigoare ca și în modă !). Destul că, în fiecare săptămînă, de luni pînă miercurea, fericitul are parte de liniște. Dar ziua de joi începe cu „unde mergem duminică ?“ Întrebarea n-o pune el.

Și totul a început din ziua aceea, mai bine zis din noaptea aceea, cînd a sunat ceasul pe la trei și au plecat pe la trei și jumătate.

★

— Auzi cît de frumos cîntă pasărea asta ? l-a întrebat ea, pe malul apei, cu ochii după ciocîrlie.

— O aud de douăzeci de ani, tot aici... răspunde el, morocănos. **Dar nu mai face gălăgie...**

— Și de ce să nu vorbesc ?

— Dacă vorbești, nu mai prindem nici un pește !...

— Bine, tac ! Și n-a zis bine „tac !“ și l-a și prins ! Era un pește mare. Rar ca mărime și ca specie. **(„Sari ! Ajută-mă !“ etc...** Pînă la urmă, și l-a scos singură din apă ; fiecare pescar sportiv trebuie lăsat să se descurce singur).

De atunci, amîndoi, soț și soție, așteaptă cu aceeași nerăbdare zilele de duminică. De discuții nici urmă. Doar ceva de genul acesta: „De ce își mai cumpără unii mașină, dacă nu merg la pescuit ?“

Ilie CÂRCIU

De data aceasta trofeul-record este deținut de...sexul frumos

DIN LUMEA DE BASM A PEȘTERII POLOVRAGI, LA CHEILE SOHODOLULUI

Din localitatea Tg. Cărbunești sau din Tg. Jiu, după un drum de o oră cu autobuzul, ajungi la Polovragi, sat adăpostit la poalele munților. De aici, după altă jumătate de ceas de mers pe drum forestier, însoțit de zgomotosul Olteț, ajungi la intrarea în peștera Polovragi. Pășind pe sub bolta umedă, pătrunzi în „tinda“ peșterii, care oferă privirilor comoara fantastică a stalactitelor și stalagmitelor. De-a lungul mileniilor, natura a plăsmuit aici ca și în celelalte „saloane“ ale peșterii o lume de basm, într-o uimitoare varietate de stiluri arhitectonice, în care întîlnești bolți imense, arcade largi, tivite cu țurțuri stalactitelor. În forme bizare, ele atîrnă de tavanul tindei, se lipesc pe pereții de mică sclipitori, se unduiesc pe sub arcurile de bolți și, în cele din urmă, subțiindu-și trupul, ating pardoseala. Ai impresia că în acest „saloane“, în care susură muzica monotonă a picăturilor de apă, prind viață din calcar și gheață chipuri omenești, animale de mult uitate, statui incremenite de veacuri.

Se spune că peștera ar fi fost, în timpul Dacilor, copleșitor lor păgînească și că aici a trăit zeul Zamolxe care, așa după cum îl descrie Vlahuță... „din bătrîn s-a făcut tînăr și a mers de a îmbărbătat poporul la luptă“...

Te rupi cu greu de vraja care te-nvăluie și pornești încet spre ieșire. Afară e răcoare. Pale fumuri de ceață plutesc pe crestele codrilor. Departe, în stînga peșterii, se deschid luminișuri, se desfășesc satele, împrăștiate pe încheieturile măgurilor de la gura Văii Oltețului.

Tot din Tg. Jiu, spre Valea Jalești, între ziduri de stînci uriașe, se pot vizita cheile Sohodolului, care te întîmpină cu un farmec rar întîlnit.

Sohodolul, care se naște undeva sub apăsarea coloșilor de calcar, sus, în crestetul munților Runcului, călătorește înspumat și zgomotos, se rostogolește printre bolovani, prin noaptea galeriilor și aproape de Runcu — satul de la izvoarele munților — iese la lumina zilei, limpede și rece.

Cei ce urcau pînă la obîrșia apei, povestesc, că pădurile din nordul Olteniei sînt falnice, dar că vînturile răsuceau arborii bătrîni și-i prăvăleau în adîncimea văilor să-i înece apele. Specialiștii au stabilit că, tăindu-se un drum forestier prin cheile Sohodolului, s-ar putea exploata, în fiecare an, din parchetele înfundate, zeci de mii de metri cubi de lemne. Explozîile prelungite în ecouri îndepărtate au gonit sălbăticiunile în adîncul pădurilor și astfel Cheile Sohodolului s-au lărgit pe o distanță de 12 km.

Peisajul a rămas însă în continuare tulburător de enigmatic, dar parcă mai luminos. Călătorul care-și îndreaptă pasul spre cheile Sohodolului, pe munții din jur sau pe coama înaltă a Parîngului, n-are ce regreta. Ferestrele inimii i se deschid larg și primesc darul naturii, mireasma și prospețimea munților.

Carol BORA

Răspunde Ion Poștașu

LAURA CAFRIȚA, BUCUREȘTI. 1) Cînd s-a făcut observația că în ultimele etape a putut fi constantă tendința de favorizare a unor jucători care aspirau la titlul de golgeter, ea nu s-a referit, firește, la ajutorul primit în acest sens din partea coechipierilor, ci la amabilitatea pe care au manifestat-o în această direcție unii... adversari. 2. Dacă vă amintiți, au fost cazuri cînd n-au fost acordate titlurile de campioni, la atletism și la haltere, apreciindu-se că performanțele sportivilor respectivi nu erau în concordanță cu acest titlu de onoare. Situația era aceea pe care o exprimă un cunoscut proverb românesc : **„Chiorul este împărat în țara orbilor“.** Ca atare, nu trebuie să vă supere (mai ales că nu sînteți în cauză !) nici măsura Federației de a nu acorda obișnuitele distincții pentru titlul de golgeter, obținut cu un număr de goluri care exprimă mai de grabă... ineficacitate decît eficacitate. Bineînțeles însă că, în calitele de evidență, Moldoveanu, Tătaru și Dumitrache figurează ca golgeteri ai campionatului 1970—1971. Departe de a constitui o ironie cum ați vrea dv., ultimele două versuri din poezia **„Numai golgeter să nu fii“ — „Fiindcă pierdeți avantajul / De stați prost cu procentajul“** apare mai lute ca un sfat. Și încă foarte prețios, fiind dat din timp !

CONSTANTIN VEGA, RÎMNICU VÎLCEA. Ne spuneți că, prin promovarea Chimiei în divizia B, cei din Rîmnicu Vîlcea și-au văzut visul împlinit. Nu știu dacă este nimerită, în aceste momente, compoziția dv. literară. Să-i lăsăm pe oameni să se bucure !

D. GRIGORESCU, SIBIU. Au mai existat asemenea propuneri : ca fotbalistul care și-a accidentat un adversar să stea pe tușă tot atîta timp cît jucătorul devenit indisponibil din cauza lui. Dv. vă gîndiți chiar la un număr dublu de etape ! Teoretic, o asemenea soluție ar putea întruni destule adeziuni. Pusă în practică însă, ea n-ar fi întotdeauna echitabilă, multe accidentări datorîndu-se întîmplării, neșansei, și, oricum, s-ar deschide porțile pentru noi manevre. N-au fost, și așa, destule ?

VLADA TEPELUȘ, BUCUREȘTI. 1. Nu. 2) **„Tuș“** și **„exclus“.** Exclus să rimeze !

MARIANA POPA, DOROHOI. Viitorul campionat mondial de fotbal feminin va avea loc în Mexic. Concomitent, se va desfășura și o paradă a modei. Un cititor din Ploiești, Nelu Quintus, ne-a trimis, de altfel, un catren pe această temă :

Nu ar fi de loc exclus,
Ca-n folosul ambianței,
Să auzi că au condus
Doar arbitrii... eleganței !

ION PÎRVAN, CRAIOVA. 1) Nota 10 la memorizare ! 2) Rocky Marciano s-a întîlnit cu Joe Louis și a cîștigat prin K. O. Dar acest lucru s-a întîmplat în 1951 cînd Joe Louis a avut proasta inspirație, la 37 de ani, de a urca din nou scările ringului, după ce, în 1949, abandonase coroana greilor pe care o deținuse timp de 12 ani. Poate că atunci l-eș fi bătut și eu pe Joe Louis. Am scăpat ocazia !

UN FOST JUCĂTOR, MORENI. Sînteți pornit împotriva arbitrilor de fotbal. Nu vă este teamă că v-ar putea ajunge blestemul lor : „să devii și d-ta cavaler al fluierului !“.

MIHAI ARDELEAN, COMUNA INEU. **„Observatori: federali care asistă la meciurile de fotbal, ce impunericiri au ? De pildă, ei pot anula golurile neregulamentare acordate de arbitri ?“** Atît ar trebui ! Ei trebuie să observe condițiile în care se desfășoară un meci și să raporteze apoi asupra diferitelor lui aspecte : atitudinea publicului, comportarea tehnică a jucătorilor, calitatea arbitrajului, incidentele intervenite pe parcursul partidei etc. La fața locului, observatorii federali pot interveni pentru a face să se respecte dispozițiile privitoare la persoanele care au acces în incinta terenului, pentru a atrage atenția, în pauza jocului, delegaților echipei sau căpitanilor asupra unor aspecte disciplinare etc.

Ilustrații : N. CLAUDIU

După „Trofeul Iugoslavia"

TINERII HANDBALIȘTI ROMÂNI AU TRECUT CU BINE UN EXAMEN DIFICIL

– Interviu cu antrenorul federal NICOLAE NEDEF –

Încercînd să stabilim în mod ceva mai exact perioada sau, mai bine zis, etapa de pregătire în care se află lotul masculin de handbal, al cărui principal obiectiv este — după cum se știe — participarea la J.O. de la München, ne-am aflat în fața unor dificultăți obiective. Antrenorul federal **Nicolae Nedef**, interlocutorul nostru și, firește, omul cel mai autorizat să ne ajute, ne spunea că din cauza unor greutăți legate de starea de sănătate și de situația școlară a unora dintre handbaliști ca și de acuta lipsă de competiții din această vară, planurile propuse nu au putut fi realizate integral. Important este însă că evaluînd judicios situația, antrenorii n-au rămas pasivi și au continuat activitatea, încadrată în ciclul olimpic, urmărind verificarea elementelor tinere și atingerea de către handbaliștii fruntași a unei forme maxime la sfîrșitul verii, adică atunci cînd, anul viitor, vor avea loc J.O. de la München. În acest sens, participarea echipei reprezentative la „Trofeul Iugoslavia" a constituit un test deosebit de important, despre care am purtat o discuție cu antrenorul federal.

— Cu ce impresii vă întoarceți din Iugoslavia ?

— Este — cred — cunoscut faptul că noi am prezentat la această mare competiție, spre deosebire de alții, o formație cu multe nume noi. Au lipsit **Gruia, Gațu** și **Goran** din motive de sănătate, **Licu** și **Guneș** reținuți în sesiune de examene. În plus, **Chicid** și **Orban**, deși prezenți în Iugoslavia, nu au putut da randament deplin, deoarece se aflau în perioada imediat următoare încheierii studiilor universitare. Așa încît am titularizat cîțiva tineri, aflați pînă în prezent în situația de rezerve.

— Sînteți mulțumit de comportarea lor ?

— Dintre ei **Bota, Stockl** și **Dan Marin** au dat deplină satisfacție, comportîndu-se foarte bine și confirmîndu-ne speranța că ne putem baza, în mod sigur, pe ei. De asemenea, o evoluție bună, mult peste nivelul din campionat, au avut **Voinea, Coasă** și **Schobel**. Aș adăuga că **Birtolom**, deși afectat de un grav accident familial, a jucat totuși bine, marcînd un net progres în felul cum s-a descurcat în apărare. În general, dificilul examen pe care l-a constituit „Trofeul Iugoslavia" a fost trecut cu brio de generația noastră tînără.

— Echipa nu a fost formată numai din elemente tinere și nici nu se întrevăd posibilități ca la viitoarele J.O. lotul să fie alcătuit doar din speranțele handbalului nostru. Despre ceilalți handbaliști, să zicem, mai vîrstnici ce ne puteți spune ?

— Numai lucruri bune. De pildă, în acest turneu cel mai în formă jucător al echipei a fost **Samungi**, care rămîne un apărător tehnic, subtil și eficient, un atacant percutant, mai ales pe postul de extremă. Alături de el portarul **Penu** a fost unul din jucătorii de bază ai echipei.

PENU

SAMUNGI
văzuți de Al. CLENCIU

— Nu apar dificultăți prea mari, ce nu pot fi rezolvate pînă la J.O., în legătură cu asamblarea lotului ?

— Aceasta este problema principală. Echipa prezentată la „Trofeul Iugoslavia" a probat multe valențe de ordin tehnic și tactic, dar nu a fost omogenă. Trebuie să lucrăm, eu și colegul meu Oprea Vlase, cu multă tenacitate pentru sudarea lotului. Este obiectivul nostru principal !

— Dar, credem, că nu singurul...

— Firește. Există încă multe lucruri pe care va trebui să le retușăm în perioada următoare. Se impune, spre exemplu, diversificarea procedeelor de aruncare la poartă. Sîntem unilaterali în această direcție și de aceea concretizăm greu, cu dificultate, superioritatea de ordin tehnic sau tactic. Vom insista pe cultivarea pătrunderilor individuale, pe aruncările explozive, din viteză, fără o pregătire prea mare. Este necesar, de asemenea, să formăm extreme eficace și să jucăm cu convingere pentru ele. La J.O. nu vom putea rezolva favorabil momentele de posesie a mingii doar prin forța de șut a unor jucători ca Gruia, Chicid, Guneș sau Birtolom...

— Apărarea a fost forța principală a echipei noastre, într-un trecut nu prea îndepărtat. Nu ne-ați spus nimic în această privință...

— Unde lucrurile merg mai bine, este de la sine înțeles că nu ai prea multe de spus. Ceea ce ne trebuie, în primul rînd, la acest capitol este mai multă forță, mai multă putere. Pe plan tehnic și tactic stăm destul de bine. Repet : forță, cît mai multă forță pentru a putea face față aprigelor dispute care ne așteaptă.

— Pentru că tot ați amintit despre ce urmează, care este programul lotului în această perioadă ?

— O scurtă perioadă de odihnă, înainte de toate. Toți jucătorii au nevoie de refacere. După aceea, antrenamente intense pînă la 1 august, iar apoi un scurt turneu de pregătire în Bulgaria.

În încheiere, antrenorul federal Nicolae Nedef a ținut să precizeze că organizarea turneului „Trofeul Iugoslavia" a fost ireproșabilă și că echipa noastră, care a fost patronată de întreprinderea „TRANSIUG", s-a bucurat de o atenție specială.

Călin ANTONESCU

VITEZĂ ȘI PRECIZIE — CALEA VOLEIULUI MODERN

— afirmă KAREL LAZNICKA, antrenorul naționalei cehoslovace —

Numele lui **Karel Laznika** este binecunoscut iubitorilor de volei. De el sînt legate cîteva din cele mai frumoase performanțe ale voleiului cehoslovac. Să amintim numai faptul că în 1965, cînd echipa Cehoslovaciei a cucerit titlul de campioană mondială, Laznika a fost decretat drept cel mai bun atacant al competiției. În ultimii 12 ani, el s-a dedicat muncii de antrenor, activînd la formația Zbrojovka Brno (campioană a țării în ultimii 5 ani).

Într-un interviu acordat ziarului „Ceskoslovensky sport", Laznika remarcă scăderea valorică a celor două formații care au dominat ani de-a rîndul voleiul mondial : Cehoslovacia și U.R.S.S. Referindu-se la selecționata antrenată de el, Laznika explică modestul loc 4 ocupat de voleibaliștii cehoslovaci la ultimul campionat mondial, prin dificultatea adaptării la noile reguli, precum și prin inexistența unor jucători înalți, bine dezvoltați fizic.

Noii lideri ai voleiului mondial, R.D. Germană și Japonia, vor avea, se pare, un cuvînt greu de spus și în competițiile viitoare. În R.D.G., „floarea" voleiului se află concentrată în trei echipe (două din Leipzig și una din Berlin), care au un bogat program internațional. Reprezentativa se bazează pe jucători foarte bine dezvoltați fizic, cu reale calități de atacanți, alcătuind un ansamblu excelent reglat.

În ceea ce-i privește pe japonezi, adepți convinși ai unui antrenament extrem de intens, punînd accentul pe o strictă specializare a jucătorilor, îngrijindu-se în egală măsură și de pregătirea psihologică, ei culeg roadele muncii pe care au desfășurat-o cu răbdare în ultimul deceniu. Niponii sînt socotiți mai moderni, prin acest termen înțelegîndu-se continua mărire a vitezei jocului. Pe drumul lor dorește să meargă și Karel Laznika, bineînțeles, în condițiile măririi numărului de întîlniri cu adversari „tari".

După părerea sa, două sînt tendințele de dezvoltare a voleiului : una care se bazează pe o precizie deosebită, alta care pune mare preț pe contribuția tactică a jucătorilor. Nu e exclusă nici o a treia cale, și anume îmbinarea celor două tendințe de mai sus. În general, voleiul se îndreaptă spre mărirea vitezei și a preciziei jocului, cerînd regim intensiv de antrenamente. Săptămînal — afirmă Laznika — cota de 30—40 de ore de antrenament va constitui o normă absolut necesară pentru reprezentativele care vor să dobîndească o înaltă clasă internațională.

Unde mergem

CAIAC-CANOE : Lacul Snagov, de la ora 9, întreceri (serii) în cadrul Regatei internaționale Snagov. De la ora 14.30 : finalele la probele neolimpice.

CICLISM : Șoseaua București-Ploiești (varianta Buftea, km 7), de la ora 8.30 : cursă de fond pentru seniori, juniori și posesorii de biciclete de turism.

FOTBAL : Stadionul Constructorul, de la ora 9 : meciuri feminine în cadrul „Cupei Unirea Tricolor".

POLO : Strandul Tineretului, ora 18 : România — U.R.S.S. (juniori).

Întrecerea celor mai buni trăgători cu arcul

Cei mai buni arcași din țară s-au reunit la Petroșani, unde se întrec pentru titlurile de campioni republicani la tir cu arcul. Participă trăgători din București, Tg. Mureș, Cluj, Satu Mare și Petroșani.

fotbal

PE MARGINEA CELUI DE-AL V-LEA CURS U.E.F.A. PENTRU ANTRENORI

LĂRGIREA BAZEI ȘTIINȚIFICE A PREGĂTIRII JUCĂTORILOR A DEVENIT O CERINȚĂ OBIECTIVĂ

Această necesitate a fost subliniată în sensul acumulării de către antrenor a unui arsenal larg de cunoștințe, pe care să caute a le transmite elevilor săi. Din acestea nu pot să lipsească noțiunile și normele fundamentale ale fiziologiei efortului, ale psihologiei jucătorului în competiție, ale igienei efortului.

În domeniul fiziologiei, s-a subliniat însemnătatea creșterii capacității jucătorului în condițiile efortului anaerob, ceea ce confirmă, încă o dată, cît de importantă este pentru fotbalist metoda lucrului cu intervale.

Cu privire la pregătirea psihică, s-a scos în evidență necesitatea cunoașterii trăsăturilor psihice ale jucătorilor, a educării voinței, spre a făuri spiritul de dîrzenie, dăruire de sine și, în același timp, a dezvoltării la echipieri a simțului de autoconducere (self gouvernament).

În privința igienei efortului, s-a menționat însemnătatea refacerii capacității de muncă a organismului după joc și sedințele de antrenament, respectarea cu rigurozitate a normelor vieții sportive.

De asemenea, crește preocuparea privind stabilirea cu mai multă precizie a intensității efortului în antrenamente, a numărului de repetări ale exercițiului în timp, ceea ce confirmă că raționalizarea mijloacelor folosite în pregătirea jucătorilor constituie o cerință de bază.

Mulți referenți, mergînd pe linia obiectivizării antrenamentului și a parametrilor, capabili să ateste capacitățile psiho-fizice ale jucătorilor, au înfățișat teste psihologice, testul Cooper, măsurători funcționale sistematic desfășurate, toate constituind, alături de randamentul concret din meciuri, criterii obiective de apreciere a gradului de antrenament și totodată de modelare a acestuia în continuare.

Au fost convingătoare și unele intervenții care au reliefat însemnătatea muncii educative specializate, proprie fotbalului, în sensul educării la jucători a capacității de a rezista presiunii exercitate de către spectatori pe marile stadioane, a învingerii emoțiilor negative, a preferării — la valori egale — a jucătorilor care dau dovadă de un comportament psihic stabil, ferm.

Privind lărgirea bazei științifice, s-a mai arătat că teoria și practica fotbalului trebuie să valorifice în permanență și cuceririle din alte domenii înrudite (atletism, natație, gimnastică etc.), alături de cele ale pedagogiei, controlului medical.

Rezultă că fotbalul de înaltă performanță nu se poate închista numai în carapacea sa proprie, ci, dimpotrivă, pentru a progresa, trebuie să folosească substanțial datele științelor anexe și ale celorlalte discipline sportive. Singura modalitate de a lucra pe baze obiective științifice.

Prof. I. ȘICLOVAN
Prof. ANGELO NICULESCU

(Va urma)

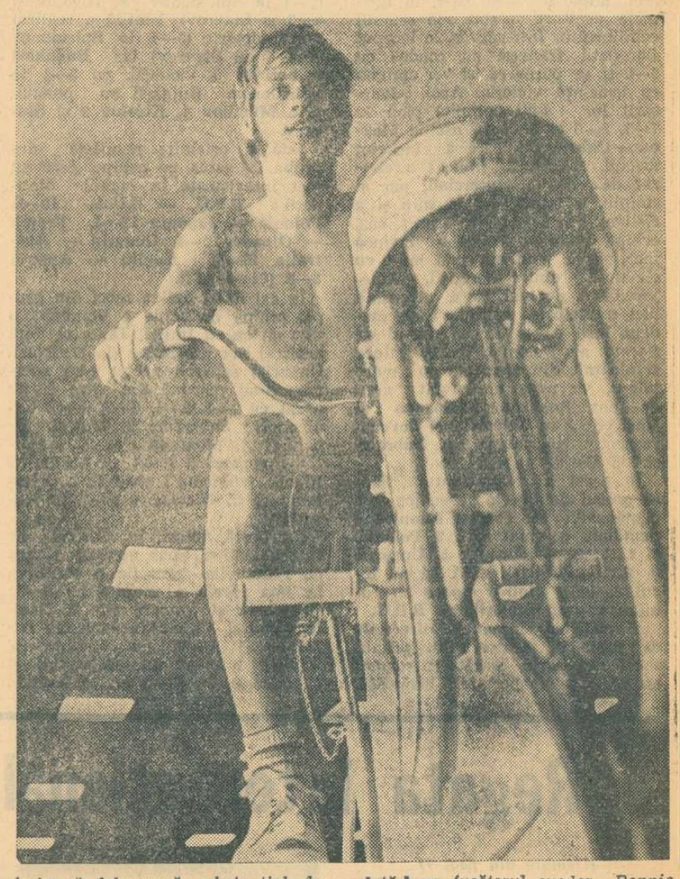

Iată-l pe jucătorul suedez Ronnie Hellstrom la un test asupra capacității de efort

DIALOGURI PE PLAJĂ...

(Urmare din pag. 1)

— Am văzut meciul la televizor. Steaua a cîștigat pe merit, e de părere Dinu, care — noi atît așteptam — deschide discuția despre fotbal, Mi-a plăcut mult Iordănescu. Stelistul vine tare din urmă. Este bine și pentru... Dumitrache.

— Apropo de posturi. Pe cine-l vezi la voi la Rapid, în locul lui Dan?

— Deocamdată, pe nimeni. Nu-i ușor să găsești un înlocuitor lui Dan. A fost zece ani un adevărat stîlp în apărarea noastră.

— Ce părere ai de tragerea la sorți în cupele europene ?

— Va fi foarte greu pentru Rapid și Dinamo. Napoli și Spartak Trnava sînt echipe puternice. În schimb, Steaua e în turul doi... de pe acum. Cred că și U.T.A. se califică. A trecut ea de Feijenoord...

★

Auzisem că toți portarii campionilor, Andrei, Cavai, Constantinescu — în ordine... alfabetică, sînt și ei pe plajă. Mergem cîțiva kilometri de nisip să căutăm măcar unul, dar nici țipenie de portar. Într-un tîrziu, îl găsim, totuși, pe Cavai. Spune că apa-i rece, mai rece ca oceanele Atlantic și Pacific unde s-a scăldat în ianuarie... Mai stă două-trei zile și pleacă acasă, la Timișoara, să-și vadă familia, pe care n-a mai vizitat-o dinaintea turnelului din Brazilia. Mai spune că tragerea la sorți în „Cupa campionilor europeni" n-a fost prea favorabilă echipei lui, dar că Spartak Trnava poate fi eliminată.

— Despre tine, ca fotbalist, nu zici nimic ?

— Dacă apăram acel 11 metri de acum două campionate, în ultima etapă cu „Poli" Iași, la București, astăzi spuneam multe. Și m-am dus pe minge, atunci...

— La 20 de ani ai timp și speranțe să spui multe.

Cavai tace. Tăcere grea. Înțelegem că i-am răscolit puțin sufletul și schimbăm discuția.

— Ai mai văzut băieți de la alte echipe, astăzi, pe plajă ?

Clujeanul Petre Gheorghe (primul din dreapta), singur printre foștii săi partași de suferință, jucătorii de la... Progresul

— !?!

— Da, altfel va juca Florică în toamnă simțind concurența. Știți ce înseamnă să ai doi jucători valoroși pentru un post ?

— Pe Ene Daniel, pe Ion Constantin...

— Și ce zic ?

— Nu zic nimic. Sînt doar în vacanță...

Și Cavai se aruncă în liniștea mării, astăzi mai rece ca Atlanticul și Pacificul. Fusese o invitație...

Astăzi, ultimul act al Balcaniadei

(Urmare din pag. 1)

fensivei noastre cu patru jucători, în loc de trei. În partida de vineri, restructurarea liniei mediane (prin introducerea lui Tănăsescu) a sporit eficiența defensivă a compartimentului, fără să amelioreze însă și randamentul jucătorilor din prima linie, deoarece Marica a stat numai retras, în loc să avanseze frecvent alături de Iordănescu. Ar mai fi de menționat eroarea liniei de fundași, care s-a decuplat de linia mediană lăsînd între cele două nivele ale echipei noastre un spațiu liber, unde grecii se infiltrau și deveneau periculoși. Și iată că nu mai avem șanse la primul loc, cîștigătoarea turneului urmînd să fie stabilită în partida Grecia-Bulgaria.

Surprinzător este scorul înregistrat în meciul dintre bulgari și iugoslavi. Am mai spus că echipa iugoslaviei nu pare prea interesată la această competiție. Bulgarii, în schimb, o iau foarte în serios. Deocamdată, este remarcabilă capacitatea echipei Bulgariei de a înscrie 7 goluri, dar atrage atenția și faptul că e vulnerabilă și greoaie în apărare, o dată ce a fost în stare să încaseze patru goluri de la un adversar cam boem și pe teren și în afara lui.

Echipa iugoslavă a terminat competiția, realizînd un singur punct și un golaveraj precar. Mîine (n.r. azi) sînt programate ultimele două jocuri : în deschidere **România-Albania**, urmată de partida decisivă **Grecia-Bulgaria.**

MECIURI ATRACTIVE ÎN CUPA DE VARĂ

Astăzi, se dispută o nouă etapă în cadrul Cupei de vară, ediția 1971. Din cadrul celor opt grupe se detașează cîteva partide : Victoria Roman — C.F.R. Pașcani, Olimpia Rm. Sărat — Metalul Buzău, Progresul Brăila — F. C. Galați, Cimentul Medgidia — Portul Constanța, Dunărea Giurgiu — Metalul București, T.M. București — Ș. N. Oltenița, I.R.A. Cîmpina — Poiana Cîmpina. Toate partidele vor începe la ora 18.

CĂLĂTORIND PRIN VIITORUL SPORTIV AL ORAȘULUI PITEȘTI

(Urmare din pag. 1)

a orașului — Bascovul este deja plin — să punem la dispoziția amatorilor de sport tot ceea ce au nevoie pentru canotaj academic, caiac-canoe, bărci cu pînze și cu motor etc.

Mașina ne poartă apoi în cartierul Craiova. Puzderie de blocuri iar undeva, între ele, o groapă imensă. Un teren asemănător, tot „scufundat", în punctul Geamăna Mică. În ambele locuri, ca de altfel și în platourile Găvana și Trivale, se vor amenaja microcomplexe sportive compuse din terenuri de joacă pentru copii, bazine de nisip, tobogane, mese de tenis. În cele patru puncte urmează să ia naștere tot atîtea cluburi de tenis cu circa 6 terenuri fiecare. La înapoiere, trecem pe lîngă locul unde se va înălța un complex sportiv model, unic în țară. La parter — săli pentru culturism, tenis de masă, saune, o piscină de 12 m ; la etajul I : săli cu dușuri circulare, masaj vibrator, fizioterapie etc. ; la etajul al II-lea : club pentru diferite jocuri electrice, biliard, remmy, șah, frizerie, cofetărie.

Urcăm apoi pe șosea, la stadion. În față : sala sporturilor în construcție — de curînd șantier național al tineretului ; alături : locul pe care se va ridica un patinoar artificial și un bazin de înot.

— Rețineți — ni se spune : stadioane, terenuri, lacuri, patinoar, bazin de înot, baze pe lîngă marile unități industriale din oraș — C.E.I.L., Combinatul petrochimic, Uzina de autoturisme — totul se înscrie pe linia creării unei baze materiale diversificate de agrement, la dispoziția tuturor celor ce iubesc mișcarea, sportul. În ideea sportului de masă, este preconizată și înființarea unei întreprinderi municipale de agrement. Totul în anii 1971—1973 !

TENIS

SIMONA NUNWEILLER — campioană a Bucureștiului

Au început campionatele municipiului București la tenis de cîmp, rezervate juniorilor și junioarelor. În Parcul sportiv Dinamo își dispută întîietatea fetele, iar la Centrul de antrenament nr. 2, băieții. Se remarcă o participare foarte restrînsă, tabloul tenismanilor de 15—16 ani fiind cel mai numeros : 32. Simona Nunweiller (Progresul) este campioană la categoria 15—16 ani fete. Ea și-a dominat net adversarele și credem că s-a impus definitiv pentru cîștigarea unui loc în lotul republican de juniore.

Cîteva rezultate tehnice : JUNIOARE 15—16 ANI, **semifinale :** Simona Nunweiller — Doina Ionescu (Cutezătorii) 6—4, 6—3, Lucia Romanov (Cutezătorii) — Elena Cristea (Steaua) 7—5, 2—6, 6—3; **finală:** Simona Nunweiller — Lucia Romanov 6—1, 6—1; JUNIOARE 17—18 ANI, **semifinale :** Virginia Ruzici (Dinamo) — Adriana Călina (C.S.U. Construcții) 6—2, 6—3, Mariana Simionescu (Dinamo) — Cristina Bădin (Dinamo) 6—2, 6—3 ; JUNIORI 15—16 ANI : C. Ionescu (Dinamo) — M. Constantin (Dinamo) 6—0, 7—5, I. Rusen (Progresul) — Răzvan Tilmaciu (Steaua) 6—4, 6—0, M. Mîrza (Progresul) — M. Tăbăraș (Progresul) 7—5 6—3, I. Liviu (Steaua) — E. Saucă (Dinamo) 6—2, 4—6, 6—4; JUNIORI 17—18 ANI : R. Bădin (Progresul) — V. Hadgiu (Dinamo) 6—1, 6—4, M. Rogu (Progresul) — V. Drăgulescu (Steaua) 6—0, 6—1.

Sandi IONESCU

VARA „FIERBINTE" A HOCHEIȘTILOR!

(Urmare din pag. 1)

minare la 23 septembrie pe patinoarele din București și Miercurea Ciuc.

Se poate spune, deci, că pentru jucătorii și antrenorii de hochei, această vară — în ciuda capriciilor sale — este totuși o „vară fierbinte". Așa se explică de ce vacanța sportivilor a fost scurtă și fragmentată, antrenamentele începînd chiar de la 15 mai, firește printr-o pregătire specifică, pe uscat, cu accentul pe îmbunătățirea forței. Către sfîrșitul lunii mai s-a intrat într-o scurtă perioadă de odihnă, majoritatea hocheiștilor folosind-o pentru refacere și tratamente. După aceea toate echipele și-au reluat activitatea de pregătire. În prezent se lucrează intens, cu dorința vie ca în noul sezon, hocheiul să ofere numeroșilor săi iubitori cît mai multe și mai mari satisfacții.

Pentru a oferi cititorilor noștri amănunte în această direcție am solicitat vechiului internațional ing. C. Țico, membru al colegiului de antrenori, o părere despre felul în care se vor desfășura antrenamentele la cele două formații fruntașe ale hocheiului nostru, Dinamo și Steaua. Ambele vor începe acțiunea cu efectivele complete, cam în același timp : Dinamo București la 12 iulie, iar Steaua la 13 iulie. Ceea ce va caracteriza această activitate va fi intensitatea cu care se va lucra pentru ca acumulările estivale să ajute cît mai mult în timpul sezonului competițional. Remarca antrenorului C. Țico, delegat de F.R.H. să controleze activitatea, singura de altfel, a fost legată de frecvența la antrenamentele din luna mai. Din observațiile sale reiese că tocmai hocheiștii tineri, care reprezintă speranțele noastre pentru viitorul sezon, au fost aceia care au lipsit mai mult. Iată și pe „campionii" acestor absențe : **Tureanu, Tone, Hușanu** (Dinamo București), **Ioniță** (Steaua).

Spuneam mai înainte că pentru hocheiști această vară este „fierbinte". Seriozitatea, disciplina, dîrzenia în antrenamente trebuie să caracterizeze pe toată lumea, indiferent dacă este vorba de jucători sau antrenori. Orice îngăduință manifestată în aceste zile se plătește înzecit la iarnă. Iată motivul pentru care sperăm că în viitor asemenea „dușuri reci" vor apare tot mai rar !

atletism

UN ADEVĂRAT PARADIS AL ATLETISMULUI

Pentru iubitorii atletismului, amintirea stadionului din Predeal este legată de competițiile pe care le găzduia cu ani în urmă, de recordurile stabilite acolo. Cu trecerea anilor stadionul a fost dat uitării și neglijat. În ultima vreme însă prin grija administrației bazelor sportive din Brașov (director Al. Taus) acest stadion a fost redat atletismului. Cu sprijinul F.R.A. stadionul a fost complet reamenajat și utilat cu toate cele necesare desfășurării unei activități susținute. În prezent stadionul este folosit de un mare grup de atleți juniori (peste 200) din toată țara, care au la dispoziție și o excelentă sală pentru antrenamentele de forță (20 × 10 m) amenajată pe Cioplea, prin grija I.S.C. Predeal.

Antrenamentele se pot desfășura astfel în cele mai bune condițiuni și rezultatele atleților vor putea fi, desigur, mai bune.

DE CE NU SE ALEARGĂ ȘI PE DISTANȚE NECLASICE ?

Foarte rar vedem, pe programul concursurilor noastre de atletism, trecute alergări pe distanțe neclasice, deși, pentru o variație în pregătire, este bine ca atleții să parcurgă diferite distanțe. Exemple celebre avem suficiente : R. Clarke, G. Roelants, M. Jazy etc.

Într-o situație asemănătoare, se află și specialiștii în probele de decatlon și, respectiv, pentatlon.

Singură, federația mai organizează concursuri de probe neclasice, în rest, nimic.

Și, în acest fel, tabela de recorduri a rămas neschimbată de ani de zile.

Publicăm mai jos recordurile de seniori în probele neclasice, neschimbate, cel puțin din 1969.

SENIORI

500 m	1:02.6	Traian Sudrigean	1957
1 000 m	2:22,0	Gheorghe Ungureanu	1968
2 000 m	5:11,2	Zoltan Vamoș	1965
3 000 m	8:03,4	Andrei Barabaș	1966
15 000 m	46:54,2	Ion Velicîu	1962
20 000 m	1h04:23,6	Ion Pricop	1960
25 000 m	1h23:46,0	Ion Rusnac	1965
30 000 m	1h42:28,6	Alexandru Arnăutu	1967
1 oră	18,736 km	Ovidiu Lupu	1962
2 ore	35 040,96 m	Alexandru Arnăutu	1957
200 mg	23,4	Valeriu Jurcă	1961
Pentatlon	3533 p	Kurt Sokol	1964
4 x 200 m	1:26,5	Dinamo București	1967
4 x 800 m	7:41,3	C.A.U. București	1969
4 x 1 500 m	15:47,4	Echipa națională	1962

SENIOARE

300 m	38,8	Mariana Goth	1968
	38,8	Mariana Filip	1969
600 m	1:30,8	Ileana Silai	1968
1 000 m	2:47,4	Ileana Silai	1968
Triatlon	2552 p	Maria Pandele	1967
4 x 200 m	1:42,0	Echipa națională juniloare	1967
3 x 800 m	6:39,7	Echipa națională	1939

Nu încearcă nimeni ? Așteptăm !

C. M. MUREȘANU

Campionatele mondiale de scrimă

FLORETISTA ANA PASCU, PRINTRE CELE 6 FINALISTE!

VIENA, 10 (prin telefon, de la trimisul nostru special).

Echipa de floretă bărbați a Franței, este noua campioană mondială. În finală, ea a întrecut, cu scorul de 9—7, formația Poloniei, după un meci care, în ultimele asalturi, a stat sub semnul echilibrului. Într-adevăr, la început floretiștii francezi au condus cu 5—0 și se părea că își vor apropia cu ușurință victoria. Apoi, adversarii lor s-au apropiat pînă la 7—5, 8—6 și 8—7. În asaltul **Magnan—Dabrowski,** care a încheiat meciul, trăgătorul francez a abuzat de... coate. Încercînd, pur și simplu, o luptă corp la corp și a cîștigat cu 5—2. În orice caz, echipa Poloniei a fost o învinsă merituoasă, cu atît mai mult cu cît unul dintre floretiști, Kojejowski a evoluat șters, nereușind nici o victorie. Altfel... Este evident însă că la J. O., „4"-ul de floretă al Poloniei, foarte tînăr și alcătuit din elemente de mare talent, va avea un cuvînt greu de spus. Realizatori: **Magnan** și **Noel** cîte 3 v., **Talvard** 2 și **Revenu,** respectiv, **Kaczmarek** 3 v., **Dabrowski** și **Wojda** cu cîte 2 v.

În acest fel, clasamentul final al probei de floretă pe echipe este următorul: 1. **Franța, campioană mondială pe anul 1971,** 2. **Polonia,** 3. **U.R.S.S.,** 4. **Japonia,** 5. **Ungaria,** 6. **R.F.G.,** 7. **ROMÂNIA** (și nu locul 8, cum dintr-o eroare au comunicat organizatorii), 8. **R.D.G.**

Sîmbătă au început întrecerile de sabie pe echipe. În primul meci din serie, trăgătorii români au avut o comportare frumoasă, reușind să întreacă incomoda echipă a Bulgariei cu scorul de 9—7 (3—1, 6—2, 7—5). Cei mai activi dintre sabrerii noștri au fost **Irimiciuc** (5—3 la Spiridonov, 5—1 la Stavrev și Nicolov) și **C. Nicolae** (5—1 la Spiridonov și Nicolov și 5—3 la Stavrev). **Vintilă** a realizat două victorii (5—4 la Spiridonov și 5—0 la Stavrev) iar **Budahazi** a obținut o victorie, cu 5—1 la Spiridonov. Bulgarii au punctat prin **Mihailov** 4, **Nicolov** 2 și **Stavrev.**

Iată și celelalte rezultate din proba de sabie pe echipe, care au fost înregistrate în cursul dimineții: **R.F.G. — S.U.A. 10—6, Polonia — Japonia 12—4, Franța — Olanda 12—4, Ungaria — Australia 15—1, Anglia — Austria 8—8 (64—64 ! ! !).**

În cel de-al doilea meci din grupă, echipa de sabie a României a tras cu cea a Italiei. Datorită unui arbitraj net părtinitor (L. Nedetski, Ungaria) sabrerii noștri s-au enervat, și-au pierdut din ritm și au cedat cu 9—4 (3—1, 6—2, 8—4). Realizatori: *Salvadori* 3, *Maffei, Rigoli* și *A. Montano* cîte 2, respectiv *Budahazi* 2 (5—4 la Maffei și Rigoli), *Irimiciuc* 1 (5—3 la A. Montano) și *C. Nicolae* 1 (5—2 la Salvadori).

Calificată, totuși, în sferturi de finală, echipa țării noastre a tras cu redutabila formație a Poloniei, în fața căreia a pierdut cu 9—3: *Grzegorek* și *Nowara* cîte 3, *Pawlowski* 2 și *Majewski,* respectiv *Irimiciuc* 1 (5—0 cu Pawlowski), *Vintilă* 1 (5—3 cu Majewski) și *C. Nicolae* 1 (5—4 cu Majewski). Echipa României va lupta în continuare pentru locurile 5—8.

Insatisfacția de la sabie a fost compensată, în parte, de comportarea bună a *Anei Pascu,* care a intrat în finala probei de floretă. În semifinala I din care ea a făcut parte, Pascu a înregistrat o primă victorie la suedeza *Palm,* cu 4—2. După aceea, a întrecut-o și pe *Rejtö,* cu 4—3, la capătul unui asalt de kinogramă. În continuare floretista noastră a avut un ușor respiro, lăsîndu-se depășită de poloneza *Urbanska* (2—4), nu însă și de *Masciotta-Sella,* în fața căreia a cîștigat cu 4—2. Cu 3 victorii și cu calificarea asigurată, Ana Pascu și-a îngăduit o economie de efort, în vederea finalei, neforțînd deloc ritmul în ultimul asalt, cu *Gorohova* (0—4).

Din cealaltă semifinală s-au calificat *Szolnoki* (4 v.), *Tordassy* și *Demaille* (ambele cu cîte 3 v.). Au rămas Ragno, Kirkova și Gieselmann.

Așadar, în finala probei feminine de floretă au ajuns trei unguroaice — *Rejtö, Szolnoki* și *Tordassy* —, o sovietică — *Gorohova* —, o franțuzoaică — *Demaille* și o română — *Pascu.*

În rîndurile de față consemnăm un amănunt dureros: *Olga Szabo* s-a înapoiat în țară datorită decesului mamei ei. Ea și-a exprimat, însă dorința de a fi prezentă la întrecerea pe echipe, care începe miercuri, pentru a da un plus de tenacitate „4"-ului nostru reprezentativ. Un gest, care vorbește de la sine...

Sebastian BONIFACIU

Regata internațională Snagov

(Urmare din pag. 1)

T. Tatai (R.P.U.) 4:10,1, 4. I. Patzaichin (România) 4:14,9.

MARIA NICHIFOROV, CIȘTIGĂ DUELUL CU VIORICA DUMITRU

Finala de K1—500 m (f) a reunit, de asemenea, o serie de valori ale caiacului feminin, printre ele mai multe pretendente la un loc pe podiumul campionatelor mondiale europene, cum ar fi P. Setzkorn, I. Pepinghege, J. Loesch, M. Lessner. După jumătatea cursei Setzkorn atacă decis urmată — o surpriză extrem de plăcută pentru noi — de tînăra noastră reprezentantă Maria Nichiforov. Cu foarte puțin înainte de sosire Viorica Dumitru deținea poziția a treia, dar o inexplicabilă slăbire de ritm îi oferă adversarei sale Pepinghege posibilitatea să o depășească.

REZULTATE: 1. P. Setzkorn (R.D.G.) 2:03,9, 2. Maria Nichiforov (România) 2:04,2, 3. Pepinghege (R.F.G.) 2:05,3, 4. Viorica Dumitru (România) 2:06,3.

COȘNIȚĂ — SIMIOCENCO DESCHID SERIA SUCCESELOR NOASTRE

Deși au întîlnit cîteva echipaje de bună valoare cum ar fi cele reprezentative ale R.D. Germane și R.P. Bulgariei, caiaciștii români au dominat autoritar proba de K 2 — 1000 m ocupînd primele două locuri și prilejuind spectatorilor un excelent spectacol sportiv. Echipajul Coșniță — Simiocenco confirmă forma bună arătată în acest sezon și cu victoria de ieri își adaugă în palmares un rezultat important.

REZULTATE: 1. C. Coșniță — V. Simiocenco (România) 3:31,3, 2. St. Pocora—H. Ivanov (Steaua) 3:32,1, D. Neustadt — A. Slatnow (R.D.G.) 3:32,3.

DIN NOU VICTORIE ȘI CÎTEVA EXPLICAȚII...

Finala probei de C2 — 1000 m s-a încheiat cu victoria meritată și, oarecum, scontată a echipajului Danielov—Simionov care pe ultima parte a cursei a găsit resurse să-și păstreze avantajul. O surpriză a constituit-o buna evoluție a canoiștilor bulgari Damianov și Boitchev, clasați pe locul 2, ca și a reprezentanților noștri Calabiciov — Munteanu, după opinia noastră cu încă multe resurse de progres. Unul din echipajele favorite: Patzaichin — Covaliov s-a clasat doar pe locul 4, explicația fiind poate timpul scurt de la refacerea acestui dublu, fie starea de sănătate nefavorabilă pentru Covaliov din ultima vreme.

REZULTATE: 1. G. Danielov — G. Simionov (România) 3:51,5, 2. F. Damianov — D. Boitchev (Bulgaria) 3:52,1, 3. V. Calabiciov — G. Munteanu (România) 3:52,4.

C. Coșniță — V. Simiocenco, după victoria din proba de K2—1000 m.

CAMPIOANELE MONDIALE ÎNVINSE DE DUMITRU ȘI NICHIFOROV

Ne-am gîndit înainte de finală și, desigur, am dorit mult — mai ales după proba de K1 — 500 m, ca reprezentantele noastre să se impună în întrecerea de dublu. Dar, în start se aflau, pe lîngă alte concurente de valoare, caiacistele R. Esser și R. Brauer (R.F. a Germaniei) — campioane mondiale. Fetele noastre au făcut, însă, o cursă remarcabilă, dovedind adevărata valoare a acestui echipaj și marile sale posibilități de afirmare internațională.

REZULTATE: 1. V. Dumitru—M. Nichiforov (România) 1:53,4, 2. R. Esser—R. Brauer (R.F.G.) 1:54,5, 3. M. Grupe—J. Loesch (R.D.G.) 1:55,5.

ECHIPAJELE ROMÂNEȘTI PE PRIMELE TREI LOCURI

În „cursa spectacol", extrem de grea pentru concurenți și, întotdeauna, la fel de dificilă și pentru cronometrori, finala probei de K 4 — 1000 m, am avut satisfacția să vedem urcînd pe podium toate cele trei echipaje românești înscrise în start. A fost o întrecere deosebit de echilibrată în care victoria a revenit echipajului format din Zafiu, Ivanov, Vernescu, Negraia, care a trecut însă prin emoții deoarece cu foarte puțin înainte de sosire, încercînd să păstreze echilibrul bărcii, era gata să se răstoarne.

REZULTATE: 1. Zafiu—Ivanov—Vernescu—Negraia (România) 3:09,6, 2. Coșniță—Simiocenco—Macarenco—Zabara (România) 3:10,0, 3. Sciotnic — Iacob — Roșca — Irimia (România) 3:11,2.

Astăzi, de la ora 14,30, sînt programate finalele la probele de 500 m și 10 000 m.

BALCANIADA DE ȘAH

ATENA, 10 (prin telefon). — Ziua de vineri a fost dedicată partidelor întrerupte. Nu atît pentru că ele ar fi fost foarte multe, ci mai ales fiindcă de rezultatele lor depindea scorul final în meciurile **România — Iugoslavia** și **Bulgaria—Turcia,** foarte importante pentru figurația primelor locuri.

Analiza de acasă a fost — fără nici o excepție — infailibilă și surprize nu s-au produs. Gheorghiu a cedat fără joc la Luboevici, iar Drimer la Vukici. Pavlov n-a putut fructifica pionul în plus deținut în finalul de turnuri cu Marangunici.

O partidă excelentă a cîștigat Ghițescu la Planinci. El a condus foarte energic (cu negrele) un atac la rege și a obligat adversarul la o apărare pasivă, a pătruns cu dama și turnul pe verticala h, forțîndu-i pe puternicul maestru internațional iugoslav la pierderi materiale decisive. Planinci a mai jucat doar cîteva mutări după reluare.

În sfîrșit, Ungureanu a cîștigat finalul cu un nebun în plus la grecul Kazilaris. Rezultatele definitive, după consumarea întreruptelor au fost: **România—Iugoslavia 3-3, România—Grecia 5-1, România—Turcia 5-1, Bulgaria — Turcia 6-0.**

În felul acesta înaintea reuniunii finale de sîmbătă clasamentul era următorul: România și Bulgaria 15 p, Iugoslavia 11, Grecia 6, Turcia 5 (cu toate meciurile jucate).

Ultima rundă a programat întîlnirile România — Bulgaria și Iugoslavia—Grecia.

★

Apropierea din clasament și echilibrul de forțe au dat un caracter îndîrjit luptei. La ora controlului timpului, România conduce cu $2^1/_2$ — $1^1/_2$ în fața Bulgariei (Gheorghiu — Bobotov remiză, Ghizdavu — Pîdevsky 1—0, Radulov — Drimer 0—1, Peev — Pavlov 1—0) iar Iugoslavia cu 1—0 în fața Greciei.

Partidele întrerupte, în urma cărora se va cunoaște cîștigătoarea Balcaniadei șahiste, se reiau astăzi dimineață.

Valeriu CHIOSE

Turneul internațional feminin de șah

STATU QUO ÎN FRUNTEA CLASAMENTULUI

BRAȘOV, 10 (prin telefon). Ieri în cursul dimineții s-au disputat partidele întrerupte din primele două runde. Maestra sovietică Ranniku a realizat cu destulă greutate avantajul de un pion pe care îl avea în partida cu Szota (Polonia), acumulînd astfel al doilea punct.

Irina Cohn (R. F. a Germaniei) a cîștigat la Lia Bogdan, iar a doua partidă pe care o avea de jucat cu Timmer (Olanda) s-a întrerupt din nou. Margareta Juncu a ieșit învingătoare în fața cehoslovacei Vokralova.

După-amiază s-a disputat runda a III-a în cadrul căreia s-au înregistrat următoarele rezultate: Alexandra Nicolau a remizat cu Vokralova, iar Veröci cu Todorova. S-a mai terminat o singură partidă: Szota — Timmer remiză. Restul partidelor s-au întrerupt. În clasament continuă să conducă Alexandra Nicolau și Szusza Veröci cu cîte $2^1/_2$ p fiecare.

Sergiu SAMARIAN

A FOST DEFINITIVAT ITINERARUL FLĂCĂRII OLIMPICE

A fost definitivat traseul pe care îl va parcurge flacăra olimpică în săptămînile care preced deschiderea, la 26 august 1972, a Jocurilor Olimpice de vară de la München.

Conform tradiției, flacăra va fi aprinsă direct de la razele soarelui, în cadrul unei festivități la Olimpia, după care ștafete de alergători o vor purta spre München pe următorul itinerar: ATENA — ISTANBUL — SOFIA — BUCUREȘTI — BELGRAD — BUDAPESTA — VIENA. După cum se vede flacăra olimpică va străbate un traseu care trece prin opt țări.

În turul Franței

MERCKX LUPTĂ PENTRU REDUCEREA DIFERENȚEI

Etapa de ieri a Turului Franței a fost destul de agitată. Caravana ciclistă a parcurs etapa a 12-a **(Orcieres Merlette — Marsilia),** care a măsurat 251 km. Animatorul etapei a fost Eddy Merckx, dornic cu orice preț să reducă din diferența care-l separă de lider. Merckx a evadat din pluton dar a fost ajuns și învins la sprint de italianul Amani, cronometrat în 5h 25:28. În urma lor a sosit un pluton alcătuit din 7 alergători, printre care nu se afla Ocana, purtătorul tricoului galben.

În clasamentul general individual situația este următoarea: conduce spaniolul **Ocana,** urmat de **Merckx** la 7:34, **Zoetemelk** la 8:34, **Van Impe** la 9:20, **Gösta Petersson** la 9:26 etc.

PELÉ VA RĂMÎNE LA F.C. SANTOS

RIO DE JANEIRO, 10 (Agerpres). — Conducerea clubului brazilian de fotbal F. C. Santos a făcut cunoscut că primul său jucător Pele nu va fi cedat clubului parizian St. Germain. După cum se știe, președintele noului club francez, Guy Crescent, declarase că tratativele pentru transferul lui Pele în Franța sînt foarte avansate. Deși condițiile financiare ale echipei franceze erau tentante, Pele preferă să rămînă la clubul F. C. Santos unde a jucat atîția ani.

În momentul de față, „Perla neagră" participă la turnările filmului „La Marcha" („Marșul"), în care deține unul din rolurile principale. El va juca, probabil, pentru ultima oară, în naționala Braziliei, în meciurile ce vor avea loc luna aceasta la Sao Paulo și Rio de Janeiro cu echipele Austriei și Iugoslaviei.

● Disputat la Rosario, meciul internațional de fotbal dintre echipele Argentinei și Paraguayului s-a terminat cu scorul de 1—0 (1—0) în favoarea jucătorilor argentinieni. Unicul gol a fost marcat în min. 17 de Laraignee din lovitură de la 11 m.

CĂLĂREȚII DIN R.D.G. AU DOMINAT CONCURSUL DE LA LEIPZIG

LEIPZIG (prin telefon). În localitate s-a desfășurat un concurs internațional de călărie (proba de dresaj) la care au participat sportivi din Austria, Cehoslovacia, România: și R.D.G. Proba „Sf. Gheorghe", care a deschis concursul, a fost dominată de sportivii țării gazdă care au cucerit primele trei locuri. Iată clasamentul: 1. Müller (R.D.G.) cu Semafor 1 301 p, 2. Köhler (R.D.G.) cu Alfermat 1 297 p, 3. Brockmüller (R.D.G.) cu Maskaron 1 208 p, 4. *Nicolae Mihalcea* cu Domino 1 083 p... 7. *Iosif Molnar* cu Suspin 991 p,... 14. *D. Velicu* cu Peleș 858 p.

Și proba intermediară, desfășurată în două manșe, a fost dominată de aceiași trei călăreți din R.D.G. Reprezentantul nostru Mihalcea cu Domino au ocupat locul 5 cu 979 p, iar Molnar cu Suspin a ocupat atît în manșa I cît și în a II-a locul 7 cu 906 și respectiv 951 p. Ordinea celor 3 clasați: L. Köhler (1221 + 1236 p), 2. Müller (1220 + 1180 p), 3. Brockmüller (1105 + 1182 p).

În proba pe echipe călăreții români nu au prezentat o formație completă, din cauza unor indisponibilități, și au ocupat locul 4 cu 1 448 p. Proba a revenit echipei R.D.G. cu 2 032 p. I-a urmat Austria cu 1 737 p și Cehoslovacia 1 486 p.

sportul în lume

SPORTIVII MONGOLI CINSTESC JUBILEUL REPUBLICII

Alături de toți oamenii muncii, și sportivii mongoli sărbătoresc jubileul de 50 de ani de la victoria Revoluției populare în Mongolia. Cea mai mare manifestare, o adevărată trecere în revistă a sportului din R. P. Mongolă, o constituie cea de-a IV-a ediție a Spartachiadei naționale. Desfășurată în patru etape, spartachiada a demonstrat atît creșterea măiestriei vîrfurilor sportive din R. P. Mongolă, cît și faptul că educația fizică a devenit un fenomen de masă în această țară. În întrecerile din colectivele sportive, în aimak-uri și orașe, în spartachiadele pe asociații a fost consemnat un număr record de participanți: peste 160 000 de oameni. Au fost doborîte 115 recorduri republicane în diferite ramuri sportive.

Finalele Spartachiadei au reunit la start 800 de participanți (învingători în competițiile desfășurate pe aimak-uri și orașe). Ei și-au măsurat puterile în 15 ramuri sportive, inclusiv în sporturi care se bucură de o mare popularitate — lupta națională mongolă și tragerea cu arcul.

Sportivii din R. P. Mongolă participă din ce în ce mai des pe arena internațională. Astfel, numai în ultimele 16 luni, ei au luat parte la peste 80 de competiții internaționale, cucerind zeci de medalii de aur, argint și bronz. Este o dovadă în plus că sportul în R. P. Mongolă ia un tot mai mare avînt, un merit și al întrecerilor celei de-a IV-a ediții a Spartachiadei naționale, care a scos din rîndurile marii mase de participanți noi și noi campioni de valoare.

Tragerea cu arcul este practicată din timpuri foarte vechi în Mongolia. În anii puterii populare, tirul cu arcul a devenit un sport în care tinerii din R. P. Mongolă dețin frumoase rezultate. În fotografie: unul din cei mai buni arcași mongoli, G. Gandbold.

Meciul de atletism Europa—America definitiv anulat

PARIS, 10 (Agerpres). — După cum transmite agenția „France Presse", meciul de atletism dintre echipele Europei și Americii a fost definitiv anulat. Întîlnirea urma să aibă loc la Bonn (la 18 și 19 august), dar tratativele cu societatea vest-germană de televiziune, care trebuia să transmită meciul și să acopere o parte din cheltuieli, nu au dus la rezultatele scontate.

Balcaniada de tenis

O NOUĂ VICTORIE A JUCĂTOARELOR NOASTRE: 3—0 CU SELECȚIONATA GRECIEI

În cea de a treia zi a întrecerilor balcanice de tenis care se desfășoară la Zagreb, echipa feminină a României a obținut o nouă victorie. Jucătoarele noastre au întrecut cu 3—0 selecționata Greciei **(Iudit Dibar — Kalogheropoulos** 6—2, 6—2, **Agneta Kun — Kukouri** 6—0, 6—4, **Dibar, Kun — Kukouri, Kalogheropoulos** 6—2, 6—2). Selecționata masculină a României se află la egalitate (1—1) cu echipa Iugoslaviei. Din cauza întunericului, partida de dublu s-a întrerupt la scorul de 2—6, 13—11, 2—0, în favoarea iugoslavilor. Iată rezultatele partidelor de simplu: **Petre Mărmureanu — Nicola Spear** 9—7, 6—2, 6—2, **Bora Iovanovici — Sever Dron** 6—1, 6—1, 6—0.

În turneul de la München

POHMANN ÎNVINGĂTOR ÎN FAȚA LUI HOLECEK

În sferturile de finală ale turneului internațional de tenis de la München, spaniolul Gisbert l-a eliminat cu 7—5, 1—6, 8—6, 6—2 pe australianul Martin Mulligan, vest-germanul Pohmann a cîștigat cu 2—6, 8—6, 8—6, 7—5, în fața lui Holecek (Cehoslovacia), iar jucătorul maghiar Szoeke l-a întrecut cu 6—4, 6—1, 6—3 pe Orantes (Spania).

TURNEUL DE LA BAASTAD

ÎN „SFERTURI" NĂSTASE L-A ELIMINAT PE PROISY

Tenismanii români Ilie Năstase și Ion Țiriac s-au calificat în finala probei de dublu a turneului internațional de la Baastad. Ei au învins cu 6—3, 6—4 perechea australiană Carmichael, Ruffels. În sferturile de finală ale probei de simplu Ilie Năstase l-a eliminat cu 6—2, 4—6, 6—4, 6—2 pe francezul Proisy. Alte rezultate: Ruffels — Jeamsby (Suedia) 7—5, 6—4, 6—3, J. Leschly (Danemarca) — Barthes (Franța) 6—2, 6—2, 7—5.

Surpriza zilei a furnizat-o spaniolul Manuel Santana, care l-a învins cu 6—2, 4—6, 6—3 6—1 pe americanul Stan Smith, finalistul recentului turneu de la Wimbledon.

SHANE GOULD 4:21,2 pe 400 m liber — nou record mondial

Rezultate excelente în piscina din Santa Clara

În prima zi a marelui concurs internațional de înot de la Santa Clara (California), australianca Shane Gould (15 ani) a stabilit un nou record mondial în proba de 400 m liber cu timpul de 4:21,2 (v. rec. Karen Moras 4:22,6), după ce cu 40 de minute înainte înotase 100 m în 59,3 (!). Alte rezultate excelente (cele mai bune performanțe mondiale ale anului) au mai înregistrat Mark Spitz, Graham Windeatt, Nikolai Pankin și Sue Atwood.

Rezultate tehnice: 100 m liber (b): **Spitz (S.U.A.)** 53,0 Heidenreich (S.U.A.) 53,2, Heckl (S.U.A.) 53,5; 400 m liber (b): **Windeatt (Australia) 4:05,5-record,** White (Australia) 4:06,4, Fassnacht (R.F.G.) 4:07,1, Kinsella (S.U.A.) 4:09,8... 7) Larsson (Suedia) 4:14,6; 200 m bras (b): **Pankin (U.R.S.S.)** 2:25,7, Job (S.U.A.) 2:26,0, Panov (U.R.S.S.) 2:27,8; 200 m spate (b): **McKee (S.U.A.) 2:09,5,** Stamm (S.U.A.) 2:11,0; 100 m liber (f): **Shane Gould (Australia) 59,3,** Kim Peyton (S.U.A.) 60,9, Sandra Nelson (S.U.A.) 60,9; 400 m liber (f): **S. Gould 4:21,2-rec. mondial,** Karen Moras (Australia) 4:26,4, Nancy Spitz (S.U.A.) 4:29,5; 200 m bras (f): **Galina Stepanova (U.R.S.S.) 2:44,7,** Claudia Clavenger (S.U.A.) 2:45,9; 200 m spate (f): **Sue Atwood (S.U.A.) 2:23,2,** Barbara Darby (S.U.A.) 2:23,9, Lynn Watson (Australia) 2:25,5.

RECORD EUROPEAN PE 10 000 m

Ieri, la Portsmouth, cu prilejul meciului de atletism Anglia — Franța, atletul englez **Dave Bedford** a realizat un nou record european pe 10 000 m: 27:47,0 (v.r. **Jürgen Haase** 28:04,4 — 1968 — recordul lumii aparține lui Ron Clarke cu 27:39,4 din 1965). Atleții francezi au cîștigat întîlnirea cu 206,5 p — 201,5 p.

TELEX ● TELEX

Proba de 1000 m cu start de pe loc, din cadrul concursului ciclist de la Tula, a revenit pistardului sovietic Agapov, cu timpul de 1:09,6. În proba de urmărire individuală, a terminat învingătoare echipa U.R.S.S., cronometrată pe 4 000 m cu timpul de 4:41,9.

La tandem a cîștigat cuplul sovietic Agapov-Petrov. În timp ce cursa de semifond cu adițiune de puncte (75 ture) s-a încheiat cu victoria lui Aleksandr Hristenok — 41 p.

■

Echipa masculină de hochei pe iarbă a Poloniei, aflată în turneu în R. D. Germană, a susținut două întîlniri la Leipzig, cu reprezentativa țării gazdă. În primul meci, victoria a revenit cu scorul de 2-1 (1-1) echipei R. D. Germane, iar în cel de-al doilea au cîștigat sportivii polonezi cu 3-1 (3-0).

■

30 de concurenți din 12 țări s-au întrecut în cadrul concursului internațional de motocros de la Halle, contînd pentru campionatul mondial la clasa 250 cmc. Victoria a revenit cunoscutului campion belgian Joel Robert (de patru ori campion al lumii), care s-a clasat pe primul loc în ambele manșe ale competiției.

După disputarea a 8 concursuri, în campionatul mondial conduce Joel Robert pe „Suzuki" cu 87 p, urmat de Mikkola (Finlanda) — 51 p, Andersson (Suedia) — 49 p.

ZIG ZAG fotbalistic

TICHY A SPUS ADIO FOTBALULUI

A devenit un frumos obicei ca iubitorii fotbalului să-și ia rămas bun, în cadrul unei festivități, de la vedetele care se retrag din activitate. Un moment emoționant l-a prilejuit retragerea vechiului internațional Lajos Tichy. Meciul său de adio a fost Honved—Vasas, în cursul căruia Tichy a avut satisfacția să înscrie un magnific gol cu care a asigurat victoria echipei sale, Honved. Clubul, colegii, prietenii săi și federația i-au oferit cu această ocazie cadouri și flori, în aplauzele entuziaste ale spectatorilor.

Tichy are 36 de ani. El a susținut 319 jocuri pentru Honved și 70 pentru echipa națională. În viitor, Tichy va îmbrățișa cariera de antrenor, calitate în care îl va seconda pe actualul antrenor Meszaros.

REGULILE DE JOC ÎN... IMAGINI

De curînd, la Londra a fost pusă în vînzare o foarte interesantă lucrare intitulată „Association Football Laws Illustrated" (Regulile ilustrate ale fotbalului). Autorul, Stanley F. Lover, explică prin intermediul a peste 120 de imagini, însoțite de scurte și simple comentarii, regulile jocului de fotbal. Îndrumările adresate jucătorilor, arbitrilor și conducătorilor de echipe, ca și textele detaliate ale celor 17 articole, care completează lucrarea, fac din aceasta un ghid extrem de util tuturor celor care practică și urmăresc fotbalul. Într-atît încît comisia de arbitraj F.I.F.A. a decis s-o recomande tuturor federațiilor. În Anglia, cartea s-a bucurat de un frumos succes.

CUM SE POATE INTRA FĂRĂ BILET PE „MARACANA"

Faimosul stadion „Maracana" din Rio de Janeiro a intrat în al 21-lea an al existenței sale. Construit în 1950, special pentru campionatul mondial organizat de federația braziliană, imensul stadion a găzduit de atunci aproape 2 000 de meciuri, în medie 100 cu circa 2 500 000 de spectatori pe an. Atracție deosebită a marii metropole braziliene, stadionul este vizitat în cursul săptămînii de turiști străini. În 1970, de pildă, numărul lor a fost de 50 028 de vizitatori străini.

El exercită o atracție miraculoasă, în mod special asupra copiilor, care nu știu ce trucuri să mai inventeze pentru a pătrunde în el în zilele de meci. Directorul stadionului, Abellard Franca, a povestit unui ziarist străin o întîmplare extrem de nostimă în legătură cu „șmecheriile" micilor brazilieni. În 1966, puțin timp după numirea lui în această funcție, Franca a constatat că în fiecare duminică după-amiază primește o telegramă, întotdeauna cu același text: „Succes la meciul de azi", dar fără semnătură. A fost așa de intrigat, încît a început să facă cercetări. Și imediat a remarcat că factorul care-i aducea telegrama este mereu același băiat de vreo 17 ani. Duminica următoare, a pus pe cineva să-l urmărească și — cum a presupus — „factorul", după ce a predat telegrama, s-a dus direct într-o tribună pentru a vedea meciul. Departe de a se supăra, directorul Franca i-a admirat spiritul de inventivitate și l-a recompensat acordîndu-i o legitimație de liberă intrare pe stadion pînă la sfîrșitul sezonului!

CONCURSUL ADIDAS, ÎN PLINĂ DESFĂȘURARE

Devenit tradițional, concursul „ADIDAS" întrunește anual în R. F. a Germaniei (și nu numai acolo) participarea a zeci de mii de copii. O asemenea în timpul exercițiului de lovire a balonului cu piciorul, fără să cadă la pămînt. Curînd vor începe întrecerile interregionale.

cifră este înregistrată și anul acesta. Fotografia înfățișează o secvență dintr-un concurs din prima fază. Cei trei copii sînt

...Și tot anual cluburile descoperă în rîndul micilor fotbaliști pe viitoarele lor vedete.

UN TREN NUMIT... PELÉ

Căile ferate braziliene și-au manifestat dorința de a pune la dispoziția lui Pelé un tren pentru călătoria pe care „perla neagră" o va face de la Santos la Rio, cu ocazia ultimei partide pe care o va juca în echipa națională, la 18 iulie, contra Iugoslaviei.

Trenul va fi compus din 6 vagoane speciale și va opri în toate stațiile de pe parcurs, spre a da prilej admiratorilor marelui jucător de a-l sărbători cu prilejul retragerii. La sosirea la Rio el va fi întîmpinat de ministrul căilor ferate, care va boteza în mod oficial locomotiva trenului cu numele lui Pelé.

AȚI MAI VĂZUT AȘA CEVA?...

O senzațională fază „prinsă" de un fotoreporter norocos, în timpul meciului F.C. Köln—Bayern München, din campionatul vest-german. În luptă pentru balon, Mrosko (Bayern) ajunge, fără să vrea, cu piciorul — ca o sabie a lui Damocles — deasupra capului portarului Soskici (Köln), plonjat să prindă o minge care le-a scăpat ambilor. Riscurile fotbalului...

REVELAȚII ȘI REVENIRI

Campionatul U.R.S.S., întrerupt o perioadă din cauza meciurilor internaționale ale reprezentativei, a fost reluat cu cîteva întîlniri care au subliniat revenirea în formă a campioanei, T.S.K.A. Moscova. Aceasta a avut un start modest, dar după 7—8 etape a început să joace ca în zilele sale de glorie. O contribuție însemnată au avut-o fotbaliștii din „vechea gardă", **Fedotov** și **Kopeikin,** reveniți la forma lor din vremea bună. Alături de ei s-a evidențiat un tînăr jucător, **Dorofeev,** care s-a impus în acest sezon prin joc și eficacitate. El ocupă locul doi, cu 5 goluri, în clasamentul golgeterilor, după 10 etape. Cu acești jucători și cu ceilalți, Ț.S.K.A. a revenit pe primul plan al campionatului.

Redacția și administrația: București, str. Vasile Conta nr. 16; telefoane: centrală 11.10.05, secția corespondenți 11.51.09, interurban 72 și 286; telex: sportrom buc. 180, Tiparul „I. P. Informația", București 40368

PROGRAMUL PROFUND PARTINIC, PROPUS DE TOVARĂŞUL NICOLAE CEAUŞESCU PENTRU EDUCAREA MARXIST-LENINISTĂ A TUTUROR OAMENILOR MUNCII, PRIMIT CU DEPLINĂ APROBARE DE INTREGUL NOSTRU POPOR

SĂ ÎNTĂRIM MUNCA POLITICO-IDEOLOGICĂ ŞI ÎN RÎNDURILE TINERETULUI SPORTIV!

Ca antrenor la clubul Dinamo şi la lotul naţional de caiac-canoe am găsit în propunerile de măsuri un îndreptar preţios pentru activitatea viitoare şi cred că la fel gîndesc şi simt toţi ceilalţi antrenori, din toate ramurile de sport.

Se ştie, de mai mulţi ani, caiaciştii şi canoiştii români obţin succese de prestigiu în cele mai mari competiţii internaţionale, aducînd o contribuţie importantă la afirmarea sportului nostru în lume. Dar, este, oare, deajuns să creştem campioni, fie ei chiar mondiali? Trebuie să spun că şi pînă acum ne-am preocupat în oarecare măsură de educarea multilaterală a tinerilor sportivi şi că nu o dată caiaciştii şi canoiştii români au primit aplauze nu numai pentru performanţele realizate, ci şi pentru comportarea lor remarcabilă, pentru puterea de luptă şi dorinţa de a reprezenta cu toată cinstea culorile ţării. Tot atît de adevărat este însă faptul că în direcţia muncii educative nu s-a făcut atît cît trebuia şi, uneori aşa **cum trebuia**. Au existat, de aceea, concesii făcute pregătirii sau comportamentului, o exigenţă scăzută faţă de tendinţele de vedetism, de superficialitate în antrenamente, de răspundere scăzută pentru îndeplinirea la nivelul cerinţelor a misiunii atît de onorante de a concura ca soli ai sportului românesc.

Propunerile de măsuri ne reamintesc că rolul antrenorilor, al acestor specialişti care lucrează nemijlocit cu o mare parte a tineretului, este mult mai complex şi că performanţa reprezintă doar unul dintre obiective şi nu, aşa cum, din păcate, s-a mai înţeles pe ici-colo, singura răspundere. Înţeleg că ni se cere să acţionăm cu hotărîre împotriva oricăror manifestări de indisciplină, de încălcare a normelor de conviewţuire socială, în direcţia respectului faţă de legile ţării, pentru cultivarea patriotismului, într-un cuvînt să ne ocupăm cu răspundere sporită de pregătirea sportivă, dar şi cetăţenească a tinerilor pe care-i îndrumăm. Ne apare limpede, de asemenea, sarcina de a combate — indiferent de talentul sau performanţele unui sportiv — orice tendinţe de parazitism, de viaţă uşoară, fără muncă.

Este de datoria noastră să răspundem acestor indicaţii de partid cu angajamentul de a milita consecvent pentru traducerea în viaţă a măsurilor menite să asigure, în toate domeniile de activitate, îmbunătăţirea activităţii politico-ideologice, de educare a membrilor de partid, a tuturor oamenilor muncii, la nivelul cerinţelor etapei actuale a construcţiei socialiste, al marilor obiective care stau în faţa partidului şi poporului în făurirea societăţii socialiste multilateral dezvoltate

Radu HUŢAN
antrenor emerit

PENTRU FORMAREA OMULUI NOU, CU O ÎNALTĂ CONŞTIINŢĂ SOCIALISTĂ

Propunerile făcute de tovarăşul Nicolae Ceauşescu, în legătură cu îmbunătăţirea activităţii politico-ideologice, de educare marxist-leninistă a membrilor de partid, a tuturor oamenilor muncii vin să întărească sarcinile tuturor organizaţiilor, privind educarea în spiritul dragostei nemărginite faţă de partidul şi statul nostru.

Asemenea sarcini importante revin şi cluburilor sportive, ca unităţi de perfomanţă în care tineretul trebuie crescut şi educat în spiritul responsabilităţii faţă de muncă, faţă de învăţătură, faţă de pregătire, al respectului faţă de adversar, al unei atitudini civice ireproşabile. Sînt deziderate de împlinit cu atît mai mult cu cît clubul nostru cuprinde elemente foarte tinere, în plină formare, în speţă elevi din şcoli generale, din licee şi din şcoli profesionale, aparţinînd aproape tuturor instituţiilor de învăţămînt din Capitală. Numai educînd aceşti tineri în spiritul măsurilor preconizate de secretarul general al partidului nostru, vom reuşi să le modelăm conştiinţa, să-i formăm ca adevăraţi cetăţeni, cu o personalitate bine definită, ca oameni vrednici să-şi aducă contribuţia nu numai la ridicarea prestigiului mişcării sportive, ci şi la mersul înainte al societăţii noastre.

Ca membru al Partidului Comunist Român şi conducător al unui club de performanţă, îmi exprim întreaga adeziune la documentul adoptat de Comitetul Executiv al C.C. al P.C.R., document ce va determina o şi mai amplă dezvoltare a operei de formare a omului nou, cu o înaltă conştiinţă socialistă, devotat trup şi suflet patriei şi partidului.

TEODOR BOLEA
preşedintele Clubului sportiv şcolar din Bucureşti

UN DOCUMENT STRĂBĂTUT DE O ÎNALTĂ VIBRAŢIE PARTINICĂ

Propunerile de măsuri prezentate de tovarăşul Nicolae Ceauşescu Comitetului Executiv al C.C. al P.C.R. pentru îmbunătăţirea activităţii politico-ideologice, pentru educare marxist-leninistă a membrilor de partid, a tuturor oamenilor muncii constituie un document menit să aducă o contribuţie esenţială la desăvîrşirea personalităţii omului nou, al epocii socialiste.

Acest document istoric ne cheamă să ne sporim continuu combativitatea revoluţionară şi spiritul militant al întregii activităţi pe care o desfăşurăm. Transpunînd în viaţă propunerile făcute de însuşi secretarul general al partidului, cu efortul comun al comuniştilor şi al tuturor activiştilor din mişcarea sportivă, vom reuşi să ridicăm munca noastră la nivelul exigenţelor impuse de continua dezvoltare a conştiinţei socialiste a cetăţenilor patriei.

Fiind sportivi şi în acelaşi timp ca pedagogi, ca specialişti în diverse domenii ale construcţiei socialiste, sîntem hotărîţi să imprimăm activităţilor pe care le desfăşurăm un puternic profil educativ, dînd astfel viaţă spiritului exigent şi realist al politicii partidului nostru, care cere un permanent echilibru între măsurile adoptate şi necesităţile reale ale vieţii noastre sociale.

Echipa de rugby
SPORTUL STUDENŢESC
BUCUREŞTI

SPORTIVI MULTILATERAL PREGĂTIŢI

Am luat cunoştinţă cu profund interes şi aprob întrutotul programul de importanţă covîrşitoare pentru dezvoltarea conştiinţei socialiste, propus de tovarăşul Nicolae Ceauşescu, şi adoptat în unanimitate de către Comitetul Executiv al C.C. al P.C.R.

Ca activist sportiv, ca tehnician care lucrez nemijlocit cu tinerii, am, desigur numeroase prilejuri să constat cît de necesară este dezvoltarea multilaterală a sportivilor, însuşirea de către aceştia a unei culturi şi educaţii solide, pentru făurirea unei personalităţi puternice.

Avem, desigur rezultate bune în judeţul nostru, în această privinţă, dar consider că există încă multe posibilităţi nefolosite pentru pregătirea multilaterală a tînărului sportiv. Este o datorie de onoare să dezvoltăm în cluburile şi asociaţiile sportive, un climat de muncă rodnică, de principialitate, să promovăm spiritul colectiv, cinstea şi curajul, împotriva unor tendinţe de căpătuială, vedetism şi cosmopolitism, ce se mai manifestă uneori în rîndul sportivilor noştri.

prof. Ilie PĂTRUICĂ
preşedintele C. J. E. F. S. Caraş-Severin

PROLETARI DIN TOATE ŢĂRILE, UNIŢI-VĂ!

Sportul

ZIAR AL CONSILIULUI NAŢIONAL PENTRU EDUCAŢIE FIZICĂ ŞI SPORT

ANUL XXVI — Nr. 6752 | 4 PAGINI 30 BANI | Luni 12 iulie 1971

REGATA INTERNAŢIONALĂ SNAGOV

7 VICTORII ROMÂNEŞTI ÎN DECATLONUL NAUTIC

Un scurt respiro după întrecerile din cadrul seriilor disputate duminică dimineaţa, apoi pojarul finalelor, cu cele 10 probe neolimpice, programate în ziua a doua a regatei internaţionale Snagov. Se debutează cu vijelioasa cursă de **K 1 — 500 m bărbaţi**, în prezenţa unei numeroase asistenţe aflată pe mal în această splendidă zi de vară, sau în faţa micului ecran. În marele decatlon nautic iau startul aşii caiacului şi canoei din **Canada, Bulgaria, Cehoslovacia, Cuba, R.D. Germană, R.F. a Germaniei, Polonia, Ungaria, România.**

Aurel Vernescu — cîştigătorul cursei de K 1 — 500 m. Foto: DRAGOŞ NEAGU

Aşadar, finalele au fost inaugurate cu proba de K 1 — 500 m bărbaţi. La startul arbitrului internaţional **Otto Tomiuc** pornesc în cursă 9 echipaje. Cu un finiş prelungit, cîştigă disputa **Aurel Vernescu**, urmat de E. Botez şi K. Heiroth (R.D. Germană). O întrecere interesantă, cu multe „capete de afiş", a fost cursa de **C. 1 — 500 m. Maghiari, Tatai, Wichmann** şi Pfeipfer, aflaţi pe culoarele 1—3, domină proba pînă către sfîrşitul ei, cînd D. Lewe (R.F. a Germaniei) sprintează puternic şi ocupă locul I.

Festivitate de premiere în proba de **K 4 — 500 m fete**. Pe cea mai înaltă treaptă a podiumului urcă, în aplauzele celor prezenţi, echipajul nostru format din **Viorica Dumitru, Maria Nichiforov, Maria Lovin** şi **Paulina Humă**. Este a doua victorie românească realizată, pînă acum, în această ultimă reuniune a regatei Snagov. Succesul a fost obţinut în compania unor redutabile caiaciste din R.D. Germană, R.F. a Germaniei etc. În continuare, asistăm la evoluţia caiacistilor specializaţi în proba de dublu — **500 m.** Încă de la începutul cursei, echipajele noastre se înscriu în fruntea plutonului şi nu vor ceda întîietatea pe tot parcursul întrecerii. Este vorba de dublourile **Dragulschi-Pavel** (locul I), Coşniţă-Simiocenco (poziţia secundă), Zafiu-Negraia şi Scîotnic-Iacob. În rezumat, disputa dominată de sportivii români, care — în acest fel — obţin cea de a treia victorie a zilei.

Ultimele două probe de viteză (**C 2 — 500 m şi ştafeta K 1 4×500 m**) se vor încheia, de asemenea, cu un succes în favoarea caiacului şi canoei noastre. Ne referim la primul loc ocupat de **Danielov-Simionov** în proba de C 2, finală aprigă, de ridicat nivel tehnic. Firesc, prin spectacolul oferit, cursa de ştafetă s-a numărat printre cele mai frumoase întreceri ale regatei. Satisfacţia a fost cu atît mai mare, cu cît pe primele două locuri s-au clasat echipaje crescute pe Snagov. Victoria în această pasionantă întrecere a realizat-o cvartetul **Vernescu — Botez — Sciotnic — Ivanov**, urmaţi de echipajul Simiocenco — Roşca — Iacob — Zafiu.

Start în proba de **C 2 — fond.** Cele 20 de echipaje angrenate în întrecere vor avea de parcurs 10 000 m, într-un tempo susţinut, impus de inepuizabilii **Serghei Covaliov — Vicol Calabiciov.** Într-adevăr, e vremea odihnei fără griji. Dar... nu pentru toată lumea. Alături, cîţiva paşi mai încolo de pajiştea-plajă, în bazinul performerilor, tineri cu caschete colorate migălesc sub îndrumarea cunoscutului poloist Corneliu Rusu la nu ştiu ce tactică, menită să-i facă... spectatori pe viitorii adversari. Sînt juniori mici, născuţi prin '56, urmaşii lui Corneliu Rusu et comp. în arta conducerii mingii prin apă, copii de la Rapid care se pregătesc pentru campionatul de calificare, al cărui start se dă miercuri, dar care se gîndesc — sau visează, cum doriţi — la un itinerar olimpic care străbate globul. „Maestrul" ne recomandă şi cîteva „vedete" — Adrian Şervan şi Gh. Ilie — cu care se şi fotografiază: *„ehei! nu peste multă vreme copiii aceştia vor învinge echipele în faţa cărora noi înclinăm astăzi steagul..."*

Aceeaşi sîrguincioasă muncă de pregătire aveam să găsim pretutindeni în raidul realizat sîmbătă la bazele sportive din Capitală, fie că era vorba de cei ce abia acum încep greul urcuş spre marea performanţă, fie că îi aveam în faţă pe cei ce se află la apogeu. Pretutindeni era evident asaltul spre rezultatele maxime, se simţea adierea Münchenului olimpic.

La sala de la „23 August" am fost martorii unei premiere a gimnaştilor. Deşi pregăteau asiduu exerciţiile libere pentru meciul cu S.U.A. (Constanţa, 22 iulie), băieţii şi antrenorul federal Iosif Mayer au creat o „fereastră" pentru o primă verificare a stadiului în care se află însuşirea noilor exerciţii impuse. În caruselul săriturilor şi al exerciţiilor la aparate se ghicea cu uşurinţă atît rivna orelor de antrenament, cît şi ţelul: Olimpiada. Muşchii-liane se torsionau în ritm alert şi săritura cîştiga în înălţime, în claritate, în corectitudine. Notele — pentru că examenul era notat — şoptite de tehnicieni nu erau de natură să entuziasmeze, dar era vorba fireşte de o exigenţă mai mare, de un început...

Mingea, mingea aceea albă care l-a făcut celebru pe Ilie Năstase, zbura în direcţii nebănuite, catapultată de rachetele minuite cu feminină eleganţă, dar, totuşi, cu herculeană forţă, de fetele lui Aurel Segărceanu, antrenorul lotului de tineret. Pe terenurile de la Dinamo erau şi spectatori la acest matinal antrenament. Probabil rude şi prieteni care urmăreau pregătirile fetelor pentru „Cupa tineretului" care

Hristache NAUM

(Continuare în pag. a 2-a)

ANA PASCU — LOCUL III LA CAMPIONATELE MONDIALE DE SCRIMĂ

Citiţi în pagina a IV-a reportajul trimisului nostru special la Viena, Sebastian Bonifaciu.

ASALTUL MARILOR PERFORMANŢE CONTINUĂ!

● Premiera gimnaştilor ● Ultimul antrenament ● Cu gîndul la Maribor
● Helsinki via Oslo ● Urmaşii lui Corneliu Rusu ● Pentru un tricou galben...

E neobişnuit de cald afară pentru această vară capricioasă. La Ştrandul Tineretului, fete frumoase şi băieţi, parcă dăltuiţi de sculptori clasici, fac plajă, îşi bronzează trupurile tinere. E vacanţă! Într-adevăr, e vremea odihnei fără griji. Dar... nu pentru toată lumea. Alături, cîţiva paşi mai încolo de pajiştea-plajă, în bazinul performerilor, tineri cu caschete colorate migălesc sub îndrumarea cunoscutului poloist Corneliu Rusu la nu ştiu ce tactică, menită să-i facă... spectatori pe viitorii adversari. Sînt juniori mici, născuţi prin '56, urmaşii lui Corneliu Rusu et comp. în arta conducerii mingii prin apă, copii de la Rapid care se pregătesc pentru campionatul de calificare, al cărui start se dă miercuri, dar care se gîndesc — sau visează, cum doriţi — la un itinerar olimpic care străbate globul. „Maestrul" ne recomandă şi cîteva „vedete" — Adrian Şervan şi Gh. Ilie — cu care se şi fotografiază: *„ehei! nu peste multă vreme copiii aceştia vor învinge echipele în faţa cărora noi înclinăm astăzi steagul..."*

Aceeaşi sîrguincioasă muncă de pregătire aveam să găsim pretutindeni în raidul realizat sîmbătă la bazele sportive din Capitală, fie că era vorba de cei ce abia acum încep greul urcuş spre marea performanţă, fie că îi aveam în faţă pe cei ce se află la apogeu. Pretutindeni era evident asaltul spre rezultatele maxime, se simţea adierea Münchenului olimpic.

La sala de la „23 August" am fost martorii unei premiere a gimnaştilor. Deşi pregăteau asiduu exerciţiile libere pentru meciul cu S.U.A. (Constanţa, 22 iulie), băieţii şi antrenorul federal Iosif Mayer au creat o „fereastră" pentru o primă verificare a stadiului în care se află însuşirea noilor exerciţii

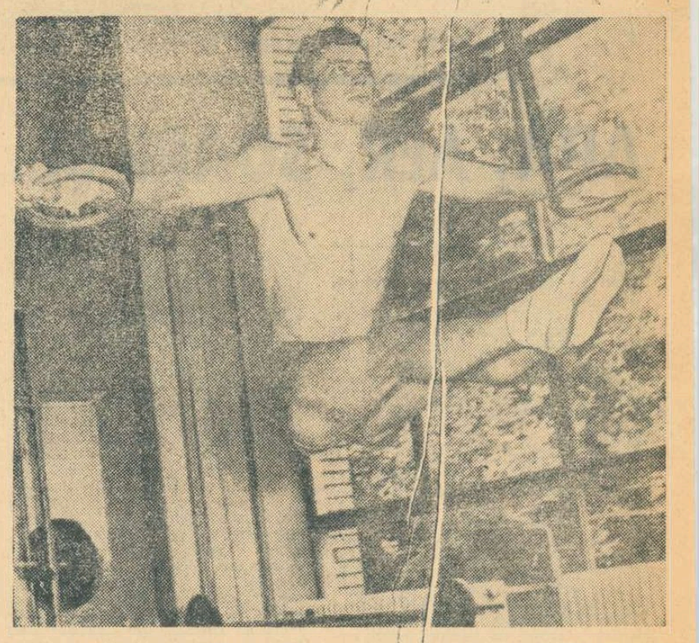

Toate străduinţile pentru însuşirea corectă a exerciţiilor Foto: T. MACARSCHI

PRIN LOCURILE DE ODIHNĂ ŞI AGREMENT LA SFÎRŞIT DE SĂPTĂMÎNĂ

APĂ, AER, SOARE ŞI... NORI (ÎN ORGANIZARE)

Termometrele au indicat, în sfîrşit, multe grade peste zero. Sfîrşit de săptămînă fără ploaie. Ştrandurile, locurile de agrement, pădurile au fost invadate de mii de oameni, în goană după apă, aer, soare, după clipele de reconfortare pe care ţi le oferă darnic, natura...

Iată motivul pentru care am considerat necesar să însoţim pe doritorii de mişcare şi sport la Snagov-sat, la ştrandurile din Capitală, la campingurile de la Bucov, Păuleşti sau la Predeal, pentru a vedea în ce măsură oaspeţii s-au bucurat din plin de ospitalitatea gazdelor.

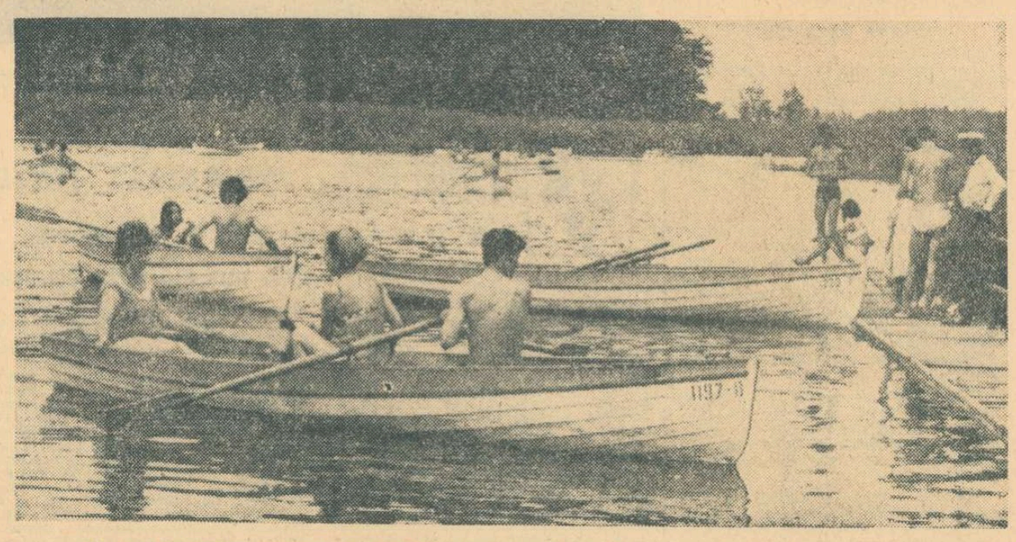

O mult aşteptată escapadă în împărăţia lacurilor de la Snagov, avînd la orizont liziera răcoarei.

COCHET PERIMETRU SPORTIV

Supapă duminicală a cazanului citadin încins de arşiţa verii, plăminul mereu încărcat la bateriile naturale ale pădurii şi lacului, atît de aproape de Bucureşti prin kilometrii lesne înghiţiţi de autoturisme şi, totuşi, atît de departe prin imaginea sa de staţiune de odihnă, complexul turistic de la Snagov-sat constituie unul din locurile preferate ale bucureştenilor la sfîrşit de săptămînă.

Nu ştiam însă, dacă amatorul de mişcare şi sport, de recreere activă, poate găsi acolo un teren adecvat cu o dotare corespunzătoare. Iată ce am căutat la Snagov-sat o dată ce bolidul pe patru roţi ne-a lăsat în preajma pitorescului motel. Aici l-am şi găsit pe şeful complexului Snagov, **Alexandru Dochiţa**, investit de cinci ani de către I.H.R. Ambasador, gospodar al acestor locuri pitoreşti ce se întind pe 30 de hectare.

Şi în timp ce privirea cuprindea nisipul plajei, lacul, liziera pădurii însolit colorată de puzderia corturilor şi a maşinilor aflate în parking, ni s-a spus că doritorul de mişcare şi sport are la dispoziţie cîte două terenuri de volei şi baschet (cu zgură), un teren de tenis, un microcomplex cuprinzînd un teren de minigolf cu 28 de piste, bowling mecanic şi joc de baschet mecanic şi, bineînţeles, mardle bazin de înot, renovat în acest sezon. Pentru că lacul presupune barca, debarcaderul — aflat în administrarea I.C.A.B. — oferă ambarcaţiuni cu motor şi visle. Iar centrul de închiriere din incinta complexului posedă mingi, jocuri de table şi remy şi saltele (insuficiente, deocamdată, ca număr, după cum recunoaştea tov. Dochiţa).

Îmbietor tablou, să recunoaştem. Să-i privim, deci, îndeaproape, amestecîndu-ne printre ei 12.000 de vizitatori ai acestei aşteptate duminici fără ploaie (mulţi, recrutaţi dintre „băştinaşii" găzduiţi în cele 45 de căsuţe ale campingului).

Pe terenul de volei — nemarcat — animaţie deosebită. Joc îndîrjit între echipe alcătuite ad-hoc şi mulţi nemulţumiţi pe margine că n-au loc în teren. **„De ce nu mergeţi pe celălalt teren?"** — întrebăm. **„Pentru că nu mai există altă plasă de volei!"**, răspunde scurt tehnicianul Vlad Popescu de la I.D.E.B., ca unul familiarizat cu locurile. Ambele terenuri de baschet fără amatori. Să fi fost de vină pietrele şi zgura colţuroasă de pe margini? **„Facem faţă cu greu îngrijirii zecilor de hectare numai cu 20 de oameni**, ne spune tov. Dochiţa. **Mai ales că de luni pînă joi nu ne putem ocupa decît de curăţenie, iarba, plaja şi pădurea fiind înţesate de „amintiri"**. Cea mai mare afluenţă, firesc, în bazin, poarta de intrare în lac. **„Nu ar fi stricat un instructor de înot, chiar şi pentru maturi"** — este de părere prof. Constantin Păciulete.

Oricum, însă, plusurile sînt evidente în acest cochet perimetru sportiv, atestînd preocupare pentru odihna activă a celor ce preferă Snagovul.

JOCUL CU MINGEA STRICT INTERZIS!

Ce poate face un bucureştean care nu posedă autoturism — pentru a pleca în afara Capitalei — sau unul pentru care Snagovul, Buda sau Cernica sînt prea departe, dar vrea totuşi să se bucure cîteva ore de aer, apă şi soare? Va alege, desigur, unul din ştrandurile aflate — să zicem — în centru: Floreasca, Tineretului, sau oricare altul.

Simbătă dimineaţa, o vreme cu „cer

Raid-anchetă realizat de
Paul SLĂVESCU
Modesto FERRARINI
Emanuel FĂNĂNEANU
Traian IOANIŢESCU
Foto: **Vasile BĂGEAC**

(Continuare în pag. a 2-a)

Parcurgînd un asemenea itinerariu la sfîrşit de săptămînă, redactorii noştri s-au întîlnit cu sportul (în formele sale diverse) şi cu organizatorii ai sportului, firesc, pentru că niciodată în decursul anului mişcarea şi dorinţa de a petrece cîteva ore în aer liber nu te îmbie mai mult ca în sezonul estival. Ce am desprins din raidul nostru anchetă?

● Ponderea mare a tineretului printre zecile de mii de oameni care şi-au petrecut timpul liber în locurile vizitate a promovat sportul şi mişcarea pe primul plan al orelor de odihnă.

● S-a resimţit peste tot necesitatea unui cadru organizat care să poată oferi doritorilor terenuri, materiale sportive necesare, ghizi şi instructori. Nu se mai poate concepe un loc modern de recreare şi agrement fără un minimum de amenajări sportive.

● Iniţiativele — munca patriotică a tineretului le poate lesne scoate la iveală! — dar şi întreţinerea bazelor sportive existente, pot asigura în aceste oaze de sănătate, suportul necesar sportului.

Atletele noastre au realizat victoria în meciul cu OLANDA şi FRANŢA

UDENN 11 (prin telefon). O căldură sufocantă (termometrul arată 32 de grade la... umbră) a constituit un adversar teribil de incomod pentru atletele din cele trei reprezentative (**Olanda, Franţa şi România**) prezente în întrecere pe micul stadion din această localitate de vreo 40 000 de locuitori. Pînă la urmă, transpirînd serios, fetele au izbutit totuşi să învingă aerul încins şi să ofere spectatorilor dispute atractive, unele soldate şi cu cîteva rezultate cu totul remarcabile, mai ales dacă ţinem seamă şi de faptul că tot concursul s-a desfăşurat pe o pistă de zgură, astăzi din ce în ce mai puţin utilizată în competiţiile internaţionale.

Fetele noastre au avut o comportare — de ansamblu — admirabilă reuşind să se impună în faţa unor adversare destul de puternice şi să obţină victoria în ambele întîlniri: ROMÂNIA—OLANDA 69—66 p, ROMÂNIA—FRANŢA 72—63 p, OLANDA — FRANŢA 78—57 p.

Între victoriile individuale vom consemna pe cele înregistrate de **Valeria Bufanu**, neînvinsă în acest sezon pe 100 mg, **Ileana Silai** la 800 m, **Lia Manoliu** la disc, care a întrecut-o pentru prima oară în acest an pe Argentina Menis, **Cornelia Sălăgean**, una dintre cele mai vechi atlete ale noastre, care a încheiat concursul aruncătoarelor de greutate pe locul doi, dar cu un rezultat de 16,54 m — nou record republican, superior cu un centimetru vechiului său record din 1964!

Iată acum rezultatele tehnice înregistrate: **100 m**: van den Berg (O) 11,5, Taillez (F) 11,6, Ruth (O) 11,9, Meire (F) 12,1, Goth (R) 12,2, Anghel (R) 12,5; **200 m**: van den Berg (O) 23,3, Ruth (O) 23,7, Meyer (F) 24,1, Goth (R) 24,3, Besson (F) 24,3, Anghel (R) 26,0; **400 m**: Surgraf (O) 53,9, Martin (F) 54,1, Bădescu (R) 54,5, Braha (O) 54,8, Noirott (F) 55,5, Monoranu (R) 55,9; **800 m**: Silai (R) 2:03,2, A. de Lange (O) 2:05,0, van den Stelt (O) 2:05,6, Duvivier (F) 2:10,8, Andrei (R) 2:11,7, Convhomma (F) 2:13,6; **1500 m**: Gommers (O) 4:26,2, Linca (R) 4:26,7, Sultez (F) 4:27,0, Baciu (R) 4:27,2, Grimbergen (O) 4:28,1, Varriest (F) 4:28,9; **100 mg**: Bufanu (R) 13,3, Schoebel (F) 13,7, Andre (F) 13,9, S. Delanghe (O) 14,3 Enescu (R) 14,3 Moogendoţn (O) 15,0; **înălţime**: Popescu (R) 1,80 m, Bonci (R) 1,71 m, Garrido (F) 1,68 m, Bouma (O) 1,68 m, Collineau (F) 1,65 m, van Doorn (O) 1,60 m; **lungime**: Vintilă (R) 6,02 m, Salamon (R) 5,94 m, Moogendotn (O) 5,73 m, Leduc (F) 5,72 m, Bantagny (F) 5,69 m, de Lange (O) 5,49 m; **greutate**: van Noorduyn (O) 17,87 m — record, Sălăgean (R) 16,54 m — record, Cioltan (R) 14,81 m, Falk (O) 14,25 m, Maurel (F) 13,56 m, Bleny (F) 13,54 m; **disc**: Manoliu (R) 58,22 m, Menis (R) 58,02 m, de Bryn (O) 49,16 m, Jery (F) 46,76 m, Pierrotti (F) 45,92 m, van Vagheningen (O) 44,64 m; **suliţă**: Jardat (F) 49,76 m, Prodan (R) 49,10 m, Peneş (R) 46,94 m, Tuyer (O) 44,00 m, Malaert (F) 40,36 m, Kuya (O) 40,10 m; **4x100 m**: Olanda 46,2, Franţa 46,4, România 46,5; **4x400 m**: Olanda 3:40,4, Franţa 3:49,5, România 3:59,0.

Florian LASLĂU

ILEANA SILAI

ciclism

ŞTEFAN LAIBNER —

A IV-a PERFORMANŢĂ MONDIALĂ A SEZONULUI

Reîntors de la Leipzig şi Karl Marx-Stadt — unde i-a însoţit la concursurile internaţionale de viteză pe pistarzii *Ştefan Laibner* şi *Florian Negoescu* — antrenorul MIRCEA MIHĂILESCU a acceptat cu amabilitate o discuţie pe tema *„ce şanse îi întrevedeţi campionului şi recordmanului la 1 000 m cu start de pe loc, Ştefan Laibner?"*

— Mai întîi, ne-a spus interlocutorul nostru, vreau să subliniez că, deşi erau obosiţi, cei doi sportivi români au folosit concursurile din R.D. Germană pentru a acumula experienţă şi a-şi îmbunătăţi pregătirea. Stînd de vorbă cu antrenorii şi specialiştii din cele 11 ţări participante — au fost reprezentate Europa, America şi Australia — am reuşit să alcătuim un clasament al celor mai bune performanţe mondiale ale sezonului în proba de 1 000 m cu start de pe loc, care arată astfel:

1:08,80 — Kravţov (Uniunea Sovietică)
1:08,81 — Trentin (Franţa)
1:09,60 — Sartori (Italia)
1:09,90 — LAIBNER (ROMÂNIA)
1:10,0 — Kucirec (Cehoslovacia)
1:10,15 — Van Doren (Olanda)

— Aşadar, Ştefan Laibner deţine al IV-lea timp al sezonului. Ce perspective îi întrevedeţi pentru sezonul care urmează?

— Am convingerea că prin antrenamente intense, St. Laibner va putea realiza sub 1:09,0 şi că la campionatele mondiale — în cazul cînd îi va fi acordat acest credit — va obţine pe pista de la Varese un loc între primii 10.

— Şi pentru 1972?

— O creştere firească a performanţei. El va putea realiza sub 1:08,5 şi un loc în primii 6 la Jocurile Olimpice de la München...

— Pe ce vă bazaţi cînd faceţi aceste afirmaţii?

— Pe calităţile lui Laibner. El are viteză — a realizat în condiţii nefavorabile 11,5 s pe 200 m, forţă şi rezistenţă în regim de viteză. La acest ultim capitol trebuie să lucrăm intens în perioada care urmează, el fiind cel mai susceptibil de îmbunătăţire. În plus, elevul meu este de o exemplară seriozitate şi sîrguinţă, pătruns de sentimentul că poate şi trebuie să facă mari performanţe.

— Nu ne rămîne decît să urăm succes „tandemului" Ştefan Laibner — Mircea Mihăilescu!

H. N.

natație

M. SLAVIC: „NICIODATĂ N-AM LUCRAT ATÎT DE TARE CA ÎN ULTIMELE LUNI"

Pe campionul şi recordmanul sprinterilor români l-am întîlnit ieri la bazinul Dinamo, cu cîteva ore înainte de a pleca în R.D. Germană, unde va avea o nouă ocazie de a-şi măsura posibilităţile şi ambiţiile cu cei mai buni înotători de pe continent. Era evident marcat de eforturile depuse în ultimele săptămîni la antrenament, cu faţa puţin trasă, dar cu privirea liniştită.

„Am rămas dator suporterilor mei spunea Marian Slavic. **în iarnă, n-am înregistrat rezultatele pe care le scontam şi, mai mult, m-am trezit cu o suspendare foarte neplăcută. Credeam că dacă sînt campion îmi pot permite orice; am fost trezit însă la realitate de o manieră la care nu mă aşteptam. Faptul m-a mobilizat la maximum. Pot să vă spun, fără nici o reţinere, că am lucrat în mai şi iunie ca niciodată. În toate ţările, mai ales tinerii, progresează aproape incredibil. Nu vreau să rămîn în urma lor.**

— Ce ţi-ai propus pentru actualul sezon?

— În zilele următoare voi avea cîteva concursuri de prima mînă. Nu ştiu, e greu să-mi dau seama, la ce rezultate mă pot aştepta în aceste întreceri, mai ales că nu m-am odihnit de loc pentru starturile respective. Dar, deocamdată, performanţa mă interesează mai puţin; dorese, în primul rînd, să lupt pentru locuri fruntaşe şi, în funcţie de acest scop, îmi voi face cursele atît la Berlin, cît şi la Leipzig sau Bolzano. Dacă totuşi vă interesează, pot să vă spun că sînt capabil să înot 1500 m liber (n-am făcut-o niciodată pînă acum) în 17:30,0—17:40,0.

— Vei încerca şi alte probe decît cele în care te-ai consacrat?

— Sprintul înainte de toate, cel mult şi 400 m în materie de crawl. În al doilea rînd — cursele de mixt. Cred că voi realiza trei noi recorduri naţionale.

— Ce părere ai despre principalele competiţii ale anului?

— Balcaniada o cîştigăm sigur. Iar dacă Oprităescu, Micläuş şi Adam ajung la 56,0 pe 100 m, Costa va reveni la forma sa obişnuită şi vom avea un „delfin" de un minut, intrăm în prima grupă a „Cupei Europei". Ar fi însă prea frumos...

— a. v. —

ASALTUL MARILOR PERFORMANŢE CONTINUĂ!

(Urmare din pag. 1)

debutează la sfîrşitul săptămînii viitoare la Maribor. În fiecare minge lovită cu sete, fetele văd şi un salt spre podium, o treaptă urcată spre celebritatea lui Billie Jean King. Numele viitoarelor vedete? Florenţa Mihai, Virginia Ruzici, Călina Adriana, Mariana Simionescu.

Pe aleile de la Dinamo se aflau şi rutierii lui Nicolae Voicu. Ambiţionaţi de performanţa lui Ştefan Laibner, fac antrenamente şi... calcule. *„Dacă... dacă la Balcaniada de la Sofia* (n.n. vineri) *cîştigăm medaliile de aur în proba de contratimp pe echipe şi dacă mergem 2h.10:00 ne trimite oare la „mondiale"?"*. Glasul este al lui Vasile Teodor, dar gîndul este al tuturora. Nu mai puţin preocupat, dar mai stăpîn pe sine, antrenorul Nicolae Voicu le cere lui Vasile Teodor, Constantin Grigore, Teodor Puterity, Alexandru Sofronie, Vasile Selejan şi celorlalţi să mărească ritmul de alergare. Aşa vor ieşi şi... calculele! Şi, noi „porţii" de zeci şi zeci de kilometri sînt înghiţite cu înfocare, chiar cu un fel de îndîrjire. Dacă Merckx poate fi înfrînt, baremurile oare de ce n-ar putea fi învinse?

Dar atleţii, ei unde or fi oare? Nu prea departe. La Tineretului, străvechiul leagăn al sportului nostru. Îi găsim acolo pe Gh. Stănel şi elevii săi. Cronometrul se roteşte necontenit, în timp ce cuiele lasă urme adînci pe zgură. Nici un zgomot nu tulbură această cavalcadă spre performanţă. Un semn înseamnă încă un tur sau două, o legănare a mîinii realizarea timpului propus, alta — precipitată — mărirea ritmului. **Stănel ne reaminteşte că trei dintre băieţii lui vor pleca luni (n.r. astăzi) la Oslo** pentru a participa la un concurs ce începe miercuri. Cefan — la 3 000 m obstacole, Puiu — la 400 m şi Raţoi — la 400 mg. Dar ceilalţi, ceilalţi care muncesc cu aceeaşi nestăvilită ambiţie? *„Sînt atîtea concursuri, şi deasupra tuturor baremurile pentru „europenele" de la Helsinki..."* — ne spune Stănel cu un suris viclean de oltean veritabil...

În locuri şi la ore mai puţin obişnuite pentru spectatori, sportivii noştri continuă să se pregătească pentru marile bătălii cu performanţele record. În plin sezon estival, cînd vacanţa îşi etalează braţele-i molatice pentru a te cuprinde în îmbrăţişarea ei caldă, odihnitoare, „zeul sport" continuă să triumfe adunîndu-şi zilnic credincioşii în templul său, stadionul. Spectatorul de mîine, bronzat de soarele litoralului, va aplauda cu entuziasm performanţa fără să-i cunoască taina naşterii, migala zilelor de încordare, de nereuşite şi repetări pînă la automatizare. Dar totul va fi frumos, pentru că tînărul sau tînăra sportivă ştiu să lupte pentru triumful frumosului.

Atleţii rapidişti la antrenament pe „Tineretului".

Foto: M. FELIX

MOTO

TRAIAN MACARIE (METALUL BUCUREŞTI) — PERFORMERUL ETAPEI A IV-a A CAMPIONATULUI DE VITEZĂ

CÎMPINA, 11 *(prin telefon, de la trimistul nostru).* Un public entuziast, cifrat la aproape 10 000 spectatori, a asistat timp de cîteva ore la întrecerile etapei a IV-a a campionatului republican de viteză pe circuit. La start s-au aliniat peste 90 de alergători din Bucureşti, Ploieşti, Baia Mare, Reşiţa, Piteşti şi alte centre din ţară, care şi-au disputat întîietatea în cadrul a şase clase, pe un traseu lung de 2 100 metri, cu 7 viraje, dintre care două deosebit de dificile.

Ca şi în etapa precedentă, principalii candidaţi la titlurile de campioni s-au prezentat într-o formă sportivă bună. În cursele rezervate maşinilor de la clasele 70 şi 175 cmc, cunoscutul motociclist şi antrenor *Tr. Macarie* (Metalul Buc.) a reeditat succesele din etapa a doua a competiţiei, cîştigînd ambele probe de o manieră care a impresionat pe spectatori. Numeroase aplauze a cucerit şi colegul său de club *Vasile Szabo* care a condus cu autoritate pînă aproape de sfîrşitul cursei clasei 250 cmc, cînd o defecţiune la aprindere l-a obligat să abandoneze. De asemenea, un reuşit spectacol a prilejuit duelul de la clasa pînă la 500 cmc dintre *Gh. Ion* (Oţelul Galaţi), *V. Szabo* (Metalul Buc.) şi *Florian Ştefan* (Locomotiva Ploieşti), încheiat cu victoria lui Gh. Ion care, după o serie de insuccese, reintră în lupta directă pentru tricoul de campion. S-au mai remarcat *Tudor Popa* şi *D. Vasilescu* (ambii de la Metalul Buc), *Al. Cristea-Ionescu* (Oţelul Galaţi), şi *W. Hirschwogel* (C.S.M. Reşiţa) care s-au numărat printre animatorii întrecerii. Au fost însă şi alergători care s-au prezentat cu o pregătire sumară şi au concurat pe maşini nepuse la punct. Clasamentele etapei: 70 CMC: 1. *Traian Macarie* 8 puncte, 2. D. Vasilescu 6 p, 3. G. Seucheustein (C.S.M. Reşiţa) 4 p; 125 CMC: 1. *T. Popa* 8 p, 2. Al. Cristea-Ionescu 6 p, 3. T. Boda (Motorul Baia Mare) 4 p; 175 CMC: 1. *Tr. Macarie* 8 p, 2. M. Covacs (U.R.A. Tg. Mureş) 6 p, 3. D. Vasilescu 4 p; 250 CMC: 1. *Fl. Ştefan* 8 p, 2. V. Hirschwogel 6 p, 3. Al. Cristea-Ionescu 4 p; PÎNĂ LA 500 CMC: 1. *Gh. Ion* 8 p, 2. V. Szabo 6 p, 3. St. Florian 4 p; ATAŞ: 1. *St. Csorbaşi+I. Csorbaşi* (U.R.A. Tg. Mureş) 8 p, 2. T. Macsai+A. Witinger (Motorul Baia Mare) 6 p, 3. D. Wendzel+N. Cioboată (Voinţa Sibiu) 4 p. În clasamentele generale după patru etape conduc: 70 CMC — M. Dinescu (Energia Cîmpina) 19 p; 125 CMC — T. Popa (Metalul Buc) 28 p; 175 CMC — Tr. Macarie şi D. Vasilescu (ambii Metalul Buc.) cîte 24 p; 250 CMC — Fl. Ştefan (Locomotiva Ploieşti) 22 p; PÎNĂ LA 500 CMC — Fl. Ştefan 28 p; ATAŞ — T. Macsei+A. Witinger (Motorul Baia Mare) 28 p.

Traian ANDRONACHE

SE APROPIE FINALELE CAMPIONATELOR NAŢIONALE

Continuă fazele preliminare ale campionatelor naţionale de înot la diferite categorii. În ultimele concursuri s-au înregistrat următoarele rezultate:

REŞIŢA. Almer 17:40,4, Wetterneck 18:52,1 la 400 m liber; Z. Oprităescu 2:11,3 la 200 m liber; Lavinia Donia 1:17,7 şi Mariana Giurcă 1:19,1 la 100 m spate; Siegrid Slecian 5:22,0 şi Julieta Mirosu 5:25,7 la 400 m liber; Rodica Petruică 3:05,8 la 200 m bras; Ioana Sporea 1:18,6 la 100 m delfin; Judit Huniadi 1:30,8 la 100 m spate.

BUCUREŞTI. Copii **categ. A:** A. Zahiu 63,2—100 m liber şi 1:15,2—100 m spate; T. Furtunescu 1:13,0—100 m delfin; Liliana Stoicescu 1:12,8—100 m liber; Liliana Bancu 1:32,1—100 m bras; Raluca Stănescu 1:22,8—100 m spate; **categ. B:** I. Sveţ 69,0—100 m liber şi 1:18,5—100 m spate; M. Oncescu 1:31,0—100 m bras şi 1:32,7—100 m delfin; Minola Vasiliade 1:12,2—100 m liber şi 1:22,2—100 m delfin; Iarmila Zvolenski 1:34,3—100 m bras; **categ. C:** M. Pruteanu 35,8—50 m liber; U. Kamili 48,5—50 m bras; K. Dozer 40,4—50 m spate; Carmen Nişulescu 37,3—50 m liber şi 47,4—50 m delfin.

7 ÎNOTĂTORI BUCUREŞTENI CONCUREAZĂ LA BERLIN

Ieri au părăsit Capitala plecînd la Berlin un grup de 7 înotători bucureşteni de la Steaua şi Clubul sportiv şcolar. Ei vor concura marţi şi miercuri în cadrul tradiţionalului miting internaţional organizat de Comitetul olimpic din R.D. Germană, iar joi vor lua startul la Leipzig. Grupul este alcătuit din Marian Slavic, Adrian Adam, Mihai Nicodim, Octavian Resler, Gheorghe Lupu, Agneta Şterner şi Georgeta Cerbeanu.

DUPĂ ETAPA A III-a, ION BOBÎLNEANU CONDUCE ÎN CAMPIONATUL DE DIRT-TRACK

ARAD *11 (prin telefon).* Astăzi s-a desfăşurat la Arad, pe pista Indragara, etapa a III-a a campionatului republican de dirt-track. Inaugurată numai cu o săptămînă în urmă printr-un concurs amical, pista de viteză pe zgură din Arad a oferit condiţii bune pentru pretenţioasa întrecere.

După disputarea manşelor etapei a III-a, cu participarea a 14 sportivi de la Metalul Bucureşti, Voinţa Sibiu şi Vagonul Arad, primul loc în campionatul republican de dirt-track este deţinut de *Ion Bobîlneanu (Voinţa) cu 36 p*, urmat de *Ion Marinescu (Metalul Bucureşti) cu 31 p* şi *Cornel Voiculescu (Metalul Bucureşti) cu 28 p.* De la Vagonul Arad o comportare bună a avut Ion Lăzărescu, care în mai multe manşe a sosit pe locul doi.

Gh. NICOLAIŢĂ-coresp

atletism

REZULTATE NOTABILE ÎN ÎNTRECERILE JUNIORILOR III

CONSTANŢA 11 *(prin telefon, de la corespondentul nostru).* Duminică de dimineaţă un soare puternic îşi trimitea sulităle-i de foc deasupra oraşului, obligîndu-te să cauţi umbră sau... apa mării. Şi totuşi pe această căldură toridă, stadionul 1 Mai radiind ca un adevărat cuptor — tinerii atleţi participanţi la campionatele republicane ale juniorilor III au uitat de arşiţă, de sete şi de dorinţa unei băi liniştitoare. Cu toţii s-au avîntat în întreceri pentru a obţine rezultate cît mai bune, pentru a cuceri victoria şi o dată cu ea, tricoul de campion al ţării.

În aceste condiţii destul de grele rezultatele micilor atleţi pot fi considerate ca fiind mulţumitoare. Să nu uităm, de pildă, că în reuniunea a doua a competiţiei au fost înregistrate patru noi recorduri ale ţării.

Iată acum cîteva dintre rezultatele înregistrate: FETE: *300 m:* D. Bursuc (C.S.S.) 43,1, E. Stîrschi (Steaua) 43,2, V. Găzdaru (Şc. Sp. Galaţi) şi D. Melinte (Dinamo) 43,6; *80 mg:* M. Stoica (S.S.A.) 12,3 — nou record, G. Sava (L.E.A. C-lung) 12,8, D. Scarlat (Met.) 12,9; *4×80 m:* S.S.A. 41,5, C.S.S. 42,0, Lic. 2 Iaşi, Steaua şi Şc. Sp. Ploieşti 42,4; *înălţime:* M. Kepetz (S.S.A) 1,58 m — nou record, G. Niţă (Lic. B.P. Hajdeu Buzău) 1,54, Cl. Parcaş (Lic. 2 Iaşi) 1,50 m; *suliţă:* Gh. Dumitru (Şc. Sp. Codlea) 30,64 m, El. Ciobanu (Şc. Sp. Codlea) 29,20 m; BĂIEŢI: *300 m:* V. Dumitrescu (Şc. Sp. C-ţa) 37,2, W. Krauss (Şc. Sp. Braşov) 37,6, M. Preda (Şc. Sp. Reşiţa) şi S. Tăgoi (Lic. 2 Braşov) 38,0; *200 mg:* R. Ordeanu (Mureşul Tg. M.) 28,0, G. Kurutz (Rapid) şi I. Lascău (Şc. Sp. Reşiţa) 28,9; *4×80 m:* Şc. Sp. Constanţa 36,8 — nou record, C.S.S. 37,4, Lic. B. P. Hajdeu Buzău şi Şc. Sp. Ploieşti 37,8; *3 km marş:* I. Călineaţă (Dinamo) 14:41,6, G. Uceanu (Viitorul) 15:18,8, D. Mihai (C.S. B. Mare) 15:21,8; *lungime:* I. Victor (Şc. Sp. C-ţa) 6,48 m, Tr. Cichi (S.S.A) 6,18, Gh. Stelea (Lic. B.P. Hajdeu Buzău) 6,11 m... S. Ştefan (C-ţa) 5,57 m — nou record pentru copii I; *prăjină:* I. Dumitru (Şc. Sp. Ploieşti) 3,40 m, L. Toth (Şc. Sp. Oradea) 3,10 m, L. Mînecan (C.S.S.) 3,00 m; *greutate:* V. Grigore (C.S. Brăila) 15,44 m, C. Cluplea (C.S. Brăila) 14,34 m; *ciocan:* N. Bîndar (Viitorul) 53,30 m; *suliţă:* M. Meşter (Şc. Sp. Oradea) 57,84 m, I. Marian (C.S. Piteşti) 49,44 m. Marţi vor avea loc întrecerile de tetratlon şi pentatlon.

Cornel POPA

APĂ, AER, SOARE ŞI... NORI (ÎN ORGANIZARE)

(Urmare din pag. 1)

variabil", cum ar spune meteorologii, fapt pentru care nu am putut înregistra un aflux deosebit de cetăţeni. Ne aflăm la strandul Floreasca II. Sîntem plăcut impresionaţi de curăţenia şi ordinea care domneşte în jur, ceea ce dovedeşte că „stăpînii" strandului sînt buni gospodari. Totuşi... În apropierea noastră cîţiva tineri se interesează unde ar putea găsi o mîncare. Este ora 11,30 şi chioşcul de închiriat obiecte — datorită îmbolnăvirii gestionarului — este închis. Un anunţ invită pe eventualii solicitatori să se deplaseze la Floreasca I. De la administratorul strandului, Mihai Petrescu, aflăm că acest chioşc stă ferecat de o săptămînă. Întîmplarea face ca în momentul vizitei noastre să se afle în control şi tov. Eugen Popescu de la Direcţia generală gospodărie comunală. Împreună cu dînsul chemăm la telefon sediul cooperativei Deservirea. Sîntem asiguraţi, de şeful serviciului organizare-prestări, Luciu Purcăreanu, că în două ore problema va fi rezolvată. Într-adevăr, nu după mult timp, dintr-o maşină sînt descărcate mai multe obiecte: şezlonguri, parasolare, două bărci pneumatice şi mingi. Din păcate însă observăm scris cu litere mari: „Jocul cu mingea interzis". Tov. Eugen Popescu ne consolează, spunînd că pînă la 20 iulie se vor amenaja două terenuri de volei, handbal, un portic de gimnastică, se vor instala mai multe balansoare şi un tobogan. Aşa cum s-a prezentat strandul Floreasca, sîmbătă, în ziua vizitei noastre a reieşit pregnant (cu completările necesare şi cu unele mici retuşuri, la care adăugăm şi ţinuta responsabilului bufetului) că acolo unde se îmbină în mod armonios organizarea şi buna gospodărire se creează un cadru plăcut, reconfortant.

Duminică, o zi care se anunţă fără probleme meteo. Drept pentru care autobuzele sînt luate cu asalt. După o „baie de aburi" coborîm dintr-un „31" la Tineretului. Amatori de strand în cele 5 bazine de n-ai unde să arunci un ac. Centrul de închiriere funcţionează din plin, la cele 6 mese de tenis este o vie activitate. Cetăţenii care s-au instalat la mesele bufetului se străduiesc să „evite" atacurile voleibaliştilor amatori. Citim un anunţ: „Jocul cu mingea pe plajă este strict interzis. Pentru practicarea jocurilor cu mingea, administraţia strandurilor pune la dispoziţie terenurile de gazon şi terenurile de volei şi baschet din spatele cabinelor". Ne deplasăm acolo. Nu există! Sînt în schimb noi terenuri de tenis. Ce facem atunci cu cei ce vor să joace volei sau baschet?

20 000 DE VIZITATORI — NICI UN TEREN SPORTIV!

Sîmbătă am înnoptat la Ploieşti. Am găsit loc de odihnă la modernul camping din parcul Bucov, cel mai căutat de ploieşteni în aceste zile. Dimineaţa, odihniţi, am petrecut cîteva ore plăcute pe marginea lacului (a cărui apă era despicată de peste 30 de bărci), la grădina zoologică, la terenul de handbal, stăpînit de mai multe echipe alcătuite ad-hoc.

— Fără teama de a greşi, ne spunea tovarăşul Gheorghe Crăciun, şeful complexului Pescăruş, **cred că astăzi se va bate recordul de amatori de iarbă verde. Este o zi splendidă. De obicei duminica ne vizitează circa 20.000 de cetăţeni. Astăzi ne-am pregătit pentru mai mulţi oaspeţi. Îmi pare rău, însă, că nu am reuşit să găsim înţelegere la organele locale de resort pentru rezolvarea citorva lucruri strict necesare celor care vin să se relaxeze după o săptămînă de muncă".**

Am aflat astfel de la interlocutor că întreprinderea de transporturi pune insuficiente autobuze pe traseu, iar în cursul săptămînii sînt atît de rare încît ţi se taie pofta de plimbare. În tot parcul nu există nici un telefon public, iar alimentarea cu apă şi curent se defectează adeseori. De asemenea, se simte nevoia unor terenuri de volei, tenis şi a unei popicării în aer liber, sporturi mult solicitate de cei care vin aici să se distreze. Sperăm că şi cei vizaţi au luat notă de aceste doleanţe...

Am pornit apoi spre pădurea Păulești, despre care auzisem lucruri interesante. Şi realitatea nu le-a dezmînţit: răcoare, aer curat, linişte. Cu ce noutăţi debutează această duminică pentru amatorii de iarbă verde? S-a deschis hanul Prahova cu 1.000 de locuri la mese, s-au instalat bărci pentru copii, s-au renovat aleile şi se află în stare de finisare noile căsuţe de la camping. Spre regretul iubitorilor de sport n-au apărut încă mult doritele terenuri sportive. Văzîndu-i pe prietenii mişcării în aer liber cum se joacă cu mingea printre pomi, te întrebi: agrement înseamnă aci restaurantele şi diferitele chioşcuri de cofetărie şi răcoritoare? Poate că tinerii ploieşteni, de numele cărora se leagă atîtea frumoase amenajări, vor transforma prin muncă patriotică locurile nefolosite din pădurile Păulești şi Românești, aflate la cîţiva kilometri de oraş, în terenuri de sport. E o sugestie!

DOAR EXCURSII?

La Predeal, cînd vîrful Postăvarului este acoperit de nori, „vine sigur ploaia". Sîmbătă şi duminică el şi-a păstrat însă fruntea senină, aşa că oaspeţii sosiţi aici la odihnă au avut la dispoziţie timp frumos. Pe platoul din faţa gării, şefa biroului de turism Predeal, Adela Stancu, a venit „pe teren" atît sîmbătă cît şi duminică. Fiindcă în ambele zile, dimineaţa şi după amiaza — în organizarea biroului — au plecat cu autobuzul excursioniştii la Poiana Braşov şi Postăvarul: 80 sîmbătă şi tot atîţia duminică. **„Cereri au fost mai multe,** ne-a spus şefa biroului, **dar n-am avut decît un autobuz. Aşa că am limitat mult înscrierile. Au mai fost organizate însă alte excursii cu trenul..."**

Ne-am convins că aşa era. Grupuri de oameni veseli au plecat din Predeal cu trenul spre puncte care le-au permis ascensiuni la Cota 1400, cabana Vîrful cu Dor, cascada Urlătoarea ş.a.

Agitaţie mare a domnit în cele două zile — de fiecare dată la 9 dimineaţa — în faţa Casei de cultură. Aici, printr-un simplu afiş, s-au anunţat încă de la începutul săptămînii excursii pentru iubitorii de drumeţie la cabanele Susai şi Piriul Rece. Şi amatori au fost peste 200. **„Oameni care iubesc turismul,** ne spunea, duminică la prînz, Valentin Mihai, metodist al Casei de cultură. **Şi ei n-au regretat drumul greu pînă la minunata terasă de la cabana Cerbul. După circa 20 km parcurşi pe jos, toată lumea era bine dispusă şi existau solicitări să organizăm şi în viitor astfel de excursii colective".**

Desigur, ar mai fi multe de spus despre modul în care şi-au petrecut timpul oamenii muncii aflaţi la Predeal. N-au fost nori în cele două zile, dar au fost... puncte negre. Biroul de turism a făcut înscrieri pentru excursii cu autocarul care — ocupat — a fost înlocuit cu un autobuz mic (ceea ce a creat nemulţumiri la toate cele patru plecări); pe terenul de fotbal şi atletism nu puteai intra decît dacă acceptai să fii amendat pentru... îndrăzneală, iar terenul de volei al şcolii era în refacere (de altfel, singurele din staţiune); la dispoziţia miilor de oameni din Predeal a fost o singură plasă de volei (dar nicăieri nu erau stîlpi) şi o minge cu care, ne-a spus metodistul casei de cultură, **„pot juca şi fotbal, dar descălţaţi".** Deci cadru natural minunat, vreme splendidă, bunăvoinţă din belşug, dar inventivitatea lipseşte.

Cînd ţi-ai parcat maşina în apropiere, partida de volei se poate desfăşura în voie...

Iată o parte dintre jucătoarele din lot la unul din ultimele antrenamente efectuate în sala Floreasca. De azi, tinerele baschetbaliste îşi mută tabăra pregătirilor la Satu Mare, locul de desfăşurare a Balcaniadei.

Foto: V. BAGEAC

baschet

JUNIOARELE ŢINTESC TITLUL BALCANIC

● Anul trecut au pierdut locul 1 din cauza aruncărilor... libere ● Prof. Gh. BENONE nu concepe să piardă vreun meci ● La Satu Mare, pregătiri deosebite

Elevii sînt de mult în vacanţă. Studenţii vor începe şi ei în curînd... odihna. Cu toate acestea am mai găsit tineri, care de la ultimele răspunsuri orale sau lucrări scrise nu au cunoscut, încă, repaosul. Este vorba de lotul reprezentativ de junioare, care de la 15 iunie urmează un plan de pregătire, minuţios alcătuit, în vederea participării echipei noastre la Balcaniada de baschet, junioare ce se va disputa la Satu Mare în perioada 23—25 iulie.

Pornit pe urmele lor, reporterul a găsit acest mănunchi de sportive în sala Floreasca din Capitală. Tinerele baschetbaliste sînt prezente zilnic aci şi nu precupeţesc nici un efort pentru a ajunge la o formă optimă în întrecerea celor mai bune junioare din Balcani. Cînd am pătruns sub bolta sălii ne-a întîmpinat doar zgomotul mingilor lovite în parchet şi panou, precum şi comenzile celor doi antrenori: profesorii **Gheorghe Benone** şi **Gabriela Both.** „Elevele" execută docile indicaţiile celor doi tehnicieni. Ele fac nenumărate alergări, opriri în 2 şi 3 timpi, schimbări de direcţie, sprinturi, driblinguri, aruncări la coş din alergare precum şi multe, foarte multe aruncări libere. Asupra intensităţii ultimului procedeu, antrenorul Gheorghe Benone precizează: **„Anul trecut, în Bulgaria, am pierdut meciul cu echipa gazdă şi deci locul I, din cauza aruncărilor libere... considerate drept cele mai uşor de executat. Dar, după cum s-a văzut, nu a fost aşa. Bulgaria a cîştigat întîlnirea respectivă cu 60—54, o diferenţă de 6 puncte, dar elevele mele au ratat atunci 26 de asemenea... şanse! De aceea, încercăm acum să evităm surprizele neplăcute. Deci, după cum se vede, sute, mii de asemenea aruncări libere vor fi executate pînă la primul fluier de la Satu Mare. De altfel, datorită sprijinului federaţiei, şi înţelegerii manifestate de antrenorii care au dat jucătoare lotului (şi vreau să mulţumesc pe această cale profesorilor Sigismund Ferencz (Rapid) şi Constantin Dinescu (Şc. sportivă 2 Buc.), pregătirile s-au desfăşurat în condiţii excelente şi, ca atare, nici nu pot concepe ca echipa noastră să nu se claseze pe locul 1 la această ediţie a Balcaniadei".**

Lotul dispune de elemente bine dotate fizic şi tehnic. Unele jucătoare, deşi foarte tinere, cum sînt: **Tatiana Rădulescu** (1,74), **Viorica Balaj** (1,77), **Maria Roşianu** (1,71), **Doina Buga** (1,82), **Liliana Rădulescu** (1,80) au peste 150 de meciuri la activ! Deci nu se mai poate vorbi despre lipsă de experienţă... Acestora li s-au adăugat după o selecţie riguroasă, alte tinere baschetbaliste talentate: **Doina Prăzaru** (1,83), **Rodica Goianu** (1,84), **Luiza Tall** (1,73), **Rodica Capotă** (1,79), **Stela Petra** (1,78), **Diana Mihalic** (1,73), **Ildiko Vilany** (1,73), **Aurora Constantinescu** (1,72), **Mariana Andreescu** (1,86). Din acest lot se remarcă prin conştiinciozitatea la antrenamente V. Balaj, I. Vilany, M. Roşianu D. Prăzaru. Dar şi despre celelalte, antrenorii au numai cuvinte de laudă.

De la Satu Mare ne-au parvenit veşti deosebit de îmbucurătoare. Organele sportive locale au pus la punct, în cele mai mici amănunte, toate detaliile legate de organizarea în oraşul de pe malul Someşului a acestei importante competiţii internaţionale. De altfel, baschetbalistele din lotul nostru naţional şi-au mutat, de la 11 iulie, centrul de pregătire la Satu Mare.

Sperăm ca evoluţiile tinerelor noastre jucătoare să fie la înălţimea eforturilor ce s-au făcut şi se vor face în continuare, pentru ca măiestria lor sportivă să ajungă la un înalt nivel. Balcaniada care va începe la 23 iulie va constitui prima piatră de încercare pentru ele, primul examen de maturitate. Avem convingerea că testul, deşi dificil, poate fi trecut cu succes de talentatele baschetbaliste ale generaţiei actuale.

Paul IOVAN

HIPISM

RAPORT ÎNVINGĂTOR, DAR...

Ultima alergare înaintea derbyului din 25 crt. — repetiţia generală. Premiul de încercare — s-a soldat cu victoria, oarecum previzibilă, a lui Raport, după o cursă simplistă. Olăniţa, avantajată de ordinea startului, a condus ostilităţile, talonată pe ultima mie de metri de cîştigător, şi numai intervenţia în finiş a lui Gînd, printr-un atac decisiv, i-a adus locul al doilea!...

Care ar fi concluziile care se impun după această probă? Mai întîi una de ordin... psihologic! În ultimii ani, nici un învingător al „Premiului de Încercare" (Corbu — Sora — Fănişor — Talaz) n-a parvenit să cîştige derbyul, ci numai cai sosiţi al doilea (Izvin, Arena, Talion). Apoi, după părerea noastră, Gînd n-a fost verificat decît în contact direct cu învingătorul! Este cert că Raport se arată ca un cal dintr-o bucată, adică un element care dezvoltă o acţiune constantă de la plecare pînă la sosire. Ca să-l poată contracara, Gînd va trebui încercat pe parcurs cu ruperi ale ritmului, deoarece — fără a fi fondist — se pretează cel mai bine pentru porţiuni acţionate cu „schimbătorul de viteză" adică să-şi poată crea o poziţie favorabilă la intrarea în linie dreaptă din care să-şi dezvolte la finiş poanta de viteză. Că va fi aşa şi nu altfel, asta rămîne de văzut peste două săptămîni!...

Excepţional s-au comportat, în ansamblu, caii antrenaţi de către campionul Mircea Ştefănescu, care de altfel au şi terminat învingători în trei probe. Pe poziţii foarte firave, în conformitate cu regulamentul, au fost şi victoriile lui N. Simion cu Răzoraş şi Somnoroasa!

Rezultate tehnice: 1. Hemon (N. Gheorghe), Honda, Rendaş, 46,5, 2. Răzoraş (N. Simion) Tăciunaş, Mojica, 43,5, 3. Sadea (I. Ivan), Masca, Delfin, 35,7, 4. Hibrid (T. Dinu), Menta Semet, 30,8, 5. Satira (M. Ştefănescu), Torino, Jargon, 40,2, 6. Săraca (I. Bănică), Huluba, Martin, 29,4, 7. Raport (G. Avram); Gînd, Olăniţa, Cuc, 27,5, 8. Stăjac (T. Marcu), Florid, Mizantrop, 28,1, 9. Somnoroasa (N. Simion), Energetica, Sufertaş, 43,3.

Niddy DUMITRESCU

fotbal

NICI ÎN VACANȚĂ MINGEA N-A FOST UITATĂ

REPORTAJ estival

Cînd credeam că reportajul nostru ciné-vérité se va sfîrși cu Cavai, portarul căutat mai mulți kilometri pe plajă, ne întîlnim cu dr. Mircea Ciortea, medicul dinamoviștilor bucureșteni. El, împreună cu soția, lîngă un cort cam... inoportun în absența soarelui, noi — cum vă mărturiseam în prima parte a raidului nostru — fără obișnuitele ustensile, creionul și bloc-notesul, dar gata pregătiți să înregistrăm și cel mai insignifiant cuvînt despre fotbal, atît de prețios, în aceste zile de totală vacanță în sportul cu balonul rotund,

— Sînteți cu echipa ?

— Mai sînt pe aici doar cîțiva jucători. De azi a venit și antrenorul Nicușor, cu familia. Locuiește la „Felix". N-avem program. Fiecare în... vacanță.

— Cît stați?

Progresul a venit in corpore la mare, dar, și aici, în centrul atenției s-a situat Raksi, fotografiat împreună cu fetița și soția

— Încă puțin. În jur de 20 iulie trebuie să fim cu toții la Predeal. Reluăm pregătirile.

— Aveți vreun jucător accidentat în echipă?

— Doar ceva mici leziuni, mă refer la Nelu Nunweiller. În rest, toată lumea bine. Oricum, prea puțină vacanță. Se vorbește atîta de pregătire științifică, de refacere psiho-fizică după un sezon atît de încărcat... De-abia aștept reuniunea cu antrenorii și cu medicii să le spun și eu punctul meu de vedere și să-i întreb cum devine cu acea perioadă de trei săptămîni de odihnă obligatorie. Faceți și dv. o socoteală: pe 4 iulie am jucat finala Cupei, pe 19 iulie adunarea. Cînd se reîncarcă bateriile? Și fotbaliștii profesioniști beneficiază de cel puțin o lună de pauză. În acest timp, să n-audă, să nu vadă balonul....

Cînd să părăsim plaja, zărim un sombrero mexican. Imediat ne gîndim la Guadalajara și la... șansa noastră de reporteri. Ne apropiem cîțiva pași și-l „depistăm" pe Andrei Tudose, masorul naționalei și al Progresului. Semn că prin apropiere.... Prin apropiere, antrenorul Peniță Moldoveanu, de unul singur. Băieții (Progresul a venit în corpore la mare ; au o tabără de corturi) sînt la masă. Antrenorul a rămas la soare, deși e poate cel mai bronzat de pe plajă. Discutăm de toate, dar înțelege repede că tot la fotbal vrem să ajungem și aduce discuția spre Progresul. Calm, optimsit.

— Am auzit că aveți doi puști la tineret ce n-a văzut... Progresul !

— E vorba de Gheorghe Georgescu și Gheorghe Dinu. Primul, tot atacant, e mai talentat decît Năstase. Și mult mai muncitor. Dacă se va pregăti în continuare cu aceeași seriozitate va ajunge departe, departe. Și Dinu e foc de talentat. O să-i vedeți pe-amîndoi curînd !

— Pentru că veni vorba de „curînd". Credeți că vă poate împiedica cineva să reveniți curînd, adică la anul, în divizia A?

— N-are cine ! O să vedeți.

Omul cu sombrero, neastîmpăratul „François", cum îi spun apropiații, își aprobă din cap, în treacăt, maestrul și dispare după... un foc. Sus, spre terasa dinspre Belona îl zărim pe Sălceanu, și... pe aici ne e drumul.

...Bronzat și nu prea, Sălceanu n-are liniște nici pentru o pepsi. Mai întîi îl oprise un tînăr negricios : **„Măi, tu ești din Pașcani, joci fotbal, nu-i așa?"** Sălceanu își reamintește de un fost concetățean, schimbă cu el cîteva vorbe, după care, zărindu-ne, ne întîmpină cu acel dulce grai moldovenesc din cărțile lui Creangă : **„Vă invit diseară la un pește făcut la mezerie. Eu mă ocup de el !".** Amînăm partida de pește pentru o zi cînd ambele tabere vor fi libere și „angajăm" extrema dinamovistă într-o cursă de opinii.

— Mulțumit de campionatul care s-a încheiat ?

— Noi sîntem, am cîștigat titlul, doar ! Eu, însă, puteam da mult mai mult. M-au necăjit și accidentările alea nesuferite.

— Ce se mai aude pe aici, pe plajă?

— Se spun multe. Unul pleacă, altul vine, zvonuri.... Dar dumneavoastră știți mai multe. Ce se mai aude pe la București?

— Ce să se audă ! S-au stabilit datele pentru jocurile din preliminariile olimpice cu Danemarca : 10 octombrie la Copenhaga, 21 mai '72 la București.

— Dacă-i nea Tinel antrenor (n.r. Valentin Stănescu) **ne calificăm ! Are un dar nemaipomenit să te convingă că ești mai bun decît adversarul și trebuie să cîștigi. Așa a fost și la Tirana.**

Aflăm că Mustățea are nuntă duminică (n.r. ieri) la Satu Mare, că mulți se gîndesc la eliminarea echipei cehoslovace Spartak Trnava. și, în sfîrșit, că echipa (mai concret Andrei, Cavai, Constantinescu, Stoenescu, Sandu Gabriel, Nuțu și Dobrău), plus antrenorul Nicușor se află la hotelul Felix.

Căutăm Felixul. Pe drum, ne orientează Grama, fundașul Progresului. La hotel, de cum întrebăm de antrenorul Nicușor, băiatul de la recepție, Mircea Andronie, fost baschetbalist la juniorii Rapidului, azi dinamovist devotat, intuiește calitatea noastră și ne ajută să-l descoperim pe antrenor.

„Abia azi am sosit de la București pentru puțină odihnă". ne întîmpină antrenorul dinamoviștilor.

— Și noi nu vă dăm nici aici pace...

— A, nu ! Îmi face plăcere. La adăpost de emoția punctelor e mai ușor să discuți despre fotbal.

— Cît adevăr e în zvonul privitor la o eventuală nouă conducere tehnică a echipei Dinamo? Se vorbește de un cuplu Nicușor-Nunweiller III.

— Nu știu nimic, vă rog să mă credeți. Nu cunosc intențiile colegului meu Traian Ionescu. Și-apoi, după părerea mea, Nelu mai poate să joace. Echipa mai are nevoie de el...

— Apropo de echipă, mai vin ceva jucători la Dinamo?

— Bine zis. Avem ceva semnături, dar nu știm cu cîți sorți de izbîndă. Apoi, sincer să fiu, unele tentative au fost și din partea noastră. Una, recentă, a eșuat.

— Cu cine ?

— Năstase, de la Progresul

— N-a fost de acord partea adversă ?

— Ba da, dar a dorit să-i dăm pe altcineva în loc.

— Pe cine ?

— Pe... Dumitrache. Ce să mai spunem ?

— Cum apreciați tragerea la sorți? Ce ziceți de Spartak Trnava?

— E o echipă bună, dar nu și invincibilă. În dubla partidă cu noi, o avantajează doar faptul că joacă mansa a doua acasă. Dacă, însă, ai noștri se asigură din primul tur... Ce zici Stoenescu? ...Stoenescu se afla și el lîngă noi. Coborîse. între timp, din camera lui și, firește, îl tenta convorbirea. **„Ce să zic ? Dacă ne pregătim bine, nu sîntem învinși dinainte nici la Trnava. Așa că..."**

Stoenescu coborîse, deci la timp. Fără să vrea ne furnizase și o încheiere la reportajul nostru ciné-verité.

Gheorghe NICOLAESCU și Mircea M. IONESCU

Foto : D. NEAGU

Grup-Progresul, cu antrenorul P. Moldoveanu și masorul Tudose, cel cu sombrero, în mijloc

Sălceanu (dreapta) și Cavai sau o „repriză" de deconectare nu strică...

NEGRI, CA DRACII...

— Și cum merg antrenamentele ?.

— Sînt foarte tari.

— Lucrați mult ?

— De la opt și jumătate la unsprezece...

— Întotdeauna numai dimineața ?

— Întotdeauna. Antrenorul spune că o muncă adevărată începe dimineața.

— Și cît timp lucrați efectiv în aceste două ore și jumătate ?

— Tot timpul.

— Bine, dar nu se poate sprinta fără pauze.

— E adevărat, dar antrenorul are vicleniile lui. După o jumătate de oră de sprinturi la deal și la vale, *ne acordă o pauză de zece minute, cînd trebuie să jucăm baschet. Pentru mine e și mai greu. Eu încep întotdeauna exercițiile, ca model, pentru că, se spune, sînt primul sau al doilea tehnician al echipei.*

— Aveți un teren bun ?

— Nu. Ne antrenăm pe zgură. La terminarea lucrului sîntem negri, ca dracii.

— De ce nu vă antrenați pe gazon ?

— Gazonul e pentru meci. Și-apoi, se spune că această senzație de chin pe zgură te face să fii mai vesel la joc.

— Ce faci după antrenament ?

— Mă duc acasă. Sînt mort de oboseală. Trebuie să mă culc. Apoi mă duc la masă. Am un mic restaurant la doi pași.

— Desigur că ai o foame de lup ?

— Am o foame de lup, dar mănînc ca un miel.

— De ce ?

— Din cauza greutății. După ce m-a văzut prima dată la joc, antrenorul m-a întrebat : „Ce înălțime ai ?" I-am răspuns : 1,72. „Și greutatea ?" 72. A tăcut cîteva secunde și mi-a spus : „Asta-i o greutate excelentă pentru un logodnic care se plimbă seara cu iubita". Dumneata, însă, ești fotbalist și nu poți depăși 67. Am încercat să-i răspund : „Bine, dar eu mă simt"... A încheiat discuția, spunînd : „La acest capitol nu mă interesează părerea jucătorilor".

— Nu prea e blînd antrenorul tău.

— De loc. O dată m-am zvîrcolit toată noaptea, din cauza unor dureri de stomac. Dimineața, am rugat un coechipier să mă motiveze pentru absența la antrenament. A doua zi, am aflat că absența a fost motivată, dar că mi s-a dat o amendă mare. L-am rugat pe antrenor să-mi spună de ce sînt amendat. Mi-a explicat calm : „Un fotbalist răspunde de menu-ul pe care și-l alege".

— Și ce mănînci, în fond ?

— Mănînc foarte puțin.

— Te saturi ?

— Nu, dar m-am obișnuit.

— Am impresia că te-ai îngrășat, totuși, în ultimele zile.

— Da. În această scurtă vacanță, am adăugat patru kilograme.

— Și ce faci ?

— Le dau jos. La primul cîntar am să am, sigur, 67 de kilograme.

— Cum îți merge jocul ?

— Aș vrea ca în ziua meciului cu Cehoslovacia să prind forma din partida cu St. Etienne, cînd am înscris două goluri și am primit o frumoasă ofertă din partea lui Albert Batteux, cel mai cunoscut antrenor al Franței.

— Cum îți spun francezii, Ioane ?

— La început îmi spuneau Jean, dar i-am învățat să-mi spună Ion. În schimb, nimeni nu reușește să-l pronunțe pe î de la Pîrcălab...

Ioan CHIRILA

FLACĂRA ROȘIE A CÎȘTIGAT „CUPA UNIREA TRICOLOR" PENTRU ECHIPE FEMININE

Deși asociația sportivă Unirea Tricolor nu a asigurat condiții de desfășurare dintre cele mai bune (pentru care-i acordăm circumstanțe atenuante, fiind la prima acțiune organizată și nevînd o bază sportivă proprie), competiția feminină dotată cu „Cupa Unirea Tricolor" a consemnat o reușită din punct de vedere fotbalistic. Cele cîteva sute de spectatori, prezenți pe terenul III al stadionului Constructorul, au palpitat ca la... un meci masculin, au asistat la faze spectaculoase, au văzut goluri frumoase, lovituri de penalty (transformate și netransformate). Dintre cele patru echipe participante s-au detașat două : Flacăra roșie (antrenor G. Barasch) și Unirea Tricolor (antrenori M. Tufan și N. Chirilă), care, cu cîteva jucătoare talentate în formații, au frumoase perspective. După patru ore de întreceri (s-au jucat 6 meciuri a cîte 30 de minute, ciasamentul întocmindu-se pe baza golurilor înscrise) s-au înregistrat următoarele rezultate : **Flacăra Roșie — Țesătoriile reunite 6—0, Unirea — U.M.B. 2—0, Țesătoriile reunite — U.M.B. 1—0, Unirea — Flacăra 1—1, U.M.B. — Flacăra 0—2, Unirea — Țesătoriile reunite 0—1.** Astfel, trofeul pus în joc a fost cucerit de echipa FLACĂRA ROȘIE cu 9 goluri. S-au remarcat jucătoarele: Florica Stegaru și Didina Șerbezeanu de la Flacăra roșie, Maria Delicoi și Tanța Dincă de la Unirea Tricolor.

C. D. NEGREA

„CUPA DE VARĂ"

Iată cîteva rezultate ale meciurilor disputate ieri în „Cupa de vară" :

CIMENTUL BICAZ — CEAHLĂUL P. NEAMȚ 1—2 (0—0). Golurile au fost realizate de Contardo (min. 49), Zaharia (min. 50) pentru Ceahlăul, Chelaru (min. 85) pentru Cimentul. A arbitrat C. Angheliu — P. Neamț. **(St. Ghimpe,** coresp.).

VICTORIA FLOREȘTI — CARAIMANUL BUȘTENI 1—0 (0—0). Unicul gol a fost marcat de Bejan, în min. 70. A condus V. Neacșu — Ploiești (**N. Coman,** coresp.).

DUNĂREA GIURGIU — METALUL BUCUREȘTI 5—1 (1—1). Autorii golurilor: Rădoi (min. 12 și 58), Tinț (min. 50 și 87), Cristache (min. 85), respectiv Trandafilon (min. 4). Bun arbitrajul lui I. Drăghici — București. (**P. Burcin,** coresp.).

PROGRESUL BRĂILA — F. C. GALAȚI 1—4 (0—1). Au marcat : Iancu (min. 13 și 74), Crăciunoiu (min. 76), Enache (min. 85) pentru F. C. Galați, Scînteie (min. 49) pentru Progresul. A condus foarte bine T. Leca — Brăila. **(D. Cristache,** coresp.).

TROTUȘUL ORAȘ GH. GHEORGHIU DEJ — MINERUL COMĂNEȘTI 1—1 (0—1). Golurile au fost înscrise de Pruteanu (min. 41) pentru Minerul, Pasăre (min. 79) pentru Trotușul. **(Gh. Grunzu,** coresp.).

ȘOIMII BUZĂU — AUTOMOBILUL FOCȘANI 4—1 (1—0).

STEAGUL ROȘU BRAȘOV REIA AZI PREGĂTIRILE

Conform programului stabilit inițial, după terminarea ediției trecute a campionatului, jucătorii de la Steagul roșu Brașov se reîntîlnesc azi în vederea reluării pregătirilor. Ca și în alți ani, reîntîlnirea este fixată la stadionul Tineretului, unde se află de cîteva luni sediul clubului.

Proiectele stegarilor — primii care vor intra într-o competiție internațională (8 august, la Brașov, cu Altai Izmir, în cadrul Cupei Balcanice pentru echipele de club) — și noutăți din lotul echipei le vom afla azi.

C. GRUIA-coresp.

REZULTATE PRONOSPORT — PRONOEXPRES

AȘA ARATĂ O VARIANTĂ Cu 13 REZULTATE EXACTE LA CONCURSUL PRONOEXPRES NR. 28, ETAPA DIN 11 IULIE 1971

I.	Dunărea — Metalul Buc.	1
II.	T. M. Buc. — S. N. Olt.	x
III.	Progresul Br. — F. C. G.	2
IV.	Dacia Galați — U. Tr. Br.	2
V.	Cimentul Med. — P. C-ța	2
VI.	E. C-ța — I. M. U. Med.	1
VII.	V. Roman — C.F.R. P.	1
VIII.	Cimentul Bicaz — Ceahlăul	2
IX.	Petrolul M. — Textila Buh.	1
X.	Ș. Buzău — Auto. Foc.	1
XI.	Olimpia Rm. S. — Met. B.	x
XII.	I.R.A. Cîmpina — Poiana	2
XIII.	V. Florești — Caraimanul	1

Fond de premii : 152 001 lei.

Plata premiilor va începe în capitală de la 16 iulie pînă la 25 august ; în țară de la 20 iulie pînă la 25 august 1971 inclusiv.

NUMERELE EXTRASE LA TRAGEREA EXCEPȚIONALĂ PRONOEXPRES DIN 11 IULIE 1971

EXTRAGEREA I : 15 19 26 14 12 16 34 10

EXTRAGEREA a II-a : 39 13 18 22 7 11 43 28

EXTRAGEREA a III-a : 19 9 15 2 36 20 11 45

EXTRAGEREA a IV-a : 29 33 4 16 11 36 8 22

EXTRAGEREA a V-a : 1 45 12 31 9 21 29 38

Fond de premii : 2.008.773 lei

Plata premiilor pentru această tragere se va face astfel : în Capitală începînd de miercuri 21 iulie pînă la 26 august 1971 inclusiv ; în țară începînd de aproximativ vineri 23 iulie pînă la 26 august 1971 inclusiv.

PE MARGINEA CELUI DE-AL V-LEA CURS U.E.F.A. PENTRU ANTRENORI

CERINȚE ACTUALE ALE PREGĂTIRII JUCĂTORILOR

În această direcție au fost expuse foarte multe considerente, dar înainte de toate ni se pare îndreptățit să scoatem în evidență unele elemente apreciate ca fiind cu totul depășite în fotbalul modern. Dintre acestea, au fost menționate : fotbalul dur, periculos ; ritm de joc încetinit ; specializare excesivă pe posturi ; jocul preponderent defensiv ; capacitate de efort scăzută.

În schimb, s-a subliniat că fotbalul contemporan se dezvoltă avînd la bază următoarele caracteristici :

1 — JOC ÎN PERMANENȚĂ MIȘCARE

Aceasta înseamnă că jucătorul trebuie să dispună de o excelentă pregătire fizică și, așa cum au subliniat unii referenți, mai ales de viteză și rezistență. În cele 90 de minute ale jocului, fotbalistului nu-i este permis să manifeste scăderi de randament fizic, întrucît acestea se repercutează implacabil asupra randamentului întregii echipe.

2 — RAZA MARE DE ACȚIUNE

Această cerință se impune cu atît mai mult, cu cît dinamica jocului contemporan solicită jucătorii în cele mai diverse spații ale terenului, nu numai în zonele statornicite în fotbalul tradițional.

Unii referenți au arătat că în cazul unei echipe, un număr de 8—9 jucători trebuie să știe să joace pe orice post, fapt care atrage atenția asupra necesității modificării opticii învechite, dăunătoare, potrivit căreia jucătorul de fotbal este superspecializat pe un singur post.

Foarte edificatoare în această direcție au fost și unele antrenamente și meciuri filmate, expuse în cadrul cursului, în care fundașii deveneau atacanți foarte periculoși, după cum atacanții duceau și „greul" apărării.

Incontestabil, fotbalul actual a devenit un joc al fazelor și nu al posturilor. În acest context, pregătirea fizică, tehnică și tactică dobîndește semnificații atît de multilaterale pentru fiecare jucător în parte, încît anulează de-a dreptul ideea că fotbalistul îndeplinește în echipă o singură funcție, un singur post. Desigur, o asemenea concepție nu a călăuzit spre concluzia renunțării la ideea specializării jucătorilor, ci, dimpotrivă, spre concluzia valorificării lor maxime într-o anumită funcție, dar și aceasta privită elastic, așa cum o cere dinamica jocului, așa cum o impun acțiunea-surpriză și realismul jocului privit în întregul său.

Deci nici foarte bun la „toate", dar nici excesiv specializat pe o singură zonă.

3 — JOCUL DE FOTBAL SOLICITĂ MAI MULTĂ INTELIGENȚĂ

Și este explicabil, în condițiile în care jocul a devenit mai dinamic și rapid, iar fazele de atac și apărare alternează cu mare repeziciune. Cînd adversarul trebuie întrecut pe spații tot mai restrînse și într-un timp cît mai scurt, gîndirea lentă, șablonardă, execuțiile tehnice inoportune au devenit elemente ce alterează calitatea și eficacitatea fotbalului modern.

Ca urmare, exercițiile tehnice, tactice, de pregătire fizică nu pot fi considerate un scop în sine, ci și instrumente prin care să se dezvolte reacția spontană, gîndirea creatoare, inițiativa, capacitatea de a rezolva fazele cît mai eficient, original și chiar inedit.

Ni s-a părut foarte valoroasă o intervenție care lega noțiunea de contraatac — de contre-pied, adică incluzînd și acea inteligență de a surprinde adversarul chiar în momentul celui mai mic dezechilibru al jocului, al poziției corporale, al celei mai mici neatenții. În aceste condiții, fotbalul cu asemenea caracteristici ni se pare pe cît de valoros, pe atît de stringent necesar să fie promovat în rîndul jucătorilor noștri.

4 — FOTBALUL ACTUAL PREZINTĂ MAI PUȚINE DIFERENȚIERI ÎNTRE JOC ȘI ANTRENAMENT

Teza respectivă nu este cu totul nouă, dar ținînd seama și de unele filme vizionate, la Klosters, cît și de intervențiile diferiților referenți, ea s-a impus atenției în mod cu totul deosebit. Adică, în antrenament se includ și se prelucrează în măsură tot mai largă anumite „prefabricate" de joc, într-un cuvînt, acțiuni desprinse din jocuri, exersate în antrenamente și redate tot jocului, dar aplicate pe un plan superior.

Rezultă că antrenamentul de azi își schimbă tot mai mult profilul, nemairămînînd numai un proces analitic, ci și de globalitate, dar o globalitate funcțională, necesară jocului și nu executării unor acțiuni cu indici de randament superior, situații în schimb în afara cerințelor concrete ale jocului.

5 — JOCUL MODERN SOLICITĂ O ECHIPĂ CAPABILĂ SĂ ACȚIONEZE ÎN ORICE MOMENT LA UN NIVEL SUPERIOR DE ORGANIZARE

Intervențiile cu privire la organizarea și desfășurarea jocului au dezvăluit încă o dată necesitatea celor trei linii ale echipei și ale celor trei zone imaginare în care se desfășoară fazele : ATAC — MIJLOC și APĂRARE.

În zona de atac crește viteza, se accentuează manevrele de învăluire a apărării adverse și finalizarea directă. Mijlocul terenului reprezintă platforma de preparare a acțiunilor de joc ; apărarea are drept caracteristică închiderea spațiilor de acțiune pentru atacanții adverși, îmbinîndu-se după nevoie marcajul om la om cu zona.

Mai mulți referenți inclusiv cei din Brazilia, au insistat, asupra organizării riguroase a jocului în apărare, chiar dacă în același timp, au subliniat că sînt părtași fără rezervă ai jocului ofensiv.

6 — INTENSIFICAREA MASURILOR EDUCATIVE

În acest domeniu, au fost subliniate numeroase și valoroase idei, menite să prevîntîmpine manifestările negative ale jucătorilor sub raportul comportamentului lor în cadrul echipei. A fost combătut, fără rezerve, vedetismul în cadrul echipei și în viața particulară. S-a subliniat cît de nocivă poate deveni sustragerea jucătorului de la travaliul comun. Mai mult, unul dintre vorbitori menționa că fotbalul anului 1974 va consemna anularea jucătorilor-vedetă, poate excluderea acestora din echipe tocmai datorită responsabilității individuale și colective, astăzi intens solicitate în orice activitate organizată. Se confirmă, deci, că fotbalul nu poate fi jucat numai prin talent, ci neapărat dublat de muncă intensă, perseverență și dăruire de sine.

Activitatea educativă, așa cum s-a menționat, trebuie să primească și ea un caracter foarte dinamic, fapt implicat de mutațiile permanente ce apar în componență echipei. Adică prin faptul că, periodic, în echipă intră și ies o serie de jucători, procesul sudării colectivului respectiv este complex, anevoios, deci impune solidaritatea tuturor jucătorilor.

Fără realizarea principiului *toți pentru unul și unul pentru toți*, nu se poate concepe obținerea unui randament superior. În desfășurarea muncii educative, s-a subliniat necesitatea exigenței antrenorului, dar și a datoriei acestuia de a ține un contact strîns cu jucătorii, consultîndu-i chiar în problemele care condiționează bunul mers al pregătirii și al celui legat de participarea în jocuri.

Prof. I. ȘICLOVAN
Prof. ANGELO NICULESCU

(Va urma)

CAMPIONATELE MONDIALE DE SCRIMĂ

ISTORIA (DRAMATICĂ) A UNEI MEDALII DE BRONZ...

VIENA, 11 (prin telefon de la trimisul nostru special).

Era trecut de miezul nopții, simbătă la București, cînd 3 floretiste își disputau, la Standhalle, barajul ce avea să decidă căreia dintre ele îi va reveni titlul de campioană mondială. Se aflau angajate în această dramatică dispută, fosta campioană a lumii (Gdansk, 1963) și olimpică (Tokio 1964) maghiara **Ildiko Rejtö**, franceza **Marie Chantal De Petris-Demaille** și reprezentanta țării noastre, **Ana Ene-Pascu.** Fiecare dintre ele accumulase cîte 3 victorii în finala desfășurată sub privirile a peste 2 000 de spectatori, la o înaltă intensitate emoțională.

Ana Pascu a debutat în turneul final cu un asalt excepțional de frumos în care suita impetuoasă de acțiuni clare și inspirate i-a adus o victorie netă asupra floretistei franceze **Demaille**: 4—0!

În prima manșă, **Rejtö** a cîștigat cu ușurință ambele asalturi susținute: 4—1 la **Tordassy** și 4—0 la **Szolnoki**), în timp ce **Gorohova** a întrecut-o cu mari eforturi pe **Demaille** (4—3).

Manșa a doua a început cu asaltul dintre **Pascu** și **Gorohova**, care avea să fie întrerupt de directorul tehnic la scorul de 3—3. Pînă în acea clipă asaltul evoluase astfel: 1—0, 1—1, 2—1, 2—2, 2—3, 3—3, iar Gorohova primise un avertisment pentru pasivitate pe planșă. După o oră de dezbateri în cadrul directoratului tehnic și apoi în fața juriului de apel, acesta din urmă a confirmat hotărîrea directoratului tehnic, de a o exclude pe Gorohova din finală pentru faptul că nu și-ar fi apărat șansa în asaltul respectiv. Este interesant de știut, în legătură cu această hotărîre fără precedent în istoria C.M. de scrimă (deși în ediția de la Rotterdam a C.M. de tineret a existat un caz flagrant de non-combat în finala probei de spadă) că atît directoratul tehnic cît și juriul de apel nu au luat în considerare declarația scrisă a sportivei sovietice, ca și pe cea a antrenorului ei, **Mananenko**, în care se afirmă că medaliata cu aur la mondialele de la Ankara, anul trecut, a început finala cu o criză acută de ficat.

De pe urma acestei hotărîri a beneficiat, indiscutabil, **Demaille**, din al cărei activ dispărea astfel înfrîngerea suferită la **Gorohova**. Faptul nu a trecut neobservat în loja presei, unde fostul trăgător, actualul arbitru internațional și comentator de scrimă, italianul **Carlo Filogamo** punea această hotărîre discutabilă pe seama influenței pe care o au francezii în cadrul forului mondial al scrimei.

Lupta pentru titlu a reînceput cu asaltul **Demaille-Tordassy**, cîștigat de prima cu 4—3, după ce fusese condusă cu 3—1 și după ce leșinase pe planșă. În continuare floretista franceză a cîștigat la **Szolnoki**, cu 4—1 și la **Rejtö** cu 4—3 (1—2, 2—3...)

Ana Pascu, epuizată nervos după lunga așteptare a verdictului privind asaltul ei anterior, a tras sub posibilități în întîlnirea cu **Rejtö** și a pierdut cu 4—1. Ea s-a regăsit, însă, în ultimele două asalturi, întrecîndu-le pe **Tordassy** cu 4—2 și apoi pe **Szolnoki** cu 4—3.

Barajul s-a soldat numai cu scoruri la limită, ilustrînd astfel lupta acerbă și epuizantă dusă pentru cucerirea titlului mondial. Păcat, însă, că reprezentanta noastră a început timid ambele asalturi, fiind condusă cu 2—0 atît de **Rejtö** cît și de **Demaille.** Ulterior ea a reușit să refacă terenul, egalînd-o pe **Demaille** la 2—2, apoi la 3—3 și pe **Rejtö** de la 1—3 la 3—3. În ambele cazuri lupta decisivă a fost dată de adversarele ei, care au precedat-o așadar la decernarea medaliilor.

Clasamentul final al probei individuale de floretă femei arată astfel: 1. **Marie Chantal-Demaille (Franța) 3 v.d.b., 2. Ildiko Rejtö (Ungaria) 3 v.d.b., 3. ANA PASCU ROMÂNIA) 3 v.d.b., 4. Ildiko Tordassy (Ungaria) 1 v. Maria Szolnoki (Ungaria) 0 v.**

Duminică dimineața a început și proba individuală de spadă. Participanți — 138 de trăgători. Pentru cuprinderea lor în primul tur au fost necesare nu mai puțin de 24 de planșe! În acest tur de debut toți spadasinii români s-au comportat bine. Pongrat a ocupat locul 2 în serie cu 3 v. (5—3 la Brethold, Vardi și Teiler). Același loc l-a avut și Sepessy, de asemenea, cu 3 victorii (5—2 la De Silva și 5—3 la Hacke și Gonsior, unul dintre favoriții probei, care va fi eliminat!). Ceilalți trăgători români au avut poziția a 3-a în seriile respective, **Bărăgan** cu cîte 2 victorii (5—2 la von Kroh și 5—3 la Reis), Istrate cu 3 victorii (la Edling cu 5—1, la Rejap cu 5—2 și la Araki cu 5—4) și **Duțu** la fel cu cîte 3 victorii.

Echipa de sabie a României a încheiat competiția mondială pe locul 5. Inițial ea s-a calificat în sferturi, după o victorie cu 9—4 în fața Austriei. Apoi, pentru locurile 5—6, sabrerii țării noastre au întîlnit formația **R.F.G.** de care au dispus cu 9—3 (3—1, 6—2): **Budahazi 3 v., Irimiciuc, Vintilă și Nicolae cîte 2 v.** Pentru locurile 1—2 se vor întrece echipele **U.R.S.S.** și **Ungariei,** iar pentru locurile 3—4 cele **ale Italiei** și **Poloniei. Franța** și **Austria** își vor disputa locurile 7—8.

În turul 2 al competiției, toți spadasinii români au fost eliminați!

Sebastian BONIFACIU

FOTBALIȘTII GRECI AU CÎȘTIGAT CUPA BALCANICĂ

ATENA, 11 **(prin telefon, de la trimisul nostru special).**

În ultima seară a „Cupei Balcanice" a fost probată din nou pasiunea grecilor pentru fotbal, stadionul Panathinaikos fiind asaltat cu toate că exista concurența unui festival internațional de muzică ușoară (pe stadionul Olimpic) unde apărea, hors-concurs, Johny Holliday.

În deschidere, România — Albania, al treilea meci susținut din două în două zile de fotbaliștii noștri. De la început, albanezii au jucat excelent, au fost mai energici (veneau după 4 zile de odihnă), i-au păzit ca niște cerberi pe înaintașii români, depășindu-i prin atacuri simple, iuți, derutante, bazate pe demarcări multiple sau pe fente iscusite. Albanezii s-au exprimat foarte variat, combinînd prelungit pe toată lățimea frontului de atac și pasînd cu o exactitate de invidiat. Pînă la pauză le-a reușit tot ce-au încercat, prestînd un excelent joc colectiv. Ei au marcat prin Pernacka (min. 26) la o greșeală colectivă a fundașilor români și prin Ianku (min. 34) după un dribling senzațional. În acest răstimp, noi aveam să ratăm de cîteva ori, cea mai mare ocazie în min. 19, cînd mingea centrată de Năstase s-a plimbat pe linia porții și Iordănescu — obstrucționat — n-a reușit s-o introducă în plasă. A doua repriză va fi considerată, probabil, cel mai bun moment de fotbal al întregului turneu. După pauză, jucătorii români au evoluat excepțional (miraculoasă schimbare), realizînd splendide combinații care aveau să zdruncine echipa atît de bine organizată a albanezilor, Iordănescu, Năstase, Petreanu și ceilalți au dezechilibrat complet o apărare betonată și dură, reușind s-o desfacă, și să amenințe continuu poarta lui Muhedini. E suficient să menționăm ocazia ratată de Cassai (min. 67), cînd de la 3 m a tras în bară, precum și lovitura de la 11 m neconcretizată de Iordănescu (min. 85 — la scorul de 2—2), cînd balonul a lovit din nou bara, după ce portarul advers fusese aruncat în partea opusă. Am obținut egalarea prin golurile marcate de Petreanu (min. 53 — după o excelentă pasă primită de la Iordănescu) și Năstase (min. 76) care a șutat senzațional, după o combinație cu Cassai.

Au jucat: Iordache (min. 37 Ștefan) — Niculescu (min. 68, Popovici), Sătmăreanu II, Olteanu, Hajnal, Tănăsescu, Simionaș, **Petreanu, Cassai, Iordănescu, Năstase.**

În ultima partidă a competiției, formațiile Greciei și Bulgariei au terminat nedecis, astfel că fotbaliștii eleni au încheiat întrecerea pe primul loc:

Romulus BALABAN

CLASAMENT FINAL

1. Grecia	4	3	1	0	6—3 7
2. Bulgaria	4	2	2	0	11—6 6
3. România	4	1	2	1	4—4 4
4. Albania	4	0	2	2	8—11 2
5. Iugoslavia	4	0	1	3	6—11 1

7 VICTORII ROMÂNEȘTI ÎN DECATLONUL NAUTIC

(Urmare din pag. 1)

devăr, la întîia „întoarcere" ei ocolesc primii bucla de balize, conducînd cursa pînă spre final cînd, atacînd puternic pe ultima sută de metri, sportivii maghiari recuperează rapid, însă echipajul nostru își menține, trecînd primul linia de sosire. Tov. ANGHEL ALEXE, președintele Consiliului Național pentru Educație Fizică și Sport, înmînează medalia pentru locul I în această probă canoiștilor Covaliov-Calabiciov.

Următoarea probă (C 2 — 10 000 m) este cîștigată de redutabilul sportiv maghiar **Wichmann,** pe locul secund — după o evoluție meritorie — ciasîndu-se Lipat Varabiev. Penultima întrecere de fond se va solda cu o nouă victorie românească, **Coșniță — Simiocenco** realizînd, la capătul unei întreceri epuizante, locul I în proba de K 2 — 10 000 m. În sfîrșit, cursa de K 1 — 10 000 m încheie tradiționala regată internațională Snagov, învingător: Schneider (R.F. a Germaniei).

A fost un splendid decatlon nautic, încheiat cu 7 victorii românești.

Rezultate: K 1 — 500 m bărbați: 1. A. Vernescu (România) 1:54,5, 2. E. Botez (România) 1:55,5, 3. K. Heinroth (R.D.G.) 1:55,7; **C. 1 — 500 m:** 1. D. Lewe (R.F.G.) 2:01,5, 2. Wichmann (Ungaria) 2:03,0, 3. Pfeipfer (Ungaria) 2:03,5; **K 4 — 500 m femei:** 1. România (Dumitru, Nichiforov, Lovin, Humă) 1:41,4, 2. R. D. Germană 1:42,7, 3. R. F. a Germaniei 1:43,2; **K 2 — 500 m bărbați:** 1. România (Dragulschi, Pavel) 1:39,2, 2. România (Coșniță, Simiocenco) 1:39,3, 3. România (Zafiu, Negraia) 1:39,5; **C 2 — 500 m:** 1. România (Danielov, Simionov) 1:48,6, 2. România (Calabiciov, Munteanu) 1:49,1, 3. Bulgaria (Boicev, Damianov) 1:49,4; **K 1 — 4×500 m bărbați:** 1. România (Vernescu, Botez, Sciotnic, Ivanov) 7:30,7, 2. România (Simiocenco, Roșca, Iacob, Zafiu) 7:31,2, 3. România (Pavel, Rujan, Terente, Patrichi) 7:35,0; **C 2 — 10 000 m:** 1. România (Calabiciov, Covaliov) 42:42,0, 2. Ungaria (Hingl, Cserna) 42:42,3, 3. România (Maxim, Simionov) 43:12,4; **C 1 — 10 000 m:** 1. Wichmann (Ungaria) 47:25,0, 2. Varabiev (România) 47:34,0, 3. Tchipilski (Bulgaria) 48:06,7; **K 2 — 10 000 m:** 1. România (Coșniță, Simiocenco) 39:44,5, 2. România (Macarencu, Zabara) 39:44,9, 3. România (Artimov, Terente) 39:45,2, 4. România (Iacob, Sciotnic) 39:45,9; **K 1 — 10 000 m:** 1. Schneider (R.F.G.) 43:09,2, 2. Roșca (România) 43:28,10, 3. Pasche (F.F.G.) 43:32,3. În această probă caiaciștii Varabiov și Terente au fost descalificați.

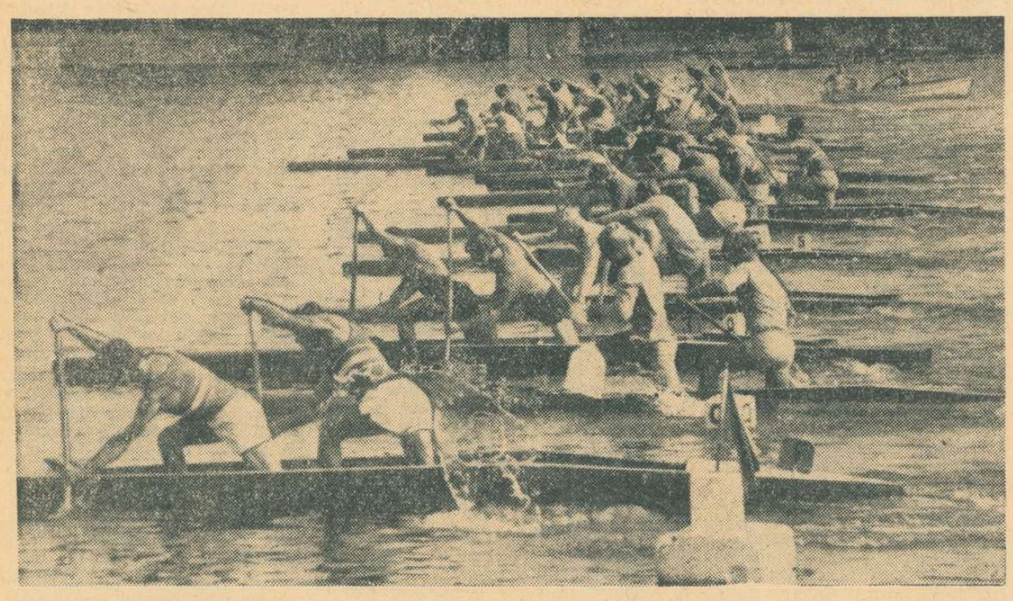

Start în proba de C 2 — 10 000 m.

sportul în lume

ILIE NĂSTASE (în finală cu Leschly) și ION ȚIRIAC au cîștigat probele de simplu și dublu la Baastad

BASTAAD (prin telefon). Din nou o dublă victorie pentru tenismanii români Ilie Năstase și Ion Țiriac, viu aplaudați de mii de spectatori prezenți ieri la ultimele finale ale turneului internațional din localitate. După ce l-a învins pe australianul Ruffels în semifinale, la capătul unei spectaculoase demonstrații cu 7—6, 6—3, 1—6, 6—3, Ilie Năstase s-a calificat în finala competiției împreună cu danezul Leschly. Acesta din urmă și-a cîștigat dreptul de participare la această ultimă fază a turneului prin succesul obținut în fața lui Santana cu 7—6, 2—6, 5—7, 7—6, 5—4 (abandon).

În ultima partidă, în ciuda faptului că a pierdut primul set cu 6—7, Ilie Năstase s-a impus în fața lui Leschly printr-o serie de jocuri puternice și precise, de o mare varietate, care i-au permis să-și adjudece următoarele seturi cu 6—2, 6—1 și 6—4.

A urmat finala probei de dublu în care reprezentanții noștri au avut ca adversari pe J. Pinto Bravo (Chile) și G. Seewagen (S.U.A.) Țiriac și Năstase au întîmpinat o rezistență mai dîrză în prima parte a meciului și au cîștigat cu 7—6, 6—1.

A III-a BALCANIADĂ DE ȘAH

JUCĂTORII NOȘTRI AU ÎNVINS LA MARE LUPTĂ

ATENA, 11 *(prin telefon)* Grea a fost dimineața de duminică în care fuseseră programate partidele întrerupte din ultima rundă și ale căror rezultate trebuiau să hotărască învingătoarea!

După ce la hotelul Thèoxenia se analizase toată noaptea, încertitudinea mai plutea doar asupra a două partide: Ungureanu — Popov (din meciul România—Bulgaria) și Planinci — Trikaliotis (Iugoslavia — Grecia). Ciocîltea cedase fără joc la bulgarul Tringov, iar în două întîlniri, grecii obținuseră remize la iugoslavi. Clasamentul primelor trei era așadar, următorul: România și Bulgaria 15½, Iugoslavia 15, (iugoslavii beneficiau în caz de egalitate de un punctaj al coeficienților superiori). Dacă Planinci cîștiga la Trikaliotis atunci Ungureanu trebuia neapărat să-l învingă pe Popov. Remiza în ambele partide îi atribuia titlul României, iar o victorie, evident utopică, a lui Popov, îi scotea campioni pe bulgari, indiferent de rezultatul celeilalte partide.

În ciuda unui avantaj de poziție evident, Ungureanu n-a putut cîștiga finalul cu Popov, astfel că soarta primului loc a atîrnat de ultima partidă a meciului Iugoslavia — Grecia. Spre cinstea sa, Trikaliotis, și-a apărat șansa într-un mod sportiv desăvîrșit. El a muncit imens în acest final, a făcut cele mai bune mutări și a egalat poziția. În urma acestor rezultate (România — Bulgaria 3—3, Iugoslavia — Grecia 4½—1½) Clasamentul final este următorul:

1. ROMÂNIA 16 p, *campioană balcanică*, 2. Bulgaria 16 p (un punctaj al coeficienților mai slab), 3. Iugoslavia 15½, 4. Grecia 7½ p, 5. Turcia 5 p.

Succesul șahiștilor români este remarcabil. Pentru realizarea sa, merită elogii întreaga echipă, dar mai cu seamă mezinul ei, *Dumitru Ghizdavu*, autorul unui scor record: 4 puncte din 4 posibile. Trebuie subliniat, de asemenea, aportul consistent al conducătorului tehnic al echipei, antrenorul Liviu Țucă.

BALCANIADA DE TENIS

REPREZENTATIVELE ROMÂNIEI S-AU CLASAT PE PRIMUL LOC

ZAGREB, 11 *(Prin telex, de la redacția ziarului Sportske Novosti).* Duminică au luat sfîrșit întrecerile Balcaniadei de tenis. Reprezentativele României s-au clasat pe primul loc. Iată rezultatele înregistrate în ultima zi a competiției: *România-Grecia* (feminin) 2—1, *România-Grecia* (masculin) 2—1, Mărmureanu — Kalogheropoulos 0—6, 6—3 3—6, 5—7, Dron — Gavrilidis 6—4, 6—3, 6—0, Mărmureanu, Dron — Kalogheropoulos, Gavrilidis 4—6, 6—0, 6—3, 6—4. Echipa masculină a învins cu 3—0 formația Turciei și a cîștigat cu 2—1 meciul cu redutabila echipă a Iugoslaviei. În partida de dublu (întreruptă din cauza întunericului), Petre Mărmureanu și Sever Dron au întrecut cu 6—2, 11—13, 7—5, 7—5 cuplul iugoslav Iovanovici, Spear. În concursul feminin reprezentativa României a dispus cu 3—0 de selecționata Turciei. Alte rezultate: Iugoslavia — Bulgaria (masculin) 3—0, Iugoslavia — Grecia (feminin) 2—1.

Clasamente masculin: 1. ROMÂNIA 8 p 2. Grecia 6 p, 3. Iugoslavia 4 p 4. Bulgaria 2 p; *feminin* 1. ROMÂNIA 8 p. 2. Iugoslavia 6 p. 3. Bulgaria 4 p. 4. Grecia 2 p. 5. Turcia 0 p.

Drago MAROVICI

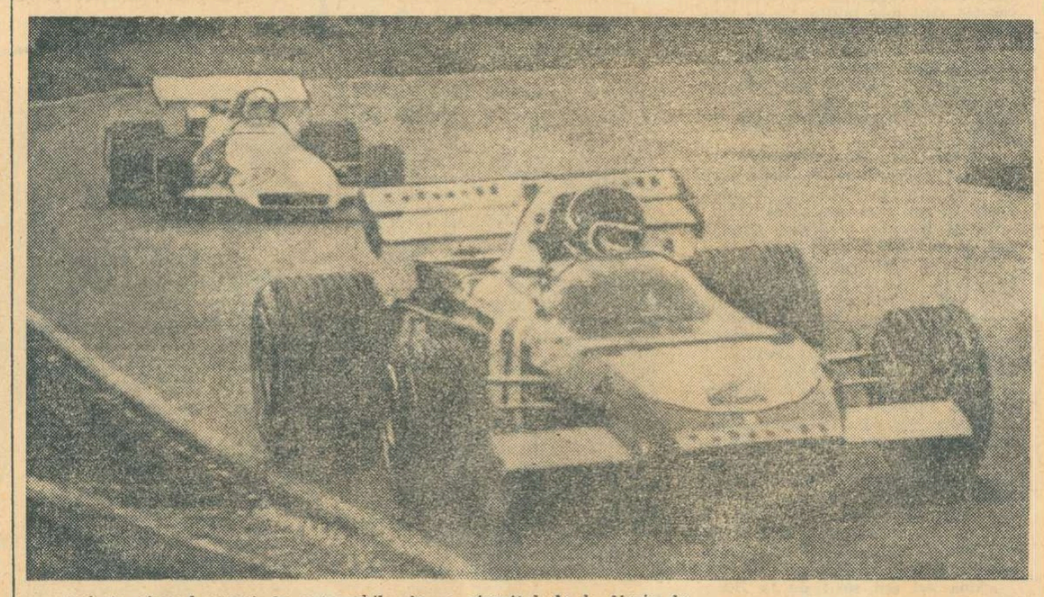

Ieri, în timpul cursei de automobile de pe circuitul de la Noris de lîngă Nürnberg, automobilistul mexican Petdro Rodriguez *a fost accidentat și internat în stare gravă la spital unde a decedat. În urma acestui accident cursa a fost întreruptă.*

În imagine, un aspect din cursă, cu puțin timp înaintea accidentului. În prim plan, Jackie Ickx, urmat de mexicanul Rodriguez.

Telefoto: A.P.—Agerpres

Concursul internațional de pentatlon modern de la Varșovia

REPREZENTANȚII NOȘTRI AU DEBUTAT PROMIȚĂTOR

La Varșovia a început un concurs internațional de pentatlon modern la care participă sportivi din Cehoslovacia, Bulgaria, România și Polonia (cu 3 echipe). Prima probă — călărie — s-a disputat ieri pe un traseu dificil. Pentatloniștii români au avut o comportare meritorie, Marian Cosmescu și Dumitru Spîrlea ocupînd locurile 1 și respectiv 3, cu același număr de puncte: 1100 (pe locul 2 s-a clasat polonezul E Katner). Ceilalți doi reprezentanți ai noștri, A. Covaci (1070 p) și A. Nagy (970 p), au ocupat locurile 8 și respectiv 20. În clasamentul pe echipe după această probă, conduce Polonia I cu 3300 p, urmată de România (3270), Polonia II (3265), Bulgaria (3100), Cehoslovacia (3020) și Polonia III (2150). Azi are loc proba de scrimă.

U.R.S.S.-ROMÂNIA 6-5 LA POLO JUNIORI

Palpitantă și plină de neprevăzut a fost cea de a doua întrecere amicală dintre echipele de polo juniori ale României și Uniunii Sovietice. Încurajați de succesul din prima zi, jucătorii noștri au început foarte dezinvolt, au atacat cu maximă eficacitate și după trei minute conduceau cu 2—0. Din păcate, ei nu au mai continuat în același ritm, dînd posibilitatea oaspeților să-și revină și să preia inițiativa. Șase minute mai tîrziu, a fost rîndul selecționatei sovietice să conducă cu două goluri (4—2). Nu pentru mult timp însă, căci începînd din repriza a treia, românii au asaltat pur și simplu poarta lui Klebanov (foarte atent în meciul de ieri); Dan Frîncu realizează o serie de 3 goluri și iată din nou pe juniorii români în avantaj (5—4).

Finalul disputei a fost pasionant. Gazdelor nu le mai reușește nimic în atac; în schimb, Zubkov — cu două șuturi de la distanță — îi surprinde neatent pe Fl. Slavei, pecetluind scorul final al partidei: 6—5. (1—2, 3—1, 1—2, 1—0) pentru echipa U.R.S.S. În ultimele minute, I. Slavei și Frîncu au avut ocazii mari de a egala, pe care le-au ratat. Realizatorii meciului: Zubkov 4, Ratușin, Karpov de la învingători și Frîncu 4, I. Pop de la învinși.

a.v.

TURNEUL INTERNAȚIONAL FEMININ DE ȘAH

BRAȘOV, 11 **(prin telefon).** — În runda a patra a turneului internațional feminin de șah care se desfășoară în localitate, Alexandra Nicolau a obținut o nouă victorie, la Irina Cohn (R.F.G.), acumulînd astfel, un total de 3½ p, ceea ce-i asigură, înainte de disputarea partidelor întrerupte, programate luni dimineața, conducerea în clasament. Ea este urmată la o jumătate de punct de către maestra sovietică Maia Ranniku, care a cîștigat la olandeza Timmer. Cu remiză s-a încheiat partida dintre Veröczi (Ungaria) și Suzana Makai. La ora cînd transmitem mai continuă partidele: Gabriele Just (R.D.G.) — Paunka Todorova (Bulgaria), Margareta Juncu — Iolanda Szota (Ungaria) — avantaj pentru prima, Margareta Teodorescu — Stepanka Vokralova (Cehoslovacia) — avantaj pentru prima și Eleonora Gogîlea — Lia Bogdan (un pion în plus pentru prima). Lupta pentru primele poziții angajează deocamdată, pe Alexandra Nicolau, Maia Ranniku și Szusza Veröczi, dar clasamentul se va clarifica abia după disputarea numeroaselor partide întrerupte, ale căror rezultate pot aduce modificări importante. O întîlnire de atracție va fi cea de marți care va opune pe cele două frumtașe, M. Ranniku și A. Nicolau, ambele după cît se pare în cea mai bună formă.

S. SAMARIAN

PE PISTELE DE ATLETISM

RECORD MONDIAL LA STUTTGART...

În cadrul campionatelor de atletism ale R. F. a Germaniei, alergătoarea Hildegard Falck-Janze a realizat un excepțional record mondial pe distanța de 800 m. Ea a parcurs cele două ture de stadion în 1:58,3, îmbunătățind vechiul record care aparținea iugoslavei Vera Nikolici cu 2,2 sec. Cu acest prilej vă reamintim că în 1964, atleta Sin Kim Dan (R. P. D. Coreeană) a parcurs aceeași distanță în 1:58,0, dar performanța sa nu a fost omologată.

...ȘI LA BAKERSFIELD

Cu prilejul campionatelor feminine ale S.U.A., ștafeta S.C. Tennesee a corectat recordul mondial la ștafeta 4x110 y cu timpul de 44,7. Vechiul record aparținea din 1963 echipei Angliei.

PAPAGEORGOPOULOS 10,1 PE 100 M

După prima zi a meciului atletic Grecia-Austria, care se desfășoară la Atena, gazdele conduc cu 67—39. Cel mai bun rezultat a fost înregistrat de sprinterul grec V. Papageorgopoulos — 10,1 pe 100 m.

● La Varșovia, Danuta Wierzobowsa 2:03,2 pe 800 m — nou record polonez.

Hildegard Falck-Janze în cursă spre un nou record mondial (1:58.3) la 800 m

ÎN „AMICALELE" DE VOLEI DE LA IAȘI

ECHIPELE ROMÂNIEI ȘI R.P.D. COREENE ȘI-AU ÎMPĂRȚIT VICTORIILE

IAȘI, 11 (prin telefon, de la corespondentul nostru).

Sîmbătă și duminică s-au mai disputat două întîlniri amicale între reprezentativele feminine ale României și R.P.D. Coreene. Prima a revenit oaspetelor cu 3-1 (6, —9, 7, 3) datorită aceluiași joc plin de fantezie, acrobatic și de regularitate. Echipa noastră n-a avut coeziune, pasele au fost imprecise, iar dublajul neinspirat.

În meciul de duminică, națională noastră a depășit toate așteptările, desfășurînd un joc variat, cu atacuri (efectuate chiar din linia a doua) care au surprins blocajul advers. Scor: 3-0 (15, 14, 10). Eugenia Rebac a coordonat din nou cu iscusință echipa (indiferent de formula folosită), iar Itu, Popescu și Ichim au fost inepuizabile. Cheia acestui succes a constituit-o puterea de luptă a sextetului de bază: Aurelia Ichim, Mariana Popescu, Florentina Itu, Eugenia Rebac, Rodica Popa și Venera Zaharescu. Echipa oaspete a jucat de această dată static și nu a mai beneficiat de aportul jucătoarei Kam Ok Sun. Greșelile comise la fileu și în apărare de Li Ciun Ok, Tek Men Suk și Han Gion Suk au dus la înfrîngerea severă a oaspetelor. Cele mai bune de la învinse au fost Gion Ok Rim și Gion Ok Gin.

D. DIACONESCU

TURUL FRANȚEI (13)

Etapa a 13-a din Turul Franței a programat la Albi o cursă contra-cronometru, pe o distanță de 16,300 km. Victoria a revenit așa cum era de așteptat lui **Merckx** în 22:57,5, urmat de **Ocana** 23:08,7, **Grohoort** 23:08,9, **Guimard** 23:23,6, **Bracke** 23:23,9. Astfel, Merckx nu s-a putut apropia de Ocana decît cu puține secunde. În clasamentul general, tricoul galben continuă să fie purtat de **Ocana,** urmat de **Merckx** la 7:23, **Zoetemelk** 9:26,0, **Van Impe** la 10,14. **Gösta Petersson** la 10,30 etc.

H. FASSNACHT 2:06,1—200 M DELFIN, RECORD EUROPEAN

Seria excelentelor performanțe continuă în piscina din Santa Clara, iar printre învingătorii întîlnim din nou pe marile vedete australiene Shane Gould și Graham Windeatt (la 400 m mixt!), alături de europenii Hans Fassnacht și Gunnar Larsson.

200 m liber (b): **Larsson (Suedia) 1:57,2, Kinsella** (S.U.A. 1:57.6; 200 m delfin (b): **Fassnacht (R.F.G.) 2:06.1— rec. european, Sarighin** (U.R.S.S.) 2:07,2; 100 m spate (b): **Chatfield** (S.U.A.) 61,0; 400 m mixt (b): **Windeatt (Australia) 4:40,5 (rec.),** Larsson 4:40,9; 200 m liber (f): **Shane Gould (Australia) 2:06,6;** 200 m delfin (f): **Karen Moe (S.U.A.) 2:21,0,** Alice Jones (S.U.A.) 2:22,4; 100 m spate (f): **Keena Rothammer (S.U.A.) 68,2,** Sue Atwood (S.U.A.) 68,5; 400 m mixt (f): **Karen Plaisted (S.U.A.) 5:07,9,** Karen Moras (Australia) 5:08,1 (rec.).

TELEX • TELEX • TELEX • TELEX • TELEX

După prima zi a meciului de înot dintre echipele Italiei și Poloniei, care se desfășoară la Syracusa, gazdele conduc cu 40—31 la masculin și 56—26 la feminin. În cadrul întrecerilor, Novella Calligaris (Italia) a corectat recordul european pe distanța de 1 500 m liber, cronometrată în 17:51,1.

■

Campionatele „open" de tenis ale Elveției au continuat la Gstaad cu disputarea semifinalelor. În proba de simplu bărbați australianul John Newcombe, l-a eliminat cu 6—2, 6—3, 6—4 pe Ismail el Shafei (Republica Arabă Unită), iar olandezul Tom Okker a dispus cu 6—3, 6—2, 9—7 de australianul Roy Emerson. În concursul feminin, favoritele au terminat învingătoare: jucătoarea franceză Francoise Durr a învins-o cu 6—4, 6—3 pe olandeza M. Schaar, iar australianca Lesly Hunt a întrecut-o cu 6—1, 6—3 pe cehoslovaca A. Palmeova.

■

La Karl Marx Stadt s-a disputat întîlnirea internațională amicală de volei dintre selecționatele feminine ale R.D. Germane și Cehoslovaciei. La capătul unei partide care a durat peste două ore, voleibalistele cehoslovace au terminat învingătoare cu scorul de 3—2 (10—15, 16—14, 15—9, 9—15, 16—14).

■

Echipa masculină americană de baschet „Gilette" și-a început turneul în Iugoslavia jucînd la Split cu campioana țării gazdă, formația Iugoplastik. Baschetboliștii americani au obținut victoria cu scorul de 117—92 (48—39).

■

Proba de simplu bărbați din turneul de tenis de la Newport a fost cîștigată de jucătorul australian Ken Rosewall, care l-a învins în finală cu 6—1, 9—8 pe englezul Roger Taylor. În finala probei de dublu femei, perechea australiană Helen Gourlay-Kathy Harris a întrecut cu 6—3, 8—6 cuplul Gail Chanfreau (Franța) — Winnie Shaw (Anglia).

■

Cea de a patra partidă dintre marii maeștri sovietici Tigran Petrosian și Viktor Korcinoi, care-și disputa la Moscova unul din meciurile semifinale ale campionatului mondial de șah, s-a întrerupt la mutarea a 41-a. În prezent scorul este egal: 1½—1½ p.

■

În prima zi a concursului internațional de tir de la Wroclaw, proba de armă liberă calibru redus, poziția culcat, a fost cîștigată de Wunderlich (R. D. Germană) cu 597 puncte, urmat de Lonkar (Iugoslavia) — 595 p și Traidoj (Polonia) — 595 p. La juniori, aceeași probă a revenit iugoslavului Lasici, cu 588 p.

■

Cursa ciclistă internațională desfășurată în circuit la Bratislava a fost cîștigată de rutierul Dahne (R. D. Germană) cu 30 p, urmat de Ftorek (Cehoslovacia) — 22 p, Iakubek (Cehoslovacia) — 8 p etc. Cei 75 de concurenți din R. D. Germană, Italia, Polonia și Cehoslovacia s-au întrecut de-a lungul a 50 de ture a cîte 800 m fiecare.

Redacția și administrația: București, str. Vasile Conta nr. 16; telefoane: centrală 11.10.05, secția corespondenți 11.51.09, interurban 12 și 286; telex: sportrom buc. 180, Tiparul „I. P. Informația", București 40368

HOTĂRÎRE UNANIMĂ, FERMĂ, DE ÎMPLINIRE A STRĂLUCITULUI PROGRAM PROPUS DE TOVARĂŞUL NICOLAE CEAUŞESCU

PROLETARI DIN TOATE ŢĂRILE, UNIŢI-VĂ!

Sportul

ZIAR AL CONSILIULUI NAŢIONAL PENTRU EDUCAŢIE FIZICĂ ŞI SPORT

ANUL XXVI — Nr. 6753 | 4 PAGINI 30 BANI | Marţi 13 iulie 1971

Un document plin de înalte responsabilităţi civice

Propunerile de măsuri pentru îmbunătăţirea activităţii politico-ideologică, pentru educarea marxist-leninistă a membrilor de partid, a tuturor oamenilor muncii, prezentate de tovarăşul Nicolae Ceauşescu, constituie un document de o importanţă deosebită pentru toţi cetăţenii patriei noastre, o dovadă a preocupărilor profunde ale partidului de a forma cadrele de nădejde ale societăţii socialiste.

Acest document este şi pentru noi, cei care lucrăm în domeniul sportului, un îndrumar neprecupeţit, el conţinînd idei izvorîte din viaţă şi care trebuie aplicate în activitatea zilnică, mai ales atunci cînd majoritatea celor cărora te adresezi sînt tineri. Pe terenurile de sport din judeţul nostru sînt prezenţi în permanenţă, umăr la umăr, tineri români şi de alte naţionalităţi, animaţi de aceleaşi idealuri constructive, patriotice, fiecare întîlnire fiind şi un prilej de afirmare a năzuinţelor comune. A face tot mai mult din acestea un instrument de educare, de dezvoltare multilaterală a personalităţii sportivului, de exprimare etică, cetăţenească şi angajantă, de pe poziţiile clasei muncitoare, a devenit o necesitate de prim ordin. Va trebui pe viitor să luăm atitudine mai hotărîtă împotriva unor încercări de copiere a unor manifestări străine de comportamentul unui tînăr care creşte sub soarele socialismului.

Îmi exprim adeziunea faţă de documentul adoptat de Comitetul Executiv al C.C. al P.C.R., document care orientează întreaga activitate în domeniul politico-ideologic pe un drum fertil, plin de înalte responsabilităţi civice şi sociale.

prof. ADRIAN DAMŞA
vicepreşedinte al C.J.E.F.S. Timiş

Pe teren şi în producţie — sportivii deprinşi cu realitatea noastră

Citind fiecare paragraf din măsurile preconizate de secretarul general al partidului nostru, tovarăşul Nicolae Ceauşescu, atît eu cît şi colegii mei de echipă ne-am dat seama de excepţionala lor importanţă. A construi societatea socialistă nu înseamnă numai dezvoltarea ţării din punct de vedere industrial şi agricol, ci şi formarea unui om nou, însufleţit de idealurile nobile ale demnităţii, patriotismului, de combativitate revoluţionară, de etică militantă.

Practicarea sportului în mod organizat poate şi trebuie să aibă un rol pozitiv în formarea acestor atribute, indiferent dacă tînărul sportiv ajunge pe cele mai înalte trepte ale măiestriei. Acestuia nu-i este permis de legile echităţii sociale, caracteristice societăţii noastre, să-şi facă un scop în sine din disciplina căreia i s-a dedicat. Din nefericire, mai întîlnim încă destui tineri, dotaţi pentru o ramură anume şi care, la adăpostul performanţei, îşi ignoră meseria sau cunoştinţele deprinse în anii de învăţătură sau ucenicie. E o concepţie dăunătoare, care frustrează economia noastră socialistă de cadre calificate, care perpetuează printre sportivi mentalităţi parazitare. Aceşti tineri nu înţeleg că munca şi sportul fac parte integrantă, deopotrivă, din realităţile noastre, şi noi avem datoria să-i facem să înţeleagă acest lucru. Ca inginer, asistent universitar şi sportiv de performanţă, mă voi ocupa cu toată energia de creşterea conştiinţei profesionale a viitorilor performeri, factor esenţial pentru integrarea deplină şi armonioasă a acestora în realitatea socialistă a ţării.

ing. NICOLAE IONESCU
jucător în echipa de baschet Universitatea Timişoara

Învăţătura partidului, cale sigură spre viitor

Încerc, acum, unul din cele mai profunde sentimente de bucurie şi mîndrie. Cred că nu există cetăţean care să nu fi citit cu interes propunerile de măsuri prezentate de tovarăşul Nicolae Ceauşescu. Alături de toţi cetăţenii patriei consider de datoria mea să sprijin din toată inima măsurile preconizate de aceste propuneri. Ca dascăl ce slujesc unul din cele mai importante domenii de educaţie, consider că noi, profesorii, indiferent de specialitate, avem un mare rol care, de acum înainte, capătă o importanţă covîrşitoare.

În spiritul profund marxist-leninist ai partidului nostru, ne revine sarcina de a accentua spiritul patriotic, revoluţionar, al activităţii noastre politico-educative. Cu această ocazie îmi exprim totala adeziune la propunerile făcute de secretarul general al partidului nu numai în calitatea mea de profesoară, ci şi în aceea de cetăţeană şi mamă. Măsurile prezentate pentru educaţia comunistă a tineretului, educaţia lui prin muncă, prin participarea la construirea măreţelor obiective ale actualului cincinal, sînt de natură să cultive în rîndul tinerei generaţii, tradiţiile eroice ale părinţilor şi înaintaşilor, ale celor care au luptat şi luptă pentru un viitor strălucit al României socialiste.

Sînt convinsă că toţi dascălii ţării vor depune toate eforturile pentru a contribui la dezvoltarea potenţialului militant şi educativ al tineretului din România, în aşa fel încît noi, educatorii, să putem raporta că ne-am făcut pe deplin datoria.

SONIA IOVAN
asistent universitar
maestră emerită a sportului

Să nu neglijăm latura educativă a pregătirii sportivilor!

Am luat cunoştinţă cu deosebit interes de propunerile tovarăşului Nicolae Ceauşescu privind programul pentru dezvoltarea conştiinţei socialiste a membrilor de partid, a tuturor cetăţenilor ţării, adoptat în unanimitate de către Comitetul Executiv al C.C. al P.C.R. Ca antrenor al lotului naţional de box, ca unul care mă ocup de procesul instructiv-educativ al sportivilor, consider acest program un preţios îndreptar în munca mea şi a tuturor celor chemaţi să răspundă nemijlocit de educaţia tinerei generaţii.

Sportul solicită la maximum calităţile morale şi de voinţă ale celor care-l practică şi exercită o influenţă deosebit de favorabilă asupra educaţiei lor. Fără o voinţă puternică, fără o disciplină riguroasă, atît în antrenamente cît şi în viaţa particulară, astăzi nu se mai pot obţine performanţe nici de cei mai talentaţi sportivi. Este adevărat că în sportul cu mănuşi, ca în nici un alt sport, cei indisciplinaţi la antrenament, cei ce nu respectă regimul de viaţă impus sportivilor de performanţă, care dovedesc lipsă de preocupare pentru desăvîrşirea pregătirii lor, sînt sancţionaţi, direct, de adversarii lor. Dar, aceasta nu este de ajuns. Cei care au răspunderi în domeniul pregătirii sportivilor trebuie să-şi exercite permanent rolul de educatori exigenţi. Noi, antrenorii, de multe ori preocupaţi în prea mare măsură de instruirea pur sportivă, în scopul obţinerii performanţelor, am lăsat pe planul secund latura educativă a procesului de antrenament, tolerînd unele acte de indisciplină. Mă simt dator ca în activitatea mea viitoare să nu precupeţesc nici un efort pentru traducerea în viaţă a preţioaselor indicaţii ale partidului, privind îmbunătăţirea activităţii politico-ideologice, de educare a membrilor de partid, a tuturor oamenilor muncii, la nivelul cerinţelor etapei actuale.

ION POPA
antrenor emerit

BALCANIADA DE CICLISM — TEST MAJOR PENTRU C. M. ŞI J. O.

O scurtă discuţie înaintea ultimului antrenament pentru Balcaniadă. De la stînga la dreapta alergătorii Alex. Sofronie, T. Puterity, Vasile Teodor, V. Selejan *şi antrenorul* Nicolae Voicu. Foto: T. MACARSCHI

Rutieri din Bulgaria, Iugoslavia, Grecia, Turcia şi România vor lua vineri şi duminică, la Sofia, startul în cele două probe ale Balcaniadei. Fără îndoială, reluarea balcaniadelor de ciclism oferă nu numai posibilitatea de a se participa la o competiţie internaţională în plus, ci şi de a se obţine performanţe cu rezonanţe în lumea sportului cu pedale. Programarea probelor n-a fost făcută întîmplător. Federaţiile de ciclism din Balcani au ales cursa de 100 km contratimp pe echipe şi întrecerea pe circuit pentru că ele sînt prevăzute în programul campionatelor mondiale şi al Jocurilor Olimpice.

Desigur, iubitorii sportului cu pedale cunosc — în general — valoarea ciclismului din cele cinci ţări. Lupta pentru medalii se va da între formaţiile Bulgariei (un plus de şansă, avînd în vedere că anul acesta Balcaniada se dispută la Sofia), Iugoslaviei şi României. Celelalte două reprezentative — ale Turciei şi Greciei — vor lupta pentru afirmare în compania unor alergători cu performanţe în marile întreceri internaţionale, „Cursa Păcii", „Tour de l'Avenir" ş.a.

Cele trei echipe care îşi dispută supremaţia balcanică vor folosi examenul şi pentru a obţine adeziunea selecţionerilor în vederea participării la mondialele din Elveţia.

Privitor la evoluţia echipei României se fac multe comentarii în rîndurile specialiştilor noştri. De pildă, se caută răspuns la întrebarea: **în ce condiţii se poate considera că s-a îndeplinit baremul şi se poate pune problema participării echipei la campionatele mondiale?** Proba de 100 km contratimp nu oferă criterii directe, de timp. Desfăşurîndu-se pe şosele diferite, cu urcuşuri sau plate, protejate de perdele de pomi sau expuse curenţilor de aer, dispunînd de condiţii atmosferice favorabile sau disputîndu-se pe ploaie, frig sau arşiţă, întrecerea este influenţată direct — pozitiv sau negativ — de o seamă de factori. În aceste condiţii, criteriile sînt comparaţiile. Cunoscînd valoarea echipelor şi punînd în balanţă dificultăţile ele sînt puse în paralel spre a se putea lua o hotărîre.

Important este ca echipa să concureze la valoarea ei, să dovedească un real progres faţă de evoluţiile anterioare, o mai bună sincronizare, o creştere a omogenităţii. Vor fi şi acestea criterii care ne vor îndemna să-i susţinem sau nu candidatura pentru mondiale.

Hristache NAUM

Echipele României pentru Balcaniada de la Sofia părăsesc Capitala miercuri seara. După mai puţin de o oră de zbor, ele vor ajunge la Sofia. Lotul pentru probele de fond (16 şi 18 iulie) este alcătuit din: VASILE TEODOR, CONSTANTIN GRIGORE, ION COSMA, TEODOR PUTERITY, ALEXANDRU SOFRONIE, VASILE SELEJAN, ŞTEFAN SUCIU şi NICOLAE GAVRILĂ. Antrenor — NICOLAE VOICU.

Pentru concursul de pistă experimental (15, 16 şi 18 iulie), lotul României este format din: ŞTEFAN LAIBNER, MARIN IONIŢĂ, GEORGE NEGOESCU, CONSTANTIN GONŢEA, FLORIAN NEGOESCU, PAUL SOARE, PETRE DOLOFAN şi MIRCEA VIRGIL. Antrenori: MIRCEA MIHĂILESCU şi IULIAN GOCIMAN.

La conferinţa Balcanică (17 iulie), F. R. Ciclism va fi reprezentată de OCTAVIAN TUHAI, preşedinte şi ALŞO BALAJ — secretar general.

ÎN ACEASTĂ SĂPTĂMÎNĂ
Activitate sportivă internă şi internaţională non-stop!

Ne aflăm la mijlocul acestei veri. Unii dintre noi au fost de-acum în vacanţă, alţii se pregătesc să plece spre litoralul însorit sau spre munţi. Numai activitatea sportivă este non-stop, nu cunoaşte odihnă. În zilele care urmează, numeroşi sportivi de frunte ai ţării vor susţine examene decisive în ţară şi peste hotare. Redactorii, reporterii şi corespondenţii noştri vă vor ţine la curent cu evoluţiile lor. Astfel, în această săptămînă veţi putea citi în „SPORTUL" reportaje, comentarii şi ştiri despre:

FINALA ZONEI EUROPENE (grupa B) A „CUPEI DAVIS"

Vineri, sîmbătă şi duminică la Progresul se vor întîlni două echipe fruntaşe în arena mondială: România şi R. F. a Germaniei. Alcătuite din cupluri celebre — Ilie Năstase, Ţiriac — Bungert, Kuhnke — cele două echipe vor prilejui o luptă sportivă de mare atracţie. Ce gîndesc Năstase şi Bungert? Ce speranţe îşi pun în această partidă? Ce noutăţi sînt în cele două tabere? Toate acestea şi încă multe altele le veţi afla în ediţiile de miercuri pînă duminică ale ziarului nostru.

DUPĂ 23 DE ANI, SE REIAU BALCANIADELE DE CICLISM!

De joi şi pînă duminică, cei mai buni rutieri din ţara noastră se vor întrece pentru medaliile de aur ale Balcaniadei de ciclism — seria nouă, ce debutează la Sofia. După 23 de ani, alergători din Bulgaria, Grecia, Turcia, Iugoslavia şi România se vor reuni din nou în cadrul acestei importante şi semnificative întreceri. În ziarul „SPORTUL" veţi putea citi cronici şi comentarii de la trimisul nostru special.

FOTBALUL, SPORTUL REGE, VĂ OFERĂ NOUTĂŢI ATRĂGĂTOARE

Redactorii noştri de fotbal au realizat serialul prezentărilor formaţiilor de divizia A (în fapt, după cum puteţi observa astăzi, o atentă şi profundă analiză a comportării lor în ultimul sezon), aşa că în fiecare zi veţi putea urmări cîte una dintre ele. De asemenea, fotbaliştii din etapele de divizie A sau B se vor găsi în coloanele „Sportului" fie surprinşi în ultimele zile de vacanţă, fie la lucru, pe stadioane.

VERNESCU, PATZAICHIN, VIORICA DUMITRU, MARIA NICHIFOROV ŞI CEILALŢI...

Bravii noştri campioni în sportul caiacului şi canoei se vor prezenta în zilele de 17 şi 18 la regatele de la Brandemburg (R. D. Germană) şi Duisburg (R. F. a Germaniei). Îi vom urmări pentru dv. şi vă vom informa la timp asupra comportării lor.

OSLO — GRAZ — LONDRA — CELJE — SZEGED — PRAGA...

Acesta este itinerarul pe care se vor înscrie atleţii noştri în această săptămînă. Ce vor face Ileana Silai, Cornelia Popescu, Valeria Bufanu, Mihaela Peneş, Cefan, Puţu, Raţoi, Perţa şi ceilalţi? Veţi putea afla din corespondenţele speciale publicate în coloanele ziarului „SPORTUL".

Înotătorii, voleibaliştii, boxerii — numeroşi alţi sportivi vor fi şi ei angajaţi într-o bogată activitate internă şi internaţională în această săptămînă.

Aşadar, în perspectivă, ediţii bogate în consemnări...

Interviu de vacanţă cu Constantin

LA STEAUA, FIECARE ŞTIE CE JOACĂ ŞI JOACĂ CE ŞTIE...

● „Nu trebuie să ajungem în situaţia de a-i suspenda pe cei mai buni jucători..." ● Eu cred că noi la antrenamente greşim... Timp prea mult, ritm de tango ● „Seriozitatea lui Haidu îmi inspiră mai multă încredere decît calităţile lui Coman"

Mamaia, amiază toridă, cu un soare de foc spînzurat deasupra creştetului. Plajă multicoloră în curs de golire, la ora cînd lumea abandonează limba de nisip, invadînd restaurantele.

În faţa hotelului „Majestic" — unde voi afla că locuieşte, în camera 1005 —, dădăcindu-şi fetiţa — **„bine, Cerasela, ce cauţi tu să stropeşti băieţii cu apă?!"** —, traversînd plaja cu un aer parcă iremediabil supărat, Gheorghe CONSTANTIN, „profesorul", antrenorul secund al Stelei...

Deşi el însuşi în vacanţă, reporterul simte tentaţia interviului care nu trebuie ratat (după o asemenea „întîlnire-gol"...), urmează o invitaţie în holul hotelului şi o discuţie eliberată de rigori, un dialog despre fotbal, neurmărind vreun scop anume, o convorbire pe care — ca întotdeauna — „profesorul" o abordează stingher şi neutru, dar pe parcursul căreia se încălzeşte din cale-afară, gesticulează, cîntăreşte argumentele...

— **Steaua n-are încă jucători care să rezolve singuri o situaţie, n-are — orice mi-ai spune — fotbalişti de super-clasă, de aceea am căutat să-i imprimăm echipei un joc colectiv...**

— Aţi reuşit?

— Zău dacă ştiu... În orice caz, echipa a devenit mai serioasă şi mai ordo-

Ovidiu IOANIŢOAIA

(Continuare în pag. a 3-a)

Satisfacţii, dar şi cîteva incertitudini după Regata Snagov

ORIZONT OLIMPIC

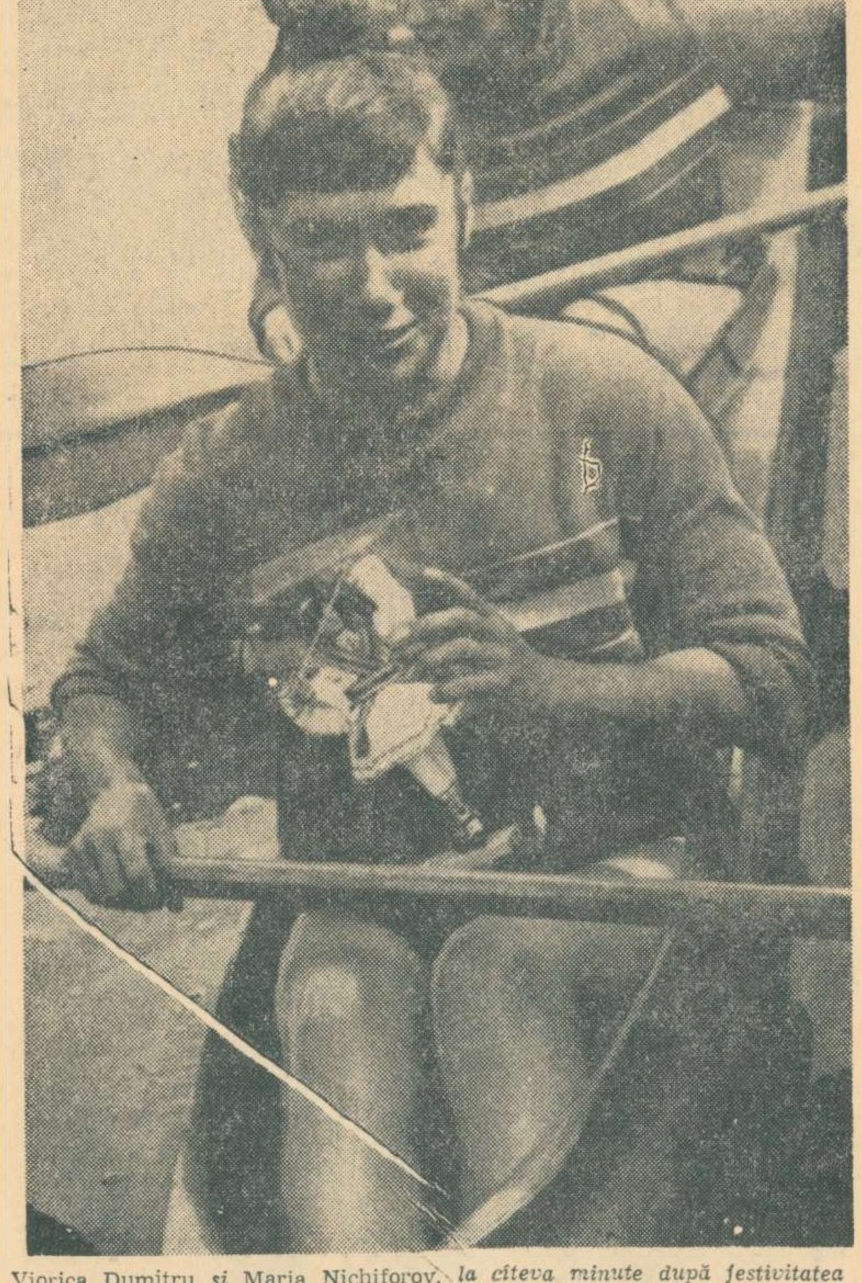

Viorica Dumitru *şi* Maria Nichiforov, *la cîteva minute după festivitatea de premiere a probei de K 2—500 m, în care au realizat o victorie de prestigiu.* Foto: N. DRAGOŞ

Ca şi altă dată în acest sezon, **ne propunem să comentăm cu prioritate evoluţia reprezentanţilor noştri în FINALELE PROBELOR OLIMPICE** ale Regatei internaţionale Snagov.

Vom spune de la bun început că numai sub aspectul strict statistic al bilanţului — 4 victorii din 7 posibile, 3 locuri II şi 3 locuri III — ci, mai ales, **prin raportarea acestuia la condiţiile competiţiei şi la cerinţele perioadei de pregătire, EXISTĂ MULTE MOTIVE DE SATISFACŢIE.** Notăm, în primul rînd, faptul că **majoritatea posibililor titulari pentru campionatele mondiale şi europene de la Belgrad au corespuns aşteptărilor, realizînd performanţe remarcabile.** Cu mult succes au concurat şi o serie de echipaje considerate „secunde", unele producînd chiar surprize plăcute prin locurile bune ocupate în clasamentele finalelor.

Trecînd de la general la particular, **vom nota în mod special victoria echipajului Viorica Dumitru — Maria Nichiforov,** realizată — aşa cum subliniam în cronica probelor din prima zi — în compania unui pluton de adversare valoroase, în frunte cu campioanele mondiale Roszwita Esser şi Renate Brener. Am văzut, la Snagov, cît de mult contează încrederea în forţele proprii, puterea de mobilizare, dorinţa de a promova. **Este ceea ce aşteptam mai de mult de la talentatele noastre caiaciste.** Inutil, desigur, să mai spunem că acesta este singurul drum spre medaliile de la Belgrad şi — evaluînd realist posibilităţile de progres — spre cele olimpice de la München.

Pentru că am început cu probele feminine, să comentăm, pe scurt, şi rezultatele întrecerii de simplu. **Maria Nichiforov a dovedit o creştere valorică evidentă şi totodată buna pregătire de CONCURS,** spre deosebire de Viorica Dumitru care — la fel ca şi altădată — continuă să renunţe repede şi prea uşor la luptă atunci cînd vede pierdută şansa primului loc. Concluziile se impun. Mai ales dacă reamintim că, în ciuda unui „start" cu numeroase performere, **la Snagov n-au concurat multe din caiacistele fruntaşe ale Europei.** Ră-

Dan GÂRLEŞTEANU

(Continuare în pag. a 2-a)

Ediţia recent încheiată a Regatei internaţionale Snagov a readus, firesc, caiacul şi canoea în tematica „orizontului olimpic", nu numai prin actualitate, ci şi prin importanţa concluziilor.

Ce au arătat, în esenţă, cele şapte finale ale probelor olimpice?

● Deşi nu s-a urmărit în mod deosebit obţinerea unor victorii, ci în principal verificarea stadiului de pregătire, echipajele noastre au cucerit 4 locuri I şi au ocupat multe alte poziţii fruntaşe în clasamentele diferitelor probe.

● Marea majoritate a componenţilor lotului au confirmat, prin evoluţii de calitate, o formă care corespunde în linii mari etapei actuale şi obiectivelor planului de pregătire pentru campionatele mondiale şi europene de la Belgrad.

● Competiţia a constituit un puternic stimulent şi pentru echipajele considerate la ora actuală „secunde", unele dintre ele evoluînd la nivelul şi chiar peste nivelul titularilor.

● Dacă la probele de K 2 şi K 4 — 1 000 m, la C 2 — 1000 m au fost confirmate valorile cunoscute (indiferent de componenţa echipajelor), la K 2 — 500 m s-a înregistrat o creştere extrem de îmbucurătoare, echipajul Viorica Dumitru — Maria Nichiforov realizînd cea mai preţioasă dintre victoriile noastre la această regată.

● Analiza comportării sportivilor români în probele olimpice arată, însă, şi unele slăbiciuni (locul IV ocupat la canoe dublu de campionii mondiali Covaliov — Patzaichin, locul IV la K 1 — 500 m pe care s-a clasat Viorica Dumitru...) asupra cărora antrenorii, dar, mai ales, sportivii ar trebui să mediteze cu toată seriozitatea.

● La finale au participat multe echipaje redutabile din diferite ţări, însă pentru a stabili exact însemnătatea victoriilor noastre — important este că au lipsit destui candidaţi la medaliile campionatelor mondiale şi europene. Aşadar, satisfacţie meritată, dar în nici un caz automulţumire...

UN NOU PAS SPRE „SALATIERA DE ARGINT"

FINALELE ZONALE ALE CUPEI DAVIS

La Bucureşti: România — R. F. a Germaniei

Cea mai prestigioasă competiţie de tenis din lume, Cupa Davis, se află în preajma consumării unei noi etape. Actuala ediţie, a 60-a, care a reunit la start 50 de reprezentative, din care 28 din zona europeană, programează în această săptămînă finalele zonelor. Singura formaţie care a depăşit pînă acum acest prag este cea a Indiei, cîştigătoarea zonei asiatice.

Celelalte şase team-uri prezente încă în cursa pentru „Salatiera de argint", în afara deţinătoarei trofeului, S.U.A., care va juca direct în Challenge-round, sînt **Cehoslovacia** şi **Spania** (zona europeană, grupa A), **ROMÂNIA** şi **R. F. a Germaniei** (grupa B) şi **Mexic** şi **Brazilia** (zona americană). Aceste trei perechi de echipe vor susţine finalele zonale.

Cele mai interesante se anunţă meciurile de la Praga şi Bucureşti. În capitala Cehoslovaciei, Kodes şi colegii lui, Pala, Kukal şi Zednik vor avea de înfruntat replica cvartetului spaniol Orantes, Gisbert, Arilla şi Munoz. Avîndu-l pe Kodes ca primă vioară şi jucînd pe teren propriu, gazdele păstrează prima şansă de a intra în semifinalele inter-zone, unde vor avea ca adversară pe învingătoarea partidei Mexic-Brazilia.

În sfîrşit, la Bucureşti, pe terenurile Progresului, cu începere de vineri, se va desfăşura întîlnirea dintre tenismenii români şi cei vest-germani. Oaspeţii au deplasat garnitura completă, în timp ce echipa noastră va conta pe excelenţii săi jucători, **Ilie Năstase** şi **Ion Ţiriac.** Ultimii doi se reîntorc acasă după remarcabilele victorii obţinute la marele turneu de la Baastad (Suedia) disputat pe suprafeţe de zgură. Aşadar, în perspectivă, întreceri spectaculoase în care sportivii noştri au cele mai bune posibilităţi de calificare pentru turneul următor, în semifinalele inter-zone, meciul cu India, la New Delhi.

Arbitrul partidei de la Bucureşti este luxemburghezul J. Dunkel, membru în comisia de organizare a zonei europene a Cupei Davis.

★

Aseară, cu avionul de Zürich a sosit echipa R.F. a Germaniei alcătuită din **Wilhelm Bungert, Christian Kuhnke, Jurgen Fassbender, Hans Jurgen Pohmann** împreună cu căpitanul formaţiei, **Wolfgang Hofer.**

Ceva mai tîrziu a aterizat şi avionul de la Copenhaga care l-a adus pe **Ilie Năstase,** proaspătul învingător de la Baastad, în timp ce colegul lui, **Ion Ţiriac,** se afla în ţară cu 24 de ore mai înainte.

Astăzi, sînt aşteptaţi şi ceilalţi coechipieri ai selecţionatei României, **Petre Mărmureanu** şi **Sever Dron,** care vin cu trenul de la Zagreb unde cei doi tenismeni au cîştigat Balcaniada.

Clipe de răgaz, sub soarele arzător al litoralului... În mijlocul familiei, primii campioni mondiali ai canotajului românesc, schifiştii Petre Ceapura *şi* Ştefan Tudor. Foto: DRAGOŞ NEAGU

tir

LOTURILE REPUBLICANE PENTRU CAMPIONATELE EUROPENE

Trăgătorii noştri fruntaşi sînt în aşteptarea unui eveniment deosebit. Între 22 şi 29 august, în localitatea Suhl din R. D. Germană vor avea loc campionatele europene. În vederea acestei competiţii continentale, federaţia de specialitate a alcătuit următorul lot care va începe la 15 iulie ultima perioadă de pregătiri : **D. Iuga, I. Tripşa, M. Roşca** (pistol viteză), **L. Giuşcă** (pistol liber), **Anişoara Matei, Monica Şerban, Ana Buţu** (pistol sport), **I. Corneliu** (pistol sport juniori), **Ana Goreti, Veronica Stroe, Edda Baia, Melania Petrescu** (puşcă), **P. Şandor, I. Olărescu, M. Ferecatu, M. Marin** (puşcă), **I. Codreanu, Marina Vasiliu, S. Lupaşcu** (puşcă juniori), **I. Dumitrescu, Gh. Florescu, St. Popovici, A. Marinescu, Reli Vezeanu** (talere aruncate din şanţ), **Gh. Sencovici, G. Pintilie, S. Diaconu, R. Mareş, L Cojocaru** (skeet). Antrenor principal va fi ing. **Petre Cişmigiu**, el fiind ajutat de **Mihai Toader** (puşcă băieţi), **Paul Goreti** (puşcă fete şi juniori), **Ştefan Petrescu** (pistol), **Augustin Mişca** (talere aruncate din şanţ) şi **Ion Lovinescu** (skeet). Lotul va fi definitivat pe parcursul pregătirilor de la poligonul Tunari.

● În legătură cu europenele de la Suhl dar şi cu unele probleme privind J. O. de la München, Uniunea Internaţională de Tir are programate două şedinţe în oraşul viitoarei olimpiade. Prima (joi) va avea loc în cadrul Consiliului de administraţie, iar cea de a doua (16—18 iulie) va reuni pe membrii Comitetului executiv al acestui for de conducere a tirului mondial. Se vor purta discuţii şi pe marginea raportului comitetului tehnic al U.I.T., ca şi asupra unor măsuri referitoare la doping etc. La cele două şedinţe va fi prezent şi prof. Gavrilă Barani, preşedintele Confederaţiei europene de tir şi secretar general al F.R.T.

● Paralel cu antrenamentele, ţintaşii români vor concura şi la o serie de întreceri peste hotare. Astfel, **Ana Goreti, Veronica Stroe, Edda Baia** şi **Melania Petrescu** vor pleca la Thun (Elveţia), unde, între 20 şi 22 iulie, vor participa la o competiţie alături de sportive din şapte ţări. Tot în această lună, trăgătorii noştri vor lua startul la Tirana (24—27 şi 31 iulie — 3 august) la un concurs intercluburi. Din selecţionata Metalul — Olimpia vor face parte Gh. Vlădan, D. Hrib, I. Orhei, E. Satala, C. Codreanu, Iuliana Herlea, Ecaterina Bonta, Florica Romano, Adriana Georgescu, A. Tudorică, M. Tapu, I. Văcaru, M. Stan, M. Niţă, P. Buzatu, I. Totoianu. În aceeaşi perioadă, dar la Sofia (24—30), se vor afla pe standuri D. Iuga, I. Tripşa, I. Corneliu, M. Marin, Şt. Caban şi alţii.

tir cu arcul

Primul campionat republican de juniori

Pe stadionul Jiul din Petroşani a avut loc primul campionat naţional de juniori la tir cu arcul.

Întrecerile s-au bucurat de succes, participînd 48 concurenţi din 7 secţii de tir de la Petroşani, Tg. Mureş, Cluj, Bucureşti şi Satu Mare.

Iată rezultatele înregistrate : **juniori mari** (15—18 ani) (2×50+30 m) : 1. E. Kovacs (Voinţa Tg. Mureş) 873 p., 2. L. Fekete (Mureşul Tg. M) 868 p, 3. L. Kedey (Voinţa Tg. M.) 851 p, 4. A. Perstic (Voinţa S. M.) 790 p. 5. F. Vikanius (Mureşul Tg. M.) 735 p ; **echipe** : Voinţa Tg. M. 2 421 p, 2. Mureşul Tg. M. 2 304 p, 3. Voinţa S. Mare 1 780 p, 4. Olimpia Buc. 1 708 p, 5. Paringul Petroşani 1 470 p. **Junioare mari** (15—18 ani) (2×50+30 m) : 1. Elisabeta Komives (Mureşul Tg. M.) 596 p, 2. Maria Dezsi (Mureşul Tg. M.) 581 p, 3. Eva Enghel (PTTR Tg. M.) 563 p, 4. Ana Tatar (Mureşul Tg. M) 505 p, 5. Georgeta Lazăr (Olimpia Buc.) 504 p ; **echipe** : 1. Mureşul Tg. M. I 1 542 p, 2. Mureşul Tg. M. II 1 465 p, 3. Voinţa Satu Mare 1 344 p. **Juniori mici** (10—14 ani) (2×30+15 m) : 1. M. Buzaşu (Voinţa S. M.) 895 p, 2. C. Brînzaşi (Dermata Cluj) 816 p. 3. G. Popa (Paringul Petroşani) 553 p.

ANTRENORUL BIOCIBERNETICIAN

După ce savantul Norbert Wiener a fundamentat, în 1948, noţiunea de cibernetică, pledînd pentru pluralitatea ei de acţiune, specialişti din diferite domenii cu servituţi enciclopedice au adus pe primul plan această ştiinţă.

Astăzi nu mai surprinde pe nimeni cînd aude sau citeşte despre valenţele cibernetice, cu aplicaţii în biologie, tehnică, economie, medicină, pedagogie, psihologie, lingvistică, sport etc.

În general, se consideră că problemele conducerii acţiunilor în *sisteme complexe* sînt de resortul ciberneticii. Aceste sisteme complexe — după diferiţi autori — pot fi fiinţele vii *(biocibernetica)*, maşinile sau grupele de maşini *(cibernetica tehnică)*, organismele economice *(cibernetica economică)* etc.

Rămînînd în cadrul biocibernetică, susţinem că organismul sportivului supus *modelării cerinţelor marii performanţe*, reprezintă unul dintre cele mai complexe sisteme. Desigur, sportivul se pregăteşte în cadrul lecţiilor de antrenament. Dar, dacă concepem acest proces ca o totalitate a condiţiilor, trăsăturilor principale şi legităţilor comune tuturor formelor de pregătire a sportivului, atunci există posibilitatea creării unui *model biocibernetic*. Elementul central al modelului este, bineînţeles, SPORTIVUL, care se antrenează. El este *elementul efector* (de recepţie) al programării multifactoriale. Cu ajutorul unor cuplaje energetice şi informaţionale din mediul său natural şi social se AUTOCONDUCE. Concomitent cu autoconducerea el se organizează devenind un sistem de AUTOORGANIZARE şi totodată îşi reglează viaţa (AUTOREGLATOR). În acţiunea de obţinere a rezultatelor sportive prestigioase, *rolul decisiv* aparţine ANTRENORULUI, prin faptul că stabileşte obiectivele de antrenament şi de performanţă (finale şi intermediare), fixează sarcini generale şi speciale, selecţionează exerciţii eficiente, alege metode optime, le programează şi le realizează în cadrul procesului de antrenament.

Ceea ce asigură legătura între *subiectul executant* şi *conducerea* întregului sistem de antrenament sînt *comunicările sau mesajele asamblate* în cantităţi de informaţii multidisciplinare (antropometrice, biomotrice, biochimice, pedagogice, psihologice, medicale etc).

În urma colaborării complexe cu specialiştii disciplinelor amintite mai sus, „antrenorul rutinier" poate modifica *modelul probabil* creat de el într-un *model de certitudine*, reieşit din date multidisciplinare. Într-o asemenea atmosferă ştiinţifică, impusă de cerinţele tot mai mari ale performanţelor, antrenorul poate mări gradul de optimizarea al procesului formativ-educativ, conferindu-i-se totodată şi calitatea de „ORGAN DE PROGRAMARE, DE CONDUCERE ŞI DE REGLARE" al celui mai dificil şi delicat sistem materializat în organismul sportivului. În contextul funcţiei sale de a culege, receptiona, selecta, prelucra, stoca şi transmite informaţii *LA* sportiv şi *DESPRE* sportiv, antrenorul de elită este un biocibernetician.

prof. Corneliu RĂDUŢ
de la Centrul de cercetări ştiinţifice al C.N.E.F.S.

RUGBY

Nou promovate în divizia A

GLORIA BUCUREŞTI, O ECHIPĂ CARE PROMITE...

La sfîrşitul campionatului primei divizii 1969—1970, pe unul din cele două „fotolii" B, s-a aflat şi echipa **Gloria Bucureşti.**

Şi iarăşi a început drumul spinos al reîntoarcerii în A. De altfel, sîntem obligaţi, pentru a scoate şi mai mult în evidenţă performanţa actuală a rugbyştilor de la Gloria, să spunem de la început, că noul antrenor, prof. MIHAI NACA şi-a propus ca obiectiv revenirea în rîndul celor mai bune 12 formaţii din ţară, abia după 2 ani. Şi, iată, acest obiectiv s-a îndeplinit doar într-unul singur, în anul competiţional 1970—1971.

Avîndu-se în vedere că media de vîrstă a componenţilor lotului era destul de mare (30 ani), coordonatorii tehnici — **Mihai Naca** şi **Mihai Şerban** — au încercat şi au reuşit să reducă media generală la 23 ani cît este în prezent. Aceasta a fost posibil prin cooptarea în echipă, alături de jucători mai experimentaţi ca **Remus Luscan, Paul Soare, Mihai Gavriş,** a unor tineri proveniţi din pepiniera proprie sau de la şcoala sportivă, dintre care amintim pe **Anton Ciocan, Dumitru Muşat, Florin Curea, Gheorghe Lazăr.**

Iată-i pe autorii performanţei echipei Gloria : sus, de la stînga : *ing. Vintilian Ciofu (preşedintele secţiei); Paul Soare, Remus Luscan, Anton Ciocan, Nicolae Necula, Mihai Şerban (antrenor secund), Mihai Naca (antrenor principal), Florin Curea, Ştefan Popescu, Marin Mihalcea, Petre Costin, Dumitru Muşat, dr. Ştefan Ciofu (medicul echipei);* jos: *Mircea Grigoriu, Mihai Blum, Gheorghe Lazăr, Gheorghe Filip, Marian Tănase, Şerban Gheorghe, Lucian Matei, Petre Ţiţirigă, Savu Zeciu, Gheorghe Caraiman, Gheorghe Bizdic, Mircea Vătui.*

Dar cele mai importante schimbări operate au fost cele de ordin tehnic şi tactic. S-a înlocuit total vechea concepţie — bazată pe un joc închis, cu excesiv de multe lovituri de picior — cu alta nouă, în spiritul rugbyului modern. Revelator este, în acest sens, şi faptul că aproape 95 la sută din punctele înscrise de Gloria în recent încheiatul campionat al diviziei B, au fost realizate din esseuri. După mărturisirile antrenorului M. Naca, jucătorii posedă un bogat bagaj de cunoştinţe tehnico-tactice, capabil să le permită a face faţă chiar şi unor confruntări dificile.

Pentru perioada ce urmează, în planul de pregătire al echipei figurează antrenamente săptămînale pînă la 20 iulie, apoi întreg lotul se va deplasa, pentru 12 zile, la **Sinaia**, unde vor continua lecţiile în vederea abordării cu succes a noului campionat ce începe la 22 august.

Subliniind faptul că în anul competiţional care s-a încheiat, sprijinul acordat de comitetul de partid şi comitetul sindical al Uzinelor „Republica" (locul de muncă al jucătorilor noii promovate) a fost mult mai substanţial ca în trecut, să prezentăm şi lotul echipei Gloria : LINIA I : **Anton Ciocan** (1,81 m; 20 ani), **Florin Curea** (1,75; 21), **Ştefan Popescu** (1,75; 25), **Marin Mihalcea** (1,80; 32); LINIA a II-a: **Remus Luscan** (1,88; 36), **Dumitru Muşat** (1,90; 20), **Gheorghe Bălan** (1,85; 25); LINIA a III-a: **Paul Soare** (1,88; 27), **Nicolae Necula** (1,76; 26), **Petre Costin** (1,80; 22), **Eugen Diaconu** (1,80; 25), **Gheorghe Caraiman** (1,75; 24); MIJLOCAŞI : **Savu Zeciu** (1,80; 22), **Gheorghe Filip** (1,80; 25) — deschidere, **Marian Tănase** (1,75; 22), **Gheorghe Şerban** (1,72; 22) — grămadă; CENTRI: **Gheorghe Lazăr** (1,80; 20) **Petre Ţiţirigă** (1,65; 23), **Marin Bujor** (1,70; 18), **Mihai Blum** (1,83; 32); ARIPI : **Lucian Matei** (1,78;18), **Gheorghe Bizdic** (1,75; 22), **Mircea Vătui** (1,82; 25), FUNDAŞI **Mihai Gavriş'** (1,72; 27), **Mircea Grigoriu** (1,80; 25), **Constantin Bogdan** (1,60; 26); MEDIC: dr. **Ştefan Ciofu;** ANTRENORI: **Mihai Naca** (principal), **Mihai Şerban** (secund); PREŞEDINTELE SECŢIEI: ing. **Vintilian Ciofu.**

Emanuel FANTANEANU

volei

Tinerele jucătoare aspiră la medaliile Balcaniadei şi europenelor

—ne spune antrenorul Leonid Sorbală—

Din a doua jumătate a lunii iulie, loturile naţionale de tineret şi juniori ale ţării noastre au un dens calendar internaţional : tradiţionalele turnee dotate cu „Cupa Prietenia", Balcaniada, campionatele europene (numai feminin). În vederea acestor competiţii pregătirea echipelor a început. Recent, echipele de juniori şi junioare (sub 18 ani) au susţinut cîteva partide de verificare în R. D. Germană cu formaţiile similare ale acestei ţări. La întoarcere, am avut o scurtă discuţie cu antrenorul lotului feminin, prof. **Leonid Sorbală.**

— Care a fost scopul partidelor cu reprezentativa R.D. Germane şi ce rezultate aţi înregistrat ?

— **Rostul acestor partide de verificare a fost acela de a testa calităţile şi perspectivele unor jucătoare foarte tinere în vederea includerii lor în lotul care va reprezenta România în competiţiile de amploare ale acestui an. Rezultatele ca atare nu au fost pozitive (2—3 şi 1—3, în partidele oficiale), dar acestea nu constituiau obiectivul nostru.**

— Dintre tinerele voleibaliste folosite aţi reţinut vreuna ?

— **Da. După părerea noastră, frumoase perspective au jucătoarele Maria Antonescu (Şc. sp. Caransebeş), Emilia Cernega (Farul) şi Rodica Cilibiu (Progresul). De altfel, acestea vor fi promovate în formaţia de junioare mari, dacă vor reconfirma cu prilejul „Cupei Prietenia" la care vom deplasa, în scopul rodării şi selecţiei, tot garmitura speranţelor... Apropo de jucătoarea Maria Antonescu : ea etalează calităţi deosebite, dar va trebui să fie promovată cît mai curînd într-o echipă de divizia A pentru a i se sprijini evoluţia. Astfel, s-ar putea pierde şi e păcat.**

— Care sînt obiectivele mai importante ale formaţiei de junioare-tineret şi ce şanse le acordaţi ?

— **După „Cupa Prietenia" (17—25 iulie, Cehoslovacia), la care nu emitem pretenţii, avînd în vedere lipsa de experienţă a fetelor, urmează Balcaniada de la Sofia (27 iulie — 1 august). La această competiţie vom deplasa junioarele mari, între care figurează nume cunoscute : Victoria Caranda, Paula Cazangiu, Angela Moroianu, Maria Matei, Nadia Brumă, Liliana Paşca, Leontina Mates, Cornelia Cîrstoiu, Georgeta Ghegheli şi... cele remarcate între junioarele mici. Bineînţeles, la Balcaniadă echipa noastră va lupta pentru medaliile de aur. Şi are şanse serioase de a le cîştiga, chiar dacă formaţia ţării gazdă este un adversar puternic.**

Cea mai importantă competiţie rămîne, totuşi, campionatul european de la Cecina (Italia) care va avea loc între 25 august şi 3 septembrie. Cu acelaşi lot de la Balcaniadă avem şanse şi aici să cîştigăm una dintre medalii. Desigur, va fi mult mai greu, dar vom face tot posibilul ca echipa noastră să se prezinte la un nivel de pregătire superior.

Avem o generaţie foarte valoroasă care îndreptăţeşte aspiraţiile şi pretenţiile noastre.

Aurelian BREBEANU

ciclism

C. GRIGORE (Dinamo) ÎNVINGĂTOR ÎN CURSA DE FOND

Concursul de verificare a cicliştilor noştri fruntaşi, desfăşurat duminică pe şoseaua Ploieşti (varianta Buftea, 100 km) a corespuns doar parţial. Mai exact, după punctul de întoarcere (km. 50), pînă unde nu s-a semnalat nimic altceva decît lunga evadare solitară a lui Gh. Negoescu (Steaua), privită cu îngăduinţă de plutonul compact care rula în cadenţă de ieşire estivală. La înapoiere, această ieşire pe bicicletă a luat, în adevăr, aspectul unei dispute animate, în urma acţiunilor întreprinse de dinamovişti, graţie cărora a evadat un pluton de zece concurenţi.

La sprintul final, C. Grigore (Dinamo) s-a dovedit mai iute de pedale învingînd pe colegul său de club, C. Ciocan, recentul cîştigător al „Turului Turciei". Timp : 2 h 28:07. Media orară, 41,340 km. Pe locul trei, S. Suditu (Olimpia) 2 h 28:16 ; 4. I Cosma (Dinamo) 2 h 28:17, 5. T. Drăgan (Voinţa), 6. I. Cernea (Steaua), 7. T.Vasile (Dinamo), toţi acelaşi timp.

În campionatu. municipal pentru biciclete de turism (10 km) primul s-a clasat C. Ignat (Olimpia), urmat de M. Ghiţă (Şc. sp. 2), D. Năstase (Olimpia), N. Stan (Steaua), N. Chiran (Şc. sp. 2). Rezultate din probele complimentare : **semicursa** : 1. M. Nicolae (Voinţa), 2. G. Opran (Dinamo), 3. Şt. Simion (Şc. sp. 2), 4. M. Oprea (Steaua), 5. I. Ghelbeză (Şc. sp. 2) ; **juniori mici** : 1. P. Cimpoeru (Şc. sp. 3), 2. A. Florea (Şc. sp. 3), 3. St. Popa (Şc. sp. 3), 4. I. Totora (Şc. sp. 2), 5. C. Ştefan (Dinamo).

— em. i. —

POLO

PRO RECCO — DINAMO BUCUREŞTI 6-4

BOLOGNA 12 (prin telex, de la corespondentul nostru). În prima lor întîlnire desfăşurată la Recco în faţa a 2000 de spectatori, campioanele Italiei şi României la polo, Pro Recco şi Dinamo Bucureşti, au oferit o partidă spectaculoasă, de bun nivel tehnic. Au învins gazdele cu 6—4, dar tot atît de bine victoria putea reveni şi formaţiei bucureştene, care a ratat foarte mult în ultimele două reprize.

În continuarea turneului, dinamoviştii vor întîlni din nou pe campionii Italiei în localitatea Chiavari, cu prilejul inaugurării unei piscine de dimensiuni olimpice, apoi vor juca la Genova cu o selecţionată a Liguriei şi vor susţine ultimul meci la Lodi, în compania formaţiei din localitate.

Cesare TRENTINI

INDUSTRIA LÎNII TIMIŞOARA — Z.A.K. KIKINDA 7-7

TIMIŞOARA 12 (prin telefon). Echipa locală Industria lînii a întîlnit într-o partidă amicală formaţia iugoslavă Z.A.K. Kikinda, lider al diviziei B din ţara vecină. Jocul a fost spectaculos şi s-a încheiat cu un rezultat egal : 7—7 (0—1, 1—3, 3—1, 3—2). Au înscris : Ladani 3, Bernstein, Bohm 2, Albert de la timişoreni, respectiv, Sargin 3, Rilke 2, Szabó, Micevici de la oaspeţi. De subliniat, evoluţia excelentă a portarului Staicovici, care a salvat formaţia oaspete de la o înfrîngere sigură.

P. ARCAN — coresp.

Rapid Bucureşti — Slask Wroclaw 8-2

În partida amicală de polo, desfăşurată ieri după-amiază la strandul Tineretului din Capitală, Rapid Bucureşti, deşi a avut în formaţie şi cîţiva juniori, a întrecut categoric echipa poloneză Slask Wroclaw cu scorul de 8-2. Astăzi, de la ora 17, tot la Tineretului, va avea loc partida revanşă.

caiac-canoe

REGATA BRANDENBURG

Astăzi va lua startul în regata internaţională de la Brandenburg şi un lot de canoişti şi caiacişti (juniori) români. Printre cei care ne vor reprezenta la această tradiţională întrecere se numără : Chirilă Simion, Vasile Dîba, Boris Uzum, Maria Ivanov. Antrenori : **Corneliu Bârsănescu** şi **Igor Lipalit.**

canotaj

REGATA LUCERNA

În compania a 152 de echipaje din 24 de ţări, canotorii români au luat startul în regata Lucerna. Comportîndu-se bine, schifiştii noştri au ocupat locul II în proba de 4 f. c. Ei au condus în această dispută pînă la 1 800 de metri formaţia R. D. Germane, campioană mondială. Pe ultima parte a traseului, însă, echipajul ţării noastre a fost întrecut de cvartetul secund al R. D. Germane. Rezultate : 1. R. D. Germană II 6:16,26, 2. România 6:19,38, 3. R. D. Germană I 6:23,65. La 2 f. c. Cacenco —Pap s-au clasat pe locul 3 (6:48,13) după schifiştii polonezi (6:43,52) şi cei ai R. D. Germane (6:43,49).

POPICE

GLORIA BUCUREŞTI (F) ŞI I.C. ORADEA (M) AU PROMOVAT ÎN CAMPIONATUL DIVIZIONAR

● ***Importante hotărîri ale Biroului federal***

Ultimele jocuri ale campionatului de calificare în divizia naţională de popice s-au disputat sîmbătă şi duminică. Iată cîteva amănunte de la aceste meciuri decisive :

RM. VÎLCEA. Arena din localitate a găzduit întîlnirea tur-retur dintre echipele feminine Gloria Bucureşti şi Voinţa Craiova. Cu o formaţie mai omogenă şi superioară în tehnica lansării bilei, Gloria Bucureşti a totalizat la capătul celor două confruntări 4 608 p.d., faţă de adversarele lor care au doborît 4 524 popice. Principalele realizatoare ale bucureştencelor au fost Florica Neguţoiu (417) şi Margareta Bordei (399 p.d.).

CLUJ. Cunoscutele echipe masculine I.C. Oradea şi C.F.R. Tg. Mureş au furnizat jocuri viu disputate, specifice partidelor de baraj pentru prima categorie a ţării. În primul joc, orădenii au obţinut victoria cu 5 015—4 925 p.d., ca în retur să fie nevoiţi să guste din amărăciunea înfrîngerii : 4 924—4 979. Totalizînd un rezultat final superior (9 939—9 904 p.d.), I.C.O. a obţinut dreptul de participare în divizia naţională. **(P. Radvany—** coresp.)

● În ultima sa şedinţă, Biroul federal a hotărît să excludă din campionatul divizionar formaţia feminină U.T. Arad pentru repetate acte de nerespectare a regulamentului acestei competiţii. După cum am mai anunţat, echipa masculină Petrolistul Cîmpina a fost scoasă din campionat pentru neprezentarea la meciurile oficiale. Cum în această situaţie s-au creat două locuri vacante, federaţia de specialitate va organiza două meciuri de baraj, cîştigătoarele urmînd a lua locul formaţiilor menţionate. La jocurile de baraj vor participa următoarele echipe :

Feminin — Constructorul Bucureşti, Petrolul Băicoi, Voinţa Timişoara.

Masculin — Constructorul Bucureşti, Metalul Plopeni, Electrica Sibiu şi Voinţa Cluj. Partidele feminine vor avea loc pe arena Dunărea din Giurgiu, iar cele masculine pe pistele asociaţiei Confecţia din Focşani.

ŞEDINŢA COMISIEI DE JOCURI SPORTIVE

Comisia de jocuri sportive din cadrul C.N.E.F.S., prezidată de prof. dr. **Leon Teodorescu,** s-a întrunit recent pentru a discuta planurile de pregătire ale loturilor naţionale de volei (masculin şi feminin) în vederea C.E. din septembrie, precum şi etapele de pregătire a naţionalei masculine de handbal pe perioada pînă la J.O. de la München. Participanţii au supus unei analize riguroase aceste planuri, făcînd recomandări şi dînd sugestii federaţiilor respective pentru îmbunătăţirea pregătirii.

Echipajul de K 4, învingător în finala probei olimpice.

Satisfacţii, dar şi cîteva incertitudini

(Urmare din pag. 1)

mine, deci, să aplaudăm locul II cucerit de Maria Nichiforov şi să aşteptăm o evoluţie mai convingătoare din partea caiacistei Viorica Dumitru.

Întrecerile masculine la caiac ne-au adus şi ele unele satisfacţii. Nu avem în vedere doar cele două victorii româneşti — la K 2 şi K 4 — 1 000 m — precum şi locul III ocupat la K 1 — 1 000 m de Vasile Roşca, ci obţinerea acestor performanţe în întrecerea directă cu unele echipaje bine cotate pe plan internaţional. Este, însă, corect — şi, credem, util — să spunem că de la startul tuturor acestor trei probe au lipsit destui pretendenţi la locurile fruntaşe în clasamentele finale de la Belgrad. Ţinînd seama de toate acestea, considerăm că îndeosebi la K 2 şi K 4 — 1 000 m s-a realizat o acoperire valorică corespunzătoare, echipajele selecţionate (la K 4 — 1 000 m întrecerea continuă...) avînd toate şansele de afirmare. La K 1 — 1 000 m, în condiţiile de participare a tuturor caiacistilor specializaţi pentru această probă, se pare că simpla calificare în finala de la Belgrad va putea fi considerată o performanţă bună. Vasile Roşca ar putea, totuşi, intra în primii şase. **Depinde de felul cum va onora „bronzul" de la Snagov.**

La canoe — certitudini şi, în ciuda unor justificări întemeiate, ... incertitudini. S-a cîştigat la C 2 — 1 000 m, prin **G. Danielov şi şi G. Simionov, în formă constantă în acest sezon,** iar Calabiciov cu foarte tînărul său coleg de echipaj, G. Munteanu, s-au clasat pe locul secund. Am arătat posibilele explicaţii pentru locul patru ocupat de Covaliov — Patzaichin, campionii mondiali ai probei. **Evoluţiile anterioare** — fie chiar în echipaje diferite — **ne obligă însă, să atragem atenţia, mai ales celor doi sportivi pentru care avem toată preţuirea, că trebuie să-şi intensifice pregătirea, că foarte curînd, dacă nu chiar de pe acum, nu mai e vreme de... explicaţii, ci de rezultate la nivelul celor cu care ei ne-au obişnuit de mai mulţi ani.**

Echipajul de canoe dublu, indiferent de alcătuirea lui, este după opinia noastră, unul din „punctele forte" ale echipei care ne va reprezenta la campionatele mondiale şi europene. În schimb, la C 1 — 1 000 m speranţele rămîn doar în Varabiov, clasat la Snagov pe locul 6, e drept în cea mai valoroasă finală a Regatei internaţionale, dar... Poate că, totuşi, antrenorii lotului, în continuele lor încercări, vor găsi şi alte soluţii.

Acestor cîteva notaţii — **care au avut în vedere participarea sportivilor noştri DOAR ÎN PROBELE OLIMPICE, nu şi în cele de sprint şi fond** — trebuie să le adăugăm o apreciere privind valoarea generală a ediţiei din acest an a Regatei internaţionale Snagov. Facem aceasta tocmai pentru a interpreta cît mai realist rezultatele caiacistilor şi canoiştilor români. **Fără îndoială, finalele de la Snagov au reprezentat un examen extrem de dificil şi,** poate, este suficient să spunem că la unele probe, **cum ar fi cele de canoe simplu** 1 000 m sau de caiac dublu fete, ele pot fi aproape identice cu viitoarele finale la campionatele mondiale şi europene din acest an. **La fel de important este să reamintim că unele ţări** (R. D. Germană, R. F. a Germaniei, Ungaria — la canoe) **au deplasat cele mai bune garnituri, sportivii respectivi contînd în toate marile competiţii printre candidaţii la locurile fruntaşe.**

Să nu supraevaluăm, însă, rezultatele de la Snagov, să nu vedem doar strălucirea celor patru medalii de aur şi să nu admitem — sportivii înşişi sînt primii chemaţi să împiedice acest lucru — instalarea unei atmosfere de euforie. Am arătat cîteva puncte negative în evoluţia sportivilor noştri şi indiscutabil antrenorii lotului au înregistrat, pe lîngă constatările îmbucurătoare, multe alte insuficienţe. În afară de toate acestea **trebuie să avem în vedere şi faptul că de la finalele olimpice ale Regatei Snagov AU LIPSIT MULTE ECHIPE SAU ECHIPAJE CARE EMIT ÎNDREPTĂŢITE PRETENŢII LA MEDALIILE CAMPIONATELOR MONDIALE ŞI EUROPENE.** Este vorba, în primul rînd, de echipa Uniunii Sovietice, de caiacistii unguri, de diferite alte echipaje din Suedia, Norvegia, Austria, Olanda, Danemarca...

Să aşteptăm, însă, cu încredere şi speranţă, viitoarele evoluţii ale „flotilei de la Snagov" care de aproape două decenii a ştiut să învingă toate „furtunile" şi să se întoarcă acasă cu titluri şi medalii.

SOARE, APĂ, AER, PLAJĂ — ŞI-A CONFECŢIILOR VRAJĂ...

ÎMBRĂCAŢI-VĂ CU ELEGANTE CONFECŢII DE SEZON ŞI DE PLAJĂ

ÎNTREPRINDEREA ECONOMICĂ DE ADMINISTRARE A BAZELOR SPORTIVE

din Bucureşti, b-dul Muncii nr. 37—39, sectorul 3, telefon 21.66.85, angajează de urgenţă :

— contabil principal cu studii medii de specialitate şi 7 ani vechime în funcţii economice ;

— tehnician principal constructor ;

— magaziner principal.

fotbal

Principalele atu-uri ale dinamoviștilor:

O LINIE MEDIANĂ FOARTE ACTIVĂ, UN LIBERO MODEL (NUNWEILLER III) ȘI, UNEORI, DUMITRACHE...

Începem astăzi trecerea în revistă a echipelor primului campionat al țării, încercînd să desprindem cauzele situării lor pe cele 16 trepte ale clasamentului.

Deschide seria campioana, Dinamo București.

Ca și în anii trecuți, Dinamo a rămas o echipă tipică de contraatac, armă care i-a adus titlul de campioană în ediția recent încheiată în următoarea organizare de joc:

APĂRAREA a fost condusă de un libero **(Nunweiller III)** în spatele liniei de fundași, iar o dată cu reînceperea returului ea și-a asumat și dificila sarcină a marcajului om la om pe tot terenul. Avînd puțini oameni în stare să aplice corect un asemenea marcaj riguros (Deleanu, Dinu), apărarea dinamovistă a trăit uneori momente de „autoincurcare", de care au profitat echipele adverse.

LINIA DE MIJLOC a fost, după părerea noastră, compartimentul cel mai puternic al echipei. Multe atacuri adverse au murit la „zidul" **Sălceanu-Dinu,** așa cum foarte multe contraatacuri dinamoviste s-au născut la „rampa de lansare" **Nunweiller VI — Dinu — Sălceanu.**

Fără a contesta rolul major al celor doi internaționali, vom sublinia aportul considerabil al lui **Sălceanu,** jucătorul dinamovist care „calcă", meci de meci, tot terenul, luptînd exemplar, cu o evidentă eficiență, din primul pînă în ultimul minut de joc.

Deși Dinamo a marcat 49 de goluri (locul II la eficacitate, după Politehnica Iași), **ÎNAINTAREA** echipei din șos. Ștefan cel Mare reprezintă compartimentul cel mai firav, cel mai slab. Deși este încadrat cu doi apreciați internaționali — **Lucescu** și **Dumitrache** — randamentul atacului dinamovist a rămas, de regulă, tributar formei capricioase a lui Dumitrache, singurul, de fapt, „om de gol" al echipei. În turul campionatului, acest rol a fost îndeplinit și de Doru Popescu, care a marcat 7 goluri; în retur însă, tînărul atacant, accidentat în turneul din America de Sud, a avut o formă submediocră, nemaiînscriind nici un gol). Lucescu — se știe — rămîne un excelent creator, marchează goluri mari (cu Rapid, cu Steaua, în finala Cupei), dar marchează rar.

Încercînd să trasăm o fază tipică de contraatac a dinamoviștilor, vom nota că el este lansat, de obicei, de Nunweiller VI, Dinu, sau Sălceanu (mai rar de libero-ul Nunweiller III), balonul este scos la aripi (Lucescu, sau Haidu, sau Nuțu) și urmează invariabila centrare înaltă, sau la semiînălțime, adresată lui Dumitrache, de la care se așteaptă golul.

Marcat, de regulă, extrem de strîns, și pe deasupra beneficiar al unei forme și al unei condiții fizice cu evidente căderi, Dumitrache a înscris totuși 15 goluri, rod de cele mai multe ori al unor sclipiri, atestînd realul său talent.

Comparînd evoluția echipei în prima și în a doua parte a campionatului, vom remarca că echipa a avut în tur o evoluție superioară **— 8 victorii, 4 meciuri nule și doar 3 înfrîngeri (20 de puncte)** — față de retur — **numai 5 victorii, 6 meciuri nule și 4 înfrîngeri (16 puncte).**

Deși a avut un final de campionat slab, nereușind să obțină nici o victorie în ultimele 6 partide (din 12 puncte posibile, a luat doar 4), echipa dinamovistă a rezistat în fruntea clasamentului grație și slăbiciunii rivalelor sale.

Fără a-l considera unul din elementele de analiză cele mai grăitoare, vom spune, totuși, că media notelor echipei — 6,95 — (egală, întîmplător, cu a Rapidului) spune multe.

Apreciind că oamenii de bază ai lotului dinamovist au fost **Constantinescu, Nunweiller III, Deleanu, Nunweiller VI, Dinu, Sălceanu, Lucescu** și **Dumitrache,** considerăm că nucleul de forță l-au alcătuit frații **Nunweiller, Dinu** și **Sălceanu,** omul nr. 1 al echipei în acest campionat fiind, după opinia noastră, căpitanul ei, **Nunweiller III.**

Marius POPESCU

Diagrama comportării

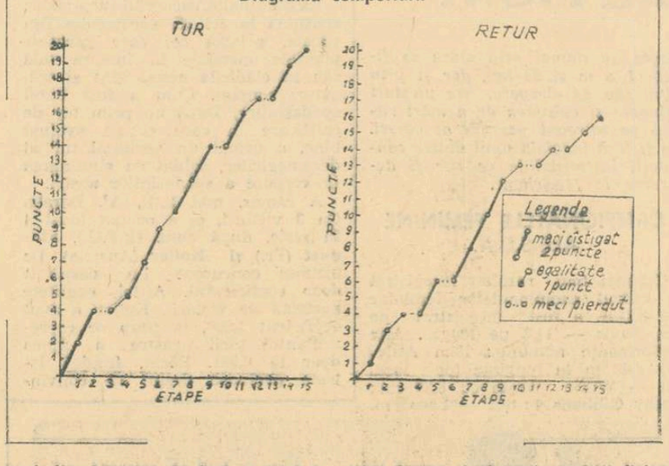

MEDIA NOTELOR: 6,95.
JUCĂTORI FOLOSIȚI: 22.
Portari: Constantinescu (27 meciuri — media 8,00), Andrei (4 — 7,00), Cavai (1 — 8); **fundași:** Cheran (27 — 6,92), Stoenescu (29 — 6,85), Deleanu (27 — 7,11), Nunweiller III (20 — 7,80), Ștefan (8 — 6,75), Sandu Gabriel (9 — 7,44), Petre Nicolae (2 — 5,00); **mijlocași:** Dinu (24 — 7,78), Nunweiller VI (30 — 7,30), Mustețea (13 — 6,44), Moldovan (12 — 6,42); **atacanți:** Sălceanu (26 — 6,69), Lucescu (23 — 7,08), Dumitrache (28 — 7,17), Both (10 — 6,22), Nuțu (12 — 6,00), D. Popescu (22 — 6,00), Haidu (14 — 6,41), Moț (3 — 6,00).
49 de goluri marcate de: Dumitrache (15), Sălceanu (8), D. Popescu (7), Nunweiller VI (5), Dinu (4), Lucescu (3), Deleanu (3), Haidu (2), Both (1), Cheran (1).
Dinamo a cîștigat cîte 4 puncte la Steaua, U.T.A. și C.F.R. Cluj.
A pierdut 4 puncte la Universitatea Craiova.
A făcut 2 meciuri egale cu Rapid.
(Antrenori: Traian Ionescu — Dumitru Nicolae Nicușor).

Interviu cu Constantin

(Urmare din pag. 1)

nată. Fiecare știe ce joacă și joacă ce știe... Cu toate astea, după un început de retur bun, mecanismul a început să scîrțîie: jucătorii s-au văzut prea repede urcați opt locuri în clasament, au crezut că o noapte „albă" nu contează...

L-am auzit în mai multe rînduri vorbind — cu o severitate nebănuită — despre nopți pierdute. Insist, cer lămuriri.

— O să ți se pară o glumă, dar ăsta e cel mai mare rău al fotbalului românesc: viața nesportivă, țigările, coniacul, nopțile la bar... Avem jucători cu mult talent care fac azi un meci bun și altul peste două luni, pentru că nu pot juca 90 de minute în ritm susținut. Rîm, auzi, ăsta-i cuvîntul... Cel mai bun exemplu: Tătaru. Acum un an parcă era o umbră pe teren. Cînd îl căutai, îl găseai la „Berlin"... Acum s-a cuminți. Îl vezi cum joacă?

Îmi explică pe larg ce mare deserviciu face fotbalului indisciplina de dincolo de gazon, pomenește despre recentele suspendări ale lui Dinu și Dumitrache — **„nu trebuie să ajungem în situația de a-i suspecta pe cei mai buni jucători... Trebuie găsită soluția pentru preîntîmpinarea unor asemenea incidente..."** —, despre nedreptatea are i s-a făcut lui Tătaru în clasamentul final al golgeterilor — **„el a muncit pentru toate golurile, nu l-au ajutat nici Stocker, nici Rusu"** — cu toate că...

— ...Atacanții noștri de astăzi nu știu să joace în careu... Acolo mingea trebuie lovită oricum, din orice poziție! Ei trag doar din față, exact din așezarea convenabilă portarilor, care au timp să vadă... gîndește-te la Müller: cîte goluri marchează de la 20 de metri? Două-trei, restul din careu, dar acolo are o lege: minge pe spațiul porții! Atacanții ni se plîng de apărători, că joacă prea aproape, că fac „beton", că sînt jandarmi... Dar Boninsegna, măi băieți?! 24 de goluri în Italia, mama „betoanelor", „libero" peste „libero" și tot ce vrei...

— Ce-i de făcut?

— Nici o mișcare în plus în careu! Șut la poartă, cu stîngul, cu dreptul, din întoarcere, oricum...

Sfaturile unui atacant „de muncă", ieșit de 3 ori — 1960, '61 și '62 — rege al golgeterilor, cu 20, 22 și 24 de goluri...

★

Timpul s-a scurs. Cerasela reapare: „tăticule, nu mergem la masă?", „Profesorul" se întrerupe o clipă, apoi reia, adresîndu-se parcă unui auditoriu numeros:

— Eu cred că noi, la antrenamente, greșim... Timp prea mult, ritm de tango... Jucătorii iau o minge și se plimbă cu ea pe gazon, timp de trei ceasuri, apoi se laudă: „voi cît vă antrenați? Putin... Noi stăm și trei ore". Aici greșim: o oră jumătate de antrenament, dar în ritm drăcesc, fiecare antrenament ca o finală de Cupă...

Monologhează, cu glasul și candoarea unui îndrăgostit, și văzîndu-l gîndesc că omul din fața mea rămîne unul din marii devotați ai balonului rotund, cu care discuția despre fotbal nu se sfîrșește niciodată...

Îi reamintesc că s-a făcut ora mesei, și-i propun un dialog-blitz, o convorbire cu pase-scurte:

— După unii, la Steaua, portarii ar constitui o problemă de rezolvat...

— Nu-i adevărat... Steaua are trei portari talentați, dar cel mai dotat dintre ei, da, Coman, e și cel mai puțin conștient... Seriozitatea lui Haidu îmi inspiră mai multă încredere decît calitățile native ale lui Coman.

— Cum bănuiți că va decurge colaborarea cu Valentin Stănescu?

— Nea Tinel e un foarte bun antrenor. O spun din proprie experiență, l-am fost cîndva jucător, prin '65, cînd o selecționată a Bucureștiului, cu Motroc, cu Mîndru, cu Nelu Nunweiller, a făcut un turneu în Italia... Cred că ne vom înțelege. Avem doar aceleași interese...

— O ultimă întrebare, la care te rog să-mi răspunzi sincer: Crezi că peste cîțiva ani vei ajunge un mare antrenor?

Rîde — **„asta depinde de jucători și de presă",** apoi se întoarce spre Cerasela, care stă gata să plîngă: **„hai tăticule, cînd te apuci dumneata să discuți despre fotbal...".**

Pleacă și — deodată — holul pare mult mai mic. E doar îngrozitor de cald.

Din grijile și problemele antrenorului federal

Structura viitoare a echipei naționale

Începînd discuția cu prof. Angelo Niculescu, antrenorul lotului reprezentativ, acesta ne-a înfățișat un bilanț al echipei naționale, fixînd totodată cîteva jaloane ale activității viitoare. Din vorbă în vorbă am ajuns la problema alcătuirii selecționatei țării, în lumina unor măsuri luate și a unor evidențieri de noi jucători care își pun tot mai insistent candidatura la un loc în reprezentativă.

— Se anunță o toamnă... fierbinte pentru antrenorul federal.

— Într-adevăr, ne-a răspuns antrenorul emerit A. Niculescu, **avem jocuri extrem de importante, decisive pentru șansele noastre în campionatul Europei.**

— Spunînd „fierbinte" ne-am gîndit și la alcătuirea echipei. Doi jucători au și devenit... indisponibili, Dinu și Dumitrache, care au fost scoși din lot ca măsură disciplinară. Dan urmează să plece la R. C. Anvers (Belgia), Lupescu pare în regres...

— În această privință, nu cred că va fi „fierbinte", cum spuneți. N-am motive de neliniște. Din fericire au apărut alți jucători care să-i înlocuiască pe cei ce trebuie să-și ispășească o pedeapsă meritată. Măcar de ar reflecta serios și ar învăța ceva din asta, pentru că pot reveni, în asemenea condiții, în lot. Pînă atunci însă, îmi iau măsurile de rigoare. Tătaru confirmă încrederea mea manifestată încă la C. M. din Mexic. Alături de el a apărut Iordănescu, în care am mari speranțe.

— Apropo de Iordănescu. Părerea noastră este că trebuie menajat. Poate că n-ar fi trebuit trimis la Atena, la Balcaniada de tineret, după un sezon în care a fost solicitat mult și a și fost accidentat de cîteva ori. Nu-i încă fortificat.

— Și eu sînt de aceeași părere. Trebuie menajat. Este un mare talent asupra căruia clubul său trebuie să vegheze ca să nu calce pe urmele lui Dumitrache. Cu el sper să realizez un cuplu de atacanți centrali cu Tătaru, avînd pe aripi pe Lucescu și Pîrcălab sau Dembrovschi.

— Cu adevărat reflectați la rechemarea lui Pîrcălab în lot? Ce v-a determinat?

— Asta este intenția mea. Am nevoie de o extremă dreaptă și, în privința lui Pîrcălab, sînt în posesia unor referințe bune, care-l recomandă: seriozitatea sa în pregătire la echipa franceză Nîmes, schimbarea jocului său. A redevenit jucătorul cu multă inițiativă și eficace, adăugînd și angajament fizic. Am stat de vorbă cu el și, avînd și asentimentul clubului Nîmes, îl voi chema la stagiul lotului dintre etapele a II-a și a III-a ale Diviziei A.

— În privința apărării însă, unde vor fi necesare modificări, ce proiecte aveți?

— Bătaie de cap îmi dă cuplul de fundași centrali, dar cred că voi găsi soluția: Boc-Vlad. La aceștia mă gîndesc să-i încerc, avînd o primă rezervă în Ianul de la Iași, după cum pentru Mocanu — la care nu renunț, pentru că este încă un titular de nădejde — am, ca dublură, pe Popovici. Mijlocași se găsesc: Nunweiller VI, Anca, Dumitru și Vigu, a cărui formă și valoare nu-mi dau dreptul să-l ignorez, dar aștept din partea lui o atitudine sportivă pe teren. În ce-l privește pe Răducanu, el trebuie să fie neliniștit; Haidu are o puternică revenire, iar Iordache se impune pe zi ce trece...

În orice caz, dacă va fi nevoie, voi face cîteva... împrumuturi de la „olimpici" sau tineret.

— În această situație însă, se impune o mai atentă coordonare a loturilor și o mai strînsă colaborare între antrenorii lor.

— Fără îndoială că așa va fi. Este în interesul fotbalului nostru și al echipelor naționale.

★

Cum vedeți, grijile antrenorului federal au și început. Problemele de alcătuire și pregătire ale echipei naționale îl frămîntă de pe acum. E și normal dacă ne gîndim la sezonul care-l așteaptă și la obiectivul de atins: calificarea în sferturile de finală ale campionatului Europei.

Rep.

N. PROCA — ANTRENOR PRINCIPAL AL STEAGULUI ROȘU BRAȘOV

Luni după-amiază, jucătorii Steagului roșu Brașov s-au reîntîlnit, la stadionul Tineretului, pentru a relua pregătirile.

Cu acest prilej, I. Indrei — președintele clubului — a anunțat că biroul clubului a hotărît să încredințeze antrenorului N. Proca conducerea tehnică a echipei.

C. GRUIA — coresp.

5 MINUTE CU NĂSTURESCU

„Campionatul care vine trebuie să fie campionatul meu!"

De regulă, în vacanță, mai toată lumea este veselă. Năsturescu însă, se numără printre excepțiile de la... deconectanta regulă. Năsturescu poartă cu el, în aceste zile, triști grave, „adevăruri personale" pe care nu se sfiește să le afirme.

— Noi, înaintașii, am pierdut titlul, anul acesta! Știam că avem o linie de fund în care Lupescu și Dan nu pot fi clintiți cu una cu două, știam că Neagu va „întepa" o dată poarta adversă și gata, credeam că așa ies două puncte. Am întîlnit, însă, echipe care s-au bătut pentru fiecare minge cu toți jucătorii. Și uite, așa, cînd aveam titlul în mînă, am pierdut, acasă, două jocuri, cu Steagul roșu și cu S.C. Bacău. Adică așa am pierdut încă un campionat. Marele meu necaz însă este altul.

— Cumva acea accidentare de la începutul sezonului?

— Exact! Realizasem un tur foarte bun, jucînd pentru prima dată toate meciurile. Și ce poftă de joc aveam! După turneul din Brazilia, a venit însă accidentarea din prima etapă de Cupă, la 7 martie la Cîmpina.

— Accident grav?

— Doctorii spuneau că asemenea accidente (n.r. smulgere de mușchi obturator) fac numai săritorii cu prăjina. Cum, necum, am ratat returul, jucînd doar spre final. Au fost zile îngrozitoare pentru mine.

— Să nu dramatizăm. Au mai fost accidentări! Chiar și dumneata...

— Au fost accidentări! Dar ca la mine, mai rar. Înaintea meciului acela decisiv, de la Lausanne, cînd trebuia să joc în națională, mă accidentez la Pitești. Și nu mai joc. A jucat Tufan, și a jucat bine. Anul acesta sînt selecționat în lotul olimpic. Mă accidentez însă la Cîmpina și nu mai joc. Nu-i curat ghinion?...

— Să înțeleg că te obsedează fatalitatea, că ai renunțat la speranță?

— Deși am 29 de ani neîmpliniți — o „vîrstă" cum, zic unii, vreau să rămîn un jucător de bază. Vreau să se conteze pe mine în continuare. La Rapid și la lotul olimpic. Campionatul care vine trebuie să fie campionatul meu. Am pierdut prea multe în ultimul timp. Trebuie să mai înving și eu! ...La vila Belona sau pe plajă, la Eforie Nord, unde-și petrece vacanța, extrema rapidistă își repetă, din cînd în cînd: „Trebuie să învinging și eu!" Succes, Năsturescu!

Mircea M. IONESCU

Competiția de la Atena

A fost cea mai bună ediție a turneului balcanic

ATENA, 12 (prin telefon, de la trimisul nostru special).

Cea de a 4-a ediție a „Cupei balcanice" (fotbal) pentru echipele speranțelor, cîștigată de echipa Greciei, s-a soldat cu numeroase rezultate. La banchetul oferit duminică seara în onoarea echipelor participante, dr. **George Dedes,** președintele federației elene și al comitetului de organizare, ne-a spus, printre altele: **„Toate partidele au fost intens disputate, unele dintre ele fiind și foarte frumoase: fiecare echipă a avut momente excelente, ca și perioade de evoluție mai puțin bune; am apreciat sportivitatea jucătorilor și spiritul de prietenie care au dominat în zilele competiției, spirit fertil remarcat în prezent cu adîncă satisfacție și în relațiile dintre țările balcanice".** Iar în scurta sa alocuțiune rostită la hotelul Cecil, reprezentantul secretariatului permanent al Cupei balcanice, **T. Botev** (Bulgaria), exprima opinia după care **turneul a fost superior tururor edițiilor precedente prin valoarea fotbaliștilor participanți și forța de joc a echipelor.**

Înainte de a comenta cîteva aspecte, menționăm că echipa Turciei a lipsit anul acesta, deoarece federația de fotbal a acestei țări a hotărît să dedice această perioadă exclusiv odihnei jucătorilor (e drept, competiția a fost plasată nepotrivit la sfîrșitul unui sezon aproape epuizant pentru fotbaliștii de pretutindeni).

Cea de a 5-a ediție a „Cupei balcanice" pentru echipele de tineret va fi organizată anul viitor în Turcia.

Cîștigătoarea turneului, echipa Greciei, a avut ca principal atribut o putere de muncă excepțională, bazată pe calitățile fizice superlative ale fotbaliștilor eleni (viteză, rezistență), dar nu ne-a impresionat prin nisciava talente cu sanse imense în fața zilei de mîine, sau printr-un joc colectiv de o mare coeziune. **Reprezentativa Bulgariei, clasată pe locul al doilea, a fost probabil formația cea mai omogenă, cu liniile bine echilibrate, cea mai bine articulată și masivă.** Din rîndurile ei s-au detașat două personalități excepționale, extremul stînga **Panov** și atacantul central **Mihailov,** în rest jucători buni, dar obișnuiți.

România, cu lotul cel mai tînăr (nu numai că Ola și Cosmoc n-au utilizat jucători depășiți ca virstă, în comparație cu prevederile regulamentare, așa cum au procedat celelalte echipe, dar au apelat la fotbaliști majoritatea în virstă de 18, 19, 20 de ani) s-a prezentat ca o echipă puternică, care, deși n-a fost în formă și s-a dovedit împovărată de oboseala și solicitările sezonului de primăvară, a avut pe parcurs și perioade de evoluție bună, primul joc cu Bulgaria, apoi cu Iugoslavia, culminînd cu excelenta comportare din repriza a doua a partidei cu Albania. Dacă alții s-au remarcat prin capacitate colectivă a echipei, sau prin calități atletice, românii au avut — în primul rînd — cel mai mare număr de talente autentice, care sînt sau pot deveni ulterior fotbaliști de clasă. **Iordache** este probabil, unul din primii 2-3 goalkeeperi ai fotbalului nostru. Și clujeanul **Ștefan** are stofă. Fundașii sînt și ei fotbaliști cu perspectivă. Dintre ei, **Olteanu** și **Sătmăreanu II** par hărăziți unei cariere deosebite. **Simionaș** este un mijlocas pe care și l-ar dori multe echipe. **Broșovschi** are calități indiscutabile, în timp ce **Iordănescu** este un talent puternic, un fotbalist uluitor în anumite împrejurări, care nu va mai rămîne probabil în afara echipei naționale dacă vrem să ne văduvim formația tricoloră. La rîndul său, **Năstase** (17 ani și jumătate) a dovedit aici, la Atena, har și strălucire, fiind pe cale să ajungă unul din marii noștri fotbaliști, dacă va fi supravegheat și dacă va evolua normal. În sfîrșit, echipa Albaniei a făcut impresia unui mecanism bine legat, care în special împotriva echipei României a atins un nivel optim. Cu totul remarcabil, jucătorul albanez **Cero,** titular în prima reprezentativă a țării. Ultima clasată, formația iugoslavă a demonstrat ceva din resursele fotbalului acestei țări, deoarece a fost alcătuită numai din jucători selecționați din divizia secundă. Ei s-au impus printr-o îndemînare tehnică apreciabilă, dar, surprinzător, n-au manifestat vreo ambiție deosebită, deși puteau realiza mult mai mult decît au făcut. În sfîrșit, subliniem excepționalul succes de public pe care l-a avut turneul de la Atena.

Romulus BALABAN

IORDĂNESCU în acțiune

Secvență de antrenament în tabără dinamoviștilor. Tema de exercițiu: lovitura cu capul, în prim-plan, Haidu, Nunweiller III și Mustețea Foto: T. MACARSCHI

PE MARGINEA CELUI DE-AL V-LEA CURS U.E.F.A. PENTRU ANTRENORI

VIITORUL FOTBALULUI

Desigur, fotbalul viitorului nu a constituit o temă independentă a cursului, dar numeroase intervenții au inclus referiri și în această direcție nu este lipsit de interes să scoatem în evidență cîteva din elementele ce au fost menționate.

1. Dinamica jocului va deveni și mai crescută.

Aceasta va solicita pregătirea la cel mai înalt nivel a însușirilor morfologice și funcționale, ale pregătirii jucătorilor și mai ales a vitezei și a rezistenței de-a lungul celor 90 de minute. Deci, resursele fizice ale organismului (mai ales sistemul circulator și respirator) vor constitui un element de progres fundamental.

2. În privința pregătirii tehnice vor fi solicitați indici de înaltă măiestrie, în toate execuțiile și îndeosebi în cele efectuate în plină viteză și cu o remarcabilă originalitate. În orice caz, tehnica va deveni mai simplă, lipsită de înfloriturl, mai competițională.

3. Jucătorul, indiferent de posturile tradiționale, va trebui să aibă o pregătire multilaterală, în sensul de a putea face față corespunzător oricărei acțiuni desfășurată indiferent de zona terenului de joc.

Jucătorul intrat în posesia mingii va deveni un veritabil atacant, acționînd atît pentru declanșarea atacului, susținerea acestuia și chiar pentru finalizarea lui. Zona de teren părăsită în faza respectivă va fi ocupată cursiv de un alt jucător, mai puțin angrenat în faza respectivă, va fi vorba deci despre un permanent flux de suplinire, mai mult sau mai puțin temporară, a diferitelor zone, potrivit cerinței de acoperire echilibrată, în orice moment, a armoniei dintre cele trei linii: **atac, mijloc, apărare.**

Însuși sistemul de joc va trebui conceput mai elastic. Cu alte cuvinte, diversele formule de așezare a jucătorilor 1—4—2—4 sau 1—4—3—3 etc, treptat vor fi mai puțin vizibile, deoarece antrenorii vor acorda prioritate finalizării acțiunilor prin cei mai indicați jucători disponibili la un moment dat și nu prin jucători anticipat stabiliți pentru a rezolva acțiunile respective.

Formarea unor jucători cu remarcabilă capacitate de a se orienta independent, creator. Propriu-zis, în timpul jocului, antrenorii nu vor avea posibilitatea să comunice direct cu jucătorii aflați în terenul de joc. Or, în aceste condiții, orientarea independentă a jucătorilor în funcție de condițiile concrete apărute în timpul jocului va deveni o cerință de prim ordin. Jocul va confirma pe acești jucători, iar meritele lor vor fi cu atît mai mari cu cît li se va dezvolta însușirea de a fi buni coordonatori, mobilizatori și organizatori ai jocului desfășurat în tumultul extraordinar al marilor stadioane.

4. Jucători puternic echilibrați, perseverenți, fermi în lupta pentru obținerea victoriei. Această cerință se impune cu atît mai mult cu cît indicii pregătirii fizice, tehnice și tactice vor evolua spectaculos, datorită și sprijinului tot mai larg al științelor anexe, or în aceste condiții voința jucătorului, dorința nestrămutată de a învinge rezistența opusă de adversar va fi de cea mai mare însemnătate.

În încheiere, considerăm că organizarea acestui curs a reprezentat un succes, atît pentru U.E.F.A. cît și pentru toți antrenorii participanți, deoarece le-a prilejuit un rodnic schimb de experiență și de confruntări de opinii.

Prof. I. SICLOVAN
Prof. ANGELO NICULESCU

Au reînceput pregătirile...

...UNIVERSITATEA CRAIOVA

CRAIOVA, 12 **(prin telefon, de la corespondentul nostru).**

Pe data de 7 iulie studenții craioveni și-au început pregătirile în vederea deplasării ce urmează s-o efectueze la Nisa, pe data de 22 iulie. După două antrenamente de acomodare, la cel de-al treilea li s-a pus la dispoziție și mingea. Un lot de 33 de jucători, împărțiți în două serii, poate fi văzut în fiecare zi la orele 9,30 și, respectiv 15,30 — lucrînd sub îndrumarea lui **G. Nuțescu** și **C. Deliu,** întrucît antrenorul principal, **Ștefan Coidum,** nu s-a prezentat încă la pregătiri.

Au fost prezenți toți jucătorii care au terminat recentul campionat, dar la ultimele două antrenamente, a „dispărut" Smarandache, tînărul care vrea să iasă în evidență prin indisciplină. Doar trei jucători veniți de la alte echipe se găsesc în pregătiri: **Pîrvu** (Metalul Tîrgoviște), pentru care s-au depus acte în vederea efectuării carantinei, **Ciocîrlan** (Metalul Aiud) și **Mincioagă** (F. C. Caracal), ultimii doi fiind angrenați în sesiunea de admitere la A.S.E., din cadrul Universității craiovene. În caz de reușită, ei vor rămîne la clubul craiovean. Pregătirile vor continua în zilele următoare, urmărindu-se ca în timpul scurt ce a rămas să se efectueze o pregătire fizică specifică și o pregătire tehnico-tactică destinată unei bune evoluții în Franța.

Universitarii craioveni au programat duminică dimineața un meci amical la Tîrgoviște, de unde craiovenii își vor continua drumul la București. Luni vor efectua o ultimă pregătire pe stadionul Politehnica, iar marți vor pleca spre Paris.

Ștefan GURGUI-coresp.

...POLITEHNICA TIMIȘOARA

TIMIȘOARA, 12 **(prin telefon, de la corespondentul nostru).** Studenții timișoreni și-au început ieri pregătirile pentru noua ediție a campionatului, sub conducerea cuplului de antrenori **Toma Jurcă — Nicolae Godeanu.** După ce vizita medicală, efectuată săptămîna trecută, nu a relevat nici o indisponibilitate, la apel au răspuns toți componenții garniturii din ultima ediție. Alături de ei vor activa, probabil, după încheierea examenului de admitere la facultăți, **Bojin** (C.F.R. Timișoara) **Kiss** (Vulturii Textila Lugoj), **Șerban, Popa** (Minerul Anina), **Gherga** (Victoria Caransebeș), precum și **Mehedinți,** care este student la Politehnică.

Din 17 iulie, timp de 12 zile, antrenamentele vor continua la Brad, după un program care vizează desăvîrșirea pregătirii fizice generale. În luna august, Politehnica va susține un turneu în Iugoslavia.

P. ARCAN-coresp.

...TRACTORUL BRAȘOV

Divizionara C Tractorul Brașov și-a reluat zilele trecute pregătirile. Brașovenii au și susținut un meci amical în compania formației cipriote **Alki Larnaka** (scor: 4—0).

În prezent, antrenorul **Gh. Marinescu** are la dispoziție, pe lîngă jucătorii folosiți în campionatul trecut, și pe **Vătav** (de la Metrom Brașov), **Trăznea** (de la A.S.A. Tg. Mureș), **Cutean, Tarcea** și **Staicu** — foști jucători ai echipei care și-au satisfăcut stagiul militar. Brașovenilor li s-au creat toate condițiile pentru o pregătire superioară. Ei sînt hotărîți să joace un rol de seamă în seria a XII-a a diviziei C.

C. GRUIA coresp.

În atenția cîștigătorilor de la tragerea excepțională

Pronoexpres din 11 iulie 1971

Depunerea biletelor cîștigătoare se va face pînă joi 15 iulie a.c. la ora 13,00 în orașele reședință de județ, iar în celelalte localități pînă miercuri 14 iulie 1971 la ora 13,00.

Omologarea cîștigurilor se va efectua simbătă 17 iulie 1971.

Plata cîștigurilor se va face astfel: **în Capitală** începînd de miercuri 21 iulie pînă la 26 august 1971 inclusiv; în țară începînd de aproximativ vineri 23 iulie pînă la 26 august 1971 inclusiv.

Tragerea Pronoexpres de miercuri 14 iulie a.c. va fi televizată direct din studioul de Televiziune cu începere de la ora 19,10.

AZI ULTIMA ZI pentru procurarea biletelor.

CÎȘTIGURILE TRAGERII PRONOEXPRES NR. 27 DIN 7 IULIE 1971

EXTRAGEREA I: Categoria a 2-a: 2,10 variante a 33.954 lei; a 3-a: 14,15 a 5.039 lei; a 4-a: 49,80 a 1.432 lei; a 5-a: 85,35 a 835 lei; a 6-a: 4.026,20 a 40 lei.

Report categoria I: 1.302.438 lei.

EXTRAGEREA a II-a: Categoria B: 19,85 variante a 3.148 lei: C: 65,65 a 952 lei; D: 2.499,40 a 60 lei; E: 130 a 200 lei; F: 2.909,40 a 40 lei.

Report categoria A: 508.745 lei.

Rubrică redactată de LOTO — PRONOSPORT

sportul în lume

Turneul de șah de la Brașov

MAIA RANNIKU — lideră

BRAȘOV, 12 *(prin telefon)*. Cîștigînd întrerupta la Lia Bogdan, iar după amiază partida din runda a 5-a cu Margareta Juncu, maestra sovietică Maia Ranniku a trecut în fruntea clasamentului, avînd 5 puncte. Pe locul 2 se află maestra emerită Alexandra Nicolau, cu 3½ p și o partidă întreruptă cu poloneza Iolanta Szota, în care are un ușor avantaj.

Patru ore de joc n-au fost suficiente pentru disputarea tuturor partidelor întrerupte. Au mai rămas două restanțe: Gogilea — Bogdan și Cohn — Juncu. Astăzi, în runda a 5-a, Margareta Teodorescu a învins-o pe Cohn, iar Suzana Makai a dispus de Just.

Concursul internațional de pentatlon modern

SPORTIVII POLONEZI AU DOMINAT PROBA DE SCRIMĂ

VARȘOVIA, 12 (prin telefon). În capitala Poloniei a continuat concursul internațional de pentatlon modern cu disputarea probei de scrimă. După un „maraton" care a durat aproape opt ore, victoria a revenit la individual cît și pe echipe sportivilor țării gazdă. Primul s-a clasat Katner, din prima reprezentativă a Poloniei, cu 1 096 p, urmat de doi pentatloniști bulgari: Bratanov 1 024 p și Mușanov 928p. Sportivii români au obținut următoarele rezultate: Spîrlea și Cosmescu — 808 p, clasați la egalitate pe locurile 7—8; Covaci cu 544 p se află pe locul 19, iar Naghi, cu 520 p, pe locul 22. Pe echipe, prima selecționată a Poloniei a realizat 2 856 p, pe locurile următoare situîndu-se echipele: Bulgaria 2 832 p. Cehoslovacia 2 462, România 2 260 p.

După două probe, Katner a luat avans în clasamentul general (2 196 p), secondat de coechipierul său Peciak (2 028 p). Pe locul 3 Bratanov 2 004 p. Sportivii români Spîrlea și Cosmescu se află pe locurile 4—5 cu 1 908 p, iar Covaci pe locul 14 cu 1 614 p. Pe echipe conduce Polonia I cu 6 151 p. Echipa României — pe locul 3 cu 5 530 p. Următoarea probă — tirul.

PE PISTELE DE ATLETISM

ATLEȚII GRECI ÎNVINGĂTORI

Desfășurată timp de două zile la Atena, întîlnirea dintre echipele masculine ale Greciei și Austriei a luat sfîrșit cu victoria gazdelor la scorul de 135—76. Cîteva rezultate tehnice: Vassiliou 14,0 pe 110 m garduri; Sudek (Austria) 56,50 m la disc; Bananiotis (Grecia) 66,90 m la aruncarea ciocanului; Herzig (Austria) 7,57 m la lungime.

● Cu prilejul unui concurs desfășurat la Oensbach (R. F. a Germaniei), atletul vest-german Bernhard Nermerich a stabilit cea mai bună performanță mondială a anului în proba de 50 km marș cu timpul de 4h.05 : 39,6.

● Tradiționala competiție internațională de marș, „Turul Romandiei" a fost cîștigată în acest an de Charles Sowa (Luxemburg), care a realizat o medie orară generală de 10,355 km. Pe locul secund s-a clasat olandezul Jan de Jonge la 36 : 16, urmat de elvețianul J. D. Marclay la 56 : 49.

DE LA 11,0 LA 10,0 ÎN DOUĂ SEZOANE

Primul record european egalat în acest sezon a fost semnat de mai puțin cunoscutul sprinter din R.D. Germană, Manfred Kokot, care a parcurs pe pista de tartan din Erfurt distanța de 100 m în 10,0. Performanța a făcut senzație în lumea atletismului și a surprins realmente, chiar și pe cei care cunoșteau posibilitățile atletului german.

Originar din Templin (s-a născut la 3 ianuarie 1948), de profesie montor electric, Manfred a început să practice atletismul la 12 ani cu antrenorul Heinz Howe. Debutul său nu a fost strălucit, astfel că în 1969, cea mai bună performanță a sa pe 100 m era de numai 11 secunde. Anul trecut, el s-a stabilit la Leipzig și a început să se pregătească cu fostul internațional Wolfgang Müller, reușind 5,4 pe 50 m (în sală) și locul trei la C.E. de la Sofia (martie 1971).

De-a dreptul uimit de performanța elevului său („așteptam un rezultat de 10,2—10,3"), W. Müller a declarat că în această vară, cînd Kokot va atinge maximum de formă, recordul Europei va fi în mod cert corectat. *„Manfred este un atlet cu o forță neobișnuită. El îmi reamintește de irezistibilul Bob Hayes nu numai prin alura sa fizică (1,75 m și 80 kg), dar și prin stilul său de alergare. Are un start exploziv și calitatea de a mări ritmul pe întregul parcurs al cursei. Va fi fără îndoială unul dintre candidații la medaliile ce vor fi decernate la München".*

CAMPIONATELE FEMININE ALE S.U.A.

Cel mai bun rezultat înregistrat în cadrul campionatelor feminine ale S.U.A. a fost înregistrat de Iris Davis — 11,2 pe 100 m. Alte performanțe notabile: Kim Attlesey 6,32 m la lungime (pe locul doi — Willie White cu 6,30 m); Kathy Gibbons 4 : 19,2 — 1 500 m.

Irena Szewinska revine în formă. În concursul internațional desfășurat duminică la Varșovia, reputata atletă poloneză a cîștigat proba de săritură în lungime (în imaginea noastră în plin efort) cu o performanță de 6,41 m

Shane Gould 4 victorii la Santa Clara!

Caz unic în istoria natației. Confirmînd excepționala sa valoare, australianca Shane Gould a reușit să cîștige toate cele 4 probe de craul, de la 100 m la 800 m, cu performanțe excelente în cadrul concursului de la Santa Clara, o mini-olimpiadă a înotătorilor. O comportare foarte bună au avut și brasiștii sovietici, Galina Stepanova și N. Pankin, care au obținut cîte două victorii. Rezultate tehnice:

800 m liber (f): S. Gould 9:03,9 — cea mai bună perf. mondială a anului, K. Moras (Australia) 9:12,6; 100 m bras (b); N. Pankin 66,6. B. Job (S.U.A.) 66,7; 100 m bras (f): G. Stepanova 1:16,4; 100 m delfin (b): M. Spitz (S.U.A.) 56,0 — cea mai bună performanță mondială a anului; 100 m delfin (f): Deana Deearduff (S.U.A.) 65,8.

★

Înotătorii italieni — 89—64 la bărbați și 102—51 la femei — au obținut o dublă victorie în fața celor polonezi la Syracusa. Cîteva rezultate: M. Calligaris 4:56,6 — 400 m mixt (b); S. Grassi 17:15,8 — 1500 m liber (rec.); Cristina Tarantino 2:31,7 — 200 m spate (f).

TURNEE DE TENIS

Finale la München, Gstaad și Dublin

● Proba de simplu bărbați din cadrul turneului internațional de tenis de la München s-a încheiat cu victoria jucătorului spaniol Juan Gisbert. În finală, Gisbert l-a întrecut în trei seturi cu 6—2, 6—4, 6—4 pe tenismanul maghiar Peter Szöke.

● La Gstaad au luat sfîrșit campionatele internaționale „open" ale Elveției. În proba de simplu bărbați, victoria a revenit lui John Newcombe, care în finală l-a învins în cinci seturi (6—2, 5—7, 1—6, 7—5, 6—3) pe olandezul Tom Okker. Proba de dublu masculin s-a încheiat cu victoria surprinzătoare a tinerilor jucători australieni John Alexander și Phil Dent, care au învins cu 5—7, 6—3, 6—4 puternicul cuplu Newcombe-Okker.

● Au luat sfîrșit întrecerile turneului de la Dublin. La simplu bărbați jucătorul Cliff Drysdale a dispus în finală cu 10—8, 6—3 de Clark Graebner. În finala probei de dublu mixt, perechea Evonne Goolagong — Fred Stolle a învins cu 6—3, 6—2 cuplul Margaret Court — Qwen Davidson.

CAMPIONATELE MONDIALE DE SCRIMĂ DE LA VIENA

UNIUNEA SOVIETICĂ ȘI-A PĂSTRAT TITLUL LA SABIE

SPADASINII ROMÂNI NĂDĂJDUIESC SĂ SE REABILITEZE ÎN ÎNTRECEREA PE ECHIPE

VIENA, 11 (prin telefon). La Statdhalle, caruselul surprizelor continuă la fel de spectaculos. Din păcate, printre cei care părăsesc planșele instalate în imensa sală sau în clădirile anexă sînt și trăgători români. Cum a fost cazul spadasinilor. După un prim tur de calificare în care ei au evoluat bine, a urmat un veritabil tur al dezamăgirilor, soldat cu eliminarea în corpore a spadasinilor noștri.

A rămas, mai întîi, **Al. Istrate.** Cu 3 victorii, el a ocupat locul 4 în serie, după **Jung** (R.F.G.), **Floquet** (Fr.) și **Kollar** (Austria). De ultimul concurent l-a despărțit doar coeficientul. Altfel, egalitate perfectă de victorii. Kollar a avut coeficient 1,500, în timp ce reprezentantul țării noastre a ajuns doar la 0,761. Păcat, fiindcă Istrate evoluase destul de convingător. El n-a știut, însă, să-și valorifice șansele, să obțină victorii la scoruri mai concludente. În disputa calificărilor nerespectarea unei asemenea tactici se plătește mult prea scump!

Anton Pongrat a întrunit două victorii cu care — în seria sa — a ocupat locul 5. S-au calificat mai departe austriacul **Drost,** care — după aprecierea specialiștilor prezenți la Viena — va încerca tentativa de a cuceri chiar și titlul, maghiarul **Schmit** și irlandezul **Bouchier,** Reprezentantul nostru a fost superior irlandezului dar n-a reușit să dovedească, prin jocul tușelor, acest adevăr.

Constantin Duțu, cu două victorii, s-a clasat pe locul 4, dar într-o serie destul de grea, dominată de vest-germanul **Hehn** și mai ales de foarte dificilul spadasin sovietic, **Paramonov.**

Una din speranțele noastre în proba de spadă, tînărul **Constantin Bărăgan,** n-a reușit să confirme bunele rezultate obținute la examenele de pregătire a C.M. El a realizat doar două victorii care i-au asigurat numai locul 4 în serie. E drept că și în cazul lui, sorții n-au fost prea darnici, el avînd drept adversari trăgători de mare reputație, ca suedezul **van Essen,** francezul **Ladegaillerie** și italianul **Muzio.** Ultimul, după ce a încurcat mult socotelile participanților din această serie, a capotat și el împreună cu Bărăgan.

În fine, **Iosif Sepessy** n-a obținut decît o victorie și... locul 6... El are, într-un fel, scuza de a fi evoluat bolnav, cu o puternică stare febrilă (aproape 40 de grade). Ghinioanele nu-l părăsesc, în continuare, pe acest talentat scrimer. După entorsa suferită în țară și abia restabilit (plecarea sa la Viena a fost pînă în ultimul moment sub semnul întrebării), iată acum o nouă complicație. Se speră cel puțin ca el să poate fi recuperat pînă la întrecerea pe echipe, în eventualitatea fericită, ca „4-ul" țării noastre să poată realiza o mult așteptată reabilitare în fața publicului vienez și desigur a susporterilor din țară. Timp ar fi, întrucît proba de spadă pe echipe va începe abia joi, ca încheind de fapt actuala ediție a C.M. de scrimă.

De notat că tot în turul II al calificărilor au mai rămas și alți spadasini, printre ei multe personalități în scrimă ca austriacul **Losert,** fost campion mondial, elevețianul **Giger,** suedezul **Jonsson,** belgianul **Bessemanns** și **Fiedler** (R.D.G.).

Proba de sabie pe echipe a continuat cu întrecerile pentru locurile 1-4.

Disputa pentru titlul mondial a angajat formațiile **Uniunii Sovietice** și **Ungariei.** Meciul a stat tot timpul sub semnul echilibrului încheindu-se cu victoria la limită a sabrerilor sovietici: 8-7. Ultimul asalt nu s-a mai tras, deoarece echipa U.R.S.S. avea deja un avantaj de patru tușe. În acest fel sabrerii Uniunii Sovietice și-au menținut titlul de campioni ai lumii.

Pentru locurile 3-4 au intrat pe planșe echipele **Italiei** și **Poloniei.** Întîlnirea a avut un aspect asemănător meciului pentru titlu, terminîndu-se la egalitate de victorii. Sabrerii italieni au cîștigat totuși medalia de bronz a C.M. datorită unui tușaveraj superior: 58-63.

Așadar clasamentul la sabie arată astfel: **1. U.R.S.S., 2. Ungaria, 3. Italia, 4. Polonia, 5. ROMÂNIA, 6. R.F.G.**

TELEX • TELEX • TELEX

Întreruptă la mutarea a 41-a, cea de-a 4-a partidă a semifinalei campionatului mondial de șah dintre marii maeștri sovietici Tigran Petrosian și Viktor Korcinoi s-a încheiat remiză la mutarea a 65-a.

În prezent scorul meciului este egal: 2—2 puncte.

■

Într-un meci internațional amical de fotbal feminin s-au întîlnit la Lyon echipa Saint Clair Caluire și o selecționată a orașului Praga. Meciul s-a încheiat cu un rezultat de egalitate: 2—2 (1—1).

■

Concursul internațional de pentatlon modern, desfășurat la Copenhaga, a fost cîștigat de echipa R. F. a Germaniei care a totalizat 14 767 p. Pe locurile următoare s-au clasat selecționatele Danemarcei — 13 854 p, Olandei — 13 217 p și Suediei — 11 398 p. La individual, victoria a revenit sportivului danez Steffensen cu 5 050 p, secundat de vest-germanul Thade — 4 944 p.

■

În cadrul turneului internațional feminin de volei, care se desfășoară la Cannes, reprezentativa Bulgariei a întrecut cu scorul de 3—1 (15—3, 15—10, 14—16, 15—7) selecționata Olandei.

■

După cum s-a mai anunțat, în timpul desfășurării cursei automobilistice de pe circuitul de la Nürnberg, alergătorul mexican Pedro Rodriguez a decedat în urma unor arsuri. Ancheta întreprinsă a stabilit că mașina lui Rodriguez și-a pierdut controlul, deoarece unul din cauciucurile din față a făcut explozie. Cu toată intervenția rapidă a serviciului special de accidente, Rodriguez n-a mai putut fi salvat, mașina luînd foc. Doi dintre comisarii cursei și un polițist au fost răniți, suferind arsuri. Pedro Rodriguez, considerat ca unul dintre cei mai reputați alergători mexicani, acceptase în ultimul moment să participe la această cursă de 200 mile.

Prin dispariția pilotului mexican Pedro Rodriguez, automobilismul mondial pierde un element de mare valoare. În acest an, cursele automobilistice profesioniste au făcut numeroase victime, printre care Fulvio Tandoy (Italia), Keith Gaydos (S.U.A.), Mallory Parks (Anglia), frații Yves și Ferradori (Franța) și recent mexicanul Pedro Rodriguez.

NOUA STEA a tenisului feminin

„Așteptam succesul Evonnei Goolagong abia în 1973" — declară antrenorul Vic Edwards

Scorul cu Margaret Court: 2-2

Dar ea a întrecut toate așteptările".

Un serviciu impecabil, reveniri fără repros, o lovitură pe rever foarte puternică și volé-uri, smash-uri imparabile, iată atuurile care au situat-o, într-un timp record, pe Evonne Goolagong în constelația marilor staruri ale tenisului. A debutat în marile competiții internaționale abia anul trecut, la 18 ani, fără a reuși ceva deosebit; la Wimbledon, după un prim tur, a trecut în rîndul spectatorilor cu nelipsitu-i suris, care o face atît de simpatizată pe courts-urile de iarbă sau zgură. Chiar și la începutul acestui an, după victoria asupra Margaretei Court (realizatoarea marelui șlem în 1970) într-un turneu de mînă a doua, specialiștii nu s-au lăsat prea mult impresionați. Mai ales că în întîlnirile următoare — finalele campionatelor Australiei și ale Africii de Sud — marea campioană a sezonului trecut obținea succese facile.

Dar a venit turneul de la Roland Garros și cu acesta prima victorie de răsunet a tinerei jucătoare australiene. De data aceasta, nu mai era o întîmplare. Avea s-o confirme finala din 2 iulie, care a înmărmurit pur și simplu mile de spectatori prezenți la All England Club. După două seturi de luptă aprigă (chiar dacă scorul celui de al doilea, 6—1, n-o lasă să se întrevadă), Goolagong avea să primească trofeul ce recompensează pe cea mai bună jucătoare din lume.

Cine și-ar fi imaginat la începutul acestui an o asemenea surpriză? Nici măcar antrenorul Vic Edwards din Sydney (un Harry Hopman al jucătoarelor) care a descoperit-o pe Evonne — al 8-lea copil al unui modest cioban din Barella (Noua Galie de Sud) — cu 6 ani în urmă, îndrumîndu-i pașii timizi și nesiguri pe terenul de tenis. *„Eleva mea este departe de a fi atins perfecțiunea în joc. Al doilea serviciu nu este încă pus la punct, ca și lovitura de pe partea dreaptă. Nu credeam, sincer vorbind, că va fi capabilă de o asemenea performanță înainte de 1973. Dar ea a întrecut toate așteptările".*

Asaltată de ziariști la sfîrșitul finalei, care a furnizat actualei ediții o foarte tînără cîștigătoare (în istoria turneelor feminine de la Wimbledon, doar americanca Karen Susman a fost o învingătoare (1962) mai tînără cu 5 luni, decît Goolagong) și întrebată ce tactică a adoptat împotriva Margaretei Court, Evonne, de loc marcată de efort, a răspuns cu surîsul pe buze: *„Nici una. Întotdeauna joc în funcție de ceea ce simt pe teren. Și lupt pentru orice minge. Acum, scorul cu Margaret a devenit egal, 2—2. Manșa decisivă — la Forrest Hills...".*

A. VASILIU

Turul Franței (14)

OCANA A ABANDONAT — MERCKX A TRECUT ÎN FRUNTE

Etapa a 14-a din Turul Franței desfășurată în Pirinei, pe o distanță de 214,5 km (Revel — Luchon) a fost deosebit de agitată și, totodată, dramatică. **Purtătorul tricoului galben, spaniolul Ocana, a fost nevoit să abandoneze în urma unei derapări în timp ce cobora vertiginos serpentinele umede de ploaie și grindină ale muntelui Mente.** Accidentul nu a avut urmări grave, dar medicii i-au interzis continuarea cursei. Pe aceleași serpentine a căzut și Gösta Peterssen și el fiind nevoit să abandoneze. A derapat și Merckx, care și-a continuat însă cursa. Etapa a fost cîștigată de spaniolul **Fuente** în 6 h 11,54, urmat de **Merckx** cu 6 h 18.15. În fruntea clasamentului a trecut **Merckx** urmat de **Zoetemelk** la 2,21, **Impe** la 2,51, **Thevente** la 4,46, **Mortensen** la 11,26, **T. Peterssen** la 14,56.

La Gorizia au început CAMPIONATELE EUROPENE DE BASCHET (TINERET)

La Gorizia (Italia) **se desfășoară în prezent campionatele europene de baschet rezervate echipelor masculine de tineret.** Iată cîteva dintre rezultatele înregistrate: Italia — R. F. a Germaniei 69—45; Iugoslavia — Franța 85—64; U.R.S.S. — Grecia 51—35; Israel — Elveția 118—45.

Cicliștii români participă la „Premiul olimpic" de la Cottbus

Ieri a părăsit Capitala plecînd la Cottbus (R. D. Germană) echipa de ciclism tineret a României. Sportivii noștri vor lua startul în cadrul „Premiului olimpic", împreună cu cicliști din alte 10 țări. Din lotul care s-a deplasat fac parte Ștefan Ene, Cristian Camer, Mircea Bădilă și Cristian Tudoran. Ei sînt însoțiți de antrenorul Ion Vasile.

Astăzi este programată cursa de contratimp pe echipe (80 km), iar în ziua de 15, întrecerea individuală pe circuit.

FOTBAL meridiane

C.M. 1974 A ÎNVINS PE... C.M. 1970!

Record de înscrieri: 93

La 16 și 17 iulie, la Düsseldorf, comisia de organizare a campionatului mondial din cadrul F.I.F.A., va lua hotărîri în privința organizării preliminariilor și turneului final al C.M. 1974. În ziua de 17 iulie, comisia va proceda la tragerea la sorți a grupelor preliminare. Și nu-i va fi ușor pentru că la această ediție s-a înregistrat un record de înscrieri: pînă la ora în care apar aceste rînduri, numărul de înscrieri a atins cifra de 93, ceea ce constituie un record (în 1970 au fost 69 înscrieri). Iată țările care și-au anunțat participarea:

AFRICA (23 față de 12 în 1970): Algeria, Camerun, Congo Kinshasa, Congo Brazzaville, Dahomey, Etiopia, Gabon, Ghana, Guineea, Coasta de Fildeș, Senegal, Kenya, Lesotho, Madagascar, Mauretania, Maroc, Nigeria, Sierra Leone, Sudan, Tanzania, Togo, R.A.U., Zambia.

AMERICA DE NORD, CENTRALA ȘI CARAIBE (14 față de 11): Canada, Costa Rica, Guatemala, Haiti, Honduras, Jamaica, Mexic, Antilele Olandeze, Porto Rico, El Salvador, Surinam, Trinidad. S.U.A., Antigua.

AMERICA DE SUD (10 față de 10): Argentina, Brazilia, Chile, Columbia, Bolivia, Ecuador, Paraguay, Peru, Uruguay, Venezuela.

ASIA (11 față de 4): Hong-Kong, India, Indonezia, Iran, Irak, Israel, Japonia, Coreea de Sud, Kuweit, Malaesia, Filipine.

OCEANIA (2 față de 3): Australia, Noua Zeelandă.

EUROPA (33 față de 30): Albania, Anglia, Austria, Belgia, Bulgaria, Cehoslovacia, Cipru, Danemarca, Irlanda, Irlanda de Nord, Finlanda, Franța, Grecia, Olanda, Islanda, Iugoslavia, Polonia, Luxemburg, Ungaria, Malta, R. D. Germană, R. F. a Germaniei, Norvegia, Italia, Portugalia, România, Scoția, Elveția, Suedia, U.R.S.S., Spania, Turcia, Țara Galilor.

Din federațiile înscrise în 1970 nu și-au anunțat participarea pentru 1974 cele din Libia, Rhodesia, Tunisia, Bermude și R. P. D. Coreeană.

BRAZILIA — AUSTRIA 1-1!

SAO PAULO, 12 (Agerpres). — Peste 100 000 de spectatori au urmărit pe stadionul „Morumbi" din Sao Paulo meciul internațional amical dintre echipele Braziliei și Austriei. Suprinzător, întîlnirea s-a terminat cu un rezultat de egalitate: 1—1 (1—0). Scorul a fost deschis în min. 33 de gazde, care au marcat prin celebrul **Pele.** Aripa dreaptă Zequinha (debutant) a demarat pe extremă și a centrat balonul, Tostao a lăsat mingea să treacă la Pele și acesta, printr-un șut imparabil, a înscris.

În partea a doua a jocului, întîlnirea a fost echilibrată. Fotbaliștii austrieci au egalat în minutul 51 prin aripa stîngă **Jara.** În continuare, o frumoasă comportare a avut portarul austriac Rettensteiner. Pele, conform unui angajament, a evoluat numai în prima repriză. Celebrul jucător își va lua rămas bun de la echipa națională o dată cu disputarea jocului Iugoslavia-Brazilia, care va avea loc la Rio de Janeiro. Au jucat: **BRAZILIA: Felix, — De Maria, Britto, Piazza, Everaldo (Marco Antonio), Clodoaldo, Gerson, Rivelino (Paulo Cezar), Zequinha, Tostao, Pele (Rivelino). AUSTRIA: Rettensteiner — Schmidradner, Sturm, Berger, Eigenstriller, Jagodici, Kickersberger, Mayer, Hoff (Kodat), Stering, Jara.**

Agențiile internaționale de presă subliniază că selecționata braziliană a fost o umbră a irezistibilei echipe care a cîștigat campionatul mondial.

CARE VOR FI CELE 16 ECHIPE ÎN TURNEUL FINAL AL J. O.?

Preliminariile turneului olimpic se află în plină desfășurare. Numeroase întîlniri au avut deja loc, dar, pînă acum, în afară de cele două calificate de drept (R. F. a Germaniei ca țară organizatoare și Ungaria, deținătoarea titlului) nu se cunoaște nici una din restul de 14 care vor lua startul în turneul final al celei de a 20-a ediții a J.O. de vară.

Care este situația în prezent, pe toate continentele, ce meciuri s-au desfășurat și ce partide urmează să mai aibă loc?

EUROPA

(SE CALIFICĂ 4 DIN GRUPE ȘI 2 DE DREPT)

GRUPA I: **Islanda — Franța** 0—0 și 0—1; **Luxemburg — Austria** 1—0 și 2—3, în al treilea meci desfășurat în R.F.G.: 0—2; **U.R.S.S. — Olanda** 4—0 și 0—0. S-au calificat pentru turul următor: **Franța, Austria** și **U.R.S.S.** Echipele vor susține meciuri tur-retur. Prima clasată va juca în turneul final.

GRUPA A II-a: **Polonia — Grecia** 7—0 și 1—0; **Anglia — Bulgaria** 0—0 și 0—5; **Spania — Turcia** 3—0 și 1—0;

În turul următor vor juca: **Polonia, Bulgaria** și **Spania.** După meciurile tur-retur, prima clasată se va califica în turneul final. Este de altfel cea mai puternică grupă, întrucît Polonia și Bulgaria aliniază echipele naționale.

GRUPA A II-a: **Irlanda — Iugoslavia** 0—1 și 0—2; **R.D.G. — Italia** 4—0 și 1—0. În această grupă Finlanda și Malta s-au retras din competiție. Astfel, învingătoarea dintre **Iugoslavia** și **R. D. Germană** se va califica în turneul final.

GRUPA A IV-a: **România — Albania** 2—1 și 2—1; **Elveția — Danemarca** 2—1 și 0—4. Învingătoarea dintre România și Danemarca se califică în turneul final.

AFRICA

(SE VOR CALIFICA 3 ECHIPE)

Grupa I: R.A.U. — Tunisia 2—0 și 0—3; Mali — Algeria 1—0 și 2—2; Maroc — Nigeria 5—2 și 3—1.

S-au calificat: Tunisia, Maroc și Mali. Învingătoarea acestui turneu se califică pentru J.O.

Grupa a II-a: Togo — Guineea 1—1 și 5—4; Liberia — Ghana 1—2 și 0—1.

Togo, Senegal și Ghana, ca și învingătoarea dintre Camerun și Gabon susțin un turneu de calificare pentru turneul final.

Grupa a III-a: Etiopia — Zambia 6—3 și 1—0; Uganda — Sudan 4—0 și 1—1; Malavi — Republica Malgașă 1—2 și 2—4.

Etiopia, Uganda și Republica Malgașă își vor disputa meciurile (tur-retur) pentru stabilirea echipei calificate în turneul final.

ASIA

(SE VOR CALIFICA 3 ECHIPE)

GRUPA DE EST: la 22 septembrie va începe la Seul turneul de calificare la care participă Coreea de Sud, Japonia, Filipine, Malaezia și Taivan.

GRUPA CENTRALĂ: între 3 și 18 martie 1972 se va desfășura la Rangoon, turneul de calificare cu participarea formațiilor: **Burma, Thailanda, Indonezia, India, Ceylon** și **Israel.**

GRUPA DE VEST: învingătoarele meciurilor (tur-retur) dintre R.P.D. Coreeană — Siria, Liban — Irak și Iran — Kuweit se întîlnesc într-un turneu de calificare după cum urmează: **R.P.D. Coreeană** (sau **Siria**) cu **Liban** (sau **Irak**). Cîștigătoarea acestei partide va întîlni în finală echipa Iranului (sau a Kuweitului).

AMERICA DE SUD

(SE VOR CALIFICA DOUĂ ECHIPE)

GRUPA A: **Brazilia, Argentina, Chile, Bolivia, Ecuador.**

GRUPA B: **Uruguay, Peru, Columbia, Venezuela, Paraguay.**

Meciurile vor avea loc în octombrie în Columbia. Primele două clasate se califică în turneul programat în decembrie, tot în Columbia, iar formațiile clasate pe primele două locuri vor fi prezente la München.

AMERICA DE NORD ȘI CENTRALA

(SE VOR CALIFICA DOUĂ ECHIPE)

GRUPA I: **Bermude — Canada** 0—3 și 1—1, **Bermude — Mexic** 0—3 și 0—2, **Mexic — Canada** 1—0 (returul la 26 august, în Canada). Indiferent de acest rezultat, echipa **Mexicului** s-a calificat pentru turul următor.

GRUPA A II-a: **Guatemala — Panama** 4—1; **Surinam — Panama** 1—4 și 3—0; **Guatemala — Surinam** 2—2. Guatemala mai are de susținut două jocuri.

GRUPA A III-a: **S.U.A. — Barbados** (25 iulie), **Barbados — S.U.A.** (22 august). În grupă mai participă și echipa Salvador, dar F.I.F.A. nu a primit încă datele la care va juca această formație.

GRUPA A IV-a: **Jamaica — Antile** 2—1. Returul la 14 iulie. Formațiile clasate pe primele locuri în cele 4 grupe vor susține un turneu, urmînd ca echipele de pe locul I și II să se califice în turneul final al J.O.

Iată-l pe Kreische *(cel mai eficace jucător din campionatul R.D. Germane) înscriind un gol în poarta Italiei. Față din meciul R.D. Germană—Italia (4—0) din preliminariile olimpice desfășurat la Drasda.*

Redacția și administrația: București, str. Vasile Conta nr. 16 | telefoanele centrală 11.10.05, secția corespondenți 11.51.09, interurban 12 și 286 | telex: sportrom buc. 180. Tiparul „I. P. Informația", București 40368

PROLETARI DIN TOATE ȚĂRILE, UNIȚI-VĂ!

Sportul

ZIAR AL CONSILIULUI NAȚIONAL PENTRU EDUCAȚIE FIZICĂ ȘI SPORT

ANUL XXVI — Nr. 6754 | 4 PAGINI 30 BANI | Miercuri 14 iulie 1971

ADEZIUNE ANGAJANTĂ, PLINĂ DE RESPONSABILITATE FAȚĂ DE PROGRAMUL DE MĂSURI PREZENTAT DE TOVARĂȘUL NICOLAE CEAUȘESCU

ÎN VIAȚĂ ȘI ÎN SPORT — ADEVĂRAȚI CETĂȚENI AI ROMÂNIEI SOCIALISTE

Am citit cu profund interes propunerile de măsuri pentru îmbunătățirea activității politico-ideologice și pentru educarea marxist-leninistă a tuturor oamenilor muncii, prezentate de tovarășul Nicolae Ceaușescu.

Citind fiecare paragraf al măsurilor preconizate de secretarul general al partidului — care și-au găsit apoi o nouă și strălucită afirmare în expunerea sa la consfătuirea de lucru a activului de partid din domeniul ideologiei și al activității politice și cultural-educative — m-am convins că am în față documente de excepțională însemnătate, cuprinzînd idei din viața de toate zilele, idei care trebuie transpuse în activitatea noastră cotidiană. Satisfacția mea — și a colegilor mei de echipă — a fost cu atît mai mare cu cît mi-am dat seama — o dată în plus — de deosebita atenție pe care partidul o acordă tineretului.

Ca cetățean și sportiv, ca membru al echipei de fotbal Dinamo și al lotului reprezentativ, realizez profunzimea politică a acestor documente, înțeleg că trebuie să acordăm o atenție mai mare creșterii conștiinței noastre profesionale, întăririi disciplinei și respectului pentru oamenii muncii. Astăzi, cînd în țara noastră se construiește noua orînduire socialistă, tineretul trebuie să se găsească — indiferent de domeniul de activitate în care funcționează — în primele rînduri pentru înfăptuirea politicii marxist-leniniste a partidului nostru.

În activitatea sportivă, au existat — din păcate — cazuri cînd disciplina a fost uitată, cînd latura educativă a fotbaliștilor — unii dintre ei jucători cunoscuți și apreciați — a lăsat de dorit, abaterile lor deformînd spectacolul sportiv, etica nouă care trebuie să ne caracterizeze.

Exprimîndu-mi adeziunea fierbinte față de documentele adoptate, busolă a întregii activități în domeniul politico-ideologic mă angajez să depun toate strădaniile pentru a întări latura educativă a vieții noastre sportive, exprimîndu-ne oriunde și oricînd în viață și pe terenul de sport, ca adevărați cetățeni ai României socialiste

MIRCEA LUCESCU
maestru al sportului internațional la fotbal

RELAȚIA MUNCĂ — SPORT, DATORIA NOASTRĂ DE ONOARE

Luînd cunoștință de propunerile de măsuri pentru îmbunătățirea activității politico-ideologice, pentru educarea marxist-leninistă a membrilor de partid, a tuturor oamenilor muncii, prezentate de tovarășul Nicolae Ceaușescu, precum și de expunerea secretarului general la consfătuirea de lucru a activului de partid din domeniul ideologiei și al activității politice și cultural-educative, consider că valoarea acestor documente are o deosebită semnificație și pentru noi sportivii.

Esențial, după părerea mea, este raportul între muncă și sport. Este imposibil ca un sportiv să poată da randament la nivelul cerințelor lotului național, atîta timp cît nu este conștient de răspunderea sa, animat de sentimentul înalt al patriotismului, și nu luptă pentru continua sa perfecționare, atît la locul de muncă, cît și la antrenamente. Lipsa de legătură cu factorul muncă creează pericolul limitării sportivului ca om, îl izolează de realitățile sociale, de răspunderile sale. Relația muncă-sport este datoria de onoare a sportivilor.

Ca sportivă de performanță mă angajez să realizez cu conștiinciozitate și entuziasm programul expus de secretarul general al partidului nostru, la locul meu de muncă și să devin, totodată, un factor mobilizator în cadrul lotului național feminin de volei pentru a folosi cît mai bine neprețuitul ajutor pe care ni-l dă partidul.

EUGENIA REBAC
maestră a sportului la volei

UN AJUTOR IMENS OFERIT DE TOVARĂȘUL NICOLAE CEAUȘESCU

Recentele propuneri de măsuri prezentate de tovarășul Nicolae Ceaușescu pentru îmbunătățirea activității politico-ideologice se vor răsfrînge neîndoielnic și asupra sportivilor. Acestea, ca și expunerea secretarului general al partidului la recenta consfătuire de lucru sînt un îndrumar de excepțională însemnătate pentru toți cei ce muncesc, inclusiv pentru activiștii pe tărîmul educației fizice și sportului, antrenori, instructori și sportivi.

Documentele pe care am avut bucuria să le studiez, în special emoționanta cuvîntare rostită de tovarășul Ceaușescu la consfătuire scot în evidență realizările obținute în activitatea politico-ideologică a partidului nostru, dar nu ocolesc — și acesta este cred un lucru de mare însemnătate, care dovedește forța partidului — deficiențele manifestate într-un domeniu atît de important, cum este educarea marxist-leninistă a membrilor de partid, a oamenilor muncii, tineri și vîrstnici.

Sînt președinta asociației sportive a întreprinderii „Filatura românească de bumbac" din Capitală. În fabrica noastră, optzeci la sută din muncitori sînt tinere și tineri, unii dintre ei mari iubitori ai sportului. Preocuparea noastră este să atragem majoritatea tineretului din fabrică pe terenul de sport, să-i educăm dorința de autodepășire, demnitate, dragostea pentru culorile asociației, disciplina, atribute definitorii pentru un muncitor al zilelor noastre. Sînt țeluri spre care tindem, și pentru a căror îndeplinire nu vom precupeți nici un efort. Transpunerea în viață a programului luminos prezentat de iubitul nostru secretar general al partidului, tovarășul Nicolae Ceaușescu, ne va fi de un imens ajutor.

ELENA TOMA
președinta asociației sportive „F.R.B."

SĂ FIM CONȘTIENȚI DE RĂSPUNDEREA NOASTRĂ FAȚĂ DE SOCIETATE

Expresie de înaltă ținută ideologică marxist-leninistă, afirmînd cu consecvență patriotismul fierbinte și internaționalismul socialist al partidului nostru, răspunzînd pe deplin realităților României socialiste, în care trăiesc împreună români și naționalități conlocuitoare, documentele preconizate și expuse de secretarul general al partidului, tovarășul Nicolae Ceaușescu, relevă fațetele complexe ale unei activități de prim ordin pentru edificarea noii societăți: munca politico-ideologică, chezaș al făuririi unui constructor conștient al socialismului și comunismului.

S-a subliniat, pe bună dreptate, că fiecare dintre noi are obligația și răspunderea de a-și aduce din plin contribuția la progresul general al societății noastre socialiste. De aceea nu-i este permis nimănui să accepte ideea, uneori vehiculată și printre sportivi, că unii trebuie să primească mai mult și să dea cît mai puțin societății.

Principiile noi de viață trebuie să-și găsească, prin eforturile fiecăruia dintre noi, cei chemați să-i educăm și să-i formăm pe tinerii sportivi, un teren propice de afirmare. Încrederea în forțele proprii, afirmarea plenară a personalității prin muncă și respectul muncii, dorința vie de a promova în viața de toate zilele concepția despre lume a clasei muncitoare, dragostea pentru culorile țării — iată trăsături ce trebuie să caracterizeze pe sportivul țării noastre. Nu este vorba, deci, de niște idealuri teoretice, ci de niște sarcini de mare răspundere, de care trebuie să fim conștienți, mai importante chiar decît performanța în sine, pentru noi toți care muncim în domeniul educației fizice și sportului.

prof. ELIAS BARUCH
antrenor emerit de atletism

În preajma meciului cu echipa R.F. a Germaniei din Cupa Davis

„Trebuie să cîștigăm" — declară Ilie Năstase

● Explicații după Wimbledon și Baastad ● Ilie Năstase din nou lider în Marele Premiu F.I.L.T. ● Kuhnke este excelent, iar Bungert — un jucător fluctuant

Unul dintre cele mai importante evenimente ale lumii tenisului din această săptămînă își are stabilită scena la București, pe centralul de la Progresul. Aici se vor întîlni, cu începere de vineri, reprezentativele României și R.F. a Germaniei, partidă contînd pentru finala zonei europene — grupa B — din cadrul „*Cupei Davis*". Însemnătatea întrecerilor celor trei zile este lesne de înțeles, iar caracterul lor decisiv pentru calificarea în semifinalele inter-zonale le conferă o semnificație aparte.

Fără îndoială, publicului i se va oferi un spectacol deosebit. Pe teren vor apare două formații cu cărți de vizită prestigioase. Este doar vorba de cele două finaliste ale ultimelor ediții ale Challenge-round-ului: gazdele în 1969, oaspeții în 1970. Este deci firesc interesul stîrnit printre pasionații sportului alb de la noi ca și printre protagoniștii acestor meciuri. De aceea, nu a surprins pe nimeni faptul că ieri, la mai puțin de 24 de ore după sosirea la București a tenismenilor români și vest-germani, ei au și luat cu asalt terenurile de la Progresul. Dimineața s-au antrenat oaspeții, Ilie Năstase și Sever Dron, după amiază aceiași plus Ion Țiriac și Petre Mărmureanu.

„Sînt acut nevoia să mă acomodez cu mingile Dunlop cu care jucăm în „Cupa Davis", ne spunea Ilie Năstase încă de la coborîrea din avion. *„E adevărat că la Baastad am evoluat pe zgură, dar mingile Tretorn care au fost folosite la acest concurs m-au incomodat vădit. Erau extrem de grele".*

— Referitor la condițiile de joc mereu schimbătoare — suprafețe, mingi — crezi că de aici provine ieșirea prematură din turneul de la Wimbledon, căpitanul echipei, prof. St. Georgescu considerînd-o ca un accident.

— *Într-adevăr, la Wimbledon unde împreună cu Țiriac am ajuns cu două zile înaintea începerii competiției, nu ne-am putut antrena din cauza ploii. Am intrat direct în concurs, în meciul cu australianul Keldie și am făcut mari eforturi pentru a ieși învingător, abia după cinci seturi, și după ce întrerupsesem partida pentru a doua zi. Abia am terminat cînd organizatorii m-au programat din nou, cu Goven. Obosit și neobișnuit încă cu terenul acoperit cu iarbă, nu m-am aflat în largul meu. Și la dublu acomodarea a fost dificilă, dar dacă am fi fructificat o minge de breack din setul V, probabil că am fi învins pe Dent și Alexander, calificîndu-ne în semifinale.*

— În schimb la Baastad, se pare că lucrurile au revenit oarecum la normal.

— *E bine zis oarecum, pentru că așa cum vă spuneam, mingile nu mi-au convenit. Totuși, jucînd pe zgură, am putut să acționez mai în voie și dorind neapărat să mă revanșez după Wimbledon, am aruncat în întrecere toate atu-urile. Cred că cel mai bun meci l-am făcut în finala cu Leschly, un adversar puternic și incomod pentru că este stîngaci. El i-a eliminat de*

C. COMARNISCHI

(Continuare în pag. a 4-a)

EXAMENE LA I.E.F.S.

CONCURS CU 1300 DE CANDIDAȚI

Concurs de atletism pe stadionul Republicii? Da, dar de data aceasta se întrec candidații la un loc pe băncile IEFS.
Foto: N. DRAGOȘ

În sfîrșit, zile fierbinți de vară. Dar această caniculă tîrzie este accentuată, evident, de febra concursurilor de admitere în învățămîntul superior. Cei mai bine pregătiți, cei mai sîrguincioși și dotați se vor numi, peste cîteva zile, studenți. Ca și în alți ani reporterul a pornit spre Dealul Spirei, acolo unde în acest iulie însorit are loc concursul de admitere în Institutul pentru Educație Fizică și Sport.

Primele informații le-am obținut de la secretariat și sînt legate în special de cifre. Astfel, am aflat că în acest an s-au înscris la concurs peste 1300 de candidați, pentru un număr de 200 locuri.

Deci, șase candidați pe un loc. În concluzie, un adevărat concurs sportiv, în care, desigur, va învinge cel mai bun, cel care a muncit mai mult și, normal, acela care are afinități evidente cu exercițiul fizic, în general, cu sportul.

Iată-ne, așadar, urmărind și notînd impresiile unei zile în care, prin fața comisiilor de la atletism, gimnastică, handbal, volei și baschet, au trecut sute și sute de candidați.

Pe stadionul Republicii un adevărat concurs. Lectorii *Elena Plocon, Sorin Drăghiță, Dumitru Alexandrescu, Marin Tănăsescu* și asistenții *Maria Iluță* și *Ion Sabău* de la catedra de atletism, sub directa supraveghere a șefului catedrei, prof. univ. *Eugen Bran*, trec în revistă la 100 m, lungime și aruncarea greutății, tineri care trebuie să îndeplinească — și să depășească — baremurile stabilite. Cei mai dotați nu au motive prea temeinice să fie emoționați. Notele obținute le dau speranța unui loc printre cei 200 de admiși.

Sala de gimnastică este un adevărat furnicar. Comisia formată din șefa catedrei de specialitate, prof. univ. *Adina Stroescu*, conf. univ. *Robert Podlaha* și lectorii *Julieta Cintoiu* și *Iosif Hidi* dau note ca la un adevărat concurs. Cei care au realizat o medie peste 8 sînt cei mai talentați.

În sala de sport a clubului Progresul din str. dr. Staicovici și-a stabilit sediul catedra de handbal. Prin fața lectorului *Elena Jianu* și a asistenților *Valeriu Gogîltan* și *Ion Bota* se perindă cei mai mulți dintre candidații înscriși la jocuri. Din 1300, peste 700 își în-

Paul IOVAN

(Continuare în pag. a 2-a)

TURNEUL INTERNAȚIONAL FEMININ DE ȘAH

BRAȘOV 13 (prin telefon). Partida centrală a rundei a 6-a, decisivă pentru întregul concurs, s-a jucat între Alexandra Nicolau și Maria Ranniku. Avînd în vedere situația în clasament, șahista română a jucat cu hotărîre la cîștig, evitînd cîteva posibilități clare de a face remiză. În complicațiile care au urmat, Nicolau a greșit și pînă la urmă a pierdut.

În celelalte partide s-au înregistrat următoarele rezultate: Gogilea—Timmer 1-0, Juncu—Bogdan 1-0, Verőci—Cohn 1-0, Teodorescu—Szota ½—½. S-au întrerupt partidele Just—Vokralova și Todorova—Makai. S-a dat remiză partida din runda precedentă Szota—Nicolau. În clasament: Ranniku 6 p., Verőci 4 (1), Nicolau 4, Teodorescu 3½ etc.

S. SAMARIAN

Aniversarea unui record!

În urmă cu 15 ani, la 14 iulie 1956, în cadrul unei competiții atletice desfășurate pe stadionul Republicii din Capitală, Iolanda Balaș a reușit o săritură excepțională la 1,75 m, cu care a corectat recordul mondial deținut de atleta engleză Thelma Hopkins (1,74 m).

Ne amintim de emoția cu care a fost urmărit saltul Iolandei la 1,75 m (cît de mare ni se părea pe atunci această înălțime!), de bucuria generală cu care a fost primit acest record mondial, ca și cele care l-au urmat, pentru că Iolanda Balaș a adus atletismului românesc o suită impresionantă, unică, de recorduri și victorii. La această aniversare ne face plăcere să le reamintim:

● **Recorduri mondiale**: 1,75 m București 14.7.1956; 1,76 m — egalat București 13.10.1957; 1,78 m București 7.6.1958; 1,80 m Cluj 22.6.1958; 1,81 m Poiana Brașov 31.7.1958; 1,82 m București 4.10.1958; 1,83 m București 18.10.1958; 1,84 m București 21.9.1959; 1,85 m București 6.6.1960; 1,86 m București 9.7.1960; 1,87 m București 15.4.1961; 1,88 m Varșovia 18.6.1961; 1,90 m Budapesta 8.7.1961; 1,91 m Sofia 16.7.1961.

● **Campioană olimpică**: 1960 — Roma 1,85 m; 1964 — Tokio 1,90 m.

● **Campioană europeană**: 1958 — Stockholm 1,77 m; 1962 — Belgrad — 1,83 m.

● **Campioană mondială universitară**: 1957 — Paris 1,66 m; 1959 — Torino 1,80 m; 1961 — Sofia 1,85 m.

ÎN TABĂRA DE LA TIMIȘUL DE SUS

● Sub poală de codru verde, mititel focșor se vede ● „Serile de la Timiș", seri de poezie și basm ● Drumeție și sport... la discreție ● Peste 26000 de scrisori de recunoștință aceluiași destinatar ● Un muzeu de suveniruri... și o Infirmerie goală ● Sport și odihnă sau odihnă prin sport? ● Veniți să vedeți!

Se spune că tabăra pionierească de la Timișul de Sus ar fi cea mai frumoasă din județul Brașov și din țară. Și nu fără temei. Mărturie stau cele peste 26 000 de scrisori, semne de recunoștință, primite de administratorul taberei, „nenea" Dumitru Rădulescu, în cei 10 ani de cînd locuiește și trăiește pentru această oază de bucurie a copiilor.

Tabăra nu trebuie să fie recomandată. Ea te primește îmbietor pe o costișă a apei Timișului, cu zîmbetul mereu înnoit, an de an, vară de vară. Tot ceea ce s-a realizat aici pentru înfrumusețare, s-a obținut din inițiativa și cu mijloacele unor oameni de inimă care se străduiesc să adauge și să sporească minunățiile naturale ale acestor locuri. Totul respiră frumusețe, bun gust, și grijă de gospodari. Tabăra este un stup în care copiii culeg din coroanele brazilor și razele soarelui bogăția sănătății prezente și viitoare.

Lîngă pădurea răcoroasă, pionierii participă cu mai multă voioșie la activitățile detașamentului.

La ora cînd am vizitat-o, tabăra cuprindea 155 de copii ai școlilor generale nr. 21, 75, 83 și 200 din București — sectorul 4. Concepută ca o vacanță de odihnă activă, de agrement și refacere, ea oferă excelente condiții pentru un program diversificat, în care exercițiul fizic, mișcarea, sportul ocupă un loc principal, dar se împletește armonios în programul cotidian și cu alte activități sociale și pionierești. Zilnic sînt prevăzute drumeții spre cascada Tamina, spre cabanele Trei Brazi și Secuilor, spre Cristianul Mare, Piatra Mare sau alți masivi din împrejurimi, în funcție de vreme și dorința copiilor.

Pe microbaza sportivă și pe terenurile anexă sînt programate zilnic, sub îndrumarea metodică a prof. N. Bucur, întreceri de fotbal, volei, handbal sau baschet, tragere la țintă cu arcul, meciuri de tenis de masă, concursuri de atletică u-

Mihai BARA

(Continuare în pag. a 2-a)

Litoralul românesc este luat cu asalt de mii și mii de oameni. În imediata apropiere a plajelor însorite, gospodarii locali au amenajat nenumărate terenuri sportive. Pe ele, zilnic, se organizează numeroase întreceri sportive, ca și cea surprinsă de fotoreporterul nostru Dragoș NEAGU, pe unul din terenurile de volei din stațiunea Mamaia.

Semne îmbucurătoare în secțiile de box din Brăila și Galați

„Nou val" în pragul afirmării

Ne aflăm în plină vacanță pugilistică. Cu foarte mici excepții, ușile sălilor de antrenament s-au închis. Boxerii — juniori și seniori — au intrat într-o binemeritată perioadă de odihnă, bucurîndu-se de briza răcoroasă a mării sau de aerul ozonat al munților. Deși, de obicei, bilanțul se face la sfîrșit de an, activitatea unora dintre secțiile de box a fost, în primele șase luni ale anului, prodigioasă, și tocmai de aceea considerăm utilă **acum** o trecere în revistă a unora dintre aspectele principale ale cîtorva secții din centre provinciale binecunoscute în arena boxului autohton. Am făcut, pentru aceasta, un prim popas la Brăila.

Tot mai multe gale

Îndrumate de o comisie județeană activă (președinte Marian Oliver) și sprijinite îndeaproape de C.J.E.F.S., secțiile brăilene de box au întocmit un calendar competițional bogat, realizat integral în această primă jumătate a anului. Într-adevăr, n-a trecut o lună fără ca amatorii boxului să nu vizioneze una sau două gale, pe afișul cărora au figurat pugiliști juniori și seniori. Interesul spectatorilor a fost mare, întrucît organizatorii nu s-au mărginit să aducă în ring numai echipe locale, ci și din alte orașe, cum sînt cele din Bacău, Iași, Botoșani, Constanța, București, Buzău, Medgidia. La toate acestea se adaugă și reuniunile din cadrul etapei județene a campionatului de juniori.

Aceste acțiuni reușite se datoresc, în bună măsură, faptului că s-au de-

Romeo CĂLĂRAȘANU

(Continuare în pag. a 2-a)

ÎNTR-O DUMINICĂ SPORTIVĂ LA PIATRA NEAMȚ

Întreceri de masă în aer liber, atractive, distractive și eficiente

Inițiativa a aparținut organelor cărora, prin legea sportului le revine obligația de a pune la îndemîna populației mijloacele cele mai diferite, menite să-i dirijeze odihna spre... mișcare. Nu este nici o descoperire și nici măcar un joc de cuvinte: odihnă prin mișcare sau odihnă activă, cum ne-am obișnuit să-i spunem — iată „tratamentul" căruia i s-au supus aproape 5000 de oameni. În această zi autobuzele pentru transportul în comun au circulat mai mult goale pînă către ora 18. De n-ar fi fost ploaia, probabil că nici la acea oră n-ar fi fost luate cu asalt. Pentru că deși distanța pînă la ștrand, din capătul opus al orașului, este de circa 5 kilometri (ca să nu mai vorbim de cei aproape 15 pînă la Bîtca Doamnei), fiecare a preferat să parcurgă drumul pe jos, făcînd în felul acesta primele exerciții fizice în cadrul duminicii sportive. Dacă rezultatul întregii acțiuni ar fi fost numai acest... marș de voie, și tot s-ar putea spune că scopul ce și l-au propus organizatorii a fost atins pe deplin.

Pe cînd inițiative asemănătoare și în alte orașe?

Dar cine au fost organizatorii și ce au dorit ei? Consiliul județean Neamț al sindicatelor, Comitetul județean U.T.C. și C.J.E.F.S. și-au propus un interesant experiment: să constate dacă, după o săptămînă de preocupări în producție și de rezolvare a treburilor familiei, de activitate obștească etc., oamenii vor accepta să-și petreacă duminica în mijlocul naturii, angrenați în diverse manifestări sportive de masă. S-a urmărit, așadar, oferirea unor posibilități de refacere a potențialului lor fizic și intelectual prin sport.

Acțiunea a găsit un ecou nebănuit. Cum spuneam, 5 000 de oameni au venit la ștrand (pentru cine nu cunoaște orașul Piatra Neamț, vom preciza că ștrandul este amplasat pe malul Bistriței, la poalele dealului Pietricica, deci într-un superb

Ion GAVRILESCU

(Continuare în pag. a 3-a)

Fiind o parte a unui plan mai vast de atragere spre mișcare și exercițiu fizic a cît mai multor oameni, duminica sportivă de la Piatra Neamț oferă (cu retușurile impuse de specificul locului) un exemplu de acțiune cu eficiență maximă. Este de remarcat, în primul rînd, faptul că atunci cînd au fost solicitate, majoritatea conducerilor întreprinderilor au acceptat să sprijine reușita acestei manifestări: prin grupele și comitetele sindicale (fabrica de ciment, cea de hîrtie și celuloză din Piatra Neamț, combinatul chimic din Roznov, O.C.L. Produse alimentare) s-au făcut înscrieri de participare a tinerilor la una sau mai multe discipline care urmau a se desfășura la ștrand sau la poiana Bîtca Doamnei; din fondurile comitetelor sindicale s-au cheltuit sume (precizăm că acestea au fost foarte mici) necesare procurării stîlpilor pentru cățărat, bîrnei oblice, și altor materiale.

Cu ocazia duminicii sportive, au fost mobilizați, de asemenea cu sprijinul organelor sindicale și al organizațiilor U.T.C., salariați din întreprinderi care au efectuat ore de muncă voluntară în vederea micilor reparații necesare bazelor sportive, precum și amenajării altora noi. Într-un cuvînt se poate vorbi despre o adevărată colaborare între toți factorii chemați să contribuie la extinderea în proporție de masă, a exercițiilor fizice.

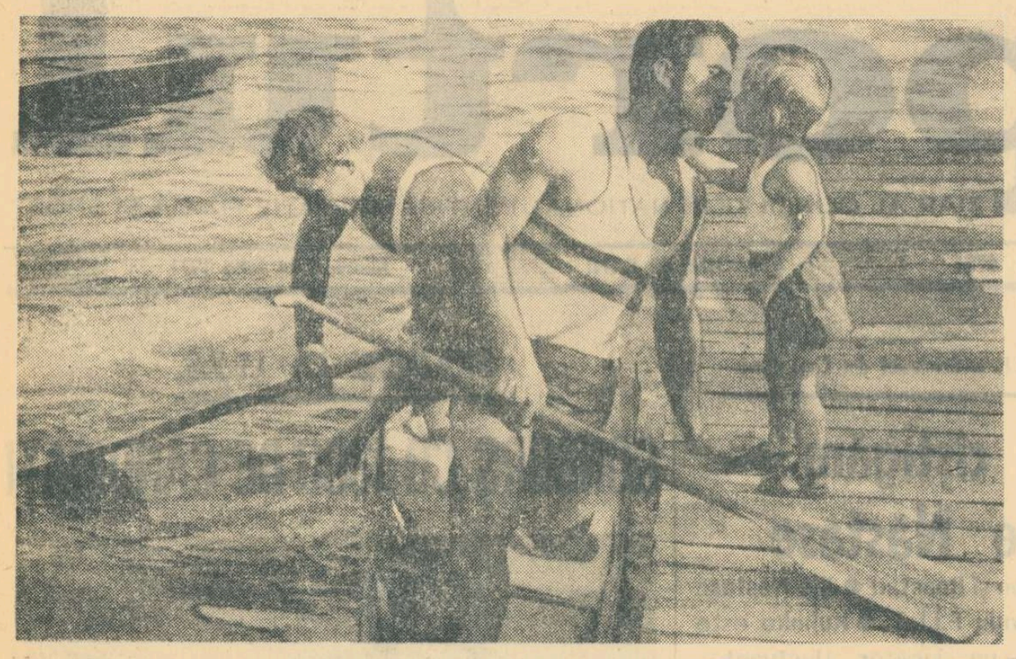

Calabictov — Covaliov după victoria în epuizanta cursă de C 2—10 000 m. In prim plan, Covaliov-junior felicitîndu-şi drăgăstos tatăl.

Foto : Dragoş NEAGU

CAIAC-CANOE

NOTAŢII DUPĂ REGATA SNAGOV

NEOLIMPICE, DAR MONDIALE...

Reuniunea secundă a regatei internaţionale Snagov a fost, după cum se ştie, rezervată probelor neolimpice. Adică, acelor întreceri care, dintr-un motiv sau altul, nu figurează (încă) printre cursele de caiac-canoe admise la J.O. De aici, justificat, şi programarea lor în partea a doua a regatei. Şi totuşi, interesul pentru aceste probe de sprint şi fond s-a dovedit a fi crescut, prin valoroasa participare la întreceri, dar mai ales, prin faptul că respectivele curse vor constitui, către sfîrşitul lunii august, tot atîtea starturi în campionatele mondiale şi europene de la Belgrad. Aşa stînd lucrurile, specialiştii au înscris în concursul de duminica trecută echipajele cele mai puternice, team-uri cu impresionante cărţi de vizită în arena nautică internaţională, sportivi prin care speră să cucerească supremaţia în campionatele lumii.

În talerul de aur al competiţiei la care ne referim, caiaciştii şi canoiştii români au adunat nu mai puţin de *şapte victorii*, într-o întrecere ce a programat un număr de zece probe. Deci, bilanţ net favorabil ! Succesul, desigur, nu poate fi comentat decît la modul laudativ. Iar analiza întrecerii o vom face, firesc, prin prisma viitoarelor „mondiale".

S-a evoluat, într-adevăr, bine. Şi e normal să dorim aceleaşi succese şi la C.M. Dar, cine este acela care nu întrevede şi eventuala înfrîngere ? Chiar în unele probe unde comportarea a fost la înălţime, în compania unor redutabili sportivi de peste hotare.

Cu riscul de a repeta lucruri ştiute, vom aminti dublul succes al lui *Aurel Vernescu* în proba de K 1 — 500 m şi K 1 — 4x500 m, izbînda echipajului feminin de K 4 — 500 m *(Viorica Dumitru, Maria Nichiforov, Maria Lovin şi Paulina Humă)*, învingător merituos în faţa consacratelor caiaciste din R. D. Germană şi R. F. a Germaniei. La C 1 — 500 m ambiţiosul şi talentatul *Lipat Varabiev* a avut ocazia să ia startul într-o adevărată finală de campionat mondial. I se poate, desigur, reproşa locul 5 ocupat în cursă, dar derulînd imaginile aprigei dispute vom vedea că a fost depăşit în final de aşii pagaiei europene Lewe (R. F. a Germaniei), Wichmann, Tatai şi Pfepfer (Ungaria). Patru echipaje româneşti s-au clasat în primele locuri ale întrecerii de K 2 — 500 m bărbaţi, iar tenacele cuplu *Dragulschi-Pavel* a cucerit întîietatea. Evoluţie meritorie, la care va trebui — privind prin lupa realistă a „mondialelor" — să avem în vedere că respectiva probă nu a fost onorată de prezenţa unor caiacişti fruntaşi ai continentului. Ne referim, îndeosebi, la puternicele echipaje ale U.R.S.S. Comentînd finalele, în ordinea desfăşurării lor, deschidem din nou capitolul *canoei*, spre a sublinia căutările antrenorilor în a găsi cele mai bune formule competitive. Este vorba de *C 2 — 500 m*, mai precis, de alcătuirea unor dubluri *şoc* — să le spunem — cu echipaje întinerite, or purtînd în barcă experienţa marilor concursuri. În primul caz, formula cu Munteanu — Calabiciov *s-a* dovedit a fi inspirată, sportivii amintiţi ocupînd locul secund în această cursă, după Danielov — Simionov. Avizaţi de o indispoziţie (sperăm, trecătoare) acuzată de un mare sportiv al canoei noastre, spectatorii au reţinut totuşi, cu o umbră de regret, că „olimpicii" *Patzaichin — Covaliov* au venit în această întrecere pe poziţia patru. Adică, exact pe acelaşi loc pe care l-au ocupat — în prima zi a regatei — şi în proba ce i-a consacrat. Punînd un discret semn de întrebare asupra evoluţiei celor doi mari sportivi, vom încheia notaţiile despre întrecerile probelor de sprint (ştafeta *K 1 — 4x500 m* fiind subliniată, încă de la început, prin remarcabila comportare a lui Aurel Vernescu).

Patru probe de fond, *două succese româneşti !* Acestea, prin *Calabiciov — Covaliov* (C 2 — 10 000 m) şi *Coşniţă — Simiocenco* (K 2 — 10 000 m) — două echipaje mereu proaspete, combative, cu o alunecare aproape perfectă. Cei prezenţi îşi notaseră, pe moment, şi cea de a treia victorie în cursa de *K 1 — 10 000 m*. Juriul, însă, a dispus descalificarea caiaciştilor Varabiov şi Terente. *Atenţie la interpretarea regulilor de parcurs !* O ultimă remarcă la aceste probe de fond : finişul impresionant, victorios, al maghiarului Wichmann, în cursa de *C 1 — 10 000 m*.

Aşadar, scor pozitiv în favoarea caiaciştilor şi canoiştilor noştri : *şapte victorii* în cele zece probe neolimpice, *dar mondiale ...*

Vasile TOFAN

„NOUL VAL" în pragul afirmării

(Urmare din pag. 1)

pus eforturi pentru dotarea corespunzătoare a sălilor, îndeosebi Progresul şi C. S. Brăila. În schimb, la P.A.L., sala în care s-au afirmat Calistrat şi Simion Cuţov, Gheorghe Ciochină, N. Maniţă, S. Costandache, C. Gutuş (în prezent, ultimii trei activează la Galaţi), dotarea lasă de dorit. Este un paradox, sala fiind condusă de unul dintre cei mai destoinici antrenori brăileni, Gheorghe Bobinaru, tehnicianul care trimite cu regularitate loturilor reprezentative pugilişti de valoare !

Sportul cu mănuşi brăilean se bazează acum, aproape exclusiv, pe juniori. Vicepreşedintele C.J.E.F.S., tov. Crăcănescu, ne-a vorbit de absenţa unor seniori care să fie capabili să lupte cu şanse în campionatele naţionale, dar totodată s-a arătat optimist în ceea ce priveşte pregătirea juniorilor. Cîţiva dintre aceştia sînt, într-adevăr, talente autentice (Nicu Popa, C. Ciochină, I. Stan — P.A.L., C. Dafinoiu, Gh. Ionel, chemaţi în tabăra federaţiei la Arad, Al. Podgoreanu, Gh. Pătraşcu — Progresul ş.a.). Dar brăilenii, deşi continuă să frecventeze reuniunile, nu sînt pe deplin mulţumiţi. Ei ar vrea să vadă mai multe meciuri între seniori. În sezonul recent încheiat, 10 pugilişti seniori au plecat să-şi satisfacă stagiul militar, iar alţii s-au decis să-şi continue activitatea sportivă în alte localităţi, printre ei aflîndu-se boxeri cu „carte de vizită" cum sînt Ganea, Deicu, fraţii Momoiu etc.

Într-o singură secţie — 90 de pugilişti !

Poate nicăieri în ţară o secţie de box nu e sprijinită într-o asemenea măsură, cum e cea a asociaţiei gălăţene Constructorul I.C.M.S.G. Pînă nu de mult, „sub aripa" clubului Oţelul, secţia s-a desprins şi a trecut la asociaţie, s-a afiliat repede la federaţie, a început să se impună în boxul gălăţean (şi nu numai aci), ba mai mult, să se angajeze şi în dispute internaţionale (de curînd a realizat 4-4 cu selecţionata Havanei !). Secţia este condusă de un antrenor (Petre Mihai) care nu mai are nevoie de prezentări, dispune de un preşedinte şi un vicepreşedinte (Ion Nedelcu şi, respectiv, Cornel Tucă), oameni care sînt, cum se spune, mamă şi tată, de un medic (Petre Goterbarm), un antrenor secund (Nicolae Dobre) şi, după cîte auzim, va avea şi un masor propriu. În curînd, alţi doi antrenori tineri (foştii boxeri Badiu şi Boiangiu) vor fi trimişi la specializare. Secţia, după cum se vede, se respectă. Avînd, într-o perspectivă apropiată, patru antrenori calificaţi, secţia de box a Constructorului Galaţi vrea să înceapă disputa cu cele mai puternice formaţii din ţară. Pentru aceasta, juniorii cei mai talentaţi sînt pregătiţi cu o atenţie deosebită. Zilnic vin în sală aproape 90 de pugilişti, în majoritate tineri. Asociaţia dispune de pe acum de două echipe de juniori la toate categoriile de greutate, una dintre ele participînd la „Cupa Muscelul", competiţie în care — deocamdată — ocupă locul I. Această formaţie a fost prezentă anul trecut la „gala începătorilor", şi are în componenţa ei doi campioni de juniori, ediţia 1971 : N. Nicolaev şi M. Niculae.

Sezonul pugilistic este, într-adevăr, mai calm în prezent, situaţie de care vor profita o bună parte dintre sportivii seniori, care au intrat în vacanţă. Unii dintre tineri (Nicolae Marcel, Niculae Nicolaev, Nicuşor Moviliă, Ştefan Cocioc) au plecat în taberele federaţiei, la Tg. Mureş, Arad şi Bistriţa. Cei mai mulţi însă, fiind gălăteni îşi vor continua pregătirea acasă.

Nu putem să nu revenim la oamenii care conduc puternica secţie de box gălăţeană. Aceasta, pentru că în afară de grija ce o manifestă faţă de întărirea organizatorică a secţiei, ei se preocupă îndeaproape şi de pregătirea sportivilor pentru viaţă. Sub îndrumarea şi, adesea, sub impulsul conducerii secţiei, boxerii Maniţă, Buti şi Săvescu au devenit maiştri, Costandache, este tehnician, Pascale Iuga va intra la toamnă la liceul industrial, iar Amăzăroaie, Cojocaru, Deicu şi Ganea, la şcoala de maiştri a Combinatului siderurgic.

OINA

ŞCOALA GENERALĂ GHERĂEŞTI A CUCERIT „CUPA SPERANŢELOR"

Oraşul Bicaz s-a dovedit o gazdă primitoare pentru cei mai mici oinişti calificaţi în finala pe ţară a „Cupei speranţelor". Actul ultim al acestei competiţii a reunit 16 echipe. Împărţite în patru grupe, prin tragere la sorţi, finalistele „Cupei speranţelor" au furnizat partide viu disputate, de un bun nivel tehnic. Superioare atît în jocul la „prindere", cît şi la „bătaia mingii", formaţiile şcolilor generale din comunele Gherăeşti (jud. Neamţ), Turnu Roşu (jud. Sibiu), Avrămeni (jud Botoşani) şi Frasin (jud. Suceava) au obţinut dreptul de participare la turneul final, desfăşurat tur-retur. Jocurile decisive au fost dominate de tinerii oinişti din Gherăeşti.

Clasamentul final : 1. Şc. generală Gherăeşti 18 p., 2. Şc. generală Turnu Roşu 12 p., 3. Şc. generală Avrămeni 12 p., (punctaveraj mai slab), 4. Şc. generală Frasin 7 p.

GIMNASTICA

TINERELE SPORTIVE AU OFERIT UN SPECTACOL AL FRUMUSEŢII, GINGĂŞIEI ŞI GRAŢIEI

— Marginalii la finala campionatului de gimnastică modernă la categoriile a IV-a şi a III-a —

Sala I.M.F. din Tg. Mureş a găzduit recent cea de a doua ediţie a campionatului de gimnastică modernă pentru categoriile a IV-a şi a III-a. Cele 18 echipe (cîte 9 din fiecare categorie) totalizînd un număr de 90 gimnaste au oferit, prin evoluţiile lor, un adevărat spectacol al frumuseţii morfologice, al gingăşiei şi graţiei feminine.

Aşa cum se putea anticipa încă din prima etapă a acestor campionate, gimnastele finaliste au dovedit un remarcabil progres tehnic, o notă unitară de pregătire, de minuire specifică a obiectelor portative, execuţii îngrijite şi expresive.

La categoria a IV-a s-a evidenţiat un mare progres al echipelor din provincie, ceea ce demonstrează competenţa antrenoarelor şi corepetitorilor în pregătirea tehnică, muzicală şi expresivă a gimnastelor. Echipa asociaţiei Dobrogea Nouă din Constanţa (antrenoare Elena Scheul) s-a afirmat prin compoziţii originale, dificile şi deosebit de dinamice, în special la exerciţiul de ansamblu, unde a ocupat locul III. Printr-o ţinută mai îngrijită în execuţie, această formaţie putea să obţină chiar un loc mai bun.

Echipele şcolilor sportive din Brăila şi Braşov, alături de formaţia din P. Neamţ, au demonstrat, de asemenea, o creştere a măiestriei, în special în pregătirea trenului superior şi a săriturilor înalte. Echipa Unirea Tg. Mureş şi cea a Liceului nr. 10 din Cluj, formate în acest an, se găsesc pe un făgaş bun de pregătire. Cu mai multă atenţie în privinţa realizării bazelor generale ale mişcării artistice, ele vor putea progresa uşor deoarece gimnastele au dovedit o bună selecţie în ce priveşte calităţile motrice specifice şi frumuseţea naturală a mişcărilor.

Cît priveşte primele echipe clasate, Şcoala sp. 1 Buc. (antrenoare Ileana Dăscălescu, corepetitor Lucia Paulian), Viitorul Buc. (antrenoare Ana Moţet, corepetitor Ştefan Stelian) şi Şc. sp. 2 Buc. (antrenoare Ileana Iosif, corepetitor Julieta Rosman) a fost o încîntare să urmăreşti evoluţiile gimnastelor, a căror tehnică şi ţinută au fost impecabile. Acest fapt ne face să sperăm într-un frumos viitor al gimnasticii moderne din ţara noastră.

Deşi crescut faţă de anii anteriori, nivelul tehnic la categoria a III-a a fost inferior celui de la categoria a IV-a. Aceasta se datorează şi faptului că la categoria a III-a au participat gimnaste care nu s-au bucurat de o tehnică corporală individuală asigurată de obţinerea categoriei a IV-a, ele trecînd direct la însuşirea programului tehnic de la categoria a III-a, care prezintă compoziţii tehnice dificile, potrivit cerinţelor noi ale gimnasticii moderne. În această situaţie s-a prezentat echipa Lic. Bălcescu din Cluj. Faptul că antrenoarele echipelor Lic. 3 din Baia Mare şi Lic. Bălcescu din Cluj nu au participat la cursul de antrenoare organizat de federaţia de specialitate, a făcut ca gimnastele lor să prezinte lipsuri în pregătirea generală, specifică, cît şi în compoziţie (balansări de braţe conduse, rigide, minuire nespecifică a mingii şi corzii, existenţa elementelor acrobatice în compoziţia exerciţiului fără obiect). În progres s-au prezentat echipele Şc. sp. Ploieşti, Lic. Vasile Roaită Rm. Vîlcea şi Şc. sp. Braşov

Gimnastele formaţiilor clasate pe primele două locuri (Şc. sp. 2 Buc. şi Viitorul) au demonstrat o tehnică înaltă, execuţii îngrijite, expresive, dezinvolte, trenele sportive evoluînd ca veritabile aspirante la un loc în lotul de junioare al ţării noastre.

Datorită pregătirii tehnice demonstrate în concurs, a unei perfecte minuiri a obiectelor portative şi a execuţiilor dinamice, s-au afirmat ca gimnaste de mare perspectivă la categoria a IV-a : Adriana Georgescu (Şc. sp. 1 Buc.), Mariana Rusu (Viitorul Buc.), Anda Marinescu (Şc. sp. 1 Buc.), Gabriela Covaci şi Stela Radovici (Viitorul Buc.), iar la categoria a III-a Cristina Sima şi Mihaela Tîrnoveanu (Şc sp. 2 Buc.), Firicel Laslo (Viitorul) şi Adriana Angelescu (Şc. sp. Ploieşti).

Aş dori să aduc elogii arbitrajului prestat la acest concurs, care (cu o singură excepţie, o „mică discuţie" la categoria a IV-a), s-a dovedit a fi de o competenţă şi sobrietate rar întîlnite. Aceste caracteristici ale arbitrajului s-au datorat principialităţii de care a dat dovadă arbitra principală, prof. Maria Raicu din Timişoara.

În încheiere, recomand antrenoarelor noastre ca pe viitor să pună un accent crescut în pregătirea gimnastelor pe :

— asigurarea unei baze artistice a mişcării întregului corp ;

— îmbunătăţirea tehnicii săriturilor, cu accent pe înălţare şi aterizare amortizată ;

— execuţia corectă a valului înainte ;

— minuirea specifică a obiectelor portative.

Ileana SIMA
lector universitar, preşedinta Comisiei de gimnastică modernă

Epistolele săptămînii

UN ÎNVĂŢĂTOR ENTUZIAST

O realitate : o dată ajuns în comuna Tiţeşti din judeţul Argeş, dacă doreşti să te informezi cu privire la activitatea sportivă de aici, apoi cu siguranţă, tînăr sau bătrîn, te vor îndruma spre învăţătorul C. Dumitrescu. **„El este un fel de părinte al sportului de la noi"**, ţi se spune.

Cu siguranţă că aşa i s-a întîmplat şi corespondentului nostru din Piteşti, **Ilie Feţeanu**, — cu prilejul unei vizite făcute în comuna amintită. Dornic să afle de unde provine această autoritate, corespondentul a stat de vorbă cu unul, cu altul şi cînd s-a dumirit... a apreciat că trebuie să ne scrie neapărat : **....Să ştiţi**, precizează el încă din primele rînduri, **că pînă prin 1950 nici gînd să se vorbească în Tiţeşti de o activitate sportivă organizată. Numai că pe atunci s-a întîmplat un lucru deosebit. S-a reîntors în comuna sa natală după absolvirea şcolii normale de învăţători, C. Dumitrescu. Nu după mult timp a şi înfiinţat o echipă de oină, sportul său preferat...".**

În continuare autorul scrisorii ne vorbeşte despre dragostea pentru acest sport a celor din Tiţeşti — unde, acum, circa 40 la sută din locuitorii comunei joacă oină — despre faptul că a intrat în tradiţie chiar organizarea **anuală a unui campionat comunal, cu cel puţin 10 echipe.** Învăţătorul C. Dumitrescu, pe rînd organizator, jucător, instructor antrenor, arbitru nu numai la oină ci şi la multe alte sporturi care au fost îndrăgite aici — a fost ales şi preşedinte al asociaţiei sportive comunale „Pacea-Tiţeşti". Iată, reieşind tot din scrisoare, ce activitate sportivă se desfăşoară aici : **„...În această comună, cel puţin o dată pe lună, se organizează duminici cultural-sportive, drumeţii, excursii, ciclotrisme. Sportivii respectivi, bine pregătiţi, sînt nelipsiţi de la concursurile de masă — cupa tineretului, crosuri, olimpiada satelor — unde uneori au ajuns, pe echipe sau individual, în faza pe judeţ, adjudecîndu-şi chiar şi unele titluri. La oină, atît la seniori cît şi la copii, au fost prezenţi de multe ori în turnee finale pe ţară. Asociaţia „Pacea-Tiţeşti" se numără printre cele mai bune asociaţii sportive săteşti, cu activitate model, iar preşedintele ei, C. Dumitrescu, este considerat pe merit, cel mai bun preşedinte de asociaţie sportivă sătească din judeţul Argeş".**

Deci ne aflăm în faţa unui învăţător entuziast care şi-a dedicat viaţa copiilor, pe care îi învaţă să descifreze nu numai buchia cărţii ci şi tainele şi frumuseţile sportului. Bucuroşi de cele aflate, ne asociem întrutotul corespondentului nostru şi-l felicităm pe tovarăşul Dumitrescu urîndu-i viaţă lungă şi noi succese în educarea tinerei generaţii.

Facultate de educaţie fizică la Constanţa

Începînd cu noul an universitar, reţeaua învăţămîntului superior de educaţie fizică şi sport se va îmbogăţi cu o nouă facultate. La Constanţa, în cadrul Institutului pedagogic, va lua fiinţă Fecultatea de educaţie fizică. Prima generaţie de viitori profesori — căreia îi urăm deplin succes — îşi susţine, în aceste zile, concursul de admitere.

ATLETISM

O REUŞITĂ DEPLINĂ

Începînd cu acest an, în calendarul competiţiilor centrale ale atletismului figurează şi campionatele republicane pentru juniorii III (băieţi născuţi în anii 1956—57, fete născute în 1957—58). Finala acestei noi competiţii, recent desfăşurată la Constanţa, a constituit un succes real, sub toate aspectele. Numărul mare de participanţi (850!), dîrzenia cu care ei şi-au disputat şansele, numeroasele performanţe de valoare înregistrate, noile recorduri, organizarea excelentă a întrecerilor asigurată de forurile sportive constănţene etc, toate au creat concursurilor un cadru de adevărată sărbătoare atletică.

Mai rar se întîmplă, ca la sfîrşitul unei competiţii, participanţii (atleţi, antrenori, oficiali) să declare în unanimitate că întrecerile au fost foarte reuşite şi să-şi adreseze felicitări reciproce, aşa cum s-au petrecut faptele la Constanţa.

Nu vom mai reveni asupra rezultatelor înregistrate pe stadionul 1 Mai, dar trebuie să insistăm puţin asupra numelor unora dintre competitori, care se dovedesc talente reale şi speranţe ale atletismului românesc pentru anii ce vor urma. Este vorba, între alţii, de **Mihaela Stoica** (SSA) la 80 mg, **Doina Bursuc** (CSS) la 300 m şi 500 m, **Doina Spinu** (CS Piteşti) la lungime, **Sofia Mitrică** (CSS) la greutate şi disc, **Magdalena Chepetz** (SSA) la înălţime, **Viorel Dumitrescu** (Sc. Sp. C-ţa) şi **Gabriela Kurutz** (Rapid) la sprint, **Mircea Meşter** (Sc. Sp. Oradea) la suliţă, **Doru Oprea** (CS Brăila) la înălţime, **Bobancu** (SSA) şi **Calimache** (UTA) la 90 mg. Desigur, lista ar putea cuprinde încă multe alte nume de atleţi şi atlete, pentru că întrecerile de la Constanţa au fost grăitoare asupra posibilităţilor de perspectivă ale atletismului din ţara noastră, impunînd talente autentice care vor putea atinge consacrarea, bineînţeles dacă se vor pregăti cu seriozitate, cu pasiune şi hărnicie.

Campionatele celor mai mici dintre juniori au avut darul să răsplătească şi munca perseverentă, de căutări, a multor antrenori şi profesori: **Gh. Stănescu**, soţii **Georgeta şi C-tin Muşat, Dan Ciocan, Eug. Răducănescu, Ion Ginscă** şi încă mulţi alţii.

Şi pentru că vorbim de antrenori, ne permitem să le atragem atenţia asupra grijii cu care trebuie să urmărească creşterea acestor foarte tineri concurenţi, urmărirea judicioasă a eforturilor pe care ei le fac la antrenamente şi mai ales în cadrul diferitelor concursuri etc. Totodată, federaţia de atletism, cu experienţa pozitivă cîştigată acum la Constanţa, are datoria să organizeze o consfătuire metodică a cadrelor de specialitate, pentru a elucida diferitele chestiuni legate de o asemenea competiţie, de întreaga activitate a juniorilor mici (materialele de aruncări, distanţele de alergări etc).

La întreceri au luat parte, cum am spus, cîteva sute de atleţi din numeroase centre cu tradiţie atletică, dar şi din oraşe mai puţin cunoscute pentru atletism. Tocmai de aceea a apărut surprinzătoare absenţa reprezentanţilor Timişoarei şi Satului Mare, ca şi faptul că din Oltenia, cu excepţia craiovenilor, n-a mai fost prezent nici un alt atlet.

— C. M. —

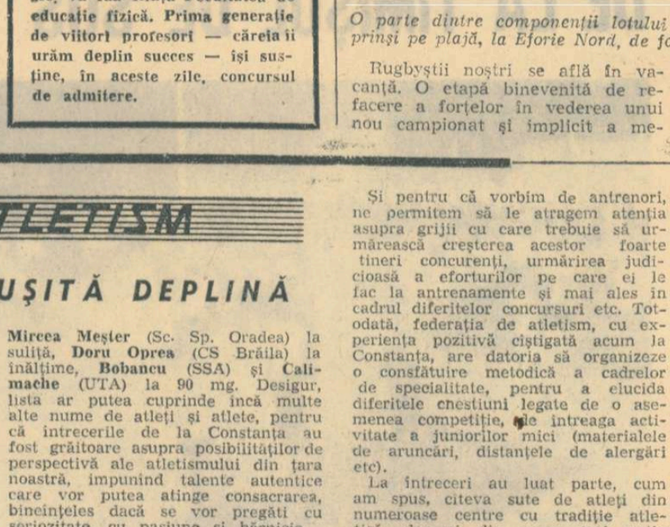

Printre jocurile sportive, voleiul se bucură de cea mai mare popularitate.

Infirmeria e goală. O măsură de precauţie. „Nimeni nu apelează la noi" (pentru că n-are nevoie), ne spune medicul taberei. În schimb, sala de mese este luată cu asalt — de cinci ori pe zi. Un control medical făcut cu seria trecută a stabilit un spor mediu de greutate de 2 kg pentru fiecare copil... în 14 zile. Mai este nevoie să lăudăm meritele bucătarului şef Lenke Borănean ?

Aş fi vrut să mă întorc în copilărie ; să mă amestec şi să rămîn printre copiii voioşi şi zglobii pe care-i vizitasem. Dar... nu se mai poate. Am plecat cu regret, şi amînînd pe cît era cu putinţă despărţirea, ducînd pe retină şi în suflet chipurile unor copii fericiţi. Tabăra de la Timiş nu se poate uita. Ea face parte din tezaurul copilăriei fericite contemporane. O spun şi o scriu foştii săi oaspeţi, deveniţi între timp studenţi, muncitori, ingineri sau încă elevi, în peste 26 000 de documente-scrisori, mărturii de dragoste şi recunoştinţă.

În tabăra de la Timişul de Sus

(Urmare din pag. 1)

şoară (sărituri, alergări etc.). Bineînţeles, după preferinţe dar şi structurate într-un campionat intern, inter-detaşamente, care, în final, desemnează campionii seriei, răsplătiţi cu diplome şi medalii şi cu tradiţionala „ciocolată muncită", cum zice gazda noastră.

★

„Serile de la Timiş" au intrat în tradiţie, au căpătat... celebritate. Seară de seară, după cină, în sala primitoare a clubului sau împrejurul unui foc de tabără, cei mai talentaţi copii, grupaţi pe şcoli sau pe detaşamente, prezintă elemente cultural-artistice inedite : concursuri de muzică populară şi uşoară, carnavale costumate după tema „Prietenul meu preferat din basmul citit", seri de poezie cu desemnarea celui mai bun recitator, seri de poveşti... cu zîne şi Feţi-frumoşi, sau mai actuale şi autentice — cu eroi ai zilelor noastre.

Tabăra realmente pulsează de energie şi vitalitate, direcţionată judicios de comandamentul său, prof. Azota Barbu (Şc. gen. 22 Braşov), Dorica Zichil (Şc. gen. Cheia-Moeci), medicul Eugen Bucur, şi ocrotită şi îndrumată de „tînărul" (de 60 de ani) D. Rădulescu — distins a doua oară cu diploma de onoare a C.N.O.P. pentru merite deosebite în activitatea cu pionierii.

Zile de vacanţă pe Litoral

La Eforie Nord, în mijlocul rugbyştilor din lotul reprezentativ...

O parte dintre componenţii lotului naţional de rugby, cei care activează în cadrul echipei Grivita Roşie, surprinşi pe plajă, la Eforie Nord, de fotoreporterul nostru, Dragoş Neagu...

Rugbyştii noştri se află în vacanţă. O etapă binevenită de refacere a forţelor în vederea unui nou campionat şi implicit a meciurilor internaţionale programate în toamnă şi în special a celui cu Franţa din cadrul „Cupei naţiunilor F.I.R.A.".

Aşadar, odihnă şi refacere. 22 de jucători fruntaşi, în speţă cei din lotul naţional, au făcut popas în aceste zile la Eforie Nord. I-am găsit, într-o dimineaţă, în faţa hotelului „Apollo" în care sînt cazaţi, gata pregătiţi pentru a pleca către plajă. Aproape fiecare rugbyst avea însă şi cîte o minge ovală.

Îmi manifest, evident, surprinderea. Îmi răspunde profesorul **Alexandru Teofilovici**, antrenorul federal :

— **A fost dorinţa băieţilor. Antrenamentele pe plajă, în condiţiile unui teren greu, cum este cel nisipos, le vor spori forţa fizică. Sigur, totul într-un regim de efort mult mai redus.**

— Şi antrenamente propriu-zise?

— **Acelea au loc, de obicei, după-amiază, cînd soarele este mai... îngăduitor. Organizăm, de asemenea, antrenamente uşoare, mai mult pentru verificarea mobilităţii, pentru menţinerea ei şi paralel punem accent pe refuşarea unor procedee tehnice, a celor de contact mai ales, pe îmbunătăţirea pasei şi a placajului.**

Grupul celor 22 de rugbyşti a pătruns pe plaja însorită. Toată lumea este veselă, deconectată, chiar şi acela care după obişnuita baie de soare şi de mare se îndreaptă către locul unde îşi vor urma tratamentul de băi cu nămol.

— **Sînt foarte necesare, îmi explică prof. Teofilovici, pentru refacerea organismului după contuziile suferite în timpul desfăşurării campionatului, după aşa-zisele răceli banale pe care unii dintre rugbyşti le-au contractat în anumite perioade ale anului.**

— Deci băi, antrenamente în regim de odihnă activă. Şi altceva ?

— **Adăugaţi : vizionări de filme, plimbări uşoare pe litoral, în staţiunile din vecinătatea Eforiei Nord. Unii practică — complimentar — tenisul de cîmp. Şi nu s-ar putea spune că nu se descurcă bine...**

— Şi pentru odihnă ?

— **La ora 22,30 în toate camerele se dă stingerea. Băieţii sînt conştienţi că trebuie să se odihnească, să acumuleze energie şi prin somn. Pînă a doua zi la 7, aşadar, somn de voie... Am ferma convingere că zilele petrecute la mare vor fi pentru toţi jucătorii lotului un prilej de destindere, de recuperări. Rezultatele se vor vedea o dată cu reînceperea activităţii competiţionale...**

prof. Camil MORŢUN

CONCURS CU 1300 DE CANDIDAŢI

(Urmare din pag. 1)

cearcă şansele la handbal. „Este şi normal să fie aşa" ne spune asistentul Ion Bota. „În această ramură sîntem campioni mondiali..."

Încercăm să aflăm cum şi cine sînt cei mai buni, dar comisia este circumspectă cu toată lumea, de aceea în sală nu se rostesc nume, ci doar: „Execută nr. 11, se pregăteşte nr. 41... Execută nr. 1 se pregăteşte nr. 5" şi aşa mai departe.

Emoţiile nu pot fi stăpînite în toate cazurile. Candidaţii mai greşesc citeodată dar membrii comisiei ştiu ce înseamnă concursul şi, uneori, admit repetarea exerciţiului. După jocul la două porţi, fiecare candidat execută o alergare cu dribling şi aruncare la poartă, iar după aceea cîte două aruncări de la 7 m. Media notelor este, pentru unii, îmbucurătoare, pentru alţii mai puţin. Dar... aşa este la examen!...

Am aflat că printre candidaţi se află şi cîteva jucătoare cu veleităţi. Le-am reţinut numele, în speranţa că notele obţinute şi la celelalte discipline, le vor permite ca din toamnă să facă parte din echipa de divizie A a I.E.F.S.: Elena Frincu, Maria şi Tereza Biro, Constanţa Ficiu, Maria Niţă etc.

Deci prin faţa comisiilor se perindă candidaţii. Din aceşti 1 300, din toamnă vor fi reîntîlniţi la I.E.F.S. doar 200. Sperăm că vor fi cei mai buni dintre cei buni!

Umor pe litoral

În zilele de 15, 16, 17 şi 18 iulie în cîteva staţiuni de pe litoral (Eforie Nord, Eforie Sud, Techirghiol şi Mangalia) cunoscutul scriitor şi caricaturist Neagu RĂDULESCU va susţine o serie de conferinţe pe teme literare şi sportive din care nu va lipsi, desigur, subiectul cel mai gustat de public, **fotbalul.**

Producția și performanța, o legătură cauzală ignorată de unele cluburi

Mingi, asistență tehnică, sprijin, grijă pentru generația de mîine. Unii din juniorii surprinși în această imagine (care reflectă un antrenament al lotului U.E.F.A.) s-au afirmat deja în campionatele de seniori.

Orice s-ar spune, performanța a fost, este și va fi întotdeauna mult mai spectaculoasă decît procesul de formare, de afirmare a performerului. Pe foarte puțini (istoriografi, statisticieni sau oameni de mare pasiune) i-a interesat treptele evoluției lui Rivelino, de pildă, „băiatul din parc", a lui Kopa, cel originar dintr-o familie de mineri, sau chiar a lui Dumitrache al nostru, cel atît de discutat. Puțini știu exact cum a ajuns Dumitrache fotbalist, dar mulți, foarte mulți vă pot desena — pe loc — pe orice petec de hîrtie schema golurilor marcate de el pe stadionul Karaiskakis, în preliminariile cu Grecia, sau vă pot mima fenta cu care l-a aruncat pe Banks în colțul opus celui în care a plasat, superb, balonul care a adus egalarea în acel meci de neuitat cu foștii campioni ai lumii.

Performanța trăiește la mare tensiune, performanța este elogiată pe cele mai întinse registre, performanța este nemuritoare. Și este firesc, recunoaștem, să fie așa. Nu este, însă, firesc, BA CHIAR ESTE ANORMAL, ca producția viitorilor performeri din fotbal să se „bucure" în ochii multora de un regim invariabil de cenușăreasă.

Recunoscînd că actuala federație de fotbal a preluat și a dezvoltat creator inspirata inițiativă (a fostei conduceri federale) a creării centrelor de juniori și copii — care de la 12 au ajuns azi la 42, multe dintre ele viabile și productive — deci federația dă un exemplu demn de toată considerația, nu putem înțelege cum o serie de cluburi cu greutate, cu o structură organizatorică complexă, neagă — în fapt — această latură vitală a funcționării și dezvoltării lor. Specificînd că observațiile noastre vizează exclusiv „producția" de tineri fotbaliști, vom porni de la paradoxul a două situații greu de acceptat pentru cineva care nu cunoaște viața fotbalului nostru. Exemplele ilustrative pe care le folosim sînt următoarele: *o echipă retrogradată anul trecut din divizia A. — Crișul — și una retrogradată anul acesta — Progresul — se dovedesc mari producătoare de valori fotbalistice (Popovici, Kun I și II, Cassai, Sătmăreanu II, Beldeanu, Dudu Georgescu, Năstase, Tănăsescu, Dumitriu etc.) pe care le „livrează" sau sînt pe cale să le livreze unor echipe și cluburi infinit mai puternice, în speță U.T.A. (campioana de anul trecut), Dinamo (actuala campioană) și alte „mari".*

Asistam la ultima ședință a Comitetului federal la o spirituală polemică între președintele Crișului (H. Cosma) și vicepreședintele U.T.A.-ei (V. Panici), în care primul îi sugera celui de-al doilea să renunțe total la preocuparea de a ridica juniori autohtoni, din moment ce (în grădina vecină), la numai 60 de km, îi ridică Oradea și sînt de valoare garantată...

Toată asistența a făcut haz, deși necazul este absolut autentic. Așa cum sublinia, cu deplină dreptate, zilele trecute, articolul confratelui nostru Radu Dumitru în coloanele „Scînteii tineretului", unele cluburi au ajuns să considere un drept al lor întărirea echipelor proprii cu vîrfuri „care s-ar pierde la echipele mici". Deși teza este pe jumătate adevărată (talentele răsărite la echipele mici fiind în general uitate, o promovare „gen Lucescu", din divizia B în echipa națională fiind o rarisimă excepție) concluzia este falsă și dăunătoare. Nimeni nu poate accepta senin să se întărească (chiar și considerabil) patru echipe cu prețul anulării valorice a celorlalte 12.

Este adevărat, dorim cu toții ca atît Dinamo, cît și Rapid, Steaua și U.T.A. să obțină succese pe arenele europene, dar ni se pare inacceptabil ca aceste dorite succese să aibă ca premise „jertfirea" unor echipe care în cîțiva ani pot ajunge la fel de puternice (dacă nu și mai puternice) ca și cele mai sus-citate. De altfel, *Steaua oferă cel mai fericit exemplu la temă. Rămasă acum patru-cinci ani fără o jumătate de echipă, acum doi ani fără creierul de joc — Constantin, acum un an fără marele său om de gol — Voinea, Steaua a ales — cu înțelepciune — calea producției proprii. Așa au apărut Tătaru II, Naom, Cristache, Ciugarin, Ștefănescu. Iordănescu, ultimul „produs", Aelenei, fiind de curind lansat în arenă cu real succes.* Chiar dacă în viitorul apropiat, „Steaua-nouă" nu ne va aduce marea performanță dorită, este aproape sigur că peste doi-trei ani vom avea în ea o echipă mare, poate de talia C.C.A.-ului de altădată.

Presați de ora competițiilor de club europene, dorim performanța, uitînd că ea se află în raport de cauză-efect cu „anonima producție" de fotbaliști. Ani de zile, creșterea, lansarea de valori au fost lăsate pe seama, să zicem, a cluburilor mici producătoare din fotbalul nostru. A sosit vremea ca multe din apreciatele noastre cluburi de performanță să reconsidere acest important sector al muncii fotbalistice, la fel de important ca și el muncii — imediate — de pregătire a performanței.

Avînd un puternic ecou emulativ în marea masă de învățăcei ai fotbalului, aplecarea marilor cluburi spre juniori și tineret răspunde spiritului sportului nostru, răspunde, în timp, necesității de formare a unor echipe din ce în ce mai puternice, anunțînd, totodată, performanțele de mîine.

Marius POPESCU

fotbal

Astăzi, RAPID

...NEREUȘIND SĂ OBȚINĂ, SINGURĂ, TITLUL, APĂRAREA A PĂSTRAT LOCUL DOI

Vicecampioana ultimei ediții — întrecută cu un singur punct de către Dinamo —, Rapid are cîteva asemănări fundamentale cu fericita sa rivală. Prima este, ca să zicem așa, de caracter: ca și Dinamo, Rapid este tot o echipă tipică de contraatac. Explicația o găsim nu numai în apropieri temperamentale, ci mai ales în lipsa — comună — a unor linii de înaintași care să fie în stare să joace decisiv pe marea și frumoasa carte a atacului. Dar iată organizarea jocului echipei Rapid în trecutul campionat:

APĂRAREA IMEDIATĂ — avîndu-i ca oameni de bază pe **Răducanu, Pop, Lupescu** și **Dan**, cu un libero în fața liniei de fundași (**Dumitru**) — a fost compartimentul care a dus aproape tot greul campionatului (Rapid a primit cele mai puține goluri dintre toate echipele), suplinind evoluțiile nu o dată fantomatice ale înaintării, ca și carențele unei linii de mijloc silitoare, dar lipsită de „punch".

LINIA DE MIJLOC, asigurată de **Dinu, Angelescu**, cărora li se adăugau, din oficiu, **Codreanu** și **Năsturescu** — ne-a dat întotdeauna sentimentul unei activități foarte laborioase, minată, din păcate, adeseori de sterilitate. Multe mișcări, multe eforturi, randament modest.

Ca și la Dinamo, **ÎNAINTAREA** (una din cele mai neproductive ale campionatului; a marcat doar 35 de goluri) trăiește printr-un singur om de gol, **Neagu**. Ba lipsit de formă, ba accidentat, golgeterul rapidist a avut, este adevărat, și cîteva perioade faste, în care a înscris goluri decisive, dar aportul său a fost, pe ansamblu, inferior capacităților sale. Determinantă pentru ineficiența echipei a fost lipsa unui alt vîrf de atac care să amenințe cît de cît porțile adverse, Marin Stelian, Petreanu sau Straț evoluînd aproximativ la nivelul campionatului de tineret. (Petreanu fiind o excepție fericită doar în ultimele etape).

Fiind căutat, ca și Dumitrache, de toate pasele decisive (iată o altă asemănare între jocul lui Dinamo și cel al Rapidului), Neagu a reprezentat, de regulă, singura grijă pentru apărările adverse.

Comparînd evoluția echipei în prima și în a doua parte a campionatului, **vom remarca că în tur (ca și Dinamo) echipa a avut o evoluție superioară — 5 victorii, 8 meciuri nule și doar 2 înfrîngeri (18 puncte) — față de retur — 7 victorii, 3 meciuri nule și 5 înfrîngeri (17 puncte).**

Începînd returul foarte bine, 3 victorii în primele 3 etape, 8 puncte în primele 5 etape, Rapid a scăpat șansa de a cuceri campionatul în momente imprevizibile (meciurile cu C.F.R. Cluj și Steagul roșu, echipe evident inferioare team-ului giuleștean), ca și în ultimul minut al partidei cu Dinamo! Nu se știe dacă fără golul egalizator — in extremis — al lui Lucescu, adversara campioanei Spartak Trnava ar fi fost azi Dinamo și nu Rapid.

Continuînd paralelismul Dinamo-Rapid, am avut surpriza să constatăm că și media notelor — 6,95 — este aceeași pentru dinamoviști ca și pentru giuleșteni. Vom recunoaște că fiind vorba de primele două echipe ale țării, media este modestă.

Socotindu-i pe **Răducanu, Pop, Lupescu, Dan, Dumitru** și **Neagu** — oamenii de bază ai lotului rapidist, apreciem „cvartetul" **Răducanu — Lupescu — Dan — Dumitru** ca reprezentînd nucleul de forță al echipei în care **Dumitru** a fost fără discuție omul nr. 1! Considerînd că locul 2 a fost cucerit în primul rînd de o apărare cel mai adesea exemplară, apreciem că — pentru a obține titlul — echipei i-au lipsit jucătorii de gol, primii care cîștigă meciurile și campionatele...

M. P.

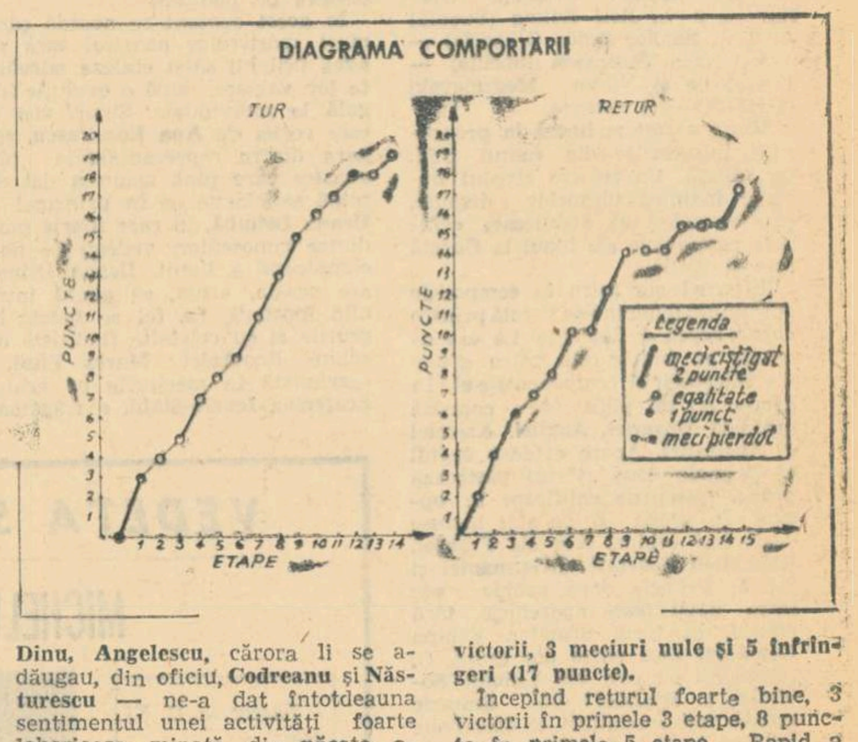

În luptă pentru balon, Codreanu — renumitul „cărăuș" al Rapidului

MEDIA NOTELOR: 6,95.
JUCĂTORI FOLOSIȚI: 21.
Portari: Răducanu (25 meciuri — media 8), Rămureanu (7 — 6,71); **fundași:** Pop (28 — 7,07), Lupescu (28 — 7,82), Dan (22 — 7,09), Greavu (13 — 5,14), Niță (2 — 6,50), Codrea (13 — 6,91), Ștefan (15 — 6,44), Costea (8 — 6,65), Mușat (4 — 6,75); **mijlocași:** Dinu (28 — 6,89), Dumitru (26 — 7,38), Angelescu (28 — 6,76); **atacanți:** Năsturescu (24 — 6,91), Neagu (26 — 6,60), Straț (7 — 5,00), Codreanu (27 — 6,91), Petreanu (21 — 6,47), M. Stelian (20 — 6,37), Adam (2 — 7,00).
35 de goluri marcate de: Neagu (12), Codreanu (6), Petreanu (4), Dumitru (3), Angelescu (3), M. Stelian (2), Dinu (1), Năsturescu (1), Lupescu (1), Adam (1), Dan (1).
Rapid a cîștigat cîte 4 puncte la Jiul, Progresul și C.F.R. Timișoara.
A pierdut 4 puncte la S. C. Bacău.
A făcut cîte 2 meciuri egale cu Dinamo și Steaua.
Antrenori: MARIN BĂRBULESCU — NICOLAE CRISTESCU.

REPORTAJ estival

PE LITORAL FOTBALUL E LA EL ACASĂ...

Zile de vacanță pe litoral, o atmosferă colorată și asurzitoare, sub un soare cu toane. Toate limbile pămîntului adunate între Mamaia și „2 Mai" destindere și voie bună, oameni de tot felul, dintre care nu lipsesc — v-ați convins, de altfel, din reportajele anterioare — „eroii" de 90 de minute ai jocului de fotbal...

În aceste zile, litoralul oferă reporterului marea șansă a întîlnirilor necăutate, întîmplătoare, survenite la orice pas și la orice oră, nu departe de magnetica fîșie de nisip care este plaja, întîlniri din care — iată — se nasc „momente" demne de lumina tiparului.

Așadar...

● **TUFAN.** Poate pentru a da gazdelor ceea ce e... al lor, întîmplarea ni l-a scos — primul — în cale pe singurul „mexican" al Constanței, pe Marin Tufan, care ne-a relatat:

— Băieții au invadat plajele, se odihnesc. Ne așteaptă un sezon cu atît mai greu cu cît vrem să spălăm rușinea din vara aceasta...

— *Oo, rușinea? Nu-i prea mult spus?!*

— De loc. Cînd echipa vizează — și are chiar șanse — locul III și termină campionatul unde l-a terminat Farul, atunci parcă te simți rușinat. În primul rînd, în fața suporterilor...

— *Cum explici acest „șoc" al Farului?*

— Echipa s-a dezechilibrat la Cluj, în meciul cu Universitatea cînd — în douăzeci de minute — scorul a devenit 2-3 de la 2-1.

— *Ce va fi în toamnă?*

— Toată lumea promite mai multă seriozitate, cu atît mai explicabilă cu cît — aceasta a fost o veste bună pentru noi — vom pleca la drum cu același antrenor, pe care băieții îl iubesc și-l apreciază.

La sfîrșit, Tufan ne-a confirmat — „am văzut cu ochii mei" — că antrenorul Cosmoc a semnat un nou angajament, pe doi ani, cu Farul.

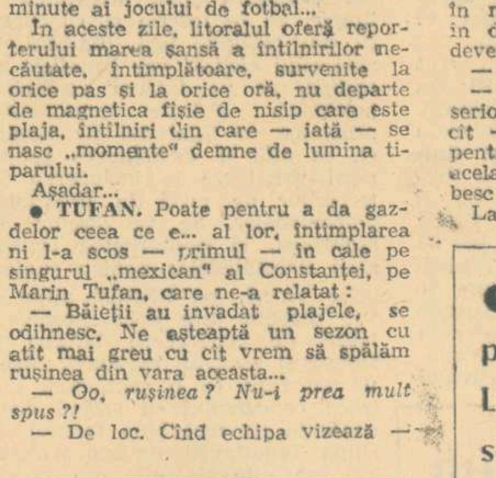

TUFAN

● **CIUGARIN.** Trebuie să recunoaștem că ne-am bucurat zărindu-l în fața hotelului „Histria" pe fundașul stelist Ciugarin, unul din jucătorii căruia ultimul meci al sezonului i-a adus satisfacția cuceririi „Cupei" și... sancționarea, meritată, a unor abateri disciplinare.

Ne-am bucurat pentru „audiatur et altera pars":

— Dacă arbitrul ar fi fluierat de la început hent, aș fi tăcut. Cînd l-am văzut că ne sancționează cu 11 metri la... sugestia lui Dinu, mi-am pierdut pentru o clipă controlul nervilor. Acum regret, regret cu sinceritate, dar nu se mai poate face nimic.

— **După cum vorbești, înțelegem că a fost hent.**

— A fost! Poate neintenționat, dar Negrea a lovit balonul cu mîna.

Cu ochii plecați, Ciugarin ne repetă părerea lui de rău pentru clipele de „rătăcire" — „orice greșeală ar fi făcut arbitrul, nu aveam voie să fiu necivilizat, să-mi ies din fire" —, adăugind promisiunea (sperăm neformală) de a fi în sezonul viitor un jucător model, un „jucător fără cartonașe"...

Schimbăm vorba:

— **Ce zici de tragerea la sorți în cupele continentale?**

— Zic că Dinamo și Rapid n-au prea avut noroc, dar poate că Spartak Trnava și Napoli nu sînt nici ele mai puțin îngrijorate...

— **Dar Steaua?**

— Sorții ne-au surîs pentru primul tur, cînd calificarea nu pare să fie o problemă. În orice caz, sper ca sezonul care vine să fie fericit pentru echipele de club și — bineînțeles — pentru Steaua, în primul rînd.

● „...Vrem să spălăm rușinea din vara asta" ● Soo promite cîteva goluri în primele etape! ● Arbitrul Limona nu prea are chef de vorbă... ● „Sper ca sezonul care vine să fie fericit pentru echipele de club"

Ce bine ar fi — gîndim — să se împlinească vorbele lui Ciugarin, vorbele acestea care pe undeva sună a angajament...

Ne înșelăm, Marius?

● **LIMONA.** Un personaj inedit pentru reportajul nostru — un arbitru, Gheorghe Limona, întîlnit în troleibuzul 41, în drum spre Mamaia.

Încercăm un „acroșaj" dar discuția pleacă greu, Gheorghe Limona — simțim asta din prima clipă — nu prea are chef de vorbă. După cîteva momente de tatonare ne împărtășește cu glas cumințite, necazul său:

— Am fost scos de pe lista F.I.F.A., deși am încheiat campionatul cu media 4,27, la stele, — după ziarul „Sportul" și nota 9 — după revista „Fotbal"! Decizia aceasta m-a durut, cu atît mai mult cu cît nu-i găsesc nici o explicație. Ea vine după meciul Turcia-Spania, pe care l-am arbitrat la 19 mai, meci care mi-a conferit dreptul la ecusonul F.I.F.A...

— **V-a sosit ecusonul?**

SOO

— Va veni zilele acestea, dar acum parcă nu mai are nici un farmec.

Iată, deci, că soarele litoralului nu conferă automat dreptul la voioșie...

● **SOO.** Peste drum de clubul constănțean, admirînd relicvele arheologice ale bătrînului Tomis — ceferistul clujean Soo, grăbit spre băile de nămol de la Eforie Nord.

Ne vede, își cere scuze pentru grabă — „genunchii mei au mare nevoie de nămol" — și întrebării noastre de rigoare îi răspunde cu un zîmbet diplomatic:

— Nu știu ce va fi în campionatul viitor... Nici nu vreau să mă gîndesc la asta! Am scăpat de retrogradare, am luat toate examenele (n.a. — Soo este student în anul II la A.S.E.), doresc să mă bucur de o relaxare totală.

— **Totuși...**

— Nu vedeți care-i legea: retrogradează noile promovate! Eu sper doar să scăpăm de emoții încă din tur, de aceea promit cîteva goluri în primele meciuri.

★

Aici se încheie acest reportaj de pe litoral, stopat de căderea înserării peste luminile „a giorno" ale Mamaiei. Despre ceea ce s-a întîmplat a doua zi, cu altă ocazie...

Ovidiu IOANIȚOAIA

Întreceri de masă în aer liber

(Urmare din pag. 1)

peisaj natural) și la poiana Bitca Doamnei. Terenurile de sport de la ștrand fiindu-le puse la dispoziție, ei au organizat ad-hoc întreceri de volei, handbal și fotbal. În imensa pădure de sub Pietricica a avut loc un concurs de orientare turistică. În această zi de duminică nici un colțișor al ștrandului nu a rămas neocupat de amatorii de sport. Bazinul cu trambulinele de sărituri a găzduit un concurs al înotătorilor (peste 500); sportivi de la clubul Ceahlăul au făcut demonstrații de box și lupte, după care amatori veniți la plajă au încercat, ei între ei, aplicarea unor procedee tehnico-tactice de a-și învinge adversarul; s-a jucat fotbal feminin și nu poate rămîne neobservat succesul de care s-a bucurat; băieți și fete și-au disputat, contra cronometru (dar și contra... premii), întîietatea și abilitatea în a escalada un stîlp înalt de aproape 4 metri și o bîrnă oblică. La aceste ultime probe **Mona Munteanu, Elena Vasiliu, Mihai Mancaș, Florin Cucu, Dan Weiner** s-au dovedit a fi cei mai îndemînatici. Fuga în sac, trasul la frînghie, alergarea cu lingura în care se găsea un ou, aruncarea la ținte fixe cu mingea de oină, precum și multe alte forme agreabile de divertisment au făcut ca ziua de duminică să constituie o confirmare (dacă mai era nevoie) a faptului că oamenii sînt dornici de mișcare.

Cîțiva dintre cei prezenți la ștrand, solicitați de noi, ne-au declarat:

● **Vasile Smădu**, lucrător în comerțul de stat: **„Nu mai fac sport de mult, dar astăzi n-am putut rezista tentației. Am jucat puțin fotbal și volei. Găsesc foarte bună inițiativa organizării unor asemenea duminici. Este un mod reconfortant de a ne petrece timpul liber. Am venit cu întreaga familie și fiecare dintre noi am participat la una sau alta dintre întreceri".**

● **Ticușor Bogdan**, maistru la șantierul de construcții locuințe Piatra Neamț: **„De cum am aflat că sîntem invitați la ștrand, la o duminică sportivă, mi-am zis că nu trebuie să lipsesc. Am plecat de acasă, pe jos, cu copiii și soția. Eu am jucat o repriză de box, iar fiii mei au înotat. Ce doresc? Să mai fim invitați la asemenea acțiuni".**

La rîndul lor, organizatorii, după experiența încununată de un succes deplin și-au dat seama că oricîte eforturi s-ar impune, ele merită depuse pentru ca un număr cît mai mare de oameni să fie atrași spre mișcarea în aer liber, spre sportul ca agrement și reconfortant, în același timp. De altfel, tovarășul **Constantin Rusu**, președintele C.J.E.F.S. Neamț, ne-a declarat: **„Ploaia ne-a împiedicat să desfășurăm întregul program, mai ales acela de la Bitca Doamnei. Dar chiar parțial, succesul de astăzi ne mobilizează și ne obligă. La fiecare două săptămîni, în funcție de starea vremii, vom invita locuitorii municipiului și ai altor localități din județ la asemenea acțiuni.**

Ecoul pe care ampla manifestare sportivă de masă l-a avut în rîndurile celor mai diverse categorii ale populației din municipiu a fost dintre cele mai favorabile. Aflăm că în ziua de 18 iulie — aceasta fiind și o confirmare a hotărîrii luate de C.J.E.F.S. — la Piatra Neamț va avea loc o nouă duminică sportivă. La organizarea ei își vor aduce contribuția toate instituțiile cărora le revin obligații reieșite din Legea sportului.

Cîștiguri în bani, autoturisme și excursii la Loto

La fiecare tragere, Loto își arată din plin roadele, atît prin cîștigurile în bani, cît și prin autoturismele și excursiile peste hotare pe care le acordă.

Astfel, la tragerea din 2 iulie a.c., Duțu Ionel și Duțu Constantin din București au cîștigat fiecare cîte 73.990 lei, iar Gheorghiu Ion din Buzău 66.241 lei.

În continuare, la tragerile Loto obișnuite vor fi atribuite săptămînal — în afara cîștigurilor în numerar — autoturisme DACIA 1100 (55.000 lei) sau SKODA S 100 (53.090 lei), precum și excursii în GRECIA cu avionul — durata cca. 8 zile.

Astăzi și mîine mai aveți posibilitatea să participați și dv. la tragerea Loto de vineri 16 iulie 1971.

Cu 5 lei puteți participa la toate extragerile, cu șanse mari de cîștig.

Tragerea Pronoexpres de astăzi va fi televizată direct din studioul de televiziune cu începere de la ora 19,10.

CÎȘTIGURILE CONCURSULUI NR. 28 DIN 11 IULIE 1971

CATEGORIA I: (13 rezultate) 1 variantă 10% a 38.000 lei;

CATEGORIA a II-a: (12 rezultate) 6,60 variante a 6.909 lei;

CATEGORIA a III-a: (11 rezultate) 106,60 variante a 642 lei.

Rubrică redactată de LOTO — PRONOSPORT

Vești de la Dinamo

În așteptarea reuniunii fotbaliștilor, care se va produce la 20 iulie și va fi urmată imediat de o deplasare la Predeal, unde vor începe pregătirile, clubul dinamovist trăiește cu destulă febrilitate scurta perioadă precompetițională.

Hotărît să-și intensifice preocupările pentru asigurarea unei pregătiri temeinice și unui climat de conduită exemplară pe terenul de joc și în afara lui, biroul consiliului clubului Dinamo apreciază că echipa are resurse pentru a obține rezultate superioare în viitoarele confruntări interne și internaționale. Zilele acestea, biroul consiliului a hotărît să renunțe la includerea în lot a jucătorului **Boc Alexandru**, care solicitase transferul pentru Dinamo.

CORNEL DINU:

„JUBILEUL OGÜN — O REUȘITĂ DEPLINĂ"

După cum am mai anunțat, cinci fotbaliști dinamoviști — **frații Nunweiller, Dinu, Lucescu** și **Dumitrache** — au participat la mijlocul săptămînii trecute, ca invitați de onoare, la „Jubileul Ogün", meciul de adio al cunoscutului jucător turc, vîrf de atac la Fenerbahce — 34 de ani, 22 de selecționări în echipa națională, golgeterul campionatului recent încheiat.

La reîntoarcerea în București l-am abordat pe **Cornel Dinu** cu rugămintea de a ne furniza cîteva amănunte:

— Meciul — jubileu, pe toate planurile o reușită deplină, prin care Ogün și-a luat rămas bun de la activitatea competițională, s-a disputat între Fenerbahce și o selecționată divizionară turcă, în care au evoluat și cei cinci fotbaliști români.

— **După cîte știm, Fenerbahce a învins cu 4-2...**

— Da, dar un mare aport la această victorie — desigur — simbolică și-au adus **Nelu Nunweiller**, care a jucat prima repriză la Fenerbahce, echipă în cadrul căreia se bucură de o extraordinară simpatie, și **Frățilă**, care este în tratative cu clubul turc...

— **În ceea ce-l privește pe sărbătorit?**

— Ogün a jucat 45 de minute la Fenerbahce, interval în care a marcat și un gol, după o „bară" a lui Nelu Nunweiller. Apoi a avut loc o festivitate emoționantă, din care n-au lipsit cuvintele omagiale și chiar lacrimile, o manifestație de deosebită simpatie, la care au participat 40 000 de spectatori.

Rep.

BULETINUL TRANSFERĂRILOR

Pînă ieri au fost depuse următoarele cereri de transfer la Federație: **Pîrvu** (Metalul Tîrgoviște) pentru Universitatea Craiova (cu carantină); **Voicu** (Energia București) pentru Steaua; **D. Ioniță** (F. C. Caracal), **Ene Daniel** (S. G. Bacău), **Octavian Ionescu** (C.F.R. Cluj) și **Dumitru Straț** (C.F.R. Pașcani) pentru Rapid; **Grigore Marcu** (F. C. Caracal), **Mărculescu** (C.F.R. Pașcani) și **Cizic** (Politehnica Iași) pentru S. G. Bacău; **Bodrojan** (C.F.R. Timișoara) și **Ziller** (Minerul Baia Mare) ambii pentru U.T.A., ambii cu carantină.

Dintre cererile de transfer pentru diviziile **B** și **C**, am reținut: **Georgescu** (Victoria Caransebeș) pentru Minerul Anina; **Covaci** (U. M. Timișoara) și **Vidac** (U.T.A.) pentru Politehnica Timișoara.

La București Constantin Teașcă între Fenerbahce și... V.E.F.A. Istanbul

După o absență de un an — interval în care a antrenat pe Fenerbahce Istanbul — Titi Teașcă a revenit la București pentru o scurtă vacanță.

— **Cum a fost?**

— A fost un an zbuciumat pentru mine, dar o experiență foarte utilă, la sfîrșitul căreia — din păcate — n-am reușit să cîștig titlul cu Fenerbahce, dar n-am fost străin de satisfacții: am întinerit echipa substanțial — 4 promovări — și am dublat numărul de spectatori.

— **Cum s-a împăcat un temperament ca al dumitale — aprig din cale-afară — cu concesiile fotbalului turc?**

— La început a fost teribil de greu. A urmat o perioadă de tatonare, jucătorii, presa și conducătorii fiind nemulțumiți de faptul că lunea și sîmbăta — care erau zile de repaus — deveniseră zile de antrenament! Curînd, însă, toate divergențele s-au aplanat... în favoarea mea, iar echipa a fost la un pas de cîștigarea titlului.

— **Pe care, totuși, nu l-a cîștigat...**

— Două lovituri de la 11 metri, ratate în partidele cu Galata și Istanbulspor, ne-au împiedicat să trecem înaintea lui Galatasaray, care a terminat campionatul pe primul loc, cu un punct avans...

— **După cîte am aflat, un jucător de la Fenerbahce, Ogün, a dobîndit coroana de golgeter..**

— Da, la 34 de ani, marcînd mai multe goluri decît Dumitrache! La asta cred că a contribuit și luna de suspendare pe care i-am administrat-o — nu l-am primit nici la antrenamente! — pentru un răspuns obraznic...

— **Acum?**

— Am semnat un nou contract, cu V.E.F.A. Istanbul. Plec peste cîteva zile, cu speranța că voi face o bună popularizare fotbalului românesc. **(Ov. I.)**

CAMPIONATELE MONDIALE DE SCRIMĂ DE LA VIENA

● Grigori Kriss (U.R.S.S.) — campion al lumii la spadă ● Floretistele României printre favorite la echipe

VIENA, 13 (prin telefon). Luni noaptea a fost cunoscut campionul de spadă. El este trăgătorul sovietic Grigori Kriss (4 v.). Și au urmat: Granieni (Italia) — 3 v., Rolf Edling (Suedia) — 3 v., Sandor Erdös (Ungaria) — 2 v., Hans Jacobsson (Suedia) — 1 victorie și Viktor Modzolevski (U.R.S.S.) — 1 victorie.

Marți a fost zi liberă în programul întrecerilor din cadrul C.M. de scrimă. Un respiro absolut necesar înaintea ultimelor dispute, care urmează să stabilească echipele campioane ale lumii la floretă fete și spadă.

Miercuri vor intra în competiție formațiile feminine de floretă printre care și aceea a României. La ora aceasta se cunosc cele patru grupe ale întrecerii și componentele ei. În grupa A de pildă vor concura echipele **Ungariei, Angliei, Austriei și Australiei.** Apare evident faptul că primele două „4"-uri păstrează prima șansă de calificare în optimi. În grupa B nu sînt incluse decît trei echipe, cele ale **Franței, Republicii Federale a Germaniei** și **S.U.A.** Primele două echipe vor intra, după toate aparențele, fără emoții, în turul următor. Echipa **României** face parte din grupa C, împreună cu cele ale **Uniunii Sovietice** și **Irlandei:** este limpede pentru toți specialiștii că sportivele noastre și cele sovietice emit cele mai mari șanse de a intra în optimi, meciurile din grupă constituind doar un fel de încălzire. În fine, din grupa D, ultima, fac parte formațiile **Italiei, Poloniei** și **Iugoslaviei.** În mod normal, floretistele Italiei și cele poloneze nu pot scăpa prilejul de a apărea pe planșe și în continuare, în disputa pentru locurile fruntașe.

La Stadthalle se fac desigur calcule, se dau pronosticuri. Cei mai mulți specialiști pun pe tapet perspectiva ca echipa Uniunii Sovietice să forțeze obținerea titlului, mai ales după eșecul înregistrat la individuale, unde se știe, singura finalistă, **Galina Gorohova** a fost eliminată din concurs. Alți specialiști, dimpotrivă, țin seama de faptul că floretistele sovietice n-au avut la individuale o evoluție prea concludentă și, în consecință, manifestă unele rezerve în ce privește perspectiva ca elevele antrenorului Manaenko să ocupe prima treaptă pe podium.

În acest context se acordă șanse mari sportivelor noastre, care vor avea prilejul să-și etaleze adevărata lor valoare, după o evoluție inegală la individuale. Sigur, aici nu este vorba de **Ana Enc-Pascu,** singura dintre reprezentantele țării noastre care pînă acum a dat deplină satisfacție, ci în principal de **Ileana Drimbă,** în care foarte mulți dintre cunoscătorii vedeau pe noua campioană a lumii. Ileana Drîmbă are ocazia, acum, să apară într-o altă ipostază. La fel se petrec lucrurile și cu celelalte floretiste din echipa României: **Maria Vicol,** o specialistă în meciurile pe echipe, **Ecaterina Iencic-Stahl,** o trăgătoare cu mult calm și cu o tehnică bine pusă la punct, și **Olga Szabo.** Ultima, după ce a părăsit Viena, pentru a fi prezentă la înmormîntarea mamei sale, este așteptată din nou în capitala Austriei, ea manifestîndu-și dorința de a nu lipsi de la întrecerea pe echipe. În orice caz, ca o măsură de siguranță, federația de specialitate a chemat-o la Viena și pe **Suzana Ardeleanu,** sportivă situată în primul eșalon al floretei noastre feminine.

Șanse se acordă de asemenea echipelor **Franței** și **Ungariei,** cu loturi mult mai omogene decît la ediția precedentă a C.M., de la Ankara.

Cu alte cuvinte, se anunță o dispută dintre cele mai interesante, poate cea mai dramatică dintre toate cîte au avut loc, pînă acum, la Stadthalle...

VEDETA SĂPTĂMÎNII

MICHELE MAFFEI

Născut la 11 XI 1946.

Înălțimea: 1,77 m.

Greutatea: 74 kg.

Campion al Italiei pe anul 1971, locul 2 la Universiada de vară de la Torino (1970).

Face parte din cercul de scrimă Aeronautica Roma.

Profesiunea — instructor sportiv.

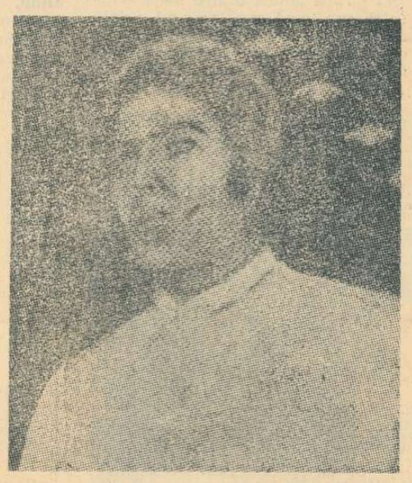

Născut acum 25 de ani la Roma, dintr-o familie modestă, provenită din sudul Italiei, *Michele Maffei* a început să cunoască abc-ul scrimei la vîrsta de 8 ani, în cadrul unui centru de inițiere organizat de Comi. Fire serioasă și voluntară, Maffei se desparte de planșa de antrenament, cu părere de rău, la vîrsta de 10 ani, întrucît la un consult medical s-a descoperit că micul mușchetar suferea de o decalcifiere. Peste 3 ani, Maffei s-a reîntors, însă, în sala de scrimă, continuînd cu sîrguință pregătirea, desăvîrșirea sa în acest sport, care nu i-a adus decît zilele trecute, la Viena, prima victorie de mari proporții din viața sa.

La 20 de ani, în 1966, Maffei a reușit să se impună atenției specialiștilor, cîștigînd titlul de campion de tineret al Italiei. Urmarea: este inclus în lotul pentru viitorul campionat mondial de la Montreal (1967), unde echipa de sabie a Italiei a ocupat locul 4. La J.O. din Mexic Maffei n-a participat decît la întrecerea pe echipe, unde 4-ul italian s-a clasat pe locul 2. Un accident l-a împiedicat să-și demonstreze posibilitățile și în proba individuală. În următoarele ediții ale C.M. el face parte regulat din echipa Italiei cu care ocupă locul 4 atît la Havana, în 1969 cît și la Ankara, în 1970. La Universiada de vară din anul trecut, Maffei apare pentru prima oară pe un loc fruntaș într-o competiție internațională. Obține argint, fiind întrecut doar de sabrerul sovietic *Viktor Sidiak.* În aceeași competiție, el mai obține o medalie — de bronz — în proba pe echipe.

Viena i-a adus, în sfîrșit, marele succes, un succes meritat pentru că a făcut pe planșă, la finală, o scrimă de cea mai bună calitate, cucerind simpatia sălii și stima adversarilor.

Echipa de haltere (juniori) a României participă la Cupa Dunării

Tinerii halterofili ai țării noastre se află în fața unei noi competiții: **Cupa Dunării la juniori,** programată la sfîrșitul acestei săptămîni la Viena. Echipa României va părăsi Capitala în cursul zilei de mîine, și va fi alcătuită din următorii sportivi: **Stan Dinică** (Steaua), **Emeric Covaci** (Steaua), **A. Miuț** (Rapid), **Tudor Petrișor** (Viitorul), **Iosif Palinkas** (Indagrara Arad), **Ștefan Matițe** (Steaua) și **Vasile Deac** (Steaua).

sportul în lume

Corespondență specială de la Moscova

Spartachiada unională — cea mai mare sărbătoare a sportului sovietic

În istoria dezvoltării sportului sovietic, de cea mai mare importanță sînt Spartachiadele unionale, adevărate sărbători ale mișcării de educație fizică și sport din țara noastră.

Prima Spartachiadă a avut loc în anul 1928, la ea luînd parte și reprezentanți ai sportului muncitoresc din străinătate. Fireste, rezultatele nu au fost de valoare internațională dar, încă de atunci, s-a putut observa locul important pe care-l ocupă educația fizică și sportul în viața Țării sovietice.

Dovada a fost făcută la prima Spartachiadă de după război, în 1956. Peste 20 de milioane de participanți și-au desemnat finaliștii care au doborît 32 de recorduri ale U.R.S.S.

La a doua Spartachiadă au luat parte 40 milioane de oameni; deși recordurile s-au mai împutinat, valoarea performanțelor a crescut simțitor, dovedind progresul sportului sovietic în perioada de după prima Spartachiadă.

75 de mii de asociații, cu un total de 66 milioane de sportivi, au participat — în 1963 — la cea de a treia ediție a Spartachiadei popoarelor din U.R.S.S. Au fost depășite patru recorduri mondiale, două europene și 32 unionale.

După încă patru ani, ediția a 4-a a Spartachiadei închinată jubileului de 50 de ani al Revoluției din Octombrie, s-a bucurat de participarea a 80 milioane de sportivi, care au îmbunătățit 28 de recorduri ale Uniunii Sovietice, precum și 20 de recorduri mondiale și europene.

În prezent, este în plină desfășurare cea de a 5-a Spartachiadă a popoarelor din U.R.S.S. În cîteva ramuri sportive — printre care canotaj și tir cu arcul — au început deja întrecerile finale. Discutînd cu una dintre cele mai reprezentative figuri ale atletismului mondial, Nadejda Cijova, aceasta mi-a declarat: „Participarea la finalele ultimei ediții a Spartachiadei unionale le reprezintă unul din momentele culminante ale activității mele, o adevărată repetiție generală în vederea J.O. din 1972 de la München. Mă voi strădui să obțin un rezultat cît mai bun și sper să mă apropii de recordul mondial pe care-l dețin". Cunoscutul campion european, boxerul Valeri Tregubov, este de aceeași părere: „Participarea la această competiție constituie o bună școală pentru oricare campion, fără excepție. Personal voi căuta să dovedesc că nu am cucerit titlul continental în mod întîmplător și că mă voi strădui să reprezint cu cinste culorile patriei la viitoarea ediție a J.O.".

La finele celei de a 5-a ediții a Spartachiadei popoarelor din U.R.S.S vor asista o serie de oaspeți marcanți de peste hotare, printre care conducători ai organizațiilor sportive din țările socialiste, președinți ai federațiilor sportive internaționale, precum și președintele Comitetului Internațional Olimpic, **A. Brundage,** împreună cu alți membri ai C.I.O. La Moscova sînt așteptate, de asemenea, delegații ale Comitetelor de organizare ale Jocurilor Olimpice de la München și Sapporo.

Iuri DARAHVELIDZE
redactor la „Sovietski sport"

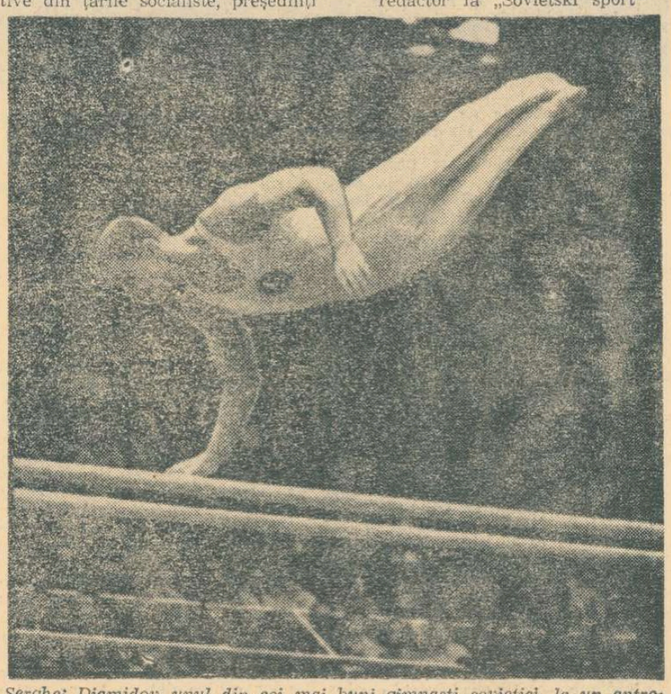

Serghei Diamidov, unul din cei mai buni gimnaști sovietici, la un antrenament în vederea finalelor Spartachiadei unionale

TELEX ● TELEX

La Gorizia au continuat campionatele europene de baschet rezervate echipelor masculine de tineret. Reprezentativa U.R.S.S. a obținut o nouă victorie întrecînd cu scorul de 106—36 formația Elveției. Și celelalte echipe favorite au terminat învingătoare: Spania a învins cu 63—31 Austria, iar Italia a dispus cu 70—58 de selecționata Israelului. Alte rezultate: Grecia — Turcia 53—42, Franța — R. F. a Germaniei 77—38.

■

A treia partidă a meciului de șah (semifinală a campionatului mondial) dintre Bobby Fischer și Bent Larsen s-a încheiat la mutarea a 41-a cu victoria marelui maestru american. Scorul este de 3—0 în favoarea lui Fischer.

■

După șase runde în turneul final al campionatului mondial universitar de șah, care se desfășoară în prezent la Mayaguez (Porto Rico), conduce echipa U.R.S.S. cu 13½ p, urmată de formațiile Canada 15½ p, S.U.A. — 13½ p și Israel — 12½ p.

■

În cadrul campionatelor vest-germane de atletism, desfășurate la Stuttgart, Karl-Heinz Klotz a alergat 10,1 pe 100 m, iar pe 400 m, Herman Koehler a realizat 45,6. Klaus Wolfermann a cîștigat proba de aruncarea suliței cu 84,50 m, iar Heinfried Birlenbach a realizat 19,59 la aruncarea greutății. În concursul feminin, Rita Wilde a obținut 23,1 pe 200 m, Heide Rosendhal — 6,69 m la lungime și Renate Gaertner — 1,83 m la înălțime. La disc a cîștigat Brigitte Berendonck cu 58,22 m, în timp ce Liesel Westermann a aruncat 56,34 m.

■

Turneul de volei de la Cannes a fost cîștigat de echipa Bulgariei, urmată de formațiile Olandei, Italiei și Franței.

■

Într-un meci demonstrativ de fotbal disputat la Philadelphia, s-au întîlnit formațiile Wisla Cracovia și Hanovra 96. Scorul a fost egal: 1—1 (0—0).

■

În turneul internațional de șah de la Lublin (Polonia), după cinci runde conduc Mikenes (U.R.S.S.) și Kirov (Bulgaria) cu cîte 3½. Urmează Szilagy (Ungaria), Masici (Iugoslavia), Sydor (Polonia) — cu cîte 3 p.

■

Turneul masculin de baschet de la Bahia Blanca (Argentina) s-a încheiat cu victoria reprezentativei Iugoslaviei, campioană mondială. În meciul decisiv, baschetbaliștii iugoslavi au învins cu scorul de 72—59 (35—26) formația Argentinei.

■

În primul tur al turneului open de tenis de la Washington, jucătorul australian Fred Stolle l-a eliminat cu 6—2, 6—2, pe americanul Dick Dell, australianul Bill Bowrey l-a întrecut cu 6—4, 6—3 pe chilianul Jaime Fillol, iar americanul Marty Riessen a dispus cu 6—0, 9—6, 6—2 de australianul Terry Addison. Alte rezultate: Richey (S.U.A.) — Austin (S.U.A.) 6—3, 6—2; Graebner (S.U.A.) — Rahim (Pakistan) 6—4, 7—5; Ruffels (Australia) — Fairlie (Noua Zeelandă) 7—5, 6—2.

La Sofia, interes deosebit pentru Balcaniada de ciclism

SOFIA, 13 (prin telex, de la corespondentul nostru). După o întrerupere de 23 de ani se reiau balcaniadele de ciclism, cinstea de a fi prima gazdă, după această perioadă atît de îndelungată de relache, revenind capitalei R.P. Bulgaria. A patra ediție a întrecerii celor mai buni cicliști din Bulgaria, Grecia, Iugoslavia, România și Turcia se va desfășura — așa după cum se știe — între 16—18 iulie a.c.

În programul balcaniadei sînt prevăzute două probe: 100 km contratimp pe echipe și circuit. Prima se va disputa în dimineața zilei de 16 iulie, startul și finișul avînd loc la Kazicene, o suburbie a capitalei. Echipele vor fi alcătuite din 4 concurenți. Proba de circuit va însuma 120 km și va avea loc la 18 iulie. Traseul lung de 8 km va fi parcurs de concurenți de 15 ori, urcușurile totalizînd 30 km. El trece prin suburbiile Simeonovo și Dragalevți, de la poalele masivului Vitoșa, și pe o porțiune din centura Sofiei. La această întrecere vor participa cîte 8 cicliști din fiecare țară.

În zilele de 15, 16 și 18 iulie, pe velodromul din Sofia, va avea loc și un concurs individual la care vor participa pistarzi din România și Bulgaria. Organizatorii speră că la aceste întreceri, care se vor desfășura după programul olimpic, să se înscrie și concurenții din celelalte țări. Sîmbătă, în ziua cînd cicliștii vor beneficia de odihnă, se va întruni conferința balcanică. Printre numeroasele probleme ce figurează pe agenda ei, se află și examinarea propunerii privitoare la includerea întrecerilor de pistă în programul balcaniadelor. Se va discuta, de asemenea, și posibilitatea organizării balcaniadelor pentru juniori.

De vineri, pe traseele unde se vor disputa cele două probe, alături de concurenții bulgari se zăresc și cicliștii iugoslavi. Aceștia au sosit cu o săptămînă înaintea concursului cu scopul de a cunoaște cît mai bine terenul. Echipa Iugoslaviei pentru proba de 100 km este alcătuită din *Tvetko Bilici,* cîștigătorul ediției din acest an a turului Iugoslaviei, *Kudelia, Zakatnik* și *Valencici.* La întrecerea pe circuit vor concura și Pavlik, Remar, Plesko, Ciubrici. Din formația Turciei nu va lipsi cel mai bun rutier Arifat Cealaskan. Federația de specialitate din Grecia, la ora cînd transmit aceste rînduri, încă nu a comunicat componența lotului elen.

Cicliștii bulgari au urmat un riguros program de pregătire sub îndrumarea antrenorului Stoian Alexandrov, fost component al echipei bulgare la cursele de fond. Echipa pentru cursa de 100 km va fi selecționată din lotul *Ivan Stanoev, Ivan Nikolov, Martin Martinov, Vasil Dimov, Ivan Stefanov* și *Gheorghi Markov.* După toate probabilitățile, antrenorul Alexandrov va menține formația, alcătuită din primii patru de mai sus, care a evoluat la turneul preolimpic din R.F. a Germaniei, clasîndu-se pe locul 9 din 20 de țări participante. Pentru întrecerea de circuit sînt prevăzuți cicliștii care au avut cea mai bună comportare la „Cursa păcii", precum și cei care s-au evidențiat la recenta competiție de fond (patru etape) „Sofia—Varna". Menționăm mai întîi numele lui Vesko Mihailov, cîștigătorul cursei „Sofia — Varna", și apoi, pe ale lui Mihail Tanev și Ivan Iordanov, participanți la „Cursa păcii", Gheorghi Iliev, Ivan Mikolov, Martin Martinov, Ivan Stefanov, Dimitar Stefanov, Vasil Dimov.

Toma HRISTOV

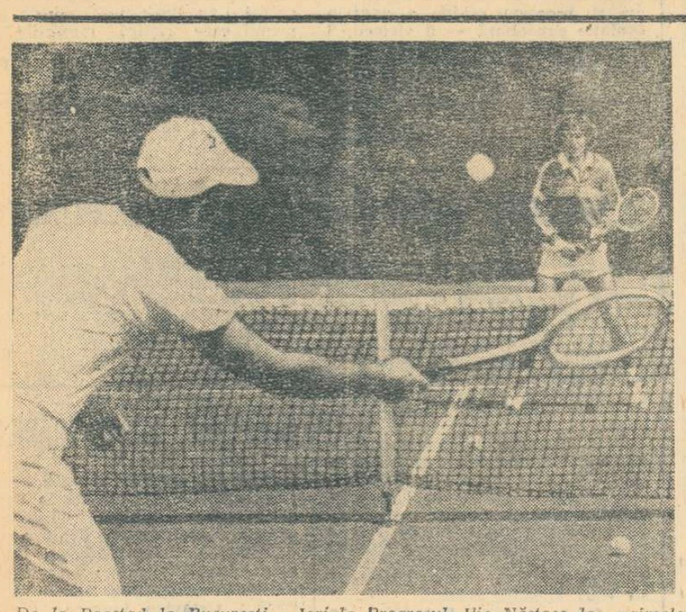

De la Baastad la București. Ieri, la Progresul, Ilie Năstase la primele schimburi de mingi cu Sever Dron.
Foto: TH. MACARSCHI

„Trebuie să cîștigăm" — declară Ilie Năstase

(Urmare din pag. 1)

altfel pe Barthes, Franulovici și Santana. Cu mine el mai jucase acum vreo doi ani cînd pierduse la Travemünde (R.F.G.). După ce am condus cu 5—3 în primul set cînd am avut și 5—6 mingi de setbal, Leschly m-a învins la Tie breack. Apoi, n-am mai avut însă nici o problemă, conducînd jocul cum am vrut. Mă bucură acest succes ca și cel obținut alături de Țiriac pentru că și Ion a jucat foarte bine.

— Dar, turneul de la Baastad, pe lîngă cele două victorii ți-au mai oferit o mare satisfacție. Ai devenit din nou lider în Marele Premiu F.I.L.T.

— Da. Cîștigarea concursului mi-a adus 30 de puncte și acumulînd un total de 119 mă aflu acum în fruntea clasamentului, fiind urmat de Stan Smith cu 97 de puncte, Jan Kodes și John Newcombe cu cîte 79 de puncte.

— Deci, primii noștri jucători sînt în formă, ceea ce e deosebit de încurajator acum în ajunul întîlnirii cu echipa R.F. a Germaniei. Ce părere ai și ce rezultat întrevezi?

— Sper să cîștigăm, deși adversarii noștri de acum alcătuiesc o formație mai solidă decît cea a Iugoslaviei. De aceea și întrecerea se anunță mai echilibrată. Kuhnke joacă excelent, iar cînd Bungert prinde o zi bună e formidabil. La dublu cred că nu vom avea emoții. Accentuez încă o dată, meciurile nu vor fi deloc ușoare, dar victoria trebuie să ne parvină, indiferent la ce scor.

Iată așadar opinia primului nostru jucător. Să-i acordăm tot creditul lui Ilie Năstase și admirabilului lui partener de echipă, Ion Țiriac, doi sportivi care ne-au produs atîtea momente de satisfacție.

Sever Mureșan a jucat două semifinale la Bratislava

Campionatele internaționale de tenis ale Cehoslovaciei, încheiate la Bratislava, au însemnat un dublu succes pentru Jan Kodes, învingător atît la simplu, cît și — împreună cu Jan Kukal — la dublu. După ce în finala de simplu bărbați, Kodes învinsese cu destulă dificultate pe tenismanul maghiar S. Barany, la capătul a cinci seturi de luptă (4—6, 6—3, 5—7, 6—4, 6—3), în proba perechilor Kodes și Kukal au dispus cu 6—2, 1—6, 6—3 de un alt cuplu cehoslovac, format din P. Hutka și J. Hrebeč.

O comportare meritorie la aceste campionate a avut tînărul tenisman român Sever Mureșan. El a fost prezent în două semifinale. La dublu masculin, S. Mureșan a făcut pereche cu jucătorul francez Daniel Contet, cedînd în semifinala cu perechea campioană, Kodes—Kukal, la scorul de 6—3, 3—6, 6—3. La dublu mixt, cuplul Eva Riedl (R.D. Germană) — S. Mureșan (România) a întîlnit în semifinală pe frații Vlasta Kodesova și Jan Kodes, pierzînd cu 6—4, 3—6, 6—4.

★

La Budapesta au început campionatele internaționale de tenis ale Ungariei. Tenismanul român Viorel Marcu l-a învins cu 4—6, 6—0, 6—3 pe maghiarul Szabados, în timp ce Constantin Popovici a pierdut cu 6—3, 1—6, 2—6 în fața lui Mesarosz (Ungaria).

RAPID BUCUREȘTI — SLASK WROCLAW 7-3, LA POLO

În revanșa partidei amicale de polo disputată la strandul Tineretului, ieri după-amiază, Rapid a învins cu 7—3 (3—1, 1—0, 2—1, 1—1) după un meci anost. Punctele au fost înscrise de Băjenaru, Miu, Fl. Săvei 2, Popescu, Medianu II pentru gazde respectiv Bactek 2, Drobek. De remarcat că Rapidul a folosit foarte mulți juniori. (C.V.)

Turul Franței

MERCKX PĂSTREAZĂ TRICOUL GALBEN DUPĂ ETAPA A 15-a

Ieri, în Turul ciclist al Franței, etapa Luchon-Superbagneres (195 km) a constituit o dură probă de cățărare în coastă. A cîștigat spaniolul **Fuente** în 47:42, urmat de **Van Impe** (Belgia) — 48:08, **Thévenant** (Franța) — 48:10, **Merckx** (Belgia) — 48:42, **Zoetelmelk** (Olanda) același timp. În clasamentul general, Eddy Merckx păstrează tricoul galben cu 2:17 avans asupra lui Van Impe. Urmează: Zoetemelk la 2:21, Thevenant la 4:14, Mortensen (Danemarca) la 12:16.

Spaniolul Luis Ocana, silit să abandoneze după ce fusese lider timp de cîteva etape, se află sub supraveghere medicală la spitalul din Luchon. El nu a suferit fracturi, cum existau temeri la început, după căzătura de pe coborîșul muntelui Mente. Agențiile de presă menționează că Merckx a fost și el pe punctul de a abandona, fiind lovit la genunchi și mai ales, deosebit de impresionat de accidentul rivalului său.

Echipajul de caiac 4 învingător la Brandenburg

BERLIN, 13 (Agerpres). — În cadrul concursului internațional de caiac-canoe de la Brandenburg (R. D. Germană), rezervat juniorilor, echipajul României a terminat învingător în proba de caiac 4. Pe locurile doi și trei s-au clasat echipajele din R. D. Germană. În proba de canoe simplu victoria a revenit maghiarului Frey, urmat de Vasile (România). La junioare, sportiva română Ivanova a ocupat locul trei în proba de caiac. Pe primele locuri în această probă s-au situat concurentele maghiare Horvath și Rajnai.

Tinerii poloiști români — o revelație

Selecționata de juniori a țării noastre a debutat în acest sezon întîlnind cea mai puternică reprezentativă de pe continent (și poate chiar din lume), cîștigătoare a primei ediții (1970) a campionatului european. Rezultatele sînt cunoscute; în primul meci, tinerii poloiști români au învins cu 3-2, iar în ziua următoare, reprezentativa U.R.S.S. și-a luat revanșa, tot cu un scor (6-5) la limită. Rezultatele sînt mai mult decît onorabile pentru formația pregătită de Alex. Bădiță și Paul Niculescu, cu atît mai mult cu cît oaspeții au deplasat la București cel mai puternic lot, care peste trei săptămîni își va apăra titlul de campioană continentală la Barcelona, în timp ce din echipa română au lipsit trei jucători de bază (Huber, V. Rus și Nastasiu).

Firește, fiind vorba de întîlniri amicale cu caracter de verificare, rezultatele contează mai puțin, chiar dacă acestea sînt puțin ieșite din comun (prima victorie la juniori asupra selecționatei sovietice). Interesantă și plină de promisiuni a fost însă evoluția în ansamblu a jucătorilor noștri, care aflați în situația unui examen dintre cele mai dificile s-au întrecut pe ei înșiși. Poloiștii români, cu o bună pregătire fizică, cu mulțumitoare cunoștințe de ordin tehnic și în unele momente cu o maturitate neașteptată, au pus deseori în dificultate o formație mai robustă și mai rapidă, avînd în componență cîțiva excelenți tehnicieni (Msveniradze, Frolov, Zubkov).

Cunoscînd potențialul ofensiv advers și forța contraatacului echipei U.R.S.S., formația română a folosit în apărare o „zonă" strînsă, cu marcaj sever al principalului realizator, Msveniradze. Acest lucru l-a și determinat pe oaspeți ca în ziua următoare să-și modifice radical jocul în atac, încercînd concretizarea acțiunilor prin talentatul Zubkov. Antrenorii noștri și-au dat seama însă prea tîrziu de situația nou creată, și echipa a pierdut (nu este singura cauză) un meci în care nu a fost inferioară adversarei sale. În atac, reprezentanții noștri au contat mai mult pe forța de șut a lui Frincu, pe desele intrări ale lui Ilie Slăvei și I. Pop, de la acești jucători pornind majoritatea acțiunilor încheiate cu gol. Dacă pentru două partide amicale acestea s-au dovedit suficiente, în cazul unui turneu de mai multe jocuri, eforturile a numai trei jucători devin insuficiente. Dar pentru antrenorii noștri problema nu este greu de rezolvat, mai ales că atît Manea, cît și Cocora sau Bartolomeu au posibilități evidente de a participa mai des la acțiunile ofensive, atrăgînd în mod implicit, după ei, pe adversarii care-i marchează direct în propria lor zonă de apărare, și reducîndu-se acestora astfel posibilitățile de contraatac.

Reușita națională noastre de juniori, sub noua ei conducere tehnică, va trebui încurajată pe viitor, fiind necesar ca federația de specialitate să-i asigure un program competițional corespunzător, mai ales că din rîndurile ei vor fi recrutați cei mai talentați și dotați poloiști pentru reprezentativa de seniori a țării. Cunoscînd și apreciind posibilitățile acestei tinere formații, de certă perspectivă, sugerăm eventuala ei înscriere la C.E., unde — din cele 12 echipe participante — peste jumătate (Suedia, Olanda, Belgia, Grecia, Cehoslovacia, Franța, Turcia) au o valoare mult mai slabă decît cea a națională române.

A. VASILIU

Iugoslavul Rogosici a cîștigat maratonul nautic

ROMA 13 (Agerpres). — Tradiționalul maraton nautic Capri-Neapole, desfășurat anul acesta cu participarea celor mai buni înotători de fond din lume, s-a încheiat cu victoria mai puțin așteptată a iugoslavului Veliko Rogosici, cronometrat pe distanța de 33 km cu timpul de 7 h 43:51'9 Pe locul doi a sosit mexicanul Guillermo Echevarria — 7 h 50:33'3 urmat de unul dintre favoriții cursei, argentinianul Horacio Iglesias — 7 h 53:51'2. Dintre concurenții italieni cel mai bun rezultat l-a obținut o înotătoare: Lucia Mezzardi, clasată pe locul 13 cu 10 h 02:56'5. Au luat parte 32 de sportivi din 14 țări.

Canotoarele cehoslovace se pregătesc cu deosebită atenție în vederea campionatelor europene care se vor desfășura pe lacul Bagsvaerd, lîngă Copenhaga, între 13—15 august. În fotografie: echipajul de 4+1 vîsle gata de start. Din echipaj fac parte: Anna Maresova, Miluse Svrdlikova, Zdena Rdelova, Hana Hrkalova și Jaroslava Kotrckova.

Redacția și administrația: București, str. Vasile Conta nr. 16; telefoane: centrală 11.10.05, secția corespondenți 11.51.09, interurban 72 și 286; telex: sportrom buc. 180, Tiparul „I. P. Informația", București 40368

TENIS

„LA BALCANIADĂ REPREZENTATIVELE ROMÂNIEI S-AU COMPORTAT REMARCABIL" — ne declară prof. ȘTEFAN GEORGESCU, antrenorul lotului

Revenit marți dimineața la București, după consumarea jocurilor contînd pentru Balcaniada de tenis, desfășurată la Zagreb, profesorul Ștefan Georgescu ne-a furnizat cîteva detalii privind comportarea reprezentativelor țării noastre. Le considerăm cu atît mai utile cu cît performanța obținută de echipele României, masculină și feminină (ambele campioane balcanice) este remarcabilă.

— Vă rugăm să ne oferiți o părere de ansamblu asupra victoriei repurtate ?

— Am plecat la Zagreb aureolați — dacă îmi este permis să spun așa — de multiplele titluri de campioni balcanici, ultimele fiind cele din 1966 în Iugoslavia, 1967 la București, 1970 la Atena și acum din nou în Iugoslavia. Se aștepta, deci, de la tenismenii noștri, o evoluție pe măsura poziției cucerite în Balcani. Acum, după consumarea competiției, pot afirma că acest deziderat a fost îndeplinit. Dacă pe succesul fetelor (Iudit Dibar, Agneta Kun, Eleonora Dumitrescu — n.n.), scontam chiar din start, asupra aceluia al băieților (Petre Mărmureanu, Sever Dron, Ion Santei — n.n.) nu eram pe deplin convinși.

— Și iată-l îndeplinit și pe acesta...

— Da. Și încă de o manieră categorică. Nu pot lăsa neobservat faptul că este pentru a doua oară cînd îi învingem pe tenismenii iugoslavi chiar la ei acasă. După cum, de asemenea, se impune să precizăm că la actuala Balcaniadă, deși noi ne-am prezentat cu echipa secundă, am reușit o victorie în fața unei reprezentative iugoslave cu Spear și Iovanovici în formație. Același Nikola Spear, să nu uităm, care anul trecut puncta decisiv în fața echipei noastre eliminată din Cupa Davis.

— Băieții noștri au trecut și prin momente mai dificile ?

— Momentul greu cu adevărat l-a constituit partida de dublu cu cuplul iugoslav Iovanovici-Spear. Luptînd remarcabil, Mărmureanu și Dron și-au adjudecat întîlnirea. Din acel moment am considerat că sîntem în posesia „Cupei Balcanice". Remarc, în acest context, comportarea excelentă a lui Petre Mărmureanu care se află într-o foarte bună formă.

Instantaneu la cîteva minute după coborîrea din tren a campionilor balcanici. De la stînga la dreapta: Petre Mărmureanu, Sever Dron, antrenorul Ștefan Georgescu, Ion Santei, Agneta Kun și Eleonora Dumitrescu.

— Dintre partenerii de întrecere, care sînt cei ce v-au reținut atenția ?

— Bora Iovanovici, în primul rînd, pentru tenacitatea și dîrzenia ce-l caracterizează, precum și talentata sa compatrioată Mima Ianșevici, căreia îi întrevăd un viitor strălucit.

Întrucît de la Gara de Nord, profesorul Georgescu a plecat direct la arena Progresul, nerăbdător să-i întîlnească pe Năstase și Țiriac și să-i vadă la antrenament pe Davis-cupmenii vest-germani, nu l-am mai reținut pe antrenorul echipei României.

Ion GAVRILESCU

SOARTA ȘI SPORTUL

Nu-s prea multe de văzut la telesport, așa că am timp să citesc — citesc reportajele de pe litoral unde toți băieții sînt deștepți și talentați, stînd la sînul familiei ; citesc înțelepciunile lui Constantin ; iau seama la viziunile lui Angelo, minunate, căci abia aștept să văd la lucru o nouă națională ; citesc ce mari sînt Năstase, Iordănescu la Atena și văd ca prin vis un meci între tinerii aceștia autentici și echipa consacraților mexicani ; citesc pe rupte pînă și ideile lui Năsturescu — dar cu urechea, cu gîndul, cu imaginația sînt — cum se cuvine cînd ești un biet belfegor sub vremi — acolo, departe, prin Alpi și Pirinei, pe locurile unde se desfășoară cea mai epopeică luptă sportivă a verii, Turul ciclist al Franței. Sînt multe de învățat, de băgat la cap din cele ce se întîmplă pe coclaurii aceia, și iată de ce.

Se credea anul acesta că Turul va fi cîștigat din cap în cap de Eddy Merckx. Ca să nu fie plicticos, s-a cerut lui Eddy să ia maioul galben din primele etape și tot chichirezul să conste în acest pariu: poate să cîștige așa, din cap în cap, cum a făcut Anquetil ? Într-atît de zdrobitoare era superioritatea lui. Merckx a luat maioul galben din prima etapă, dar cum a dat de munte, au apărut slăbiciuni și chiar neputințe. A pierdut maioul, dar și mai grav, în Alpi, Ocana l-a depășit cu 10 minute ! Etapa aceasta — zic specialiștii — va intra în legendă. Ocana a urcat singur 60 de kilometri și Merckx nu s-a putut ține după el. Ocana a cîștigat și la Coppi ceea ce e o comparație în genul „Năstase a jucat ca Pele"... Ei, bine, despre acest eșec al lui Merckx, directorul cursei, Jacques Goddet scrie astfel în „l'Équipe": **„Acest om care se numește Eddy Merckx, nu-i uitați numele, a făcut în Alpii sălbatici, cea mai zguduitoare, cea mai umană și cea mai frumoasă cursă din cariera sa. Îndurînd chinul care vine din suferința fizică, trăind spaima care se naște din neputință, disperarea pierderii Turului, jignirea pînă la rușine — această vedetă care monopolizase toate onorurile și toate cîștigurile, s-a comportat ca un împărat..."** Merckx nu a cedat, nu a abandonat, deși recunoaște că gîndul acesta i-a trecut prin minte : **„Ceea ce a făcut Ocana e formidabil, credeți-mă"...** a declarat supercampionul. **„Trebuie să te înclini în fața unui campion de o asemenea forță. N-am făcut cadouri nimănui, nimeni nu are de ce să mă ajute azi. E normal, e legea sportului, cel mai puternic trebuie să fie primul. Acesta-i sportul"...**

Sigur că s-au găsit mulți care s-au bucurat de înfrîngere, scandînd cunoscuta melodie : **„Ai mîncat bătaie"**, fluierîndu-l s.a.m.d. Presa și specialiștii au socotit această reacție odioasă — deși toți știu că la cîte a făptuit balaurul acesta de Merckx nu e cazul să ceri milă și compasiune. Dar, demnitatea în suferință și eșec se cere respectată. Anquetil a declarat că **„niciodată nu l-am iubit pe Merckx ca în ziua aceea"...** Jacques Goddet scrie : **„...înclinați-vă în fața lui, salutați un campion care a respectat condițiile victoriei și a plătit în 120 de kilometri trei ani de mare succes. Nu fiți dezgustători"...** Înșetați de vorbe înțelepte, ziariștii au căutat prin dicționarele de maxime și cugetări și au găsit pentru etapa Orcières-Merlette aceste vorbe ale lui Pliniu cel Tînăr : **„În prosperitate se dezvăluie cei fericiți, doar în adversitate îi vedem pe cei mari"...**

Dar specialiștii nu se înșelau cînd spuneau — după triumful lui Ocana — că Turul nu e alergat. Ochiul lui Anquetil spunea că **„ceea ce i s-a întîmplat lui Merckx i se va putea întîmpla și lui Ocana, în Pirinei, mai ales dacă acesta va fi imprudent și se va lăsa dus de temperamentul său fugos. Și mai e și hazardul"...** adăuga omul pentru care soarta nu mai are secrete. Și așa a fost... Ocana, avînd 7 minute avans asupra lui Eddy, a abandonat și acum Merckx — cel care a înghițit dar nu s-a predat — a preluat maioul galben, deplîngînd soarta adversarului său.

...Numai de nu am uita toate acestea, pînă începe campionatul.

BELPHEGOR

POPICE

ULTIMELE DOUĂ ECHIPE PROMOVATE ÎN DIVIZIA A

● Campionatul republican de calificare s-a încheiat, cunoscîndu-se și ultimele două echipe promovate în divizia națională de popice. Acestea sînt Metrom Brașov (f) și Rulmentul Brașov (m), care au cîștigat partidele decisive, susținute tur-retur în compania echipelor Gaz metan Mediaș și Voința Lugoj : 2197—2009 p.d., 2212—2086 p.d. și, respectiv, 4914—4772 p.d., 5122—4858 p.d.

● Marți a avut loc analiza comportării echipei masculine Petrolul Ploiești în recentul campionat diviziunar și în cadrul C.C.E. S-a apreciat că atît în întrecerile interne, cît și în competiția continentală, popicarii ploieșteni au evoluat sub posibilitățile lor reale, ocupînd locurile secunde în ambele dispute. Principalele cauze ale comportării necorespunzătoare au fost :

— în ultima vreme n-a existat în secție o atmosferă propice de lucru ;

— Jucătorii Dumitru C. Dumitru, Vasile Nicolescu ș.a. n-au respectat programul de antrenament ;

— Conducerea tehnică a echipei nu și-a găsit încă cea mai bună rezolvare, întrucît Cristu Vînătorul este în același timp jucător și antrenor. În plus, el este solicitat adesea la echipa națională.

● Între 17—20 august se va desfășura în localitatea Milwaukee din S.U.A. congresul ordinar al F.I.P., la care și-au anunțat participarea 47 de delegații ale federațiilor de specialitate. La această reuniune vor fi stabilite și orașele unde vor avea loc C.M. de asfalt, bowling, bohîe și schere din 1972 și 1973, C.E. de juniori (asfalt) și vor fi aduse îmbunătățiri la actualul statut al forului internațional.

CICLISM

NOTĂ

Simbătă după-amiază fusese programată o reuniune pe velodrom, dotată cu „Cupa Școlii sportive nr. 3", fapt anunțat și de ziarul nostru. În ziua și la ora indicată, nici urmă de concurenți pe pistă. Doar cîțiva juniori se antrenau **supravegheați de Dede Negoescu, de la care am aflat că reuniunea se contramandase.**

Oare secția de ciclism a Școlii sportive nr. 3 nu a socotit că era de datoria ei să anunțe presa despre acest lucru ?

★

În proba de fond rezervată cicliștilor fruntași, desfășurată duminică pe șoseaua București—Ploiești (varianta Buftea), asigurarea deschiderii cursei s-a făcut, la înapoiere, în mod cu totul necorespunzător. Din această pricină, în două rînduri, unii conducători de autoturisme grăbiți (și, desigur, neatenționați din timp de către nimeni) au intrat în pluton semănînd panică și provocînd busculade care — din fericire — nu s-au soldat decît cu deteriorări de materiale.

Atragem atenția în mod serios că asigurarea deschiderii concursurilor pe șosea este o problemă deosebit de importantă căreia trebuie să i se acorde toată atenția.

DUMINICĂ CULTURAL-SPORTIVĂ LA F.R.B.

Aspect din proba de 80 m plat, disputată cu prilejul „duminicii cultural-sportive".

În organizarea Comitetului sindicatului și a asociației F.R.B., a avut loc recent pe terenul F.R.B. din Capitală, o manifestare cultural-sportivă, la care au participat numeroși muncitori cu familiile. S-au disputat meciuri de volei, handbal, fotbal fete și băieți, precum și cîteva atractive probe atletice. Au fost invitați și sportivi din alte asociații. Astfel, echipa de volei băieți (calificată în meciurile de baraj pentru promovarea în categoria „promoție") a învins formația asociației Firul, cu 3—1. Handbalistele de la F.R.B. au cîștigat net (18—2) meciul cu „Tricolorul", cea mai eficace jucătoare a învingătoarelor fiind Elena Cotea, autoarea a 7 goluri.

În pauza meciurilor s-au disputat probe de atletism (80 m, 400 m fete și băieți), ramură sportivă care, după cum ne spune președinta asociației, Elena Toma, se bucură de tot mai mare interes în rîndul muncitoarelor de la Filatura românească de bumbac.

lupte

UN FRUMOS SUCCES

Ieri s-au întors de la Hettstedt tinerii luptători români care au participat la turneul internațional de „libere" al R. D. Germane. La această competiție, trei dintre sportivii noștri au avut frumoase comportări, urcînd pe podiumul de premiere : **Marin Pîrcălab** (cat. 74 kg) și **Ion Dumitru** (cat. 82 kg) — locul II, **Victor Tomescu** (cat. 48 kg) — locul III.

Virginia Ruzici, campioană a Capitalei la juniori

Pe terenurile de la Dinamo și Centrul de antrenament nr. 2 s-au încheiat campionatele municipale ale juniorilor, ediția 1971. Conform așteptărilor au învins favoriții. *Virginia Ruzici* (Dinamo) *a întrecut cu destulă ușurință în finală pe mai tînăra ei colegă de club Mariana Simionescu cu 6—4, 6—3.* Florența Mihai (Dinamo) care este în mare progres, a lipsit din lupta finală deoarece nu a avut avizul medicului și al antrenorului de a participa în semifinală.

La 15—16 ani *Costel Curcă* (Progresul) a dovedit încă o dată în plus că este cel mai bun junior din țară. Florin Manea (Dinamo) s-a apărat cu mult curaj în partida finală, dar a trebuit să cedeze în fața calmului și mai bunei orientări tactice a lui C. Curcă.

Categoria 17—18 ani juniori a revenit lui *Mihai Robu* (Progresul) care a dominat cu multă autoritate în toate partidele susținute: păcat că acest salt valoric îl obține în ultimul an de juniorat. *Gh. Soșoi* (Sc. sp. nr. 2) a produs surpriza campionatului eliminînd pe favoritul nr. 1 Radu Bădin (Progresul).

Rezultate: *juniori 15—16 ani: sferturi finală:* C. Curcă — A. Crăciun (Dinamo) 6—0, 6—0, C. Ionescu — I. Rusen (Progresul) 7—5, 7—5, Ion Liviu (Steaua) — M. Mîrza (Progresul) 4—6, 6—1, 6—4, F. Manea — D. Mîrza (Progresul) 7—5, 6—4; *semifinale:* C. Curcă — C. Ionescu 6—3, 6—4, F. Manea — I. Liviu 4—6, 6—2, 6—4; *finală:* C. Curcă — F. Manea 1—6, 6—3, 6—4. *Juniori 17—18 ani: semifinale:* Gh. Soșoi — R. Bădin 7—5, 4—6, 7—5, M. Robu—A. Roșeanu (Steaua) 6—1, 6—3; *finale:* M. Robu — Gh. Soșoi 6—2, 7—5.

Sandi IONESCU

BASCHET

FINALELE NAȚIONALELOR LA COPII

Finala campionatului național de baschet pentru copii (fete) la care au obținut dreptul de participare 6 echipe, a reunit la Oradea timp de 3 zile doar... 4 formații, întrucît au lipsit echipele Olimpia București și Sc. sp. Deva. Întrecerile au reflectat bună pregătire a echipei Liceului 35 din București și a clubului sportiv Crișul.

Titlul de campioană a revenit echipei Lic. 35 Buc. (antrenor, prof. Maria Dinescu). Iată rezultatele : Lic. 35 Buc. cu Sc. sp. Galați 94—14, cu Lic. 2 Tg. Mureș 50—27, cu Crișul Oradea 51—44 ; Crișul cu Lic. 2 Tg. Mureș 56—35, cu Sc. sp. Galați 44—19, Lic. 2 Tg. Mureș — Sc. sp. Galați 50—30.

Echipa campioană : M. Andreescu, E. Bercea, M. Nazarie, G. Epure, T. Ungureanu, M. Ionescu, L. Morariu, M. Vlad, M. Hîesu, S. Bunea.

Arbitrajele, foarte competente, au fost asigurate de : G. Mahler, I. Sipoș, R. Simion, S. Polici.

Ilie GHIȘA-coresp.

Între 8—12 iulie s-a disputat pe arena Voința din Mediaș, finala campionatului național al copiilor. La întreceri au participat 6 echipe de băieți. Turneul final a dat loc la dispute aprige, în care elanul firesc al vîrstei a fost dublat și de o bună pregătire tehnico-tactică.

Meciurile au fost deosebit de atractive, fiind urmărite cu mult interes de numerosul public spectator. Evident, tinerii baschetbaliști au comis și greșeli, unele generate și de faptul că de pe margine antrenorii căutau să-i dădăcească în permanență. Oricum, este lăudabil faptul că profesorii-antrenori au muncit cu multă abnegație, iar rezultatele înregistrate de echipele respective sînt mărturie a străduinței depuse în orele de antrenament. Putem spune că dispunem la ora actuală de o pleiadă de tineri baschetbaliști, dintre care peste cîțiva ani, cu siguranță, vor apare sportivi de valoare.

La Mediaș, cea mai bună echipă de copii s-a dovedit Școala sportivă Constanța (antrenor, prof. Mărțișor Hondrilă), care în cele 5 partide disputate a înregistrat tot atîtea victorii. S-au clasat, în continuare : 2. Liceul 35 București (prof. Mircea Rizea), 3. Sc. sp. Mediaș (prof. Octavian Șerban), 4. Tînărul dinamovist București (prof. Teodor Giurculescu), 5. Liceul Ion Slavici Arad (prof. I. Clemens), 6. Sc. sp. Bacău (prof. Gheorghe Pascale).

Cei mai buni jucători au fost : I. Varga (Lic. 35), I. Popa (Sc. sp. Constanța), C. Voicu (Tînărul dinamovist), M. Rotaru (Sc. sp. Mediaș). Organizări excelente asigurate de C.M.E.F.S. Mediaș i s-a adăugat competența arbitrajelor asigurate de : Dorin Ganea și Ion Georgescu (București), Dumitru Crăciun (Brașov) și Elemer Sarosy (Cluj).

F. SIMION

ATLETISM

EXEMPLU DE SERIOZITATE ȘI PASIUNE

Ana Sălăgean este una dintre cele mai vechi atlete ale noastre, cu o prezență de aproape 20 de ani în echipa reprezentativă, timp în care a cîștigat cu regularitate titlul de campioană națională la aruncarea greutății și a corectat de peste 25 de ori recordul acestei probe. În septembrie 1964, înaintea J.O. de la Tokio, aruncătoarea din Brașov a stabilit 16,53 m, performanță care s-a dovedit intangibilă, deși tot ea a amenințat-o în mai multe rînduri. Și iată că, atunci cînd poate ne așteptam cel mai puțin, după o absență de mai multe săptămîni din activitatea competițională, Ana își recucerește locul în echipă și la Uden, duminica trecută, obține un nou record de 16,54 m, arătîndu-se dispusă și hotărîtă pentru asaltul graniței celor 17 metri.

Iată un exemplu de seriozitate și de pasiune pentru atletism !

ANA SĂLĂGEAN

Tetratlon și pentatlon la juniori

CONSTANȚA, 13 (prin telefon, de la corespondentul nostru). — Ultimul act al concursurilor de juniori mici s-a încheiat pe stadionul 1 Mai din Constanța, unde 27 de atlete și tot atîția atleți s-au întrecut pentru cîștigarea titlurilor de campioni naționali la tetratlon și, respectiv, pentatlon. De remarcat noul record la lungime stabilit de **Doina Spînu cu 5,68 m,** record care, de altfel, fusese doborît tot de ea cu două zile înainte, cu performanța de 5,56 m. Luigi Dellamarina (S.S.A. București), în vîrstă de 13 ani, a sărit 1,55 m la înălțime, stabilind astfel un nou record al țării.

TETRATLON : 1. Doina Spînu (Sc. sp. Ploiești) 3 003 p (80 m — 10,5 ; înălțime — 1,47 ; lungime — 5,68 ; greutate — 7,80), 2. Ana Pascu (Liceul 2 Iași) 2 684 p (11,1 ; 1,44 ; 4,95 ; 8,84), 3. Sofia Mitrică (CSS București) 2 683 p (10,9 ; 1,25 ; 4,50 ; 12,90) ; **pentatlon :** 1. V. Dumitrescu (Sc. sp. Constanța) 2 297 p (80 m — 9,3 ; lungime — 5,98 ; greutate — 12,15 ; 90 m g — 14,0 ; înălțime — 1,60), 2. C. Bobancu (S.S.A. București) 2 891 p (9,8 ; 6,24 ; 9,52 ; 14,4 ; 1,80), 3. M. Meșter (Sc. sp. Oradea) 2 860 p (9,7 ; 5,96 ; 13,35 ; 14,6 ; 1,50).

Cornel POPA

MOTO

PLIMBĂREȚI PE BANII ASOCIAȚIILOR

Etapa a patra a campionatului republican de viteză pe circuit i-a triat pe cei aproape 100 de alergători după aptitudinile lor, după sîrguința depusă la antrenamente și după modul în care și-au pregătit fiecare mașina pentru concurs. Performerul întrecerilor de duminică a fost metalurgistul bucureștean, Traian Macarie, învingător în două probe (clasele 70 și 175 cmc), care, pe lîngă recunoscuta-i măiestrie în pilotarea motocicletei, a demonstrat după cîteva insuccese pricinuite de defecțiuni tehnice, că atunci cînd îți pui mașina la punct, nu poți avea surprize pe traseu. Pentru a fi mai sigur, Traian Macarie și-a revizuit din nou simbăta seara cele două motociclete, care a doua zi au răspuns tuturor comenzilor și astfel bucureșteanul a cîștigat detașat.

Exemplul alergătorului menționat nu este izolat, la Cîmpina remarcîndu-se și alți sportivi pentru grija manifestată în întreținerea mașinilor. Cu părere de rău trebuie să spunem însă că au fost și o serie de alergători care au făcut notă discordantă, prezentîndu-se la start cu motociclete necorespunzătoare. Constantin Ciucă (Progresul Pitești), Simion Jivan (Voința Timișoara), Alexandru Kiss (Voința Timișoara), Constantin Petcu (Automobilul Buzău), Petre Loică (Progresul Timișoara), iată numai cîțiva dintre concurenții care au lăsat impresia că aleargă pe motocicletele de serie, obișnuite, ca niște simpli turiști. Penibilul spectacol oferit de acești plimbăreți a nemulțumit, firește, pe spectatori. Și cum ne aflăm abia la jumătatea campionatului, ne întrebăm dacă instructorii, antrenorii și conducerile asociațiilor respective nu-și dau seama că au irosit pînă în prezent sume importante de bani cu deplasarea unor alergători care nu înțeleg să-și îngrijească mașinile și, în consecință, fac doar act de prezență în concursuri ? După părerea noastră este cazul ca astfel de deplasări să se facă pe cont propriu și nu din fondurile asociațiilor.

Tr. IOANIȚESCU

BOX

TINERETUL VICTORIOS LA MISKOLC

Federația maghiară de box a organizat recent la Miskolc un mare turneu, la care s-au înscris 304 pugiliști juniori și seniori, în vederea selecției pentru viitoarele competiții internaționale. La această întrecere au fost invitați și boxeri din lotul de tineret al țării noastre. Antrenorii E. Douda și I. Dumitru au deplasat la Miskolc 12 sportivi, care, împreună cu masivul lot maghiar, au alcătuit programul celor trei zile de dispute. S-a boxat, concomitent, pe trei ringuri, aproximativ cîte 30 de partide zilnic, pe fiecare ring. În afara arbitrilor din țara gazdă, meciurile au fost conduse și de oficialii noștri Gh. Stănescu, V. Cazacu și I. Băncescu.

Rezultate tehnice : **9 iulie :** C. Ștefanovici b.p. Lakatos, M. Lupu b.ab. 1 Vakaro, N. Băbescu b.ab. 2 Weisz, V. Croitoru b.ab. 1 Schweiger, R. Cosma b.p. Görcsiz, M. Lazăr b.p. Szarka, S. Cuțov b.ab. 2 Mocsai, A. Guțu b.ab. 1 Mustoș, S. Mihalcea b.ab. 2 Toth. **10 iulie :** Șuru (Ungaria) b.p. O. Ștefanovici (cu 2—1), M. Lupu b.ab. 1 Hrahovina, N. Băbescu b.p. Dudaș, V. Croitoru b.p. Bohus, M. Culineac b.ab. 1 Maroshegyi, A. Manole b.p. Tamacs, Kiss (Ungaria) b.p. R. Cosma, D. Condurat b.ab. 1 Szenasi, M. Lazăr b.ab. 1 Berczeni, S. Cuțov b.ab. 2 Sandor, A. Guțu b.ab. 2 Höromho, S. Mihalcea b.ab. 1 Lucacs. **FINALA :** M. LUPU b.p. Ungi, B. Torma (Ungaria) b.p. N. Băbescu, V. CROITORU b.p. Köbe, M. CULINEAC b.p. Gyurovics, Klimisz (Ungaria) b.ab. 2 — rănire — A. Manole, D. CONDURAT b.ab. Bankuti, M. LAZĂR b.p. Magyar, S. CUȚOV b.p. Kovacs, A. GUȚU b.ab. 2 Husza, S. MIHALCEA b.p. Cyoka.

Comportarea tinerilor noștri pugiliști, ținînd seama mai ales de numărul masiv al sportivilor din țara gazdă, este meritorie. Să sperăm că reprezentanții noștri vor justifica încrederea și că se vor pregăti în continuare cu toată atenția în vederea campionatelor europene de tineret, din 1972.

Olimpia — Trakia Plovdiv

Simbătă, de la ora 18,30, va avea loc pe stadionul Olimpia (șos. Vitan 172—180, autobuzele 39 și 102) o gală internațională de box. Se vor întîlni echipele Olimpia și Trakia Plovdiv (Bulgaria). În continuare, pugiliștii bulgari vor evolua la Pitești (luni, 19 iulie), unde le va fi opusă formația S.C. Pitești.

I.E.A.B.S.

București, b-dul Muncii nr. 37—39, sectorul 3, telefon 21.66.85, angajează de urgență:

● **contabil principal, cu studii medii de specialitate și 7 ani vechime în funcții economice**

● **tehnician principal constructor**

● **magaziner principal.**

ETAPA A V-A A CAMPIONATULUI REPUBLICAN

După o îndelungată întrerupere, se reiau cursele de viteză la București : duminică, de la ora 9,30, va avea loc în jurul Complexului expozițional etapa a V-a a campionatului republican pe circuit. Vor lua parte sportivi de la 18 cluburi și asociații, care se vor întrece la șase clase, după următorul program : **70 cmc** (cl. națională, 10 ture) ; **125 cmc** (14 ture) ; **175 cmc** (14 ture), **250 cmc** (16 ture) ; **ataș** (10 ture) ; **500 cmc** (16 ture). Lungimea traseului este de 2200 m.

Cu prilejul acestei etape de campionat vor avea loc și alte manifestări. Astfel, în deschidere, pionierii se vor întrece în cadrul unui concurs de carturi, iar în continuare, filiala din București a A.C.R. va organiza un concurs de selecție auto. Programul va fi încheiat de instructorii Școlii de șoferi amatori București, care vor oferi publicului demonstrații spectaculoase.

BREVETELE PROASPEȚILOR ÎNOTĂTORI

(Urmare din pag. 1)

două procedee tehnice, fiind de ordinul miilor.

Care este eficiența acestor centre (în comparație cu anii trecuți) și procentul (față de numărul celor înscriși) al absolvenților primului examen al curajului ? Ce perspective se oferă dezvoltării viitoare a natației noastre ? Iată problemele pe care le-am urmărit în cadrul unui raid prin mai multe orașe ale țării.

În Capitală, tradiția este respectată, bazinul de la strandul Tineretului rămînînd și în acest an statul major al învățării înotului pentru micuții școlari. În ciuda faptului că activitatea a fost mult îngreuiată prin hotărîrea I.E.A.B.S. de a pune la dispoziția publicului aproape întregul complex sportiv, la primul ciclu s-a înregistrat o mare afluență. Statistica ne indică chiar un plus de 200 de participanți (1450 față de 1250) în comparație cu perioada similară a anului trecut. Dintre aceștia au primit brevete 1280 de elevi (procentajul a rămas același). Numărul cursanților a scăzut însă în ciclul doi — doar 800, printre care aproximativ 180 dintre cei care nu au trecut primul examen. Nivelul cursurilor este asigurat de 55 instructori cu o bună calificare, fapt care a permis antrenorilor de la Steaua, C. S. Școlar, Rapid și Sc. sportivă nr. 1 să selecționeze — la prima vedere — aproape 60 la sută dintre cei promovați. Procentajul poate fi considerat excelent dacă, într-adevăr, toți acești copii vor fi angrenați în secțiile de performanță. Experiența anilor trecuți (și faptul se datorește îndeosebi lipsei de răbdare a antrenorilor, comodității lor) ne obligă să privim cifrele cu puțin scepticism...

La Reșița, în al 13-lea an consecutiv, bazinele și-au deschis larg porțile școlarilor de toate vîrstele. Cu mici excepții, numărul celor înscriși la centre (150), ca și al celor promovați (100) sau selecționați (40) de cîțiva excelenți tehnicieni care activează în această pepinieră de campioni și recordmani pentru înotul românesc, au rămas constante. O noutate a sezonului: din inițiativa lui Ion Imling, conducătorul acestei acțiuni, s-a încercat (cu mult succes) organizarea unei grupe de preșcolari (30). Pe cînd și un mini-campionat al acestora? Prof. Ioan Schuster, un adevărat părinte al înotătorilor reșițeni, ni l-a promis de mult.

În județul Timiș, acțiunea tinde să capete proporții de masă. Sîntem informați că la această oră ființează 52 de centre (față de numai 15 în 1970). La Timișoara, de pildă, primul ciclu a cuprins 250 de copii din care 80% au trecut cu bine examenul. Cîți din aceștia au fost selecționați în secții? Nici unul (deocamdată). De ce? Comisia județeană încearcă un nou experiment; la sfîrșitul verii, cînd se vor număra... bobocii, se va organiza un concurs județean rezervat promovaților din cele 52 de centre, cei mai rapizi urmînd a continua activitatea cu cei mai buni antrenori.

La Cluj, încă din primăvară, s-a încercat angrenarea a peste 1800 de copii din 70 de clase (I—III) ale școlilor din jurul bazinului acoperit. Acțiunea, salutară prin intențiile sale, nu a dat încă roade suficiente, învățarea înotului în 20 de lecții eșalonate în 10—15 săptămîni fiind ceva mai dificilă. La centrele organizate în această vară au participat aproape 600 de elevi ; din rîndul lor nu au fost îndrumați spre secțiile de performanță decît 10%! Motivul ? Aceeași lipsă de colaborare dintre tehnicienii clujeni, nici unul nedorind să lucreze decît cu cei care au absolvit propriile lor lecții de inițiere. Și cum aceștia sînt destul de puțini...

Spațiul nu ne permite să vă oferim amănunte și din alte centre unde există o preocupare serioasă față de această nobilă acțiune, de pildă, de la Galați, Oradea sau Ploiești, de la Brăila, unde numai după cîteva luni de activitate, antrenorul Felix Heitz anunță deja primii concurenți la campionatul național al copiilor pe grupe de vîrstă. Am fi dorit, firește, să vă relatăm vești și din alte orașe importante ale țării : Iași, Craiova, Brașov sau Pitești, de la Constanța, Arad sau Tg. Mureș. Dar din păcate nu prea avem ce...

TOATĂ ATENȚIA ACTIVITĂȚILOR SPORTIVE

(Urmare din pag. 1)

renurile de sport (inclusiv cele din curțile școlilor) vor fi puse, în mod gratuit, la dispoziția copiilor și elevilor. Sub îndrumarea cadrelor didactice, cu sprijinul unor instructori sau altor cadre de specialitate se vor iniția și desfășura diferite activități sportive, la libera alegere a elevilor, după aptitudini și după preferințe.

În multe județe au fost inițiate întreceri sportive la nivelul străzilor și cartierelor, sub diferite denumiri. Așa se petrec lucrurile în Capitală, la Sibiu, Brăila, Galați, Iași, Oradea și în alte localități, în care au fost organizate întreceri pe străzi și cartiere la fotbal, handbal și volei, desfășurate, în toate cazurile, într-o atmosferă de mare interes.

Pentru pionieri și școlari sînt prevăzute, în continuare, o serie de concursuri și competiții. Cîteva exemple : „Expedițiile Cutezătorii", „Pionieri pe cărările patriei", competiții în cadrul „Anului atletic pionieresc", „Cupa cravatelor roșii" la minifotbal etc. Este nevoie, de bună seamă, de inițiativă, de măsuri concrete pentru a asigura în toate localitățile o bogată și interesantă activitate sportivă a școlarilor, a tineretului studios.

O acțiune de masă pe cît de frumoasă pe atît de utilă — și care se află în curs de desfășurare — se referă la centrele pentru învățarea înotului, acțiune cu profund caracter social, cunoscută sub denumirea de „Delfin '71". Măsurile organizatorice care au fost luate, ca și experiența acumulată în anul trecut, la prima ediție, cînd au învățat să înoate aproape 100 000 de persoane, ne îngăduie să anticipăm o reușită deplină și în acest an. În fiecare județ, în funcție de posibilitățile existente s-au stabilit centre de înot, încadrate cu instructori care se ocupă cu toată atenția de această lăudabilă acțiune, un program strict de funcționare. Este de datoria consiliilor locale pentru educație fizică și sport și a comisiilor de natație să acționeze operativ și concret pentru buna desfășurare a acestei largi acțiuni de învățare a înotului, pentru reușita ei deplină.

Activitatea sportivă — sub diversele ei forme — în taberele care se organizează la munte sau la mare trebuie să ocupe un loc important în programul general. De altfel, un asemenea obiectiv este prevăzut la nivelul fiecărei tabere. Important este, însă, ca el să se și realizeze.

Consiliile locale pentru educație fizică și sport împreună cu inspectoratele școlare și organizațiile pionierilor au obligația să urmărească și să rezolve peste tot, în tabere, problema existenței de baze sportive simple cu aparatura necesară, porticuri de gimnastică și alte instalații adecvate practicării exercițiului fizic, a materialelor sportive necesare. Experiența anilor trecuți a reliefat unele neajunsuri din acest punct de vedere, chiar și în unele tabere mari, cum ar fi cea de la Năvodari : lipsa de baze sportive amenajate, insuficiența numărului de mingi de volei, de fotbal, precum și a altor materiale. Este inadmisibil să se repete asemenea neajunsuri. De aceea problemele pendinte de marea recreație a vacanței trebuie rezolvate în modul cel mai operativ și responsabil.

Întrecerile de volei, de fotbal, la diferite ramuri de atletism, spartachiadele taberelor, precum și alte forme de activitate au dat și dau rezultate pozitive. În acest sens, consiliile locale pentru educație fizică și sport au obligația de a ajuta la organizarea activității sportive. Sînt de lăudat acele inițiative legate de trimiterea unor echipe și sportivi fruntași pentru a organiza întîlniri și demonstrații sportive. Așa s-au petrecut lucrurile recent la Costinești, la tabăra președinților de asociații sportive școlare, organizată din inițiativa secției sport-turism a C.C. al U.T.C. Asemenea inițiative să fie promovate peste tot.

O atenție deosebită trebuie să acordăm taberelor cu profil sportiv, ținînd seama de faptul că acolo se pregătesc și se formează viitorii sportivi de performanță. Prezența în activitatea „speranțelor" a federațiilor, a cadrelor de conducere de la județe, a metodiștilor este o obligație de prim ordin.

În organizarea activității sportive la nivelul localităților și mai ales la sate, se recomandă să angrenăm și elevii sau studenții aflați în vacanță. Prin participarea lor directă, ei pot contribui la înviorarea activităților sportive, la asigurarea unui conținut mai bogat al acestora.

Trebuie să avem o prezență activă în comandamentele județene, să participăm la toate acțiunile ce sînt organizate, să determinăm — peste tot — măsurile necesare destinate să asigure o bogată activitate sportivă în vacanța de vară a elevilor și studenților.

CAMPIONATELE MONDIALE DE SCRIMĂ DE LA VIENA

Grigori Kriss (U.R.S.S.) — campion al lumii la spadă • Floretistele României printre favorite la echipe

VIENA, 13 (prin telefon).

Luni noaptea a fost cunoscut campionul de spadă. El este trăgătorul sovietic Grigori Kriss (4 v.). Și au urmat : Granieni (Italia) — 3 v., Rolf Edling (Suedia) — 3 v., Sandor Erdös (Ungaria) — 2 v., Hans Jacobsson (Suedia) — 1 victorie și Viktor Modzolevski (U.R.S.S.) — 1 victorie.

Marți a fost zi liberă în programul întrecerilor din cadrul C.M. de scrimă. Un respiro absolut necesar înaintea ultimelor dispute, care urmează să stabilească echipele campioane ale lumii la floretă fete și spadă.

Miercuri vor intra în competiție formațiile feminine de floretă printre care și aceea a României. La ora aceasta se cunosc cele patru grupe ale întrecerii și componentele ei. În grupa A de pildă vor concura echipele **Ungariei, Angliei, Austriei și Australiei.** Apare evident faptul că primele două „4"-uri păstrează prima șansă de calificare în optimi. În grupa B nu sînt incluse decît trei echipe, cele ale **Franței, Republicii Federale a Germaniei** și **S.U.A.** Primele două echipe vor intra, după toate aparențele, fără emoții, în turul următor. Echipa **României** face parte din grupa C, împreună cu cele ale **Uniunii Sovietice** și **Irlandei :** este limpede pentru toți specialiștii că sportivele noastre și cele sovietice emit cele mai mari șanse de a intra în optimi, meciurile din grupă constituind doar un fel de încălzire. În fine, din grupa D, ultima, fac parte formațiile **Italiei, Poloniei** și **Iugoslaviei.** În mod normal, floretistele Italiei și cele poloneze nu pot scăpa prilejul de a apărea pe planșe și în continuare, în disputa pentru locurile fruntașe.

La Stadthalle se fac desigur calcule, se dau pronosticuri. Cei mai mulți specialiști pun pe tapet perspectiva ca echipa Uniunii Sovietice să forțeze obținerea titlului, mai ales după eșecul înregistrat la individuale, unde se știe, singura finalistă, **Galina Gorohova** a fost eliminată din concurs. Alți specialiști, dimpotrivă, țin seama de faptul că floretistele sovietice n-au avut la individuale o evoluție prea concludentă și, în consecință, manifestă unele rezerve în ce privește perspectiva ca elevele antrenorului Manaenko să ocupe prima treaptă pe podium.

În acest context se acordă șanse mari sportivelor noastre, care vor avea prilejul să-și etaleze adevărata lor valoare, după o evoluție inegală la individuale. Sigur, aici nu este vorba de **Ana Ene-Pascu,** singura dintre reprezentantele țării noastre care pînă acum a dat deplină satisfacție, ci în principal de **Ileana Drîmbă,** în care foarte mulți dintre cunoscători vedeau pe noua campioană a lumii. Ileana Drîmbă are ocazia, acum, să apară într-o altă ipostază. La fel se petrec lucrurile și cu celelalte floretiste din echipa României : **Maria Vicol,** o specialistă în meciurile pe echipe, **Ecaterina Iencic-Stahl,** o trăgătoare cu mult calm și cu o tehnică bine pusă la punct, și **Olga Szabo.** Ultima, după ce a părăsit Viena, pentru a fi prezentă la înmormîntarea mamei sale, este așteptată din nou în capitala Austriei, ea manifestîndu-și dorința de a nu lipsi de la întrecerea pe echipe. În orice caz, ca o măsură de siguranță, federația de specialitate a chemat-o la Viena și pe **Suzana Ardeleanu,** sportivă situată în primul eșalon al floretei noastre feminine.

Șanse se acordă de asemenea echipelor **Franței** și **Ungariei,** cu loturi mult mai omogene decît la ediția precedentă a C.M., de la Ankara.

Cu alte cuvinte, se anunță o dispută dintre cele mai interesante, poate cea mai dramatică dintre toate cîte au avut loc, pînă acum, la Stadthalle...

VEDETA SĂPTĂMÎNII

MICHELE MAFFEI

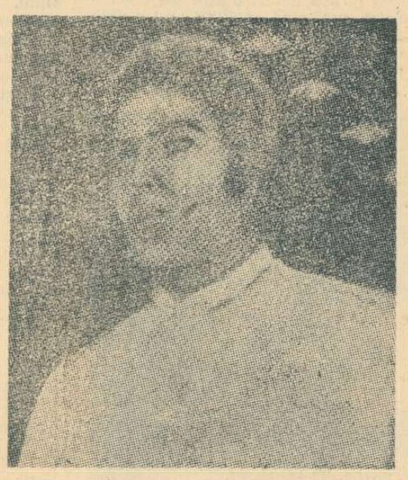

Născut la 11 XI 1946.

Înălțimea : 1,77 m.

Greutatea : 74 kg.

Campion al Italiei pe anul 1971, locul 2 la Universiada de vară de la Torino (1970).

Face parte din cercul de scrimă Aeronautica Roma.

Profesiunea — instructor sportiv.

Născut acum 25 de ani la Roma, dintr-o familie modestă, provenită din sudul Italiei, *Michele Maffei* a început să cunoască abc-ul scrimei la vîrsta de 8 ani, în cadrul unui centru de inițiere organizat de Comi. Fire serioasă și voluntară, Maffei se desparte de planșa de antrenament, cu părere de rău, la vîrsta de 10 ani, întrucît la un consult medical s-a descoperit că micul mușchetar suferea de o decalcifiere. Peste 3 ani, Maffei s-a reîntors, însă, în sala de scrimă, continuînd cu sîrguință pregătirea, desăvîrșirea sa în acest sport, care nu i-a adus decît zilele trecute, la Viena, prima victorie de mari proporții din viața sa.

La 20 de ani, în 1966, Maffei a reușit să se impună atenției specialiștilor, cîștigînd titlul de campion de tineret al Italiei. Urmarea : este inclus în lotul pentru viitorul campionat mondial de la Montreal (1967), unde echipa de sabie a Italiei a ocupat locul 4. La J.O. din Mexic Maffei n-a participat decît la întrecerea pe echipe, unde 4-ul italian s-a clasat pe locul 2. Un accident l-a împiedicat să-și demonstreze posibilitățile și în proba individuală. În următoarele ediții ale C.M. el face parte regulat din echipa Italiei cu care ocupă locul 4 atît la Havana, în 1969 cît și la Ankara, în 1970. La Universiada de vară din anul trecut, Maffei apare pentru prima oară pe un loc fruntaș într-o competiție internațională. Obține argint, fiind întrecut doar de sabrerul sovietic *Viktor Sidiak.* În aceeași competiție, el mai obține o medalie — de bronz — în proba pe echipe.

Viena i-a adus, în sfîrșit, marele succes, un succes meritat pentru că a făcut pe planșă, la finală, o scrimă de cea mai bună calitate, cucerind simpatia sălii și stima adversarilor.

Echipa de haltere (juniori) a României participă la Cupa Dunării

Tinerii halterofili ai țării noastre se află în fața unei noi competiții : **Cupa Dunării la juniori,** programată la sfîrșitul acestei săptămîni la Viena. Echipa României va părăsi Capitala în cursul zilei de mîine, și va fi alcătuită din următorii sportivi: **Stan Dinică** (Steaua), **Emeric Covaci** (Steaua), **A. Miuț** (Rapid), **Tudor Petrișor** (Viitorul), **Iosif Palinkas** (Indagrara Arad), **Ștefan Mathe** (Steaua) și **Vasile Dead** (Steaua).

sportul în lume

Corespondență specială de la Moscova

Spartachiada unională — cea mai mare sărbătoare a sportului sovietic

În istoria dezvoltării sportului sovietic, de cea mai mare importanță sînt Spartachiadele unionale, adevărate sărbători ale mișcării de educație fizică și sport din țara noastră.

Prima Spartachiadă a avut loc în anul 1928, la ea luînd parte și reprezentanți ai sportului muncitoresc din străinătate. Firește, rezultatele nu au fost de valoare internațională dar, încă de atunci, s-a putut observa locul important pe care-l ocupă educația fizică și sportul în viața Țării sovietice.

Dovada a fost făcută la prima Spartachiadă de după război, în 1956. Peste 20 de milioane de participanți și-au desemnat finaliștii care au doborît 32 de recorduri ale U.R.S.S.

La a doua Spartachiadă au luat parte 40 milioane de oameni ; deși recordurile s-au mai împuținat, valoarea performanțelor a crescut simțitor, dovedind progresul sportului sovietic în perioada de după prima Spartachiadă.

75 de mii de asociații, cu un total de 66 milioane de sportivi, au participat — în 1963 — la cea de a treia ediție a Spartachiadei popoarelor din U.R.S.S. Au fost depășite patru recorduri mondiale, două europene și 32 unionale.

După încă patru ani, ediția a 4-a a Spartachiadei închinată jubileului de 50 de ani al Revoluției din Octombrie, s-a bucurat de participarea a 80 milioane de sportivi, care au îmbunătățit 28 de recorduri ale Uniunii Sovietice, precum și 20 de recorduri mondiale și europene.

În prezent, este în plină desfășurare cea de a 5-a Spartachiadă a popoarelor din U.R.S.S. În cîteva ramuri sportive — printre care canotaj și tir cu arcul — au început deja întrecerile finale. Discutînd cu una dintre cele mai reprezentative figuri ale atletismului mondial, Nadejda Cijova, aceasta mi-a declarat : „Participarea la finalele ultimei ediții a Spartachiadei unionale reprezintă unul din momentele culminante ale activității mele, o adevărată repetiție generală în vederea J.O. din 1972 de la München. Mă voi strădui să obțin un rezultat cît mai bun și sper să mă apropii de recordul mondial pe care-l dețin". Cunoscutul campion european, boxerul Valeri Tregubov, este de aceeași părere : „Participarea la această competiție constituie o bună școală pentru oricare campion, fără excepție. Personal voi căuta să dovedesc că nu am cucerit titlul continental în mod întîmplător și că mă voi strădui să reprezint cu cinste culorile patriei la viitoarea ediție a J.O.".

La finele celei de a 5-a ediții a Spartachiadei popoarelor din U.R.S.S vor asista o serie de oaspeți marcanți de peste hotare, printre care conducători ai organizațiilor sportive din țările socialiste, președinți ai federațiilor sportive internaționale, precum și președintele Comitetului Internațional Olimpic, **A. Brundage,** împreună cu alți membri ai C.I.O. La Moscova sînt așteptate, de asemenea, delegații ale Comitetelor de organizare ale Jocurilor Olimpice de la München și Sapporo.

Iuri DARAHVELIDZE
redactor la „Sovietski sport"

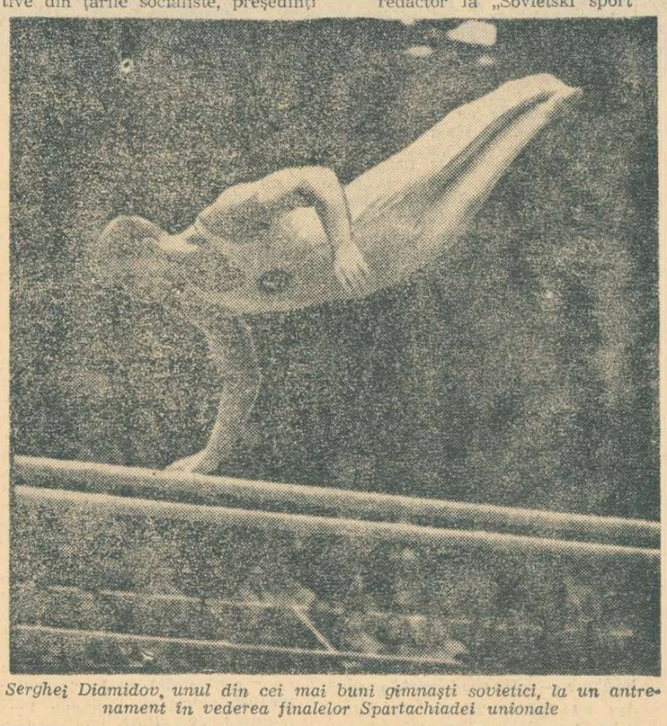

Serghei Diamidov, unul din cei mai buni gimnaști sovietici, la un antrenament în vederea finalelor Spartachiadei unionale

TELEX • TELEX

La Gorizia au continuat campionatele europene de baschet rezervate echipelor masculine de tineret. Reprezentativa U.R.S.S. a obținut o nouă victorie întrecînd cu scorul de 106—36 formația Elveției. Și celelalte echipe favorite au terminat învingătoare : Spania a învins cu 63—31 Austria, iar Italia a dispus cu 70—58 de selecționata Israelului. Alte rezultate : Grecia — Turcia 53—42, Franța — R. F. a Germaniei 77—58.

■ **A treia partidă a meciului de șah** (semifinală a campionatului mondial) dintre Bobby Fischer și Bent Larsen s-a încheiat la mutarea a 41-a cu victoria marelui maestru american. Scorul este de 3—0 în favoarea lui Fischer.

■ **După șase runde** în turneul final al campionatului mondial universitar de șah, care se desfășoară în prezent la Mayaquez (Porto Rico), conduce echipa U.R.S.S. cu 13½ p, urmată de formațiile Canadei 15½ p, S.U.A. — 13½ p și Israel — 12½ p.

■ **În cadrul campionatelor vest-germane de atletism,** desfășurate la Stuttgart, Karl-Heinz Klotz a alergat 10,1 pe 100 m, iar pe 400 m, Herman Koehler a realizat 45,8. Klaus Wolfermann a cîștigat proba de aruncarea suliței cu 84,50 m, iar Heinfried Birlenbach a realizat 19,59 la aruncarea greutății. În concursul feminin, Rita Wilde a obținut 23,1 pe 200 m, Heide Rosendhal — 6,69 m la lungime și Renate Gaertner — 1,83 m la înălțime. La disc a cîștigat Brigitte Berendonck cu 58,22 m, în timp ce Liesel Westermann a aruncat 56,34 m.

■ **Turneul de volei de la Cannes** a fost cîștigat de echipa Bulgariei, urmată de formațiile Olandei, Italiei și Franței.

■ **Într-un meci demonstrativ de fotbal** disputat la Philadelphia, s-au întîlnit formațiile Wisla Cracovia și Hanovra 96. Scorul a fost egal : 1—1 (0—0).

■ **În turneul internațional de șah de la Lublin** (Polonia), după cinci runde conduc Mikenes (U.R.S.S.) și Kirov (Bulgaria) cu cîte 3½. Urmează Szilagy (Ungaria), Masici (Iugoslavia), Sydor (Polonia) — cu cîte 3 p.

■ **Turneul masculin de baschet** de la Bahia Blanca (Argentina) s-a încheiat cu victoria reprezentativei Iugoslaviei, campioană mondială. În meciul decisiv, baschetbaliștii iugoslavi au învins cu scorul de 72—59 (35—26) formația Argentinei.

■ **În primul tur al turneului open de tenis de la Washington,** jucătorul australian Fred Stolle l-a eliminat cu 6—3, 6—2, pe americanul Dick Dell, australianul Bill Bowrey l-a întrecut cu 6—4, 6—3 pe chilianul Jaime Fillol, iar americanul Marty Riessen a dispus cu 6—0, 6—6, 6—2 de australianul Terry Addison. Alte rezultate : Richey (S.U.A.) — Austin (S.U.A.) 6—3, 6—2 ; Graebner (S.U.A.) — Rahim (Pakistan) 6—4, 7—5 ; Ruffels (Australia) — Fairlie (Noua Zeelandă) 7—5, 6—2.

La Sofia, interes deosebit pentru Balcaniada de ciclism

SOFIA, 13 (prin telex, de la corespondentul nostru).

După o întrerupere de 23 de ani se reiau balcaniadele de ciclism, cinstea de a fi prima gazdă, după această perioadă atît de îndelungată de relache, revenind capitalei R.P. Bulgaria. A patra ediție a întrecerii celor mai buni cicliști din Bulgaria, Grecia, Iugoslavia, România și Turcia se va desfășura — așa după cum se știe — între 16—18 iulie a.c.

În programul balcaniadei sînt prevăzute două probe: 100 km contratimp pe echipe și circuit. Prima se va disputa în dimineața zilei de 16 iulie, startul și finișul avînd loc la Kazicene, o suburbie a capitalei. Echipele vor fi alcătuite din 4 concurenți. Proba de circuit va însuma 120 km și va avea loc la 18 iulie. Traseul lung de 8 km va fi parcurs de concurenți de 15 ori, urcușurile totalizînd 30 km. El trece prin suburbiile Simeonovo și Dragalevți, de la poalele masivului Vitoșa, și pe o porțiune din centura Sofiei. La această întrecere vor participa cîte 8 cicliști din fiecare țară.

În zilele de 15, 16 și 18 iulie, pe velodromul din Sofia, va avea loc și un concurs individual la care vor participa pistarzi din România și Bulgaria. Organizatorii speră ca la aceste întreceri, care se vor desfășura după programul olimpic, să se înscrie și concurenții din celelalte țări. Simbătă, în ziua cînd cicliștii vor beneficia de odihnă, se va întruni conferința balcanică. Printre numeroasele probleme ce figurează pe agenda ei, se află și examinarea propunerii privitoare la includerea întrecerilor de pistă în programul balcaniadelor. Se va discuta, de asemenea, și posibilitatea organizării balcaniadelor pentru juniori.

De vineri, pe traseele unde se vor disputa cele două probe, alături de concurenții bulgari se zărește și cicliștii iugoslavi. Aceștia au sosit cu o săptămînă înaintea concursului cu scopul de a cunoaște cît mai bine terenul. Echipa Iugoslaviei pentru proba de 100 km este alcătuită din *Tvetko Bilici,* cîștigătorul ediției din acest an a turului Iugoslaviei, *Kudelia, Zakatnik* și *Valencici.* La întrecerea pe circuit vor concura și Pavlik, Remar, Plesko, Ciubrici. Din formația Turciei nu va lipsi cel mai bun rutier Arifat Cealaskan. Federația de specialitate din Grecia, la ora cînd transmit aceste rînduri, încă nu a comunicat componența lotului elen.

Cicliștii bulgari au urmat un riguros program de pregătire sub îndrumarea antrenorului Stoian Alexandrov, fost component al echipei bulgare la cursele de fond. Echipa pentru cursa de 100 km va fi selecționată din lotul *Ivan Stanoev, Ivan Nikolov, Martin Martinov, Vasil Dimov, Ivan Stefanov* și *Gheorghi Markov.* După toate probabilitățile, antrenorul Alexandrov va menține formația, alcătuită din primii patru de mai sus, care a evoluat la turneul preolimpic din R.F. a Germaniei, clasîndu-se pe locul 9 din 20 de țări participante. Pentru întrecerea de circuit sînt prevăzuți cicliștii care au avut cea mai bună comportare la „Cursa păcii", precum și cei care s-au evidențiat la recenta competiție de fond (patru etape) „Sofia—Varna". Menționăm mai întîi numele lui Vesko Mihailov, cîștigătorul cursei „Sofia — Varna", și apoi, pe ale lui Mihail Tanev și Ivan Iordanov, participanți la „Cursa păcii", Gheorghi Iliev, Ivan Mikolov, Martin Martinov, Ivan Stefanov, Dimitar Stefanov, Vasil Dimov.

Toma HRISTOV

RAPID BUCUREȘTI — SLASK WROCLAW 7-3, LA POLO

În revanșa partidei amicale de polo disputată la strandul Tineretului, ieri după-amiază, Rapid a învins cu 7—3 (3—1, 1—0, 2—1, 1—1) după un meci anost. Punctele au fost înscrise de Băjenaru, Miu, Fl. Săvei 2, Popescu, Medianu II pentru gazde respectiv Bactek 2, Drobek. De remarcat că Rapidul a folosit foarte mulți juniori. (C.V.)

Turul Franței

MERCKX PĂSTREAZĂ TRICOUL GALBEN DUPĂ ETAPA A 15-a

Ieri, în Turul ciclist al Franței, etapa Luchon-Superbagneres (19,5 km) a constituit o dură probă de cățărare în coastă. A cîștigat spaniolul **Fuente** în 47:42, urmat de **Van Impe** (Belgia) — 48:08, **Thévenant** (Franța) — 48:10, **Merckx** (Belgia) — 48:42, **Zoetelmelk** (Olanda) același timp. În clasamentul general, Eddy Merckx păstrează tricoul galben cu 2:17 avans asupra lui Van Impe. Urmează: Zoetemelk la 2:21, Thevenant la 4:14, Mortensen (Danemarca) la 12:16.

Spaniolul Luis Ocana, silit să abandoneze după ce fusese lider timp de cîteva etape, se află sub supraveghere medicală la spitalul din Luchon. El nu a suferit fracturi, cum existau temeri la început, după căzătura de pe coborîșul muntelui Mente. Agențiile de presă menționează că Merckx a fost și el pe punctul de a abandona, fiind lovit la genunchi și mai ales, deosebit de impresionat de accidentul rivalului său.

„Trebuie să cîștigăm" — declară Ilie Năstase

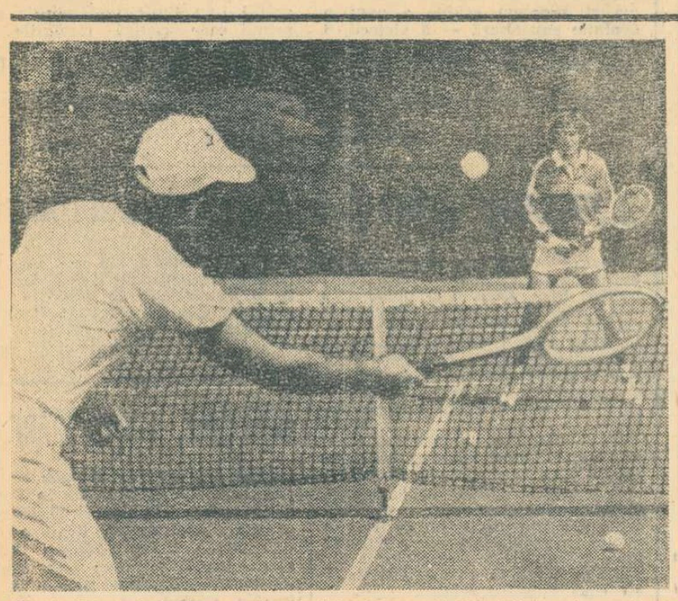

De la Baastad la București. Ieri, la Progresul, Ilie Năstase la primele schimburi de mingi cu Sever Dron.
Foto : TH. MACARSCHI

(Urmare din pag. 1)

altfel pe Barthes, Franulovici și Santana. Cu mine el mai jucase acum vreo doi ani cînd pierduse la Travemünde (R.F.G.). După ce am condus cu 5—3 în primul set cînd am avut și 5—6 mingi de setbal, Leschly m-a învins la Tie breack. Apoi, n-am mai avut însă nici o problemă, conducînd jocul cum am vrut. Mă bucură acest succes ca și cel obținut alături de Țiriac pentru că și Ion a jucat foarte bine.

— Dar, turneul de la Baastad, pe lîngă cele două victorii ți-au mai oferit o mare satisfacție. Ai devenit din nou lider în Marele Premiu F.I.L.T.

— Da. Cîștigarea concursului mi-a adus 30 de puncte și acumulînd un total de 119 mă aflu acum în fruntea clasamentului, fiind urmat de Stan Smith cu 97 de puncte, Jan Kodes și John Newcombe cu cîte 79 de puncte.

— Deci, primii noștri jucători sînt în formă, ceea ce e deosebit de încurajator acum în ajunul întîlnirii cu echipa R.F. a Germaniei. Ce părere ai și ce rezultat întrevezi ?

— Sper să cîștigăm, deși adversarii noștri de acum alcătuiesc o formație mai solidă decît cea a Iugoslaviei. De aceea și întrecerea se anunță mai echilibrată. Kuhnke joacă excelent, iar cînd Bungert prinde o zi bună e formidabil. La dublu cred că nu vom avea emoții. Accentuez încă o dată, meciurile nu vor fi deloc ușoare, dar victoria trebuie să ne parvină, indiferent la ce scor.

Iată așadar opinia primului nostru jucător. Să-i acordăm tot creditul lui Ilie Năstase și admirabilului lui partener de echipă, Ion Țiriac, doi sportivi care ne-au produs atîtea momente de satisfacție.

Sever Mureșan a jucat două semifinale la Bratislava

Campionatele internaționale de tenis ale Cehoslovaciei, încheiate la Bratislava, au însemnat un dublu succes pentru Jan Kodes, învingător atît la simplu, cît și — împreună cu Jan Kukal — la dublu. După ce în finala de simplu bărbați, Kodes învinsese cu destulă dificultate pe tenismanul maghiar S. Barany, la capătul a cinci seturi de luptă (4—6, 6—3, 5—7, 6—4, 6—3), în proba perechilor Kodes și Kukal au dispus cu 6—2, 1—6, 6—3 de un alt cuplu cehoslovac, format din P. Hutka și J. Hrebeč.

O comportare meritorie la aceste campionate a avut tînărul tenisman român Sever Mureșan. El a fost prezent în două semifinale. La dublu masculin, S. Mureșan a făcut pereche cu jucătorul francez Daniel Contet, cedînd în semifinala cu perechea campioană, Kodes—Kukal, la scorul de 6—3, 3—6, 6—3. La dublu mixt, cuplul Eva Riedl (R.D. Germană) — S. Mureșan (România) a întîlnit în semifinală pe frații Vlasta Kodesova și Jan Kodes, pierzînd cu 6—4, 3—6, 6—4.

★

La Budapesta au început campionatele internaționale de tenis ale Ungariei. Tenismanul român Viorel Marcu l-a învins cu 4—6, 6—0, 6—3 pe maghiarul Szabados, în timp ce Constantin Popovici a pierdut cu 6—3, 1—6, 2—6 în fața lui Mesarosz (Ungaria).

Echipajul de caiac 4 învingător la Brandenburg

BERLIN, 13 (Agerpres). — În cadrul concursului internațional de caiac-canoe de la Brandenburg (R. D. Germană), rezervat juniorilor, echipajul României a terminat învingător în proba de caiac 4. Pe locurile doi și trei s-au clasat echipajele din R. D. Germană. În proba de canoe simplu victoria a revenit maghiarului Frey, urmat de Vasile (România). La junioare, sportiva română Ivanova a ocupat locul trei în proba de caiac. Pe primele locuri în această probă s-au situat concurentele maghiare Horvath și Rajnai.

Tinerii poloiști români — o revelație

Selecționata de juniori a țării noastre a debutat în acest sezon întîlnind cea mai puternică reprezentativă de pe continent (și poate chiar din lume), cîștigătoare a primei ediții (1970) a campionatului european. Rezultatele sînt cunoscute ; în primul meci, tinerii poloiști români au învins cu 3-2, iar în ziua următoare, reprezentativa U.R.S.S. și-a luat revanșa, tot cu un scor (6-5) la limită. Rezultatele sînt mai mult decît onorabile pentru formația pregătită de Alex. Bădiță și Paul Niculescu, cu atît mai mult cu cît oaspeții au deplasat la București cel mai puternic lot, care peste trei săptămîni își va apăra titlul de campioană continentală la Barcelona, în timp ce din echipa română au lipsit trei jucători de bază (Huber, V. Rus și Nastasiu).

Firește, fiind vorba de întîlniri amicale cu caracter de verificare, rezultatele contează mai puțin, chiar dacă acestea sînt puțin ieșite din comun (prima victorie la juniori asupra selecționatei sovietice). Interesantă și plină de promisiuni a fost însă evoluția în ansamblu a jucătorilor noștri, care aflați în situația unui examen dintre cele mai dificile s-au întrecut pe ei înșiși. Poloiștii români, cu o bună pregătire fizică, cu mulțumitoare cunoștințe de ordin tehnic și în unele momente cu o maturitate neașteptată, au pus deseori în dificultate o formație mai robustă și mai rapidă, avînd în componență cîțiva excelenți tehnicieni (Msveniradze, Frolov, Zubkov).

Cunoscînd potențialul ofensiv advers și forța contraatacului echipei U.R.S.S., formația română a folosit în apărare o „zonă" strînsă, cu marcaj sever al principalului realizator, Msveniradze. Acest lucru l-a și determinat pe oaspeți ca în ziua următoare să-și modifice radical jocul în atac, încercînd concretizarea acțiunilor prin talentatul Zubkov. Antrenorii noștri și-au dat seama însă prea tîrziu de situația nou creată, și echipa a pierdut (nu este singura cauză) un meci în care nu a fost inferioară adversarei sale. În atac, reprezentanții noștri au contat mai mult pe forța de șut a lui Frincu, pe desele intrări ale lui Ilie Slăvei și I. Pop, de la acești jucători pornind majoritatea acțiunilor încheiate cu gol. Dacă pentru două partide amicale acestea s-au dovedit suficiente, în cazul unui turneu de mai multe jocuri, eforturile a numai trei jucători devin insuficiente. Dar pentru antrenorii noștri problema nu este greu de rezolvat, mai ales că atît Manea, cît și Cocora sau Bartolomeu au posibilități evidente de a participa mai des la acțiunile ofensive, atrăgînd în mod implicit, după ei, pe adversarii care-i marchează direct în propria lor zonă de apărare, și reducîndu-se acestora astfel posibilitățile de contraatac.

Reușita națională noastre de juniori, sub noua ei conducere tehnică, va trebui încurajată pe viitor, fiind necesar ca federația de specialitate să-i asigure un program competițional corespunzător, mai ales că din rîndurile ei vor fi recrutați cei mai talentați și dotați poloiști pentru reprezentativa de seniori a țării. Cunoscînd și apreciind posibilitățile acestei tinere formații, de certă perspectivă, sugerăm eventuala ei înscriere la C.E., unde — din cele 12 echipe participante — peste jumătate (Suedia, Olanda, Belgia, Grecia, Cehoslovacia, Franța, Turcia) au o valoare mult mai slabă decît cea a națională române.

A. VASILIU

Canotoarele cehoslovace se pregătesc cu deosebită atenție în vederea campionatelor europene, care se vor desfășura pe lacul Bagsvaerd, lîngă Copenhaga, între 13—15 august. În fotografie : echipajul de 4+1 vîsle gata de start. Din echipaj fac parte : Anna Măresova, Miluse Surdlikova, Zdena Rdelova, Hana Hrkalova și Jaroslava Kotrckova.

Iugoslavul Rogosici a cîștigat maratonul nautic

ROMA 13 (Agerpres). — Tradiționalul maraton nautic Capri-Neapole, desfășurat anul acesta cu participarea celor mai buni înotători de fond din lume, s-a încheiat cu victoria mai puțin așteptată a iugoslavului Veliko Rogosici, cronometrat pe distanța de 33 km cu timpul de 7 h 43:51'9 Pe locul doi a sosit mexicanul Guillermo Echevarria — 7 h 50:33'3 urmat de unul dintre favoriții cursei, argentinianul Horacio Iglesias — 7 h 53:51'2. Dintre concurenții italieni cel mai bun rezultat l-a obținut o înotătoare : Lucia Mezzardi, clasată pe locul 13 cu 10 h 02:56'5. Au luat parte 32 de sportivi din 14 țări.

Redacția și administrația : București, str. Vasile Conta nr. 16 ; telefoane centrală 11.10.05, secția corespondenți 11.51.09, interurban 72 și 286 ; telex : sportrom buc. 180, Tiparul „I. P. Informația", București 40368

CAMPIONATELE MONDIALE DE SCRIMĂ

FLORETISTELE ROMÂNIEI (întrecute de cele ale Franței) NU MAI POT ASPIRA DECÎT LA LOCUL 5...

VIENA, 14 (prin telefon). — Directorul tehnic al campionatelor mondiale de scrimă a făcut o surpriză floretistelor care au început miercuri dimineață întrecerea lor pe echipe. S-a anunțat că în stabilirea seriilor s-a strecurat o eroare care afecta echipa României plasată, inițial, pe locul VIII și care, de fapt, trebuia să ocupe locul IV în operația de constituire a seriilor.

În urma acestei corecturi, s-au alcătuit următoarele trei (în loc de patru) grupe:

A: Ungaria, Italia, R.F. a Germaniei, Australia; B: Franța, Polonia, Anglia; C: U.R.S.S. *România*, Austria și Statele Unite.

Echipa Irlandei care, inițial, făcea parte din aceeași grupă cu U.R.S.S. și România s-a retras din competiție.

Formația țării noastre a beneficiat de aportul valoroasei Olga Szabo care a revenit, marți după amiază, la Viena reluîndu-și imediat pregătirea în vederea acestei întreceri.

În primul meci, echipa României a primit replica „4"-lui austriac și, conform prevederilor, a obținut o victorie ușoară cu 11—5. Ileana Drîmbă a realizat trei victorii: 4—2 cu Rădlinger, 4—0 cu Hradez și 4—2 cu Repa-Peck. Ecaterina Stahl a contribuit tot cu trei victorii: 4—1 cu Gosch, 4—3 cu Rădlinger și 4—2 cu Repa-Peck. Cu un număr egal a majorat scorul în favoarea echipei noastre și Maria Vicol: 4—0 cu Gosch și 4—3 cu Rădlinger și Repa-Peck. În fine, aportul Anei Pascu a fost de două victorii realizate cu același scor de 4—2 la Gosch și la Hradec.

În paralel, echipa Uniunii Sovietice a dispus de formația Statelor Unite cu 14—2.

Turul următor le-a pus pe floretistele noastre în fața echipei Statelor Unite pe care au întrecut-o cu scorul de 10—6. Deosebit de eficace s-a dovedit în acest meci Ecaterina Stahl, care a cîștigat toate asalturile susținute: 4—2 cu Devan, 4—2 cu Grampone și cu Adamovich, 4—3 cu White. Un aport substanțial a adus și Olga Szabo: 4—3 cu White, 4—2 cu Grampone și 4—1 cu Adamovich. Ileana Drîmbă a obținut două victorii (cu 4—2 la Devan și 4—1 la Grampone), iar Maria Vicol a întrecut-o numai pe Devan (4—2).

ECATERINA IENCIC-STAHL

În celălalt meci din cadrul grupei C, echipa Uniunii Sovietice a întrecut cu 11—5 formația Austriei.

Iată și rezultatele înregistrate în celelalte grupe: *Grupa A:* Ungaria — Australia 14—2, Italia — R.F. a Germaniei 9—7, Italia — Australia 13—3 și Ungaria — R.F. a Germaniei 11—5.

Grupa B: Polonia — Anglia 12—4, Franța — Anglia 10—6.

În grupele A și C, s-au disputat în continuare meciurile dintre echipele învingătoare, pe de o parte, și cele dintre echipele învinse, pe de altă parte. Primele două echipe din fiecare grupă urmează să continue lupta pentru locurile I—VIII în clasamentul final, lor alăturîndu-li-se două echipe în urma unor meciuri de baraj.

În ultimul meci din grupă, cel cu U.R.S.S., echipa României a pierdut cu 9-3. Se părea că floretistele noastre se menajează pentru turul următoare și în special pentru meciul cu Franța, programat în continuare în cadrul „sferturilor". Dar, decepție: fetele noastre au încheiat la egalitate acest meci (8-8), fiind întrecute de adversarele lor la o diferență de trei tușe: 46-49! **Singurele trăgătoare din echipa țării noastre, care au evoluat bine au fost Ecaterina Iencic-Stahl** (4-1 la Piccard și 4-3 la Demaille și Gapais) și **Ana Ene-Pascu** (4-2 la Demaille și Gapais și 4-3 la Ceretti). În schimb, celelalte două componente ale echipei României n-au reușit să-și apropie decît o victorie: Ileana Drîmbă a întrecut-o pe Piccard, cu 4-0, în timp ce Maria Vicol a dispus de Demaille cu 4-3. **Cu această înfrîngere neașteptată echipa feminină de floretă a României urmează să-și dispute locurile 5-6, în compania echipei Italiei.** Meciul este programat joi dimineață, începînd de la ora 9 (ora Vienei).

Alte rezultate: **Ungaria—Italia 8-7, Italia—Franța 8-8** (au cîștigat polonezele cu o tușă diferență: 45-46!), **Polonia—Italia 8-7.** Interesant de semnalat că meciul Polonia—Franța se va reedita, dar în... semifinalele competiției. În cealaltă semifinală, U.R.S.S.—Ungaria.

MARILENA PEGULESCU ÎNVINGĂTOARE LA GDYNIA

Echipa de gimnastică modernă a clubului Politehnica București a întreprins un turneu în R. P. Polonă, evoluînd în orașul Gdynia, în compania formației locale Start. La individual compus, un frumos succes a repurtat sportiva bucureșteancă **Marilena Pegulescu,** clasată pe locul I cu 28,85 p. Pe locul secund — Maria Zajaczkowska, din selecționata locală, cu 28,70 p, iar pe locul 3 Alicja Szyndler cu 28,25 p. În întrecerea pe echipe, victoria a revenit gimnastelor de la Start Gdynia, cu 112,60 p, sportivele bucureștence realizînd 111,50 p.

În foto: Marilena Pegulescu învingătoare la individual compus.

IUDIT DIBAR A DEBUTAT CU O VICTORIE

BUDAPESTA 14 (Agerpres). — Tenismana română Iudit Dibar a debutat cu o victorie în cadrul campionatelor internaționale ale Ungariei, care se desfășoară la Budapesta. Ea a eliminat-o în primul tur al probei de simplu femei pe jucătoarea maghiară Dudai cu 6—2, 3—6, 6—1. Alte rezultate: Neumanova (Cehoslovacia) — Kisgyorgy (Ungaria) 6—0, 6—2; Fodor (Ungaria) — Koslowska (Polonia) 7—5, 6—2; Holubova (Cehoslovacia) — Szentirmay (Ungaria) 6—0, 6—1.

În turul doi al probei de simplu bărbați, jucătorul român Viorel Marcu l-a întîlnit pe maghiarul S. Baranyi în fața căruia a pierdut cu 3—6, 1—6. Campionul maghiar Istvan Gulyas l-a întrecut cu 6—4, 6—2 pe compatriotul său Laszlo, polonezul Nowicki a dispus cu 6—8, 6—3, 6—4 de Szocsik (Ungaria), iar australianul Phillips Moore l-a întrecut cu 6—3, 6—1 pe Balazs (Ungaria).

Concursul internațional de pentatlon modern

SPORTIVII POLONEZI ÎȘI CONSOLIDEAZĂ POZIȚIILE FRUNTAȘE

VARȘOVIA, 14 (prin telefon). A treia probă a concursului internațional de pentatlon modern ce se desfășoară în capitala Poloniei, tirul, a consolidat și mai mult pozițiile fruntașe ale sportivilor țării gazdă. Trei componenți ai echipei poloneze s-au clasat pe primele locuri în această probă, ceea ce a făcut ca și pe echipe victoria să revină sportivilor polonezi. Învingătorul, Konwinski a realizat 194 p pentru care a primit 1 000 puncte. Pe locul al doilea Koslacz 192 — 956 p, iar al treilea s-a clasat Wach 191 — 934 p. Primul dintre sportivii români a fost Albert Covaci cu 188 — 868 p. Marian Cosmescu s-a clasat pe locul 10, 187 — 846 p, iar Spîrlea pe locul 18 — 179 — 670 p. După trei probe, la individual conduce Katner (Polonia) cu 3 049 p, urmat de compatriotul său Koslacz cu 2 901 p și Bratanov (Bulgaria) 2 850 p. Sportivii români ocupă următoarele locuri: 6. Cosmescu 2 754 p, 12. Spîrlea 2 578 p, 14. Covaci 2 482 p, 22. Naghi 2 094 p; **pe echipe** (după trei probe) Polonia 1 — 8 548 p, Bulgaria 8 318 p, Cehoslovacia 7 969 p, România — 7 814 p. Următoarea probă, natația.

TELEX • TELEX

Federația franceză de ciclism a definitivat echipa care va participa la Turul Poloniei, programat între 17 și 25 iulie. Din formația Franței fac parte Regis Ovion, Claude Magni, Alain Bernard, Claude Duterme, Jean Louis Danguillaume și Ladislas Zakreita.

■

Numeroși spectatori au urmărit la Auckland meciul internațional amical de rugby în XIII dintre echipa Noii Zeelande și reprezentativa Australiei, campioană mondială. Jucînd excelent, gazdele au obținut o surprinzătoare victorie cu severul scor de 24—3.

■

Cursa automobilistică Cesena — Sestriere, contînd pentru campionatul european de viteză în coastă, a revenit sportivului austriac Johannes Orthner. Învingătorul, care a concurat pe o mașină „Fiat Abarth", a parcurs 10,400 km în 4:59,7, cu o medie orară de 124,925 km. În urma acestei victorii, Johannes Orthner și-a consolidat poziția de lider în clasamentul campionatului european.

■

Selecționatele U.R.S.S., Italiei, Spaniei și Iugoslaviei s-au calificat în semifinalele campionatului european de baschet rezervat echipelor masculine de tineret. În ultimele meciuri desfășurate la Gorizia, în cadrul celor două grupe preliminare, s-au înregistrat următoarele rezultate: **grupa A:** Spania — Grecia 59—37 (30—21); U.R.S.S. — Austria 85—36 (47—19); Turcia — Suedia 63—45 (38—20); **grupa B:** Iugoslavia — Israel 78—47 (33—25); R. F. a Germaniei — Elveția 86—37 (41—27); Italia — Franța 63—54 (26—29).

■

Selecționata engleză de rugby, care se află în turneu în Noua Zeelandă, a jucat la Wellington, în compania echipei „Wairarapa". Rugbyștii oaspeți au obținut victoria cu scorul de 27—6 (6—3).

■

În prezent se poartă discuții între federațiile de box din Polonia și S.U.A. pentru organizarea unei dublu întîlniri. Echipa S.U.A. ar urma să susțească la începutul lunii august la Varșovia. Se preconizează că ambele meciuri Polonia — S.U.A. să aibă loc la 5 august la Varșovia și respectiv 7 august la Katowice.

TURNEUL DE ȘAH DE LA BRAȘOV

BRAȘOV, 14 (prin telefon). Se părea că seria de victorii a jucătoarei sovietice Ranniku va fi întreruptă în runda a 7-a, care s-a jucat aseară. Partida ei cu Margareta Teodorescu s-a întrerupt într-o poziție avantajoasă pentru jucătoarea noastră. Alte partide: Makai — Gogilea ½—½, Szoda — Veröczi ½—½ Bogdan — Nicolau ½—½. În clasament continuă să conducă Ranniku cu 6 p (1), urmată de Veröczi 5½, Nicolau 4½, Juncu 4(1), Makai 4, Teodorescu 3½(1). Joi este zi liberă. Concursul continuă miine cu runda a 8-a.

sportul în lume

DIALOG ÎN JURUL A 650 KG

IATA PERFORMANȚA LA CARE VISEAZĂ CEI MAI PUTERNICI HALTEROFILI DIN LUME

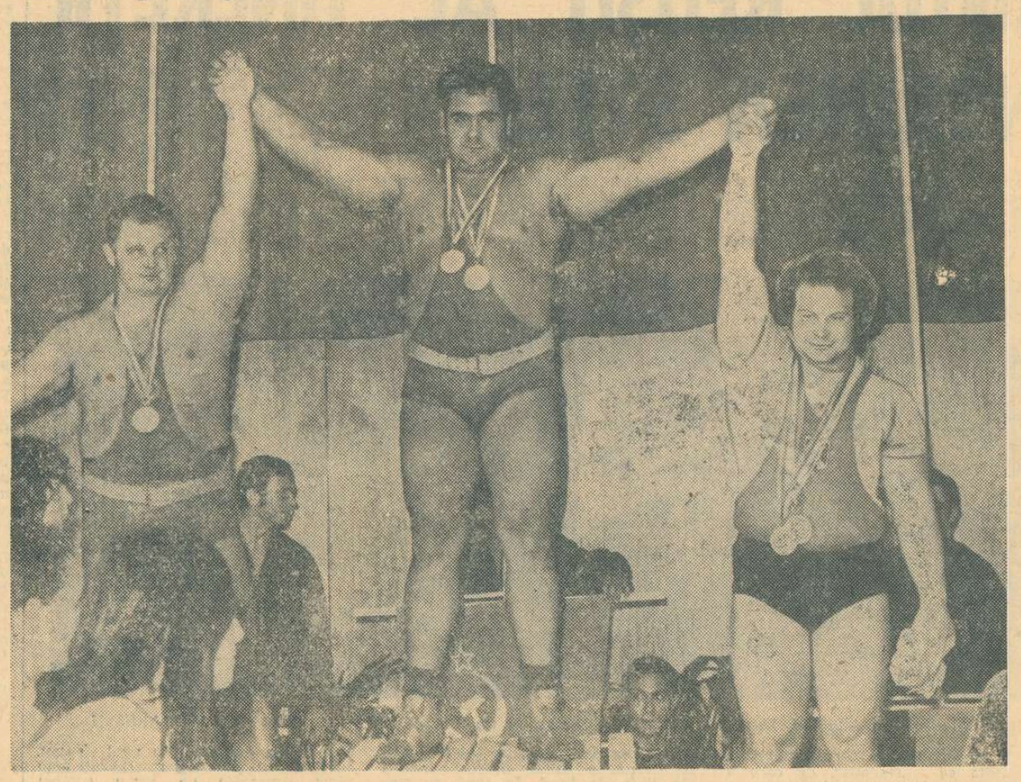

La Sofia, ordinea a fost: 1. Alekseev, 2. Mang (dreapta), 3. Bătișcev (stinga). Ce va fi peste un an, la München?

Întrecerea celor mai grei sportivi din lume și evoluția performanțelor acestora continuă să fie urmărită cu mare atenție. Cine va fi cel mai puternic om al Olimpiadei de la München, la ce greutăți-record vor ajunge acești supercampioni? Iată două întrebări care stîrnesc un deosebit interes.

Vasili Alekseev, uriașul din Șatki, a reușit luna trecută, la Sofia, 630 kg, performanță care este departe de a exprima posibilitățile lui maxime. Principalul său adversar rămîne vest-germanul Rudolf Mang, care tot la europene a trecut prima oară peste 600 kg.

Cu cît se va cîștiga medalia de aur la J.O.? Specialiștii așteaptă un rezultat în jurul a 650 kg. *„O performanță posibilă pentru mine* — declară Alekseev. *Cu o singură condiție: va trebui să mai slăbesc puțin și să ajung de la 144 kg (cît am în prezent) la 135 kg. În felul acesta voi cîștiga în viteză și detentă, iar forța mea nu va avea nimic de pierdut".*

Interesantă, în acest sens, este și părerea lui Mang. *„Un accident stupid m-a împiedicat să mă antrenez timp de trei luni în iarna trecută; altfel, ajungeam de mult la 600 kg. Spre deosebire de prietenul meu Vasili, eu va trebui să mai prind cîteva kilograme și să ajung de la 125 la cel puțin 135. Atunci voi putea reuși 230 kg la împins, 180 kg la smuls și 240 kg la aruncat și-l voi pune pe Alekseev în situația de a mă privi de pe treapta a doua a podiumului!..."*

Ascultînd declarația adversarului său făcută la conferința de presă ce a urmat întrecerii din cadrul C.E., campionul și recordmanul lumii a zîmbit și i-a replicat: *„Să nu-ți faci iluzii, la München, tot eu voi fi primul!"*

FOTBALIȘTII BRAZILIENI PRIMESC REPLICA ECHIPELOR CEHOSLOVACIEI, IUGOSLAVIEI ȘI UNGARIEI

Nume noi în 11-le cehoslovac • Zagalo a anunțat echipa probabilă • La Belgrad are loc, azi, un meci-test important • Pele va fi distins cu o decorație iugoslavă • Boșkov și-a schițat echipa pentru jocul de pe „Maracana"

Echipa de fotbal a Braziliei se află angrenată, în prezent, într-un program deosebit de încărcat. După ce echipa lui Pelé a jucat duminică cu reprezentativa Austriei (meci încheiat cu rezultatul de 1—1), astăzi ea va întîlni reprezentativa Cehoslovaciei. Din punctul nostru de vedere, evoluția echipei cehoslovace trebuie urmărită cu mare interes, deoarece viitorii noștri adversari în grupa preliminară a C.E. au azi un bun prilej pentru a-și verifica lotul pe care antrenorii Novak și Kaciani l-au împrospătat cu cîteva elemente tinere ca *Tomanek, Szikora* și *Danko*. În schimb, din lot lipsesc vedetele *Adamec* și *Kuna* (cărora li s-a recomandat o perioadă de odihnă). *Jurkanin* și *Jokl* (accidentați). Iată de altfel lotul care a făcut deplasarea: *Viktor, Flesar* (portari), *Dobias, Hrivniak, Desiatnik, Pivarnik, Taborsky* (fundași), *Pollak, Hrdlicka, Tomanek* (mijlocași), *Szikora, Karko, Jan Capkovici, Stratil, F. Vesely, Danko* (înaintași).

Reprezentativa Braziliei care a deziluzionat duminică în meciul cu Austria nu a fost încă definitivată. Totuși, antrenorul Zagalo a anunțat următorul 11 probabil: *Felix — Ze Maria, Brito, Piazza, Everaldo, — Clodoaldo, Gerson, Paulo Cesar — Zequinha, Rivelino, Tostao.*

★

Selecționerul iugoslav Boșkov a convocat la Belgrad lotul de jucători, în vederea pregătirii partidei cu națională Braziliei, programată la 18 iulie pe „Maracana". Fotbaliștii s-au pregătit la centrul sportiv, iar astăzi ei vor susține o partidă de verificare cu jucătorii desemnați de ziariști și al căror selecționer este Rajko Mitici. Partida este așteptată cu mare interes deoarece în echipa formată după sugestiile ziariștilor, vor evolua și jucătorii *Skoblar* și *Keita*, care-și petrec în aceste zile concediul pe coasta dalmată.

Cu prilejul acestui meci, celebrului Pelé i se va înmîna o decorație iugoslavă.

★

Iată echipa iugoslavă preconizată de Boșkov pentru partida cu reprezentativa Braziliei: *Vukcevici — Pavlovici, Paunovici, Holțer, Stepanovici, Antonievici, Acimovici, Petkovici, Oblak, Filipovici, Geaici.*

Ultimul meci din seria celor patru pe care echipa Braziliei le susține în numai 11 zile, va avea loc la 21 iulie cu reprezentativa Ungariei.

TURUL FRANȚEI A PROGRAMAT O ETAPĂ DIFICILĂ

Etapa a 16-a din Turul Franței a fost împărțită în două semietape. Prima, Luchon-Gourette (145,5 km), unde s-au escaladat virfurile Tourmalet și Aubisque a fost cîștigată de francezul **La Bourlette** (5 : 08,36) urmat de **Merckx** (5 : 10,08), **Van Impe** (5 : 10,10), **Zoetemelk** (5 : 10,11). A doua semietapă (Gourette—Pau 70,5 km) a revenit lui **Van Springel** în 1 h 57,03. În clasamentul general, nici o schimbare. Lider este în continuare **Merckx** urmat de Van Impe la 2 : 17, Zoetemelk la 2 : 26, Thevenet 6 : 37, Mortensen 13 : 07 etc. Înainte de cursă Merckx a manifestat o indispoziție, acuzînd dureri la genunchiul accidentat în urma căzăturii suferite în etapa a 14-a. Se vorbea chiar de un abandon al purtătorului tricoului galben, fapt care însă nu s-a adeverit, ci, dimpotrivă, în cea mai dificilă etapă a turului desfășurată ieri, sportivul belgian s-a dovedit a fi din nou la înălțime.

ACTUALITATEA ȘAHISTĂ

- Petrosian — Korcinoi din nou remiză
- Fischer — Larsen 4—0
- Turneul de la Amsterdam

Cea de-a 5-a partidă a meciului dintre marii maeștri sovietici Tigran Petrosian și Viktor Korcinoi, care-și disputa la Moscova una din semifinalele campionatului mondial de șah, s-a încheiat remiză la mutarea a 16-a. În prezent scorul este egal: 2½—2½ puncte.

★

Marele maestru american Robert Fischer a cîștigat și cea de-a 4-a partidă a meciului pe care-l disputa la Denver (Colorado) cu danezul Bent Larsen. Scorul întîlnirii este de 4—0 puncte în favoarea lui Fischer.

★

A început turneul internațional masculin de șah de la Amsterdam. În grupa marilor maeștri, Smislov (cu piesele negre) l-a învins pe Gligorici. Adorjan a cîștigat la Bobotov, Langeweg la Portisch, Uhlmann la Timman și Donner la Scholl. Partidele Evans — Ivkov și Ree — Keres s-au încheiat remiză. În grupa maeștrilor, Malik l-a învins pe Kurajita și Smejkal pe Kort, Hecht a remizat cu Minici. Reprezentantul României la acest turneu, maestrul Theodor Ghițescu, a întrerupt partida cu olandezul Bert Enklaar.

CONCURSUL DE ÎNOT DE LA BERLIN

BERLIN, 14 (prin telex de la redacția ziarului „Deutsches Sportecho") Au început întrecerile tradiționalului concurs internațional de înot organizat de Comitetul olimpic din R.D. Germană, la care participă și un grup de înotători români. Iată cîteva rezultate tehnice: 100 m liber (b): 1. Matthes (R.D.G.) 53,0 (rec.)... 5. Slavic 55,5 (în serie Adam 56,9 r.p., Nicodim 58,8); 400 m liber (b) 1. Hartung (R.D.G.) 4:16,4... Slavic 4:44,0; 100 m delfin (f): 1. Gyarmaty (Ungaria) 65,0, ... 5. Șterner 70,3 (serii Cerbeanu 73,0); 200 m bras (b) 1. Katzur (R.D.G.) 2:30,4 (serii Ressler 2:42,0); 100 m spate (b): 1. Matthes 57,8,... 8. G. Lupu 65,1; 200 m mixt (b) 1. Sperling (R.D.G.) 2:13,1; 200 m delfin (b): 1. Hartung 2:09,0.

CALEIDOSCOP

NONA A FOST ALEASĂ DEPUTAT

Excelenta șahistă sovietică, campioana mondială **Nona Gaprindașvili** a fost aleasă deputat în Sovietul Suprem al Republicii Sovietice Socialiste Gruzine. Îndeplinindu-și cu conștiinciozitate obligațiile obștești și profesionale, talentata Nona se ocupă în mod asiduu și de sportul care i-a adus suprema satisfacție și în care a debutat în competiții la vîrsta de 12 ani. Studentă în ultimul an al Facultății de limbi străine din Tbilisi, campioana mondială este căsătorită și mamă a unui băiețel.

PIRATUL... BICICLETEI

În timp ce se desfășura o întrecere ciclistă de amatori în apropierea orașului italian Spezia, tînărul alergător **Maurizio Giampietri** a fost atacat de un bărbat, înarmat cu un revolver, care l-a silit să se oprească și i-a luat bicicleta. Imediat „piratul" a încălecat pe bicicleta și a început să pedaleze cu putere.

„Evadarea" lui nu avea să fie, însă, de lungă durată. Mai mulți membri ai echipei lui Giampietri, sosiți la fața locului cîteva clipe mai tîrziu, au pornit în urmărirea hoțului cu bicicletei. Ei l-au ajuns din urmă la un stop în centrul orașului, au pus mîna pe el și l-au predat poliției. Acolo s-a aflat că „piratul" se numește **Vincenzo Siciliano,** că arma lui nu era decît o jucărie și că a procedat astfel întrucît... dorea să facă o plimbare cu bicicleta. Siciliano a fost condus la închisoarea din Spezia unde în locul unui tricou de lider a primit unul... vărgat.

ASCENSIUNE VERTIGINOASĂ

Se mai întîmplă și minuni în atletism. Americanul **Russ Francisc,** elev de liceu în vîrstă de 18 ani (1,98 m înălțime și 102 kg greutate), a luat pentru prima oară în mînă o suliță la 29 martie. Participînd apoi la opt concursuri consecutive, desfășurate pînă la sfîrșitul lunii aprilie, el a realizat performanțe în continuă creștere, ajungînd de la 56,40 m la... 79,14 metri! În perspectivă: un nou recordman mondial sau campion olimpic!

STIRLING MOSS CONTRAVENIENT

Fostul campion de automobilism al Marii Britanii, participant la numeroase întreceri pentru titlul mondial, **Stirling Moss,** nu mai are dreptul să conducă mașina timp de șase luni. Un tribunal din Oxford i-a suspendat permisul de conducere pentru trei contravenții la legea circulației, petrecute în decurs de trei ani. Ultima oară, Moss a trecut peste linia continuă de pe șosea, depășind un polițist care nu se afla în serviciu. Aceasta l-a costat 75 de lire.

CICLO—TURISM DE... LUNG METRAJ

Într-o vreme în care turismul automobilistic ocupă un loc important în preocupările celor ce doresc să cunoască cît mai multe locuri și frumusețí ale naturii, iubitorii ciclismului nu se lasă nici ei mai prejos. Nu de mult, la Bruxelles a fost dat startul într-o cursă cicloturistică pînă la Beirut, la care participă 49 de bărbați și o femeie. Traseul, în lungime de 4 165 km include 1 245 km de șosele de munte, 113 km de urcuș pe piscuri și 60 km de drum foarte prost. Participanții au vîrsta între 18 și 52 de ani, fiind selecționați de Federația belgiană de ciclism dintre veteranii și novicii secției de ciclo-turism. Itinerarul prevede străbaterea următoarelor țări: Belgia, Luxemburg, Franța, R. F. a Germaniei, Austria, Iugoslavia, Bulgaria, Turcia, Siria și Liban.

SE CAUTĂ FOTBALISTE SUEDEZE

Un semnal de alarmă a agitat presa sportivă suedeză. Emisarii italieni se interesează îndeaproape de lumea fotbalului scandinav. De data aceasta nu este vorba de a se angaja jucători, ci jucătoare.

În adevăr, la „Hotel des Anglais" din Stockholm a poposit un oarecare

Călare pe bicicletă, rutierul polonez Ryszard Szurkowski s-a dovedit de neîntrecut în „Cursa Păcii". Dar cu băiețelul său călare pe ceafă, nu vi se pare a fi și un tătic tare bun care face totul pentru a-și distra urmașul?

Franco Rossi din Roma, în căutare de vedete pentru fotbalul feminin. Pentru nevoile unor cluburi (pe care a refuzat să le numească) Rossi dorea să procure doi portari, patru înaintași centrali și trei extreme. Candidatele trebuiau să fie neapărat înalte și, mai ales, blonde. În afara acestei delicate sarcini, emisarul italian dorea să perfecteze și o dublă întîlnire cu reprezentativa feminină a Suediei. Misiunea sa a dat, însă, greș, deoarece fotbalistele suedeze au refuzat să părăsească statutul lor amator.

CĂRȚI DE VIZITĂ

WILHELM BUNGERT

În lunga sa carieră, a fost de 42 de ori selecționat în echipa R.F.G. (68 meciuri susținute — 43 victorii, 23 înfrîngeri, 2 meciuri întrerupte). 32 de ani; căsătorit; are o fetiță de 4 ani. Soția sa, Birgit Bungert, îl însoțește la București, nelipsită spectatoare. Actualul comerciant de articole sportive din Hochdahl (lîngă Düsseldorf) a cunoscut numeroase satisfacții pe terenurile de tenis. După ce a fost de două ori semifinalist în proba de simplu a turneului de la Wimbledon (1963 și 1964), devine finalist în 1967, fiind învins de Newcombe. După anul 1968 apariițiile sale sînt mai rare. Joacă mai mult pentru reprezentativa din Cupa Davis a țării sale. În acest an a cîștigat toate cele patru partide susținute în compania echipierilor austrieci și maghiari.

JÜRGEN FASSBENDER ȘI HANS-JÜRGEN POHMANN

În clasamentul vest-german, Jürgen Fassbender ocupă locul 5. 23 de ani. De 7 ori selecționat în echipa R.F.G.: o victorie la simplu, 3 victorii și 3 înfrîngeri în meciurile de dublu (împreună cu H. J. Pohmann). Hans Jürgen Pohmann este fiul unor cunoscuți tenismani. Tatăl său, fost jucător de performanță este acum antrenor, iar mama sa a fost de multe ori campioana țării. La 24 de ani Pohmann este triplu campion național în probele de simplu, dublu bărbați și dublu mixt, deși ocupă doar locul 6 în clasamentul pe 1970.

Cei doi formează un cuplu omogen, fiind jucători talentați, cu perspectivă. Anul acesta, ei au cîștigat cele două meciuri susținute cu Austria (Hoskowetz, Blanke 6—2, 6—4, 6—3) și respectiv Ungaria (Baranyi, Szöke 5—7, 6—3, 6—2, 3—6, 6—4).

CRISTIAN KUHNKE

Doctor în științe juridice, Christian Kuhnke este doar cu cîteva zile mai în vîrstă decît Wilhelm Bungert. A debutat la Hanovra, în 1960. În 1963 și 1964 se califică în sferturile de finală ale turneului de la Wimbledon. Între anii 1966 și 1969 activează mai puțin din cauza studiilor universitare. Totuși, în 1970 are o revenire remarcabilă și devine racheta nr. 1 a formației vest-germane, care avea să devină finalistă a Cupei Davis. Cel mai bun rezultat în întrecerile pentru „Salatiera": victorii asupra lui Santana și Orantes, în finala inter-zone de anul trecut. În meciul cu S.U.A., la Cleveland, a făcut o partidă memorabilă cu Ashe, pierzînd în 5 seturi: 8—6, 12—10, 7—9, 11—13, 4—6. Palmares general în echipa R.F.G.: 33 victorii — 11 înfrîngeri.

MECIUL ROMÂNIA—R.F. a GERMANIEI

(Urmare din pag. 1)

au făcut cunoștință cu cimentul vrăjmaș de la Cleveland.

Marți dimineața, asistînd la antrenamentul celor doi corifei ai echipei vest-germane, purtat cu seriozitate și aplicație desăvîrșită, ne-am putut da seama că atît Kuhnke — cel mai în formă echipier oaspe — cît și Bungert, pot fi adversari redutabili, chiar pentru excelenții noștri tenismeni. În special Kuhnke, repetăm, care posedă și atuul de a fi un jucător cu stînga, iar „stîngacii" fac de obicei greutăți jucătorului de dincolo de fileu, oricît de bun.

Echipa vest-germană mai beneficiază și de aportul unui supliment de forțe adus de un dublu inedit, alcătuit din tinerii **Fassbender** și **Pohmann,** care par a se specializa exclusiv pentru această probă. Oaspeții aspiră, deci, la idealul unei formații pentru Cupa Davis — un „cuartet" de jucători. Cei care susțin meciurile de simplu au astfel o zi de pauză, foarte prețioasă. Dar, prin aceasta, echipa își ia riscul de a nu prezenta pe cei mai buni jucători într-o manșă care poate fi decisivă. Veșnica dilemă a unui căpitan de echipă... Deși — de această dată — misiunea încredințată lui **Walter Hofer** (noul conducător tehnic al reprezentativei R.F.G., care ia locul lui Ingo Buding) pare ușurată de un eveniment fortuit. La antrenamentul de ieri, Pohmann a fost absent, anunțînd că suferă de o criză de lumbago. Motiv pentru care este posibil ca dublul oaspe să fie susținut tot de Kuhnke și Bungert.

Pînă la ședința tragerii la sorți, care are loc azi în saloanele hotelului Athenée Palace, să mai amintim și identitatea care există în performanța anterioară obținută de fiecare dintre cele două echipe. **România s-a calificat pentru finala grupei B învingînd Iugoslavia cu 4-1, la București. Iar tenismenii din R.F.G., tot pe teren propriu, au dispus cu 4-1 de formația Ungariei.** Încă un semnal de atenție pentru tenismenii români, care abordează — începînd de vineri — poarta ce trebuie deschisă spre intîlnirile inter-zone ale „Salatierei de argint".

Redacția și administrația: București, str. Vasile Conta nr. 16; telefoane: centrală 11.10.05, secția corespondenți 11.51.09, interurban 72 și 285; telex: sportrom buc. 180, Tiparul „I. P. Informația", București 40368

PROLETARI DIN TOATE ȚĂRILE, UNIȚI-VĂ!

Sportul

ZIAR AL CONSILIULUI NAȚIONAL PENTRU EDUCAȚIE FIZICĂ ȘI SPORT

ANUL XXVI — Nr. 6755 — 4 PAGINI 30 BANI — Joi 15 iulie 1971

MÎINE, LA BOTOȘANI, PITEȘTI ȘI CRAIOVA START ÎN „CUPA INTERNAȚIONALĂ" A F.R. VOLEI

Mîine, pe terenurile de sport din Botoșani, Pitești și Craiova se dă startul într-o nouă competiție voleibalistică, *„Cupa internațională a F.R. Volei"*, la care sînt angrenate 9 formații masculine de divizia A și trei invitate de peste hotare. Cele 12 echipe sînt împărțite în trei grupe: I: Viitorul Bacău, Rapid București, Politehnica Galați, Ruda Hvezda Praga (Botoșani), II: I.E.F.S., Politehnica Timișoara, Tractorul Brașov, Dinamo Tirana (Pitești), III: Steaua, Universitatea Cluj, Universitatea Craiova, Botev Vrața (Craiova). La această primă ediție a competiției care are menirea să mențină echipele primei divizii în pregătire și pe lunga perioadă de vacanță, nu vor fi prezenți în sextetele respective voleibaliștii lotului național, angajați în turneul internațional din Polonia.

Cu toate acestea, competiția se anunță interesantă întrucît, prin absența „internaționalilor", se creează un echilibru pregnant între participante. De asemenea, disputele vor fi cu siguranță pasionante, dat fiind faptul că primele clasate obțin dreptul de participare la turneul final al Cupei, organizat în septembrie.

Partidele din cele trei grupe sînt programate azi, începînd de la orele 16 (Craiova și Pitești), 18 (Botoșani). Echipele au sosit de ieri în localitățile care găzduiesc competiția. Arbitrajele vor fi asigurate de următoarele brigăzi: D. Rădulescu, Gh. Fortuna (Botoșani), I. Covaci, V. Chioreanu, M. Bucur (Pitești), I. Amărășteanu, A. Dinicu, V. Tilcă, C. Bucur (Craiova).

De mîine vom putea vedea din nou faze spectaculoase asemănătoare celei din imagine.

VOLEIBALIȘTII SENIORI PLEACĂ AZI ÎN POLONIA... ...IAR JUNIOARELE ÎN CEHOSLOVACIA

Astăzi părăsește Capitala lotul național masculin de volei, care urmează să participe la un puternic turneu internațional la Varșovia (16-22 iulie), alături de cîteva echipe din elita continentală: R.D.G., U.R.S.S., Cehoslovacia, Polonia. Vor face deplasarea următorii jucători: **Schreiber, Bartha, Oros, Codoi, Ion Cristian, Enescu, Duduciuc, Bălaș, Păduraru, Pop.** Lipsesc Udișteanu (accidentat), Stamate, Dumănoiu (reținuți de examene) și Moculescu. Lotul este însoțit de antrenorii: N. Sotir, A. Drăgan și P. Brașoveanu și de arbitrul internațional I. Niculescu.

Tot azi, echipa de junioare pleacă în Cehoslovacia pentru a participa la „Cupa Prieteniei", programată la Bilina (17—25 iulie). Echipa este însoțită de antrenorii L. Sorbală și I. Cristian.

Un moment de pauză pentru dr. Christian Kuhnke și Wilhelm Bungert, între două „reprize" de antrenament la arena Progresul.

Foto: Theo MACARSCHI

MECIUL ROMÂNIA — R. F. a GERMANIEI POATE FI O ÎNTÎLNIRE ÎNTRE EGALI?

De vineri, la Progresul, vor sta față în față finaliștii ultimelor două ediții ale Cupei Davis

Bungert și **Kuhnke**! Două nume sonore ale sportului alb, însumînd tot ceea ce a avut mai bun tenisul vest-german de două decenii încoace, vin să se înscrie amenințător pe afișul întîlnirii pe care reprezentativa română trebuie s-o susțină la finele acestei săptămîni. Wilhelm Bungert, finalist la Wimbledon în 1967, Christian Kuhnke, jucătorul cu cel mai înalt procentaj de meciuri cîștigate pentru echipa sa, în competiția „Salatierei" (75 la sută).

Cărțile de vizită ale oaspeților arenei Progresul sînt într-adevăr impresionante. **Dar vor fi ele de ajuns pentru a pune în cumpănă rezultatul unui meci în care adversarii se numesc Ilie Năstase și Ion Țiriac?** Cei care anul trecut cîștigau titlul de dublu la Roland Garros, învingători într-o impresionantă serie de turnee internaționale, se prezintă la linia de serviciu cu un potențial evident superior. Incontestabil, prima șansă aparține reprezentanților noștri.

Dar, privind numai prin prisma jocurilor pentru Cupa Davis, este, totuși, o înfruntare între două echipe care au la activ o performanță identică: **calificarea în Challenge-round.** Tenismenii României, finaliștii ediției '69, se întrec acum cu echipa R. F. a Germaniei, aceeași care a urcat anul trecut pînă în finala supremei competiții a tenisului. Toți cei ce vor fi văzuți acum pe zgura bucureșteană

Radu VOIA

(Continuare în pag. a 4-a)

ADEZIUNE TOTALĂ PENTRU ÎNFĂPTUIREA STRĂLUCITULUI PROGRAM PROPUS DE TOVARĂȘUL NICOLAE CEAUȘESCU

TELEGRAMĂ ADRESATĂ C.C. AL P.C.R., TOVARĂȘULUI NICOLAE CEAUȘESCU

Propunerile de măsuri prezentate de dumneavoastră, mult stimate tovarășe Nicolae Ceaușescu, vizînd îmbunătățirea activității politico-ideologice și de educație marxist-leninistă a tuturor oamenilor muncii, reprezintă un vast program de acțiune avînd ca scop îmbunătățirea activității educative a maselor în vederea ridicării la o treaptă superioară a conștiinței socialiste a tuturor cetățenilor patriei noastre dragi.

Ne angajăm, iubite tovarășe Nicolae Ceaușescu, să lucrăm în spiritul acestor idei înălțătoare în domeniul activității de educație fizică și sport a capitalei țării noastre pentru a putea contribui la educarea unor generații de cetățeni profund legați de realitățile de azi, gata să lupte cu tot entuziasmul de care sînt capabili pentru idealurile societății noastre socialiste.

Vom lua toate măsurile pentru ca avîntul creat în toată viața spirituală a patriei noastre prin aplicarea măsurilor propuse de dumneavoastră să devină o puternică pîrghie pentru dezvoltarea intensă a activității de educație fizică și sport a capitalei noastre, atît în domeniul unor performanțe de valoare internațională, cît și în ce privește răspîndirea educației fizice și sportului în masele largi de cetățeni și îndeosebi tineri.

De asemenea, vom lua toate măsurile necesare pentru ca pe toate terenurile și locurile unde se desfășoară activități sportive, acestea să aibă loc în condiții de întrecere tinerească, nobilă, plină de avînt patriotic. Aceasta pentru a contribui și în acest fel la creșterea unor generații active și încrezătoare în destinele poporului nostru, educată în spiritul ideologiei marxist-leniniste, sub conducerea marelui nostru partid.

Vrem să contribuim pe această cale la educarea tineretului în spirit partinic, militant, în spiritul unui patriotism fierbinte, la dezvoltarea societății socialiste în patria noastră dragă.

BIROUL CONSILIULUI PENTRU EDUCAȚIE FIZICĂ ȘI SPORT AL MUNICIPIULUI BUCUREȘTI

SÎNTEM RECUNOSCĂTORI PARTIDULUI

Citind Expunerea tovarășului Nicolae Ceaușescu la consfătuirea de lucru a activului de partid din domeniul ideologiei și al activității politice și cultural-educative, am simțit nevoia să raportez acest document istoric la realitățile existente în comuna noastră. Dacă tineretul din Recaș, români, germani și de alte naționalități — de altfel, ca întreg tineretul țării — se prezintă astăzi sănătos din punct de vedere moral, viguros și bine instruit — acesta este și meritul modest al asociației sportive.

Peste foarte puțin timp, în comuna noastră se vor sărbători 50 de ani de la înființarea Atletic-Clubului. Am avut curiozitatea să răsfoiesc o mulțime de documente atestînd activitatea de pînă acum. Ei bine, mărturisesc deschis: niciodată nu a fost o preocupare atît de susținută, ca în anii noștri, pentru consolidarea asociației sportive.

Solicitați să activeze în cadrul diferitelor discipline sportive, să participe la competiții, răspunzînd chemării de a contribui cu muncă voluntară la amenajarea de terenuri, tinerii noștri au răspuns totdeauna prezent. Remarc acest lucru cu multă mîndrie și, în dubla mea funcție, de cadru didactic și de președinte al asociației sportive, afirm că numai educația comunistă pe care au primit-o tinerii a determinat formarea lor cetățenească. De aceea, mă angajez să perseverez pe acest drum rodnic, în numele și al acestor tineri, să considerăm prețioasele indicații ale secretarului general al partidului drept sarcini personale, de viață și muncă, dovedind prin tot ceea ce facem că sîntem oameni pe care patria noastră socialistă se poate baza.

prof. MARTIN BAUER
președintele Atletic-Clubului din comuna Recaș, județul Timiș

VOM ÎNCEPE CU ÎNARMAREA IDEOLOGICĂ A CELOR CHEMAȚI SĂ EDUCE

Propunerile de măsuri pentru îmbunătățirea activității politico-ideologice, pentru educarea marxist-leninistă a membrilor de partid, a tuturor oamenilor muncii, prezentate de tovarășul Nicolae Ceaușescu, ca și expunerea secretarului general la consfătuirea de lucru a activului de partid din domeniul ideologiei și al activității politice și cultural-educative, au constituit și pentru activiștii sportivi ai clubului Olimpia un prilej de reflecție, de trecere în revistă a muncii lor în acest domeniu. Documentele amintite, de excepțională însemnătate, atestă grija partidului pentru educarea marxist-leninistă a tuturor celor ce muncesc, de la orașe și sate, a tineretului, față de care personal tovarășul Nicolae Ceaușescu manifestă o atenție deosebită. În asemenea condiții, cînd pentru pregătirea multilaterală a omului constructor al socialismului se depun atîtea eforturi materiale și morale, noi toți avem datoria patriotică să dăm mai mult societății noastre.

Noi am dezbătut recent, cu activiștii, antrenorii și sportivii clubului Olimpia, documentele de partid menite să îmbunătățească activitatea politico-ideologică și educativă. Am și concretizat în această privință un plan de măsuri, în care s-a hotărît încadrarea tuturor antrenorilor în forme de învățămînt politico-ideologice. Vom începe, deci, cu înarmarea ideologică și politică a celor chemați să educe tinerii sportivi. Ne vom concentra eforturile pentru eliminarea tendințelor de superficialitate în activitatea antrenorilor și a sportivilor, pentru curmarea exceselor în ținuta vestimentară, pentru educarea unei personalități bine definite și pe deplin angajate în efortul întregului popor.

ION MARDARE
activist al clubului Olimpia București

OBLIGAȚII DE MARE RESPONSABILITATE

Propunerile de măsuri adoptate de Comitetul Executiv al C.C. al P.C.R. au semnificația și importanța unui amplu program de acțiune destinat să dezvolte conștiința socialistă a oamenilor muncii, a întregului tineret. Ulterior, expunerea tovarășului Nicolae Ceaușescu la consfătuirea de lucru a activului de partid din domeniul ideologiei și al activității politice și cultural-educative reprezintă o strălucită sinteză a experienței acumulate de partidul nostru în glorioasa-i istorie de o jumătate de veac. Ea precizează liniile directoare care trebuie urmate pentru a contribui la creșterea unor tineri profund atașați cauzei partidului, demni de glorioasa tradiție a înaintașilor, patrioți înflăcărați, gata oricînd să apere cuceririle revoluționare ale poporului, independența și suveranitatea patriei.

Lucrez de mai bine de 30 de ani în învățămînt. În acest lung interval de timp m-am străduit să modelez conștiința studenților mei, să-i fac să înțeleagă menirea lor, care le sînt obligațiile de mîine, ca dascăli, ca antrenori, ca educatori ai generațiilor în formare. Am căutat întotdeauna să-i ancorez pe studenți de munca practică, de o activitate cît mai bogată în conținut. Pentru a ajunge aici a fost necesar ca în cazul fiecărui student să le formez un puternic resort moral, care să le dea adevărate aripi pentru a se realiza. Fără un asemenea resort moral un tînăr nu se poate forma, nu-și poate făuri o personalitate, el va pierde contactul cu viața, cu realitățile. Fără un resort moral ferm un tînăr nu va putea combate în mod eficient mentalitățile retrograde, misticismul, influența modului de viață burghez, va pierde din mînă busola sigură a învățăturii marxist-leniniste, care este concepția materialist dialectică despre lume și societate. Iată ce valoare prezintă existența unei armături morale pentru orice tînăr. Iar datoria noastră, a cadrelor didactice, este aceea de a milita neobosit și neabătut, de a asigura tuturor tinerilor o conștiință socială, cetățenească, modalitate prin care putem trăi satisfacția de a fi format oameni adevărați, așa cum trebuie să aibă societatea noastră socialistă.

prof. univ. EUGENIU L. BRAN

RAID-ANCHETĂ PRIN CÎTEVA CENTRE
BREVETELE PROASPEȚILOR INOTĂTORI SE INMULȚESC CONTINUU

● La Reșița — inițiere a preșcolarilor ● Concursul județean al centrelor — o inițiativă a județului Timiș ● Tehnicienii trebuie angrenați serios în procesul de inițiere și selecție

Continuînd frumoasa inițiativă DELFIN, lansată anul trecut de Consiliul Național al Organizației Pionierilor — FIECARE ȘCOLAR — UN ÎNOTĂTOR — organizațiile sportive din numeroase regiuni ale țării (mai ales acolo unde condițiile naturale și clima favorizează o asemenea acțiune de masă) au trecut și în acest an la organizarea centrelor de inițiere în perioada vacanței de vară. Cu măsuri propagandistice mai largi și mai variate (afișe și pliante atrăgătoare), cu sprijin concret din partea inspectoratelor școlare județene și municipale și cu o organizare superioară. În multe din aceste centre, primul ciclul s-a și încheiat, numărul brevetelor înmînate micuților înotători, capabili să parcurgă o lungime de bazin în cel puțin

În aceste zile mii de copii participă cu regularitate la cursurile de inițiere. Imagine de la ștrandul Tineretului din Capitală.

Foto: V. BAGEAC

Raid realizat de Adrian VASILIU
cu ajutorul corespondenților **P. ARCAN, I. PLĂVIȚIU** și **P. RADVANI**

(Continuare în pag. a 2-a)

Luînd în considerare datele oferite de Consiliul Național al Organizației Pionierilor și Federația de specialitate, în 1970, aproximativ 60 000 de copii din întreaga țară au învățat să înoate. Cu ce rezultate se va încheia acțiunea din acest sezon? Există posibilități, premise clare, că această cifră ar putea fi depășită. Mai mult ca în alți ani, organizatorii centrelor de inițiere și-au îndreptat atenția spre toate condițiile naturale care favorizează extinderea și dau amploare acțiunii.

Firește, aspectul cantitativ al problemei mai primează încă și salutăm inițiativa reșițenilor de angrenare a preșcolarilor. Exemplul ar putea fi urmat și de alte orașe, activitatea (avînd în vedere vîrsta fragedă a candidaților) urmînd a fi tratată cu cea mai mare atenție. Totodată însă, ar fi de dorit ca organizațiile sportive să dovedească un mai mare interes pentru partea finală a acțiunii, astfel ca selecția pentru secțiile de performanță a celor mai talentați, cu aptitudini deosebite pentru acest sport, să-și desfășoare cursul ei normal. Angrenînd mai puternic pe cei mai buni specialiști din cluburi și asociații, datori să sprijine îndeaproape procesul de inițiere și selecție, se vor putea obține în mod sigur rezultate superioare. În acest sens, inițiativa unui concurs cu caracter județean la încheierea cursurilor, aparținînd timișorenilor, constituie un alt exemplu ce merită a fi generalizat.

CAMPIONATUL NAȚIONAL DE FOTBAL 1970-1971
O EDIȚIE PREOCUPATĂ DE SINE

Operațiunea de estimare a valorilor unui campionat este tentantă și trebuie întocmită după anumite criterii și puncte de referință. Fotbalul rămîne o realitate greu măsurabilă, chiar imposibil de redus pe anumite planuri la un sistem cu proprietăți obiectivante. Tocmai de aceea, judecățile de valoare cer să fie ferite cît mai mult de subiectivism, și susținute, în schimb, prin opinii bazate pe numeroase relații, trimiteri, corespondențe, comparații lămuritoare. Vom încerca să comentăm campionatul recent ***încheiat,*** *respectînd ideea de mai sus, concentrîndu-ne asupra cîtorva din aspectele sale fundamentale: acțiunea pentru ameliorarea pregătirii atletice și consecințele acesteia; discrepanța dintre capacitatea echipelor de a rezolva momentele de apărare și momentele de atac; echilibrul dintre competitori realizat prin diminuarea forțelor celor mai tari etc.*

Stimul pentru pregătirea atletică

Cu un an în urmă, campionatul trăise în umbra tentativei de calificare la C.M., și mai apoi în umbra comportării echipei naționale la turneul final din Mexic. Atunci se afirmase franc și se acceptase de către toți, ideea că el trebuie sacrificat, întrerupt, fărîmițat. Și, într-adevăr, campionatul avea să fie stînjenit în general, iar ultimele 8 etape programate după reîntoarcerea tricolorilor de la Guadalajara au fost foarte greu de suportat. **Spre deosebire de ediția trecută, campionatul 1970-1971 a fost preocupat în principal de sine.** Obligațiile echipei naționale au fost incomparabil mai reduse, jucătorii trăind și pregătindu-se aproape tot timpul în incinta cluburilor. Întreruperile au fost rare și de scurtă durată, iar perioada pregătitoare de astă-iarnă s-a efectuat numai sub conducerea antrenorilor de club, 14 din cele 16 echipe plecînd și în unul sau două turnee peste hotare (de mai scurtă sau de mai lungă durată). **Din acest punct de vedere, echipele au beneficiat de condițiile care permit atingerea unei coeziuni tactice superioare, precum și dozarea mai corectă a curbelor de efort sau de formă sportivă.** Vom vedea mai tîrziu dacă asemenea realități au generat și o calitate superioară.

A fost prima competiție națională post-mexicană și această apropiere în timp a făcut ca ea să se găsească real sau măcar aparent sub influența ideilor și adevărurilor validate cu acel prilej.

Acum patru ani, Federația inaugura o perioadă de pledoarii pentru sporirea capacității de efort a jucătorilor, pentru ameliorarea condiției lor atletice. S-a preconizat la data aceea o orientare durabilă, și afirmațiile (din păcate nesusținute prin date culese sistematic și riguros) specialiștilor repetau în fiecare an de atunci încoace plăcutul refren că s-ar fi obținut acumulări benefice în sensul preconizat. Ceva trebuie să fi fost adevărat, ceva trebuie să fi progresat în acest interval dar maniera de a discuta în special sub semnul aproximativului a aruncat în circulație multe idei fără acoperire. Spre deosebire de primii trei ani ai intervalului, cînd accentul a fost cam moale, în ultimele 12 luni ofensiva pentru accen-

Romulus BALABAN

(Continuare în pag. a 3-a)

Secvența aceasta de luptă aspră la care participă Răducanu, Radu Nunweiller și Dinu (în planul al doilea) semnifică disputa dintre Dinamo și Rapid, atît de crîncenă în finalul campionatului.

Foto: Dragoș NEAGU

În ziarul nostru de mîine
PROGRAMUL TURULUI CAMPIONATULUI DIVIZIEI A DE FOTBAL
ediția 1971/72

TOATĂ ATENȚIA ACTIVITĂȚILOR SPORTIVE ORGANIZATE ÎN VACANȚA DE VARĂ

Puncte de vedere

O primă lună de vacanță de vară. Forurile responsabile se străduiesc să ofere beneficiarilor ei — elevi din școlile de toate gradele — posibilități și mijloace cît mai variate de destindere, de recreare. Într-adevăr, grija partidului și statului nostru pentru generația tînără se manifestă permanent, sub multiple forme, nu numai în timpul școlarizării ci și în perioadele de vacanță.

În vara acestui an, spre exemplu, un număr de aproape 200 000 de elevi își vor petrece vacanța în tabere și colonii organizate la munte sau la mare și vor participa la excursii interjudețene. La acestea se adaugă și taberele locale, care vor cuprinde un număr apreciabil de elevi.

Recent a avut loc o ședință de lucru a comandamentului central, care răspunde de organizarea și coordonarea activităților din vacanța elevilor. A fost o ședință utilă în care problemele s-au discutat cu multă grijă, cu responsabilitate, stabilindu-se o gamă întreagă de măsuri destinate să asigure tuturor copiilor noștri o vacanță cît mai plăcută.

În contextul general al preocupărilor din această sferă, sportul — ca element indispensabil în bugetul de timp al fiecărui tînăr — ocupă desigur un loc important. Mișcarea în aer liber, excursiile, jocurile și practicarea diferitelor sporturi contribuie la dezvoltarea și fortificarea organismului, la menținerea și întărirea sănătății.

Consiliul Național pentru Educație Fizică și Sport și consiliile sale locale, în colaborare cu organizațiile și instituțiile cu atribuții în domeniul educației fizice și sportului, au luat o serie de măsuri pentru ca activitatea sportivă să se afle continuu în prim planul vacanței de vară a elevilor.

Astfel, în toate localitățile — pe baza unor programe concrete — te-

prof. POPA IOVIȚA
șeful secției organizare și control din cadrul C.N.E.F.S.

(Continuare în pag. a 2-a)

REFLECȚII LA O DUMINICĂ CULTURAL-SPORTIVĂ (MODEL)

O invitație — generos difuzată prin afișe lipite la toate răspîntiile Clujului — ne-a adus duminică pe un ademenitor platou de la poalele pădurii Făget, unde era programată o mare sărbătoare cultural-sportivă.

Refuzînd autoturismul, am ales potecile ce șerpuiesc prin pădure, oaze de liniște și verdeață pe care le preferaseră, de altfel, majoritatea turiștilor, așa încît călătoria s-a făcut într-un adevărat convoi. Un convoi vesel, înaintînd spre mult așteptatul repaus duminical, o explozie de voie bună, care ne-a prilejuit și prima reflecție, legată de modul cum trebuie făcute ieșirile la iarbă verde : descătușați de robia mașinii, căreia ne supunem întreaga săptămînă, să ne alegem pentru duminică — dinamizîndu-ne mușchii și activîndu-ne circulația — drumurile accesibile numai piciorului, efort după care o masă pe malul apei și o baie de soare sînt mult mai gustate și incomparabil mai binevenite. La locul serbării — care antrenase peste 2 300 de oameni — animația era maximă. Pe un podium, care a strîns în jurul lui cordoane masive de spectatori, sportivi cunoscuți de la A.S.A., C.S.M. și Clujeana demonstrau în sporturile (box, lupte libere și greco-romane, gimnastică, haltere și culturism) care le-au adus împliniri și satisfacții, în timp ce pe un teren unde fuseseră instalate obstacolele, secția de performanță a asociației sportive Armata oferea aplaudate „secvențe" din arta echitației. Urmărindu-i pe boxerii Al. Popa, Sever Ban, Vasile Ghergheli, Em. Pescaru, pe luptătorii Ezechil Sipoș, Andrei Paușan, Dorel Vitan, pe micile gimnaste ale clubului sportiv muncitoresc sau elegantele cupluri cal-călăreț care treceau ștacheta, urmăream în același timp gîndurile ascunse ale sutelor de copii captivați de arta măeștrilor, artă pe care ei — extaziații admiratori de astăzi — se angajau, tacit, s-o ducă la perfecție. Și, în întîmpinarea idealurilor, treceau la nevinovate imitații (imensul covor verde le oferea, din abundență, spații), arătîndu-ne astfel ce puternic magnet reprezintă, pentru masă, un sportiv cu carte de vizită și cît de mare poate fi rolul demonstrației !

Dar, ispita întrecerilor sportive nu-i acaparaseră doar pe visătorii adolescenți, ci pe majoritatea turiștilor, care au transformat platoul într-un imens stadion, pe al cărui gazon s-au produse concomitent sute de fotbaliști, baschetbaliști, gimnaști și atleți, revărsare de energii ce ne-a condus să relieFăm utilitatea unor asemenea reuniuni. Reuniuni complete, ca aceea la care asistam, organizată de către Comitetul municipal U.T.C., Consiliul municipal al sindicatelor, C.J.E.F.S. și Casa Armatei Cluj.

La amiază, pe podiumul devenit estradă, locul sportivilor a fost luat de către artiștii populari în antrenul cărora s-au angajat sutele de spectatori deveniți și ei, ad-hoc, artiști și dansatori.

Nușa DEMIAN

PREMIANȚII DIN RECIUL COVASNEI...

(Urmare din pag. 1)

distrugînd munca învățătorului și a copiilor. Nu, însă, și entuziasmul lor. Totul a fost luat de la capăt, cu răbdare și migală.

La ora bilanțului la care am avut bucuria de a fi martori, centrul atletic din Reciul Covasnei s-a prezentat într-un mod care îi face cinste. Nu mai puțin de 15 elevi sînt fruntași în atletism pe județ, 6 dintre ei recordmeni și componenți ai lotului Covasnei în diferite competiții republicane, cîștigători ai unor concursuri devenite tradiționale, cum ar fi „Cupa primăverii" de pildă sau întrecerile organizate de Școala sportivă din Sf. Gheorghe. De altfel elevii **Arpad Csos, Boton Covaci, Ilona Macksai, Elisabeta Sas**, frații **Aranka** și **Gheorghe Domboro** se află în atenția oficialităților sportive și mîine, cînd o parte dintre ei nu vor mai purta cravate roșii...

★

La acea oră a bilanțului la care am fost martori, copiii din Reci și-au etalat dezinvolt calitățile. În proba de alergări, în altele de ștafetă, la sărituri și aruncări reprezentanții centrului atletic din această comună au dovedit talent și pricepere; o grijă desăvîrșită pentru autodepășire, pentru perfecționare. Serbarea la care am asistat a mai cuprins și cîteva demonstrații de gimnastică (protagoniste, elevele de la Școala sportivă din Sf. Gheorghe) dar, repet, capul de afiș l-au avut atleții, de la cei din clasa I, excelenți săritori și pînă la colegii lor care o dată cu încheierea anului școlar au spus adio învățătorului Carol Covaci, mergînd mai departe la Covasna sau Tîrgul Secuiesc, în alte așezări urbane ale județului, unde vor urma cursurile liceale. Nu încape nici un dubiu că oriunde vor poposi, pasiunea lor pentru atletism va rămîne nestinsă.

★

La sfîrșitul serbării a avut loc o festivitate de premiere onorată de prezența tovarășului **Iuliu Furo**, vicepreședinte al Consiliului Național al Organizației Pionierilor, care a înmînat micilor atleți, celorlalți elevi și pionieri din comună practicanți ai fotbalului și gimnasticii un bogat material și echipament sportiv. Un mod de a prețui pe cei mai buni. Au fost premii acordate nu numai de C.N.O.P., ci și de C.C. al U.T.C., de C.N.E.F.S. prin Federația română de atletism și de C.J.E.F.S. Covasna.

La despărțire, mulți dintre bătrînii comunei aveau ochii în lacrimi. Mi-au mărturisit, cu toată sinceritatea : de cînd sînt nu au asistat la Reci, în comuna lor, la o asemenea serbare sportivă. Iar copiii — nepoții multora dintre ei — primiseră o răsplată atît de bogată cu care să umpli aproape o clasă întreagă...

Rînduri din scrisorile dv...

● *„Propun ca în divizia națională A să activeze anul viitor 18 echipe. Deci Progresul și C.F.R. Timișoara să nu retrogradeze" (ION STRATULAT-Timișoara).* Ne putem plînge că suporterii n-au idei ?

● *„...Cred că Federația română de fotbal își poate reproșa prea marea îngăduință față de atitudinile nesportive ale lui Dumitrache și Dinu. Cu totul altfel s-a comportat cînd a fost vorba de Moldoveanu, Dan sau Oblemenco" (V. CONSTANTINESCU, calea Craiovei 15 — Pitești).* Între timp, federația și-a făcut, implicit, autocritica...

● *„Nesportiv s-a comportat antrenorul echipei de rugby a Clubului sportiv școlar — Cornel Munteanu — care, ostentativ, n-a vrut să participe la festivitatea de premiere după finala în care echipa sa, învinsă de Rapid, ocupa locul II în campionatul republican" (GRIGORE AMAN, București).* Sîntem de aceeași părere!

● *„Justificat s-a luat titlul de golgeter lui Moldoveanu și Dumitrache. Dar lui Tătaru de ce? Era nevinovat". (GH. STOENESCU, șos. Cățelu 31, București).* Nevinovat da, dar cu goluri pe tine...

● *„În comuna Adunați Copăceni, satul Dărăști, Vlașca, C.A.P.-ul ne-a luat terenul sportiv pentru legumicultură" (Un grup de tineri).* Bune legumele, fraților din Dărăști, dar și sportul.

● *„Arbitrii care — evident — viciază rezultatele, să fie suspendați pe perioade mai lungi" (PAUL GRECHI, str. I. Creangă 42, Iași).* Să aibă timp de recules oamenii...

● *„Iordache — portarul Politehnicii Iași — a primit într-un ziar, nota 9 deși „a încasat" 4 goluri. Ca să primească nota 4 cîte mingi trebuie să scoată din plasă?" (SUTH IOSIF, str. Mamaia A 3, Cluj).* Știm și noi? N-avem tabelele de logaritmi la îndemînă...

● *„Cinstea arbitrilor — un articol căutat în fotbalul nostru" (NICOLAE BOGHIAN, str. Brazda lui Novac, bloc D-4, Craiova).* Se mai găsește, după opinia noastră. E drept, însă, că și cînd lipsește...

● *„Este posibil ca un oraș mare ca Timișoara să nu aibă o echipă de fotbal cel puțin la nivelul fostei Științe?" (C. FARCAȘ — Oradea).* După cum vedeți, este posibil. De altfel, tot așa ne mirăm și noi.

● *„Eu apreciez că Progresul s-a dus în B pe merit, fiindcă chiar punctele pe care le-a obținut n-au fost „pe drept". Vezi meciurile cu Petrolul și Politehnica Iași" (VASILE DUMITRU, str. Tîrnavelor 4, Cluj).* Ei „s-au dus", dar dv. dacă veniți prin București, „grijă" să nu vă duceți prin cartierul dr. Staicovici!

natație

V. COSTA :

„Vreau să-mi păstrez titlurile de campion național și balcanic"

TIMIȘOARA 14 (prin telefon de la corespondentul nostru) Vasile Costa a reluat pregătirile după o absență îndelungată din piscinele de concurs. El a intrat în cea de a 6-a săptămînă de antrenament intens în bazinul de la „Industria

liniei", îndrumat fiind de antrenoarea Codruța Paraschiv. Zilele trecute Costa ne-a împărtășit cîteva din intențiile sale :

„Mai multe accidente, fără prea grave urmări, m-au obligat la un repaus forțat de cîteva luni bune. În tot acest timp, am urmărit cu atenție evoluția celor mai buni brasiști din țară și m-am bucurat pentru succesele lor din iarnă. De cînd am revenit la piscină, lucrez zilnic cîte 4—5 ore. Țin cu orice preț să-mi păstrez titlurile de campion național și balcanic. Știu că proiecte asemănătoare au și Șoptereanu, Teodorescu sau Hempel. Să vedem cine va fi cel mai rapid în luna august... M-aș bucura, de asemenea, dacă voi reintra în grațiile selecționerilor, pentru a cîștiga un loc în echipa ce va reprezenta țara la „Cupa Europei".

P. ARCAN

SĂRITORII ROMÂNI AU CONCURAT LA PRAGA ȘI CHORZOW

Cei mai buni săritori ai țării noastre au participat la noi concursuri internaționale, ocupînd în general locuri fruntașe.

La Praga, în cadrul Campionatelor internaționale ale Cehoslovaciei (au fost prezenți sportivi din 7 țări), *Ecaterina Dumitriu* s-a clasat pe locul V în proba de trambulină (3 m) cu 312,80 p și pe locul IV la platformă (10 m) cu 256,85 m. Ambele întreceri au fost cîștigate de campioana olimpică, Milena Ducikova (Cehoslovacia) cu 412 p și, respectiv, 459 p. În proba masculină de sărituri de la trambulină (3 m) — învingător suedezul Tord Anderson cu 459 p — *Oliviu Lazău* s-a clasat pe locul VI cu 365 p.

La Chorzow a avut loc o întrecere triunghiulară între săritorii polonezi, români și unguri. Rezultate tehnice:

Trambulină 3 m (b) : 1. Jakub Puchow (Polonia) 485,20 p, 2. Ion Ganea (România) 480,35 p, 3. Tadeusz Budek (Polonia) 461,20 p,... 9. Ion Ilieș (România) 354,30 p; Platformă 10 m (b): 1. Janos Konkoly (Ungaria) 449, 25 p, 2. Jakub Puchow (Polonia) 438,80 p, 3. Ion Ganea (România) 427,05 p; Trambulină 3 m (f): 1. Elzbieta Wierniuk (Polonia) 413,80 p, 2. Melania Decuseară (România) 397,60 p, 3. Regina Krajnow (Polonia) 392,90 p.... 5. Irinel Popescu (România) 301,40 p.

SLAVIC (2:00,4-200 m liber) — LOCUL III LA BERLIN

BERLIN, 14 (prin telex de la redacția ziarului Sportecho). În a doua zi a concursului internațional de înot, M. Slavic s-a clasat pe locul III (2 : 00,4) la 200 m liber, după Unger 1:59,5 și Poser (ambii R.D.G.) 1:59,9. Ceilalți sportivi români au înotat în serii : Șterner 2:36.3 — 200 m delfin, Cerbeanu 68,1 — 100 m liber; Lupu 2:21,2 — 200 m spate ; Adam 2:07,8 — 200 m liber și Resler 1:15,5 — 100 m bras. Alte rezultate : R. Matthes (R.D.G.) 56,0 — 100 m delfin (record european); N. Calligaris (Italia) 4:33,6 — 400 m liber (f); Lindner (R.D.G.) 2:21,1 — 200 m delfin (f); Slavickova (Cehoslovacia) 2:28,9 — 200 m mixt.

Dinamo București s-a revanșat! 5-2 cu Pro Recco în al doilea meci

BOLOGNA 14 (prin telex de la corespondentul nostru). Campioanele Italiei și României la polo, Pro Recco și Dinamo București s-au întîlnit pentru un meci revanșă la Chiavari, cu prilejul inaugurării unei piscine de dimensiuni olimpice. De data aceasta, bucureștenii au jucat excelent, au dominat de o manieră categorică, obținînd victoria cu scorul de 5—2. Zamfirescu, Kroner, Mihăilescu și Lazăr au fost cei mai buni oameni ai învingătorilor.

20 de ore mai tîrziu, Dinamo București a evoluat la Florența întîlnind formația (întărită) din prima ligă, Rari Nantes. A fost o partidă deosebit de spectaculoasă, aplaudată la scenă deschisă de cei 2500 de spectatori, ce s-a încheiat cu un rezultat de egalitate : 9—9.

Campioana României își încheie turneul, jucînd la Lodi cu echipa locală.

C. TRENTINI

VOLEI

Micro-interviu cu Aurel Drăgan

VARĂ FIERBINTE PENTRU SENIORI, DAR LA TOAMNĂ SE NUMĂRĂ... VICTORIILE

De două luni a fost cooptat ca antrenor al lotului național masculin de volei, alături de Nicolae Sotir și Paul Brașoveanu, maestrul emerit al sportului Aurel Drăgan, un nume foarte cunoscut iubitorilor acestui sport. I-am solicitat un scurt interviu, înaintea plecării la turneul internațional din Polonia.

— Cum ați reacționat cînd vi s-a propus să completați triunghiul antrenorilor echipei naționale ?

— Sincer să fiu, nu mă așteptam. Deși am preluat conducerea tehnică a echipei Rapid din campionatul 1967/68, consider că mai am destule de învățat despre această frumoasă meserie de antrenor. Mă înțeleg foarte bine cu N. Sotir, pe care l-am avut antrenor pe vremea cînd eram jucător, cu Paul Brașoveanu, și cu bunul meu prieten și coechipier, în „naționala" de acum cîțiva ani, Gabriel Cherebețiu, medicul lotului.

— O părere despre actuala componență a lotului.

— Este destul de eterogenă. Alături de jucători consacrați ca Schreiber, Bartha, Udișteanu, Stamate, foști colegi de lot cu mine, cu care am foarte bune relații ca antrenor, au fost promovați cîțiva tineri dotați : Dumănoiu, Ion Cristian, Oros, Moculescu, Codoi. De altfel, toți cei menționați alcătuiesc nucleul echipei naționale, care va lupta pentru calificarea la Jocurile Olimpice de la München. Pe lîngă aceștia, vom încerca să includem în lot alți jucători de perspectivă, care să crească în pregătire alături de ceilalți aflați în pragul consacrării. Vor primi tot sprijinul în acest sens, atît din partea antrenorilor, cît și a colegilor.

— Ce ne puteți spune despre participarea la turneul din Polonia și despre viitoarele competiții la care participă echipa națională ?

— Băieții sînt în formă și au un moral ridicat după cîștigarea Balcaniadei. La turneul din Polonia, care se va desfășura timp de aproape o săptămînă, vor participa alături de jucătorii țării gazdă și de cei români, puternice loturi din Polonia, Cehoslovacia și Bulgaria. La înapoiere, va urma o scurtă perioadă de repaus, după care vom relua pregătirile. În frumosul port dunărean, Galați, s-au la Timișoara, va avea loc între 12-17 august un turneu internațional, la care și-au anunțat participarea echipele R.D.G., Cehoslovaciei, Bulgariei, Poloniei, R.F.G. și, bineînțeles, a țării noastre. La două zile după terminarea acestui turneu vom pleca spre München, unde se va desfășura „Săptămîna preolimpică". Dintre viitorii adversari ai echipei noastre în orașul J. O. din 1972 aș aminti : U.R.S.S., Cehoslovacia, Japonia, Italia, R.F.G. După aceea, ultimele antrenamente și verificări înaintea plecării spre Italia, unde ne așteaptă un campionat european extrem de dificil. Sîntem în serie cu echipa Italiei, pe care trebuie s-o învingem pentru a ne califica în turneul final. Apoi vom avea ca adversari, după toate probabilitățile, pe R.D.G., Cehoslovacia, U.R.S.S., Polonia, Iugoslavia sau Ungaria. Pentru a ne califica la Olimpiada de la München, trebuie să obținem cel puțin 4 victorii la adversarele ce vizează și ele același lucru. Ceea ce nu e deloc ușor.

— Drum bun și multe succese !

Radu GLEVĂRDĂ

ÎN FAȚA FILEULUI

● Echipa națională feminină de volei a României va pleca pe 20 iulie la Varna, unde se desfășoară tradiționalul turneu internațional „Varnensko liato" (Vara Varnei) între 23 și 27 iulie.

● **Divizionara A feminină, Universitatea Timișoara, va efectua un turneu în Iugoslavia, începînd din 19 iulie. Primul popas va fi la Rijeka, unde echipa timișoreană va susține 3 partide cu campioanele Ungariei, Cehoslovaciei și țării gazdă.**

● Între 5 și 11 august, la Kiev, se va desfășura campionatul european feroviar pentru echipele masculine la care și-au anunțat participarea selecționatele Cehoslovaciei, Bulgariei Poloniei, Olandei, României, Iugoslaviei și U.R.S.S. Țara noastră va fi reprezentată de echipa Rapid (fără jucătorii din lot), completată cu cîțiva dintre juniorii acestui club :

● **Imediat după încheierea „Cupei Prietenia" (în Cehoslovacia), la care participă formația de junioare mici, tinerele voleibaliste ale lotului de junioare — tineret (cărora li se vor adăuga cîteva dintre „speranțe") se vor deplasa la Lukovit (Bulgaria), pentru a lua parte la Balcaniadă (28—31 iulie). În același scop va face deplasarea și formația masculină de juniori, precum și arbitrul I. Covaci.**

Prim plan

La regata internațională Snagov, care a prilejuit o reconfirmare valorică a lotului de caiac-canoe, **echipajul format din Viorica Dumitru** și **Maria Nichiforov a realizat un succes de prestigiu, cucerind victoria în cea mai grea finală a competiției,** cea de K— 500 m. Reamintim că printre adversare s-au numărat campioanele mondiale **Roszwita Esser** și **Renate Breuer** (R. F. a Germaniei). În afara acestei excelente performanțe, sportivele noastre au cucerit — împreună cu alte două coechipiere, **Maria Lovin** și **Paulina Humă** — locul I și în proba de K 4—500 m.

Viorica Dumitru

A început să practice caiacul, la clubul Dinamo, în 1965, după ce își făcuse debutul în sport prin cîteva curse de canotaj, reprezentînd culorile Clubului sportiv școlar. Multiplă campioană națională și cîștigătoare a numeroase regate internaționale, Viorica Dumitru s-a impus rapid în fruntea caiacistelor noastre fruntașe, tehnica ei aproape perfectă și bogata experiență de concurs ajutînd-o să se remarce și la marile competiții continentale sau mondiale. În palmaresul său figurează, printre altele, o medalie de argint, cucerită la europenele de la Duisburg, în 1967, împreună cu Valentina Serghei, o medalie olimpică de bronz, ca și un loc 4 (de asemenea în echipaj cu Valentina Serghei), obținute la J.O. din 1968.

Maestra sportului Viorica Dumitru, caiacistă de mare valoare în proba de simplu și, totodată, componentă de bază în echipajele de dublu și patru, își însoțește proiectele sportive ale acestui an (în august au loc campionatele mondiale și europene) și ale anului olimpic, cu dorința de a se pregăti pentru examenele de admitere la Institutul pentru Educație Fizică și Sport.

Maria Nichiforov

Primii pași — cum se spune — i-a făcut, pe drumul performanței, la Dunărea Galați, sub îndrumarea antrenorului V. Mănăilă. După absolvirea liceului — are acum 20 de ani — Maria Nichiforov a venit la clubul Dinamo.

Ne reamintim că în 1969, la campionatele europene de juniori de la Moscova, Maria Nichiforov a făcut parte din echipajul de caiac patru, clasat pe primul loc în finala probei. În 1969 cucerește, de asemenea, primul titlu de junioare, iar în 1970 prima victorie în campionatele seniorelor (în proba de dublu, cu Maria Lovin, și în cea de K 4). Anul trecut a debutat la campionatele mondiale reușind calificarea în finală și — rezultat bun pentru vîrsta și lipsa ei de experiență — locul 9 în clasamentul probei de simplu.

Maria Nichiforov a realizat în acest sezon o creștere valorică deosebită, în prezent numărîndu-se printre speranțele caiacului nostru feminin la apropiatele campionate mondiale și europene, ca și la Jocurile Olimpice.

★ ★ ★

În 1971 cele două sportive au alcătuit pentru prima oară echipajul de K 2 — 500 m și victoria de prestigiu realizată la regata Snagov certifică marile posibilități de afirmare pe care le au la această oră Viorica Dumitru și Maria Nichiforov. Este un echipaj în care pregătirea tehnică și experiența primei caiaciste se completează în mod fericit cu calitățile fizice excepționale ale celei de a doua sportive. Urmărindu-le evoluția și aplaudînd victoria de sîmbătă, ne gîndim că acest echipaj poate aduce sportului românesc medalii și titluri. Chiar începînd din acest an...

AGENDA vînătorului și pescarului sportiv

Federația română de Tir în colaborare cu A.G.V.P.S. organizează duminică 18 iulie a.c., între orele 8—14, un antrenament de tir la talere (skeet) în poligonul Tunari. Antrenamentul se va încheia cu un concurs de tir.

Arme și muniții se pot procura și în poligon.

★

Asociațiile vînătorilor și pescarilor sportivi din sectorul 1, 3 și 8 organizează duminică 18 iulie a.c. vînători de combatere a răpitoarelor în pădurile Mihai Vodă, Urlatu, Ghiocel și Bogdana. Înscrierile pentru participare la acestea se fac la sediile asociațiilor respective, pînă sîmbătă la orele 14.

★

Asociațiile sectoarelor 3 și 8 din Capitală organizează duminică 18 iulie a.c. excursii pescărești cu autobuzele pe valea Neajlovului. Înscrierile pentru participare se pot face la sediile asociațiilor respective pînă sîmbătă la orele 12.

★

Asociația vînătorilor și pescarilor sportivi din sectorul 3 București, organizează azi 16.VII. a.c. un concurs de pescuit staționar (tineret și adulți) pe lacul Cernica. Concursul începe la orele 16,30.

caiac-canoe

PATRU

VICTORII LA REGATA BRANDENBURG (juniori)

La începutul săptămînii, în R.D. Germană, s-a desfășurat o tradițională întrecere de caiac-canoe, rezervată juniorilor : regata **Brandenburg.** Evoluînd la înălțime, sportivii români au realizat patru victorii în probele : **K 4 — 1 000 m băieți** (C. Simion, V. Diba, I. Ivanov, P. Malihin) 3:09,5 ; **K 2 — 500 m băieți** (C. Simion, V. Diba) 1:43,2 ; **K 4 — 500 m fete** (M. Iovanov, M. Nicolae, M. Cosma, F. Nichiforov) 1:48,1 ; **K 4 — 500 m băieți** 1:29,7. **Clasament general :** 1. Ungaria 50 p, 2. România 47 p, 3. R.D. Germană 43 p, 4. Polonia 14 p.

NOI ÎNTRECERI INTERNAȚIONALE

Regata Duisburg va avea loc sîmbătă și duminică, în compania unorași ai padelei și pagaei din mai multe țări. Lotul caiaciștilor și canoiștilor români, care vor lua startul la această mare întrecere, cuprinde printre alții pe : P. Maxim, Natalia Mangea, Gh. Sidorov, R. Vartolomeu, F. Botez, R. Rujan. Antrenor : **Nicolae Navasard.**

★

Tot la sfîrșitul săptămînii, la Brandenburg, a fost programat un interesant concurs de caiac-canoe. Au făcut deplasarea la această competiție următorii sportivi : Ioana Calenic, Haripina Evdochinov, Eugen și Ștefan Nemes, Francisc Franck, Nicolae, Simionenco ș.a. Antrenor : **Simion Ismailciuc.**

box

Trei gale într-o jumătate de an

Mai mult de jumătate din efectivul secției de box a clubului Dunărea Galați se află în vacanță. Unii dintre cei rămași acasă vor pleca într-o tabără a federației. Alții vor participa în tabăra organizată de club, la Constanța. Antrenorul C. Jelesneac, ca și secundul său, Șerban Dănilă, este nemulțumit însă de faptul că de la începutul anului și pînă în prezent, elevii săi au participat doar la trei reuniuni amicale, (C.S.M. Cluj, Electroputere Craiova și C.S. Brăila) ceea ce este foarte puțin. Degeaba au sportivii la dispoziție o sală excelent dotată, dacă prezența lor pe ringuri publice este rară. Prin eforturile antrenorilor, recent s-a reușit totuși să se asigure boxerilor de la Dunărea participarea la cîteva competiții, care vor umple, fără îndoială un gol în activitatea secției. Este vorba de angrenarea boxerilor în turneele dotate cu „Centura Deltei" (Tulcea — iulie), „Centura Dunării" (Galați — august) și „Cupa Sucevei" (Suceava — septembrie).

T. SIRIOPOL-coresp.

PENTRU LUPTĂTORII ROMÂNI, DRUMUL SPRE MÜNCHEN ARE ESCALĂ

(Urmare din pag. 1)

penalizare. Cu toate acestea, în meciul decisiv, cînd îi era suficient și un rezultat de egalitate, a greșit nepermis pentru experiența sa, fiind întrecut ! La această categorie Stoiciu nu are însă contracandidat și deci, în timpul care a mai rămas va trebui să se pregătească intens.

Ion Baciu — la cat. 57 kg — și *Simion Popescu* — la 68 kg — au demonstrat aceleași mari posibilități de afirmare. Deși în unele partide ei n-au găsit cele mai bune soluții de a se distanța autoritar de adversari. Credem, deci, că ei rămîn candidați principali la categoriile respective.

La 74 kg, *Ion Enache* și-a asigurat, e adevărat, primul loc încă din semifinale, fără nici o penalizare, dar trebuie precizat că el a beneficiat de o tragere la sorți foarte favorabilă, datorită căreia i-a putut ocoli pe alți favoriți ai categoriei care, întîlnindu-se în meciuri directe, au acumulat puncte de penalizare, îndepărtîndu-se automat de prima treaptă a podiumului. Oricum, Enache rămîne primul pretendent la selecția pentru cat. 74 kg.

Dintre cei trei luptători români înscriși la cat. 62 kg, doar Marian Ciutan a ajuns în semifinale ! La cei 19 ani ai săi însă nu are experiența necesară pentru a înfrunta luptători de clasă internațională, așa că selecționarea lui Cornel Virtosu, deși acesta a luptat slab la Constanța, ne apare ca singura soluție. Ar fi, însă, greșit ca luptătorul C. Virtosu să fie... liniștit și să nu-și sporească eforturile în pregătire. Altfel...

La 90 și 100 kg, *Nicolae Neguț* și, respectiv, *Nicolae Martinescu* au concurat mult sub posibilități, primul fiind descalificat împreună cu adversarul său din turul final, iar al doilea eliminat încă din preliminarii. Totuși, nu vedem alți candidați la selecția în echipa pentru campionatele mondiale decît pe 90 kg Vasile Fodorpatachi, cărula i se acordau șanse apropae egale cu cele ale lui Neguț, a pierdut clar în fața acestuia. Atît Neguț cît și Martinescu au primit, însă, la Constanța o lecție aspră și așteptăm ca ei să facă totul pentru a cîștiga revanșa și pentru a concura la „mondiale" pe măsura posibilităților și a așteptărilor.

Mai greu de ales vor fi titularii la 82 și +100 kg. Tot datorită sorților, unii dintre favoriții la 82 kg au fost nevoiți să susțină partide decisive în primele tururi, ieșind din cursa pentru locurile fruntașe. La această categorie îi acordăm, de aceea, prioritate tînărului *Leizer Eizic*, care are un stil de luptă curajos, deschis și, deci, perspective de afirmare.

Meciurile de la +100 kg, singura categorie cu puțini concurenți, au desemnat doi pretendenți : *Victor Dolipschi* — primul clasat la Constanța — și *Roman Codreanu* — al doilea. Cîteva partide de selecție credem că sînt necesare.

★

La libere, participînd mai puțini luptători de peste hotare, departajarea celor care ne vor reprezenta la mondiale a fost ușurată la majoritatea categoriilor, dar, în același timp, mai puțin edificatoare în privința șanselor ce le au la marea competiție de la Sofia. *Ion Arapu* (cat. 48 kg), *Petre Cernău* (52 kg), *Petre Coman* (62 kg), *Petrică Poalelungi* (68 kg), *Ludovic Ambruș* (74 kg) și *Vasile Iorga* (82 kg) pe lîngă faptul că au ocupat primul loc, s-au situat în general pe un plan valoric superior față de ceilalți componenți ai lotului.

Spre surprinderea tehnicienilor noștri, la 57 kg a terminat neînvins tînărul *Petre Tarbă* de la Tîrgoviște, deși nu face parte din lot ! Succesul acestuia a fost însă facilitat de descalificarea campionului categoriei, Gh. Stan și a luptătorului R. Mehlhorn (R. D. Germană), alt favorit. De aceea considerăm și aici necesar un concurs de selecție.

Ion Marton (cat. 90 kg) și *Enache Panait* (cat. 100 kg) s-au clasat, ce-i drept, pe locul II, dar și unul și altul au arătat încă multe minusuri. Marton este deficitar la capitolul pregătirii fizice, iar Enache cunoaște prea puține procedee tehnice pentru a face față cu succes durelor partide ale mondialelor. Spre părerea noastră de rău, alți luptători mai buni la aceste categorii nu avem la ora actuală, așa încît...

În sfîrșit, la „grea", tînărul *Viorel Enache* n-a putut emite nici un fel de pretenție. Dacă Stîngu, absent din cauza unei accidentări, nu se va restabili în timp util, participarea unui luptător român la „grea" va fi doar simbolică.

Așa cum ne declara antrenorul emerit Ion Corneanu, pînă la campionatele mondiale, printr-o muncă mai atentă la care să contribuie toți specialiștii, dar în primul rînd toți componenții lotului, mai pot fi eliminate multe din deficiențele semnalate, astfel încît, la Sofia, sportul luptelor din țara noastră să fie reprezentat la nivelul prestigiului pe care și l-a cucerit pe plan internațional.

Răspuns la critica ziarului...

„ASEMENEA ABATERI VOR DISPARE"

În articolul „Cu semnătură și ștampilă" se critica faptul că sportiva Miu Constanța participase la finala crosului tineretului — ediția 1971 — deși avînd clasificare sportivă nu avea dreptul să concureze. În răspunsul său, C.J.E.F.S. Teleorman arată : **„Conducerea Consiliului județean pentru educație fizică și sport a dezbătut în ședință de lucru ilegalitatea comisă, criticînd sever pe cei vinovați. Cu acest prilej întregul colectiv și-a manifestat dezacordul față de această abatere care a adus prejudicii prestigiului Consiliului județean.**

Însușindu-și în totalitate criticile aduse, aparatul Consiliului județean pentru educație fizică și sport asigură ziarul „Sportul" că pe viitor asemenea abateri vor dispare din activitatea noastră".

Este, de fapt, ceea ce am și dorit.

„VOM REMEDIA TOATE GREȘELILE"

La sesizarea privind multiplele greșeli de tipar și corectura strecurate în lucrarea „Ghid atlas al monumentelor istorice" în special în cazul unor denumiri geografice și hărți, Editura științifică ne comunică printr-o adresă specială : **„...Greșelile se datorează grabei, dar și volumului mare de apariții restante la sfîrșitul anului — ei fiind tipărit de fapt în ultima decadă a lunii decembrie. În vederea depistării tuturor greșelilor de tipar și de altă natură, editura a inițiat o acțiune în care a antrenat un control din partea fiecărui comitet județean pentru cultură și artă. Editura este hotărîtă ca printr-o nouă ediție (acest ghid este epuizat în prezent) să remedieze toate greșelile pe baza unor măsuri stricte de control științific".**

Să sperăm, deci, că în viitor... vom auzi numai de bine despre tipăriturile editurii științifice.

„S-A TERMINAT CU ÎNGĂDUINȚA"

Ne comunică A. S. „Petrolistul" din Schela Cîmpina, ca răspuns la articolul „Epilogul unei atitudini de îngăduință". Articolul a fost dezbătut în cadrul biroului consiliului asociației sportive și a reieșit că el exprimă în totalitate faptele așa cum s-au petrecut. Este vina consiliului asociației că n-a luat măsuri față de lipsurile manifestate de unii jucători.

„Menționăm că articolul a fost prelucrat și în cadrul secției de popice, luîndu-se măsurile ce se impuneau în funcție de gravitatea abaterilor comise de fiecare jucător" — se scrie în răspunsul primit.

S-a făcut deci loc la Schela Cîmpina pentru disciplină și sportivitate.

fotbal

TRANSPLANTUL REUȘIT AL TINEREȚII ȘI ASCENSIUNEA STELEI

Mai edificator ni se pare în comportarea echipei Steaua din acest campionat acel **crescendo** dintre tur (loc 9—15 puncte) și retur (loc 1—18 puncte), decît onorabilul loc 3 în clasamentul final al celei de-a 53-a ediții. Pentru că raportînd la nivelul actual al fotbalului nostru, la necesitățile sale de promovare a unui joc modern, de continuă mișcare, de angajament al tuturor jucătorilor și tendință ofensivă, echipa Steaua a răspuns în partea a doua a campionatului mai bine decît celelalte competitoare, cu inventivitate, spectaculozitate și eficacitate.

Vorbind însă de aceste rezultate ale echipei antrenate de Ștefan Covaci și Gheorghe Constantin, care sînt, firesc, niște consecințe, trebuie să ne referim, în primul rînd, la cauza lor esențială: continuarea cu perseverență, în pofida unor insuccese pe tabela de marcaj, a promovării unor tinere elemente talentate, în special din propria pepinieră (recent și grăitor exemplu: Aelenei) și, mai ales, închegarea formației de bază mizînd pe transplantul jucătorilor tineri (Ciugarin, Cristache, Naom, Ștefănescu, Iordănescu, Tătaru, Marcu), pe asimilarea lor într-o concepție de joc clară, bazată pe acțiuni cursive, în viteză, la care concură toți jucătorii. Prospețimea fizică — rod al unei judicioase pregătiri — i-a caracterizat pe jucătorii militari în partea a doua a campionatului.

În această ordine de idei, nu credem a greși afirmînd că ceea ce îndeobște numim **bloc funcțional** s-a realizat la Steaua mai eficient ca la celelalte protagoniste ale primei divizii, de sarcinile duble fiind scutiți doar ultimii apărători, fundașul Ciugarin și portarul Haidu sau Coman.

COMPARTIMENTUL DEFENSIV. O dată cu returul și-a făcut debutul între buturile Stelei controversatul fost internațional Coman. Un debut senzațional: timp de 6 etape n-a primit nici un gol; abia în meciul de la Iași, cel care i-a deschis lacătul fiind... Ciugarin. Înaintea meciului de la Brașov (etapa 25) a urmat însă obișnuita sa „sincopă", de care a profitat Haidu — ambiționat de o lungă inactivitate și de repetatele ghinioane ale accidentărilor — luîndu-i locul cu succes în poartă. Internaționalul Sătmăreanu s-a dovedit a fi cel mai constant în comportare dintre fundași, pivot al unei apărări încă ezitantă pe centru, unde se caută un cuplu (alături de Ciugarin — care împreună cu Vigu are cele mai multe prezențe în echipă — au evoluat Negrea, Hălmăgeanu și Mirăuță, primul reușind ca dintr-o soluție in extremis să realizeze o neașteptată reprofilare).

Linia mediană Naom—Vigu a constituit cheagul noii formații militare printr-un travaliu intens, inteligent orientat în funcție de punctele nevralgice ale apărării adverse. Nu erau căutați cu tot dinadinsul Tătaru și Iordănescu — cu care au alcătuit careul de forță al echipei — ci și extremele, chiar Sătmăreanu și Cristache fiind deseori lansați din linia de fund. În timp ce spiridușul Naom (nu gabaritul e totul!) a dobîndit titularizarea, Vigu a realizat cel mai bun sezon bucureștean, în sfîrșit, pe un post pe măsura aptitudinilor sale.

ATACANȚII. Acum doi ani, antrenorul Ștefan Covaci ne spunea: „Dinamo îl are pe Dumitrache ca om de gol, Rapid pe Neagu, noi va trebui să avem un cuplu: Tătaru—Iordănescu!" Rezultatul (de care, evident, nu e străin nici Constantin)? Tandemul tinerilor jucători Tătaru — Iordănescu s-a dovedit cel mai omogen și eficace din recentul campionat încheiat: 27 de goluri! (nemaipunînd la socoteală productivitatea remarcabilă din Cupa României). O dublă candidatură, deci, pentru echipa națională în noul sezon. Unul dintre jucătorii revitalizați prin noua concepție de joc a echipei Steaua a fost aripa dreaptă, Pantea, care și-a putut valorifica calitățile de extremă „clasică", la care a adăugat o mai intensă muncă în fazele de construcție.

Paul SLAVESCU

Atacă Steaua! În imagine, Dumitriu III și Iordănescu la un pas de gol. Foto: T. MACARSCHI

MEDIA NOTELOR: 6,91 — **Jucători folosiți: 23**

Portari: Suciu (15 meciuri — media notelor 6,80), Coman (10—7,66), Haidu (6—7,16), Purcaru, (a jucat doar 15 minute).
Fundași: Sătmăreanu (26—7,04), Mirăuță (10—6,53), Hălmăgeanu (16—7,25), Ciugarin (30—6,76), Cristache (18—6,76), Negrea (19—6,91).
Mijlocași: Naom (25—7,33), Vigu (30—7,23), Grigore (1—7,00).
Atacanți: Pantea (30—6,50), Tătaru (25—6,76), Iordănescu (26—7,30), Dumitriu III (28—6,30), Ștefănescu (23—7,00), Manea (8—6,12), Marcu (11—6,12), Vlad (4—6,00), Aelenei (3—7,00), Georgescu (a jucat doar 12 minute).
Golgeterii echipei: Tătaru (15), Iordănescu (12), Pantea (4), Marcu (3), Ștefănescu (2), Manea (2), Dumitriu III (2), Vigu (1), Sătmăreanu (1), Cristache (1) și Aelenei (1).
• A cîștigat cîte 4 puncte la „U" Cluj și S.C. Bacău.
• A pierdut cîte 4 puncte la Dinamo și Steagul roșu.
• Antrenorii echipei: ȘTEFAN COVACI — GH. CONSTANTIN.

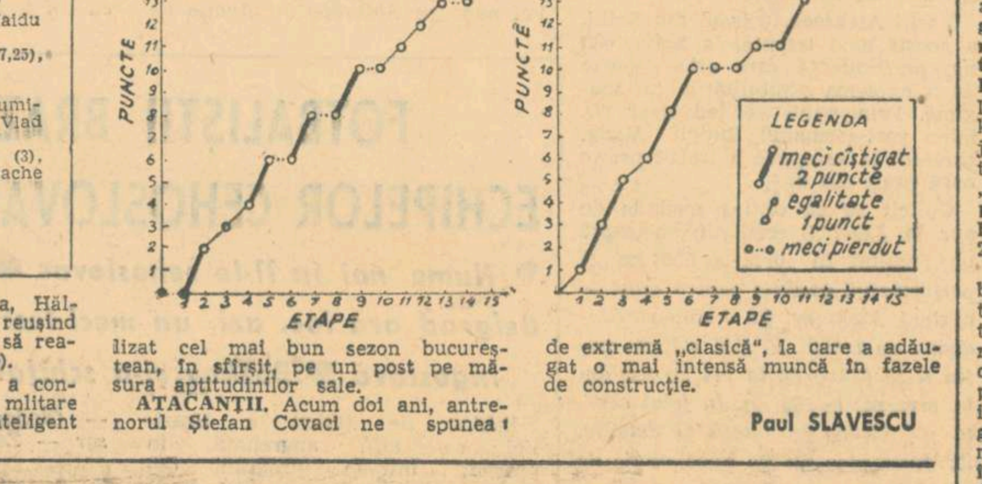

O EDIȚIE PREOCUPATĂ DE SINE

(Urmare din pag. 1)

tuarea pregătirii fizice s-a generalizat și intețit. Desigur, ceea ce s-a observat la C.M. a reprezentat un impuls suplimentar. Apoi, înfrîngerile cam severe ale formațiilor noastre de club în competițiile oficiale europene din toamna trecută au constituit al doilea stimul, fiindcă în ambele circumstanțe se observase cum echipele și jucătorii mari sînt în stare să etaleze pe toată durata partidelor și turneelor o vivacitate enormă. De remarcat faptul că precaritatea calităților atletice ale fotbaliștilor de la noi se manifestă atît în timpul acțiunilor de joc, cît și cu ocazia examinărilor de laborator. Comentînd o serie de date obținute nu de mult prin testarea fotbaliștilor de la Dinamo, Rapid, Steaua și Progresul de către **dr. A. Szöke de la C.M.S., conf. dr. Miron Georgescu** afirma în nr. 1183 din 25.II al ziarului „Sportul" că **„jucătorii noștri nu au capacitatea de efort necesară pentru practicarea fotbalului modern, resursele lor limitîndu-se la un plus de 20% față de omul neantrenat".** De memorat data la care se efectua această cercetare: **trecuseră trei ani de la începerea campaniei pentru sporirea capacității de efort.** Această nereușită a fost probabil motivul pentru care Federația a revenit în perioada dintre tur și retur reluînd tema și adoptînd măsuri de urgență pentru o accelerare adevărată a dezvoltării capacităților fizice. Testul Cooper și proba Astrand au fost incluse drept mijloace de control și iarna trecută s-a vorbit despre ele pînă la saturație, iar la antrenamente s-a alergat mult și s-a lucrat în general tare. De data aceasta, se pare că sporirea volumului și intensității muncii n-a fost doar menționată în planuri de muncă întocmite din vîrf de condei. Peste tot te întîlneai cu replica „am muncit ca niciodată". Dar pentru că fotbaliștii exagerează ușor cînd e vorba de efortul lor, noi vom propune să se dea crezare mai ales datelor măsurabile și mărturiilor neutre.

Scurtă retrospectivă

Rapidul face în ianuarie 3 antrenamente pe zi, iar **Neagu** declara în nr. 1138/11. ian. al ziarului Sportul: **„Niciodată n-am început anul, cu antrenamente așa de tari".** La rîndul său, antrenorul federal **Nicolae Petrescu** observă Progresul la Slănic Moldova și afirmă **„Se lucrează intens pentru ridicarea maximă a capacității de efort** (Sportul nr. 1146/19. ian.). Jucătorii U.T.A.-ei vor alerga sub conducerea lui **Nicolae Dumitrescu** 50 de km în 9 zile (Herculane), iar antrenorul arădenilor va spune: **„Pregătirile din anul acesta au fost superioare calitativ, dar mai ales cantitativ** (nr. 1148/21.ian.). Lui **Cornel Drăgușin** i se pare că F. C. Argeș lucrează cam prea tare, alergînd 39 km în 5 zile („murim", se văita un jucător piteștean la data aceea), în timp ce **Angelo Niculescu** găsește că: **„Steaua s-a pregătit foarte bine în perioada de iarnă și sub aspectul volumului și ca intensitate"** (nr. 1152/25.I).

Asemenea constatări au fost valabile astă-iarnă aproximativ pentru toate echipele noastre. **Antrenamentele, de la început aspre, au continuat ca atare toată luna ianuarie, iar cu excepția perioadelor de turneu, pînă la începerea campionatului. Sub influența acestei stări, de fapt cvasigeneralizată, controalele Federației menționau: „se pare că s-a înțeles, în sfîrșit, faptul că fără o pregătire fizică superioară nu se pot realiza atributele fotbalului modern... este un cîștig mare, cel puțin cantitativ deocamdată".** Cu aceeași ocazie sînt criticate 6 echipe surprinse că se pregătesc fără asistența medicală, precum și faptul că se muncește tare dar fără să se măsoare și să se înregistreze parametrii efortului (distanțe, intensitate etc.), **carențe care arată dintr-o dată că unii tehnicieni înțeleseseră să supună jucătorii unor pregătiri drastice, dar așa, după ureche, rezumîndu-se la empirism și inspirație, tocmai acum cînd activitatea n-ar mai fi trebuit concepută fără o armătură științifică.**

Pe fondul acestor (aproape) obsesive preocupări pentru deschiderea capacității de efort și pentru fortificarea calităților atletice s-a consumat întreaga perioadă pregătitoare de iarnă. Pe toată durata ei, starea vremii a fost extrem de propice, iar de la un moment dat preocupărilor de mai sus au început să li se adauge și jumătatea cealaltă, cuprinzînd aspectele tehnice și tactice.

Colegiul central al antrenorilor observă și întocmește un raport din care ziarul nostru nr. 1167/9 februarie spicuiește: **„Pregătirea fizică generală a devenit o preocupare a tuturor antrenorilor și jucătorilor... În practică se muncește mai intens decît în trecut... Jucătorii au demonstrat posibilități biologice de angajare la eforturi susținute... La echipele lipsite de medici dozarea efortului s-a făcut la întîmplare... În conținutul antrenamentelor o serie de echipe au dovedit deficiențe metodice, grăbind intrarea în formă".**

Devenise clar că federația și cluburile purtaseră în iarna trecută o veritabilă campanie pentru amplificarea potențialului biologic al jucătorilor; devenise la fel de limpede că se naviga în direcția cuvenită, dar cam pe întuneric și cam bîjbîind, manieră care era exclus să nu aibă repercusiuni. Sesizînd acest paradox între o necesitate bine înțeleasă și modul de acționare impropriu pe alocuri, ziarul nostru nr. 1190/4 martie publică un articol intitulat: **„Necesitatea unor clarificări în materie de testare a rezistenței jucătorilor".** În coloanele sale există **propunerea unei reuniuni a tuturor factorilor angajați și competenți în această direcție** (antrenori, medici ai echipelor, antrenori federali, C.M.S., Centrul de cercetări științifice pentru educație fizică și sport etc.), **pentru dezbateri în jurul necesității de a obiectiva efectele antrenamentelor cu eforturi mari asupra fotbaliștilor precum și reacțiile biologice ale acestora la asemenea stimuli. Se mai accentua, de asemenea, necesitatea ajungerii la clarificări, concluzii și indicații precise în problema testării, precum și utilitatea ca fie federația, fie colegiul divizionar A să contracteze aceste teme de studiu cu Centrul de Cercetări.**

Se aleargă mult — etapa oboselii — lipsă de formă peste tot

După o atît de puțin obișnuită perioadă pregătitoare, a început campionatul. Lumea a uitat în general laitmotivul preparativelor din lunile de iarnă. Dar ce se întîmplase atunci, avea să marcheze sesizabil istoria acestui retur.

Întrecerea a început bine, echipele aveau deja putere, încă din prima etapă multe dintre ele se comportă onorabil, remarcabilă fiind mai ales puterea lor de luptă. Politehnica Iași, U.T.A., Steagul roșu, „U" Cluj, Progresul, C.F.R. Cluj, Dinamo, Sport Club Bacău și C.F.R. Timișoara au din start evoluții notabile, se bat strașnic, și în primele etape frapează numărul mare de victorii obținute în deplasare. Era și asta o probă de forță de joc, de capacitate de luptă. **Mai bine se prezintă formațiile pregătite metodic, adică cele preocupate să acumuleze mult în lunile de iarnă, în comparație cu cele interesate să intre mai repede în formă sportivă.** În primele 6-7 etape, jocurile plac. Dacă multe acțiuni și combinații nu au rafinament, ele sînt însă dinamice, explozive, liniile echipelor au multă mobilitate, iar acțiunile de atac și apărare sînt susținute de numeroși jucători, fiindcă băieții se dovedesc capabili să alerge mult.

După primele patru etape, nici o echipă nu manifestă vreun deficit de pregătire fizică. Se constată însă un decalaj între capacitatea atletică a jucătorilor și posibilitățile lor tactice. Majoritatea partidelor ating tensiuni deosebite, sensibilitatea teribilă față de fiecare punct pierdut sau cîștigat înăsprește marcajul și accentuează vigoarea defensivă. Și pînă acum și în etapele imediat următoare, echipele vor adopta măsuri excepționale de apărare și vor acționa cu ardoare pe fondul unei apreciabile disponibilități pentru efort. În schimb, ofensiva nu găsește formele de exprimare cele mai adecvate apărărilor aglomerate, și asta va rămîne una dintre trăsăturile mediocre ale campionatului, deoarece capacitatea de a combina, de a schimba neîntrerupt vitezele de joc, direcțiile sînt prea puțin cultivate. **În prima jumătate a returului, meciurile vor avea nerv. Travaliu mare și posibilități tehnice destul de bune, oricum superioare ca medie situației de acum 4-5-6 ani, dar aptitudini colective insuficiente pentru depășirea organizărilor defensive mai drastice ca altădată.** Se caută rezolvări prin luptă acolo unde ar trebui dibăcie și soluție gîndită.

După aproximativ 10 etape începe să se discute despre oboseală. Apăruseră simptome, viteza de joc se micșorase, impresia generală de încrîncenare de mai înainte se limitează acum numai la partidele dintre echipele aflate în conjuncturi excepționale. Și chiar acele formații amenințate într-un fel sau altul nu mai au uneori energie să se bată. O oarecare uzură a forțelor fizice începuse să se observe discret chiar de mai înainte, iar jocul echipei naționale la Bratislava (16 mai) a fost nesatisfăcător, printre altele și datorită încetinelii, vitalității scăzute, puterii de luptă retezate față de încercările anterioare. Pînă la sfîrșit, aveau să mai fie puține partide în care jucătorii realizează eforturi excepționale, deși evoluția clasamentului a fost mereu de natură să exalte majoritatea echipelor.

Discutînd latura atletică a campionatului, și în special a returului său, trebuie admis că din acest punct de vedere s-a depășit stadiul anterior, că în divizia națională au fost obținute acumulări. O asemenea tendință salutară are însă un revers, cel puțin imediat. Se poate afirma că fie datorită unor exagerări, unor forțări petrecute în perioada pregătitoare de iarnă, fie datorită lipsei acelor artificii metodice care trebuiau întreprinse pentru dezobosire, pentru refacerea potențialului, etc., echipele și jucătorii au prezentat semne de uzură în ultimele etape. Dacă la aceasta mai adăugăm și faptul că în retur, cu excepția Stelei o anumită perioadă, nici una dintre echipe n-a intrat clar în stare de formă sportivă, putem circumscrie o constatare definitorie: anumite erori metodice comise în cursul perioadei competiționale, dar și înaintea ei, precum și tratarea superficială a problemei recuperării sau un posibil fenomen de criză de adaptare, toate acestea sau unele dintre ele au limitat efectele faste ale campaniei pentru augmentarea capacității de efort. Atitudinea PRO pregătire atletică a fost binevenită. Necesitatea ei a fost recepționată de către toți. Dar mulți dintre antrenori n-au manifestat subtilitatea metodică necesară, cu atît mai mult cu cît au fost propuși și utilizați parametri de efort foarte solicitanți.

Tendința nu trebuie părăsită. Tactica modernă se bazează din ce în ce mai mult pe disponibilități imense pentru mișcare, pe manevre continue, desfășurate în regim de viteză, rezistență și forță. Să sperăm că antrenorii noștri își vor apropia tot mai mult arta de a determina și acționa asupra organismelor cu stimuli optimi. Jucătorii noștri se află în etapa cînd trebuie obișnuiți deopotrivă cu eforturile sporite și cu tehnica odihnei.

Evoluție și stagnare

O încercare de inventariere a datelor campionatului de curînd încheiat ar trebui să menționeze: sporul de potențial atletic — fază de oboseală consecutivă; îndemînare tehnică neentuziasmantă, dar notabilă și satisfăcătoare; vocabularul tactic al celor mai bune echipe românești, apreciabil în faza de apărare, stereotip și cam neinteligent în circumstanțe ofensive.

Poate în anii trecuți echipele terminau mai în putere campionatul. Tabloul final al returului de curînd consumat ar putea fi interpretat ca un regres, dar adevărul e altul. Se urmărește o fortificare a capacității atletice a fotbaliștilor noștri de elită, drumul spre această nouă calitate nu poate fi decît zigzagat, dar sensul lui este constant ascendent. **Dacă orientarea actuală va fi continuată cu o mînă de fier, peste 2-3 ani acumulările vor conduce la o nouă calitate. Fotbalul jucat în principala noastră competiție internă are un nivel tehnic satisfăcător.** Media valorii lui tehnice s-a ameliorat prin influența jucătorilor tineri care știu să manevreze mingea, măcar atît cît cere strictul necesar. Avem și tehnicieni de mare rafinament, iar majoritatea fotbaliștilor satisfac, puține fiind cazurile cînd mai trăiesc prin echipe de divizie A jucători rudimentari cu picioare de lemn.

Pregătirea fizică și tehnică etalată în competiția principală reprezintă planuri în care au fost obținute unele cîștiguri. Atît cît se poate realiza într-un sport atît de greu, de la an la an, în condițiile fotbalului nostru. Centrele de copii și juniori, chiar dacă randamentul lor e departe de a fi optim, încep să aibă niște urmări fertile. **Important este să se acționeze ferm, sincer, pentru ameliorarea capacității jucătorilor noștri pe aceste direcții. Important este să se creeze condițiile și starea de spirit necesare unor pregătiri superioare. Important este să se facă ce trebuie.**

Mai există unii care, după cîte un campionat mondial, speră sau pretind ca într-un an de zile să se întîmple o revoluție în jocul echipelor noastre, iar ele să arate de atunci încolo asemenea celor mai bune formații finaliste. La edițiile campionatelor mondiale evoluează de regulă toată floarea acestui sport, ele înseamnă un moment de experiență din care se nutresc și cei puternici și cei mai slabi, (fiecare în felul lui) dar asimilarea e un proces dificil, care necesită timp și teren prielnic. E hilar să crezi că dacă toți fotbaliștii din țară au văzut desfășurarea pe micul ecran a celor mai importante partide din Mexic, ei vor și juca după aceea la fel ca zmeii de acolo. Dacă lucrurile ar fi așa de simple, atunci toate echipele din lume ar juca extraordinar.

Atacăm cu săbii de lemn

Nu este nemotivată opinia după care nivelul pregătirii atletice și tehnice a diviziei naționale în campionatul recent terminat n-ar însemna un recul față de trecutul apropiat, ci dimpotrivă. **Doar în domeniul tacticii, stările de fapt rămîn net inferioare în comparație cu baremul necesităților elementare. Strategia ofensivă rămîne palidă, insuficient cumpănită, mulți dintre jucătorii noștri au încă reminiscențe din catehismul WM-ului, acționează pozițional, se manifestă pe zone mici, se demarcă sporadic sau întîrzie jocul la mijlocul terenului.** Din acest punct de vedere, lucrurile stau la fel de slab ca mai înainte, situație criticabilă cu atît mai mult cu cît și tinerii jucători capătă în scurtă vreme aceleași reflexe tactice negative. Calitatea atinsă de jocul în apărare pretinde neapărat progrese similare în jocul de atac.

Înaintașii noștri acționează atît de desuet, încît putem spune că majoritatea dintre ei atacă cu săbii de lemn în timp ce fotbalul a ajuns în era lui cosmică.

Desigur, judecata de valoare a unui campionat tinde să scoată în evidență adevăruri general valabile. Nici strădaniile noastre n-au vizat altceva, iar excepțiile situate în afara acestor puncte de vedere sînt compatibile cu stările expuse aici.

Insatisfacții

Printre adevărurile cenușii pe care le-a impus competiția internă 1970-1971 este și acela că ne lipsesc una sau mai multe echipe foarte puternice de club. Ce greu s-a desprins, Dinamo (doar 16 puncte în retur, față de 20 astă-toamnă)? Cît de vulnerabile sînt cele mai faimoase echipe ale noastre chiar și în fața unor formații dintre cele mai modeste! Nu se poate spune că Jiul sau C.F.R. Cluj s-au apropiat de valoarea lui Dinamo și Rapid și de aceea le-au învins. E mult mai probabil că forța celor două nume cu rezonanță a scăzut pînă într-atît încît nu pot rezista potențialului unor adversari ce nu visează decît să nu retrogradeze. Or, Dinamo, Rapid și Steaua, în primul rînd, ar avea posibilități să ajungă echipe mari. Cum, de asemenea, și o serie de cluburi provinciale ar putea să se fortifice, în cazul cînd ar fi bine pilotate. Dar, deocamdată, aceste deziderate rămîn o Fata morgana a fotbalului nostru. Ca și acum un an sau doi, sau mai mulți, nu vedem, discutînd la bani mărunți, decît o mînă de fotbaliști de clasă, insuficienți ca număr chiar și pentru o echipă națională.

Într-o perioadă de bilanț, este bine să ne întrebăm dacă ierarhia finală are corespondență cu valoarea competitorilor. Se recunoaște, în genere, că Dinamo merita să ia campionatul, măcar pentru personalitățile echipei, dacă nu pentru jocul ei colectiv. Se recunoaște, de asemenea, că C.F.R. Timișoara a fost una peste alta figura cea mai umilă a întrecerii, cu toată intervenția donquijotească a lui Tache Macri. Dar locurile celelalte? **În mare există probabil proporționalități între poziție și valoare. Dar, fiindcă în acest campionat, numeroase partide au avut un iz de necurat este posibil ca însăși ierarhia, cea de pe urmă, să fi fost tulburată de acțiunile petrecute după perdea.** Fiindcă această gravă deturnare de la spiritul sportului nu mai poate fi ignorată, cum s-a făcut pînă acum, dacă vrem să nu se ajungă la situații grotești, sperăm că intervenția finală a federației este doar preludiul măsurilor intransigente pe care își propune să le adopte în campionatul următor.

Scurt memento

Ar fi salutar dacă măcar o parte dintre problemele impuse de către competiția 1970-1971 n-ar deveni prea curînd obiecte de arhivă, așa cum s-a întîmplat deseori. **Printre altele noi am releva că este necesar după atîția ani să se cerceteze o dată cu adevărat care este influența reală a turneelor de iarnă asupra capacității jucătorilor și echipelor. Trebuie spus că** în acest sens nu s-a întreprins pînă acum nimic serios, așa-zisele cercetări medicale care s-au realizat, chipurile, nefiind altceva decît mostre de diletantism. **De aceea, sînt necesare investigații riguroase, purtate din variate incidente, pentru înțelegerea influenței climei calde și umede asupra unor organisme supuse la efort.** Pentru înțelegerea efectelor imediate și ulterioare, deoarece asemenea modificări persistă și influențează luni de zile reacția diferitelor funcții și sisteme biologice.

Acest campionat impune, pe de altă parte, necesitatea unor eforturi științifice sporite pentru elucidarea tuturor implicațiilor apărute atunci cînd antrenamentele și competiția devin mai solicitante, mai dure. Antrenorii art rebui să învețe mai mult decît știu deocamdată în acest sens sau să aplice mai mult decît au făcut ceea ce știu.

Am mai semnala că mulți n-au înțeles încă ce reprezintă testul Cooper. Altfel n-am mai auzi, de pildă, că ei pregătesc jucătorii în vederea tentativei de trecere a testului Cooper. Chestiunea are haz, dar după un asemenea haz îți rămîne un gust amar.

Cu speranța că toți cei responsabili vor transfera în programul lor de lucru pentru sezonul viitor toate ideile utile extrase din ce s-a făcut bine, precum și din erori, vom aminti în final obligația tuturor celor ce vor să schimbe destinul fotbalului românesc de a investi în fiecare an mai multă muncă și inteligență.

TURNEUL FINAL AL LICEELOR

RĂDĂUȚI, 14 (prin telefon, de la trimisul nostru). De duminică a început în frumosul oraș moldovenesc Rădăuți o interesantă competiție școlărească de fotbal: turneul final al liceelor. Participă cele șase cîștigătoare ale zonelor geografice: liceele de cultură generală din Eforie Sud, Drăgănești Olt, Nr. 1 Zalău, Nr. 27 București, Liceul economic Vaslui și Liceul industrial Hunedoara. La partidele turneului (se dispută sistem „fiecare cu fiecare" numai tur), iau parte liceenii care nu au fost legitimați la nici un club sau asociație sportivă.

Marți a fost a treia zi (și etapă în același timp), a turneului final. Cele 3 cîștigătoare ale etapei „de zonă" au intrat în cea de a doua parte a turneului. Liceenii din Zalău, neînvinși pînă acum, cu greu ar putea fi ajunși în clasament. Cea de a treia etapă a consemnat următoarele rezultate: Liceul nr. 1 Zalău — Liceul Drăgănești Olt 3—0 (1—0); Liceul nr. 27 București — Liceul economic Vaslui 1—2 (1—0); Liceul Eforie Sud — Liceul industrial Hunedoara 4—3 (2—3), după ce, în primele minute, hunedorenii au condus cu 3—0!

Meciurile sînt foarte disputate, spectaculoase, chiar dacă nivelul tehnic nu este prea ridicat. Din păcate, trebuie să o spunem, la aceasta contribuie și starea deplorabilă în care se află gazonul frumosului stadion local, plin de denivelări și cu iarba necosită!

Astăzi (n.r. ieri), organizatorii au programat — dat fiind că este zi liberă — o excursie în grup la mănăstirea Putna.

CLASAMENTUL LA ZI

1.	Liceul nr. 1 Zalău	3	3	0	0	11—2	6
2.	Liceul Eforie Sud	3	2	0	1	11—9	4
3.	Liceul Industrial-metalurgic Hunedoara	3	1	1	1	4—4	3
4.	Liceul Drăgănești Olt	3	1	1	1	1—3	3
5.	Liceul economic Vaslui	3	1	0	2	5—7	2
6.	Liceul nr. 27 Buc.	3	0	0	3	1—3	0

D. GRAUR

NICOLAE PROCA: „Sperăm ca Steagul roșu să rămînă între primele șase echipe"

Steagul roșu Brașov este prima dintre divizionarele A de fotbal care debutează în noul calendar competițional internațional, prin meciul de la 8 august cu echipa Altai Izmir (Turcia), în cadrul „Cupei balcanice" intercluburi. În vederea acestei participări, pe care toți o dorim cît mai prestigioasă, echipa și-a început de luni 12 iulie pregătirile sub conducerea noului antrenor principal **Nicolae Proca**, de fapt un vechi activist al clubului, de 22 de ani, din care 11 ca jucător. L-am căutat pe antrenor la stadionul Tineretului, pentru a purta primul dialog.

— Care sînt noutățile în rîndurile echipei?

— **Jucători noi, cu nume sonore, consacrate în fotbalul românesc nu avem. Principalul este că ne-a rămas tot lotul de bază, că n-am pierdut nici un jucător și că lor li se adaugă cinci tineri de perspectivă, promovați din divizia C și care completează posturile noastre deficitare. E vorba de portarul Kassoni (Cîmpia Turzii), Zmeu și Furnică, care se reîntorc de la Metrom, frații Laszlo (de la Odorhei) și Matei (C.F.R. Cluj), care revine după o perioadă de împrumut condiționat de un an de zile.**

— Care este stadiul pregătirilor?

— **Deocamdată, faza teoretică este definitivată. Planificarea a fost structurată pe trei etape bine distincte; prima, aici la Brașov între 12 și 15 iulie, cînd vom face o acomodare, o readaptare progresivă a organismului cu efortul și cu procedee tehnico-tactice. Este un antrenament de intensitate și durată medie, care pregătește etapele viitoare. De la 15 iulie vom urca în Poiană, unde, conform tradiției noastre din ultimii ani, vom încerca să clădim capacitatea fizică de efort a echipei, prin cîte două antrenamente zilnice — unul cu mijloace nespecifice acționînd asupra rezistenței fizice și al doilea pe stadion, asupra calităților tehnico-tactice individuale și colective. Și, în sfîrșit, a treia etapă; a meciurilor de omogenizare și verificare.**

— Aș vrea să concretizați acest ultim aspect.

— **Pînă la 8 august ne-am propus 8 jocuri din care trei s-au și stabilit la ora cînd discutăm, restul urmînd a fi angajate în funcție de echipele divizionare, care vor veni să-și facă pregătirile la Poiana Brașov sau în împrejurimi. Sînt certe jocurile cu Metrom Brașov, la 24 iulie, cu Vörös Meteor Budapesta, la 1 august, și cu Ansar (Liban), la 3 august.**

— Vacanța a fost scurtă, cum v-ați petrecut-o?

— **Date fiind durata scurtă a vacanței și solicitările mari ale ultimului campionat, fiecare jucător a avut propriile sale itinerarii de odihnă și recreări.**

— Care este situația medicală, indisponibilitățile?

— **În afară de Gherghel, care a fost operat și care la sfîrșitul săptămînii se integrează lotului, avem oarecari probleme cu... greutatea jucătorilor pe care o vom rezolva prin antrenamentele viitoare.**

— Cum vedeți echipa în clasamentul viitorului campionat?

— **Anul trecut, Adamache, tot la o întrebare a dv. v-a răspuns că din moment ce nouă antrenori divizionari au declarat că vor fi campioni, el nu mai poate adăuga nimic. Dar că, oricum, toți nu pot fi lăsați să treacă înaintea Steagului roșu. Oricum, sperăm ca în viitorul campionat Steagul roșu să rămînă între primele 6 echipe — acolo unde ne stă bine, iar în campionatul balcanic, ca prim obiectiv, să cîștigăm seria în care participăm.**

— Care-i caracteristica principală a echipei?

— **Pînă la venirea lui Dumitriu II, puterea de luptă, dăruirea. O dată cu Dumitriu II am adăugat un plus de tehnicitate și fantezie, pe care vom încerca să le păstrăm. Oricum, angajamentul fizic total rămîne principala noastră armă.**

— Sînteți adeptul apărării sau al atacului?

— **Ca linie generală, caut echilibrul. Vom încerca totuși să-l „rupem" în favoarea atacului în momentele de construcție, și în favoarea apărării în momentul cînd sîntem în defensivă. Cu alte cuvinte, vom ataca și ne vom apăra cu șase, șapte, opt oameni în funcție de fazele jocului.**

— Înseamnă că nu le dați vești prea bune adversarilor dv?

— **Rămîne să vedem cît vom putea realiza, din ceea ce ne-am propus.**

Mihai BIRA

De pe cuprinsul țării

CANOTAJ PE... ALEEA PLANTELOR

Ca urmare a cererilor tot mai insistente, la A.S. Cetatea Giurgiu s-a înființat recent o secție de canotaj. Pentru ca activitatea să se desfășoare normal, s-a construit un hangar pentru depozitarea ambarcațiunilor și un modern ponton de acostare, urmînd ca federația de specialitate să doteze tînăra secție cu șase schifuri, canoe și caiacuri, iar alte patru vor fi procurate din fondurile asociației, de la Reghin.

Deci, și la Giurgiu vom asista în curînd la întreceri ale canotorilor. Și nu va fi de mirare dacă de pe canalul „Aleea plantelor" va răsări nu peste multă vreme un performer de valoare.

TOATĂ LUMEA PE STADION

Pe stadionul din Oltenița, în prezența a peste 5 000 de spectatori, s-a desfășurat, sub egida consiliului sindical orășenesc și a Asociației sportive S.N.O., o reușită duminică cultural-sportivă intitulată „Toată lumea pe stadion". Și-au dat concursul la realizarea numerelor din programul cultural artiști de frunte ai estradei: Radu Zaharescu, Horia Șerbănescu, Vasile Tomazian, Stefania Rareș, Petre Sibădeanu, Radu Simion, Tita Bărbulescu.

Repriza sportivă a fost dominată de întîlnirea feminină de fotbal dintre două invitate bucureștene: Confecția și I.T.A. Scor: 10-0 (fără comentarii!!)

BOMBONIERA DE CRISTAL

Tot mai multe scrisori care sosesc la redacție ne aduc vești despre competiții fotbalistice destinate fetelor. Un plic venit zilele acestea de la Jimbolia ne înștiințează că întrecerea din campionatul de fotbal feminin desfășurată la școala generală de 10 ani din localitate și dotată cu „Bomboniera de cristal" a luat sfîrșit. 12 echipe, cuprinzînd toate clasele de la a V-a la a VIII-a, s-au întrecut cu ardoare pentru „bombonieră" și... bomboane.

A învins reprezentativa fetelor dintr-a VI-a B. Și ca orice competiție care se respectă, titlul de golgeter a revenit jucătoarei Elena Iona cu 14 goluri marcate (nota bene: numai din 10 partide!!), iar trofeul fair-play, Ecaterinei Ordody.

Propunem forurilor competente să pună în vînzare... bomboane tip fotbal: mingi, fluiere etc. Atunci să vezi competiții și... amatoare!

CU BUSOLA PE DEALUL COZIA

Piatra Neamț a fost gazda unui concurs de orientare turistică la care au participat sportivi din București, Iași, Bacău și Piatra Neamț. Traseele, aflate în zona dealurilor Cozla, Gircina, Cirlomanul și Sărata, au pus la grea încercare spiritul de orientare al concurenților, cei mai buni dovedindu-se a fi: Marilena Asandrei, Elena Răileanu (Nicolina Iași), Mihai Gabor, Vasile Iftimie, Ioan Samson, Gheorghe Botezatu (Voința P. Neamț), Maria Munteanu (Voința Iași) și Luminița Mușat („U" Iași).

Orientarea turistică este, așadar, un sport care te invită în mijlocul naturii, fiind un excelent mijloc de reconfortare, dar și de afirmare a priceperii și îndemînării. Doriți un sfat util? Practicați-l!

„REȚETĂ" PENTRU O COMPETIȚIE REUȘITĂ

Consiliul sindical județean Bacău, în colaborare cu C.J.E.F.S. a inițiat și organizat în municipiul Gheorghe Gheorghiu-Dej o competiție dotată cu „Cupa Petrol-chimie". S-au prezentat la start echipe de volei, popice, șah și tenis de masă din Moinești, Tg. Ocna, Comănești, Dărmănești și Or. Gheorghe Gheorghiu-Dej. Cîștigătoarea trofeului a fost reprezentativa orașului gazdă, care a ocupat locul I la volei, șah și tenis de masă. La popice cei mai buni s-au dovedit a fi sportivii din Tg. Ocna.

Rețeta unei competiții reușite se pare, deci, că este următoarea: se pun într-o „eprubetă" multă pasiune, cunoștințe despre sport cît cuprinde, se adaugă din plin inițiativă și spirit de organizare și... gata. E ușor nu? Cine mai încearcă? Noi sîntem pregătiți să consemnăm evenimentele. Așteptăm!

O NOUĂ BAZĂ SPORTIVĂ LA BOTOȘANI

Cunoaștem și din alte ocazii pasiunea pentru sport a cetățenilor din municipiul Botoșani, activitatea deosebită pentru realizarea unor construcții care să contribuie la dezvoltarea activității sportive. Recent, tinerii sportivi de la asociația „Confecția" au putut să lanseze primele bile pe pistele noii popicării, amenajată prin muncă patriotică.

La festivitatea de inaugurare au participat tov. Gheorghe Ghinea, prim-secretar al Comitetului județean al P.C.R., Constantin Iurea, primarul municipiului, și alte oficialități locale.

Să felicităm și noi pe entuziaștii constructori și să le dorim ca pasiunea lor pentru sport să se materializeze în viitor în cît mai multe amenajări și construcții, dar și în performanțe de valoare, pentru că la Botoșani există toate condițiile pentru a fi îndeplinite.

Rubrică redactată de Emanuel FÂNTÂNEANU
cu sprijinul corespondenților GH. GRUNZU, T. UNGUREANU, T. BARBĂLATĂ, MARIN VOICU, IOAN MOVILĂ, C. NEMȚEANU

MARI CÎȘTIGĂTORI LA LOTO

Luna iunie a.c. a adus tragerilor LOTO numeroase cîștiguri de valoare ridicată.

Astfel, tragerea din 4 iunie a atribuit cîștigătorilor Firoiu Ștefan și Suchoverschi Iulian din București cîte 100.000 lei, cea din 11 iunie a.c. a acordat participantului Constantin Ioan din Urziceni 100.000 lei iar participantei Ionescu Elena din București 82.410.

La tragerea din 25 iunie 1971, participantul Petică Pavel din Caransebeș a obținut 100.000 lei, iar Cseke Alexandru din Salonta Bihor 67.670 lei. Cîștiguri frumoase care pot fi obținute și de către dv. jucînd la tragerea LOTO de mîine la care puteți cîștiga: autoturisme, excursii în Grecia și bani.

NUMERELE EXTRASE LA TRAGEREA PRONOEXPRES Nr. 28 DIN 14 IULIE 1971

FOND GENERAL DE PREMII: 2.759.211 lei din care 1.811.183 lei report

EXTRAGEREA I: 42 12 35 43 37 18

FOND DE PREMII: 1.794.406 lei din care 1.302.438 lei report cat. 1

EXTRAGEREA a II-a: 4 25 17 15 3

FOND DE PREMII: 964.805 lei din care 508.745 lei report cat. A

Plata premiilor pentru această tragere se va face astfel:
În Capitală începînd de joi 22 iulie pînă la 28 august 1971, inclusiv; în țară începînd de la aproximativ 26 iulie pînă la 28 august 1971 inclusiv.

CÎȘTIGURILE TRAGERII LOTO DIN 9 IULIE 1971

EXTRAGEREA I: cat. 1: 1 variantă 100% a 67.768 lei și 2 variante 10% a 6.777 lei; cat. 2: 4,60 variante a 17.679 lei; cat. 3: 9,85 a 8.256 lei; cat. 4: 27,90 a 2.915 lei; cat. 5: 103,05 a 789 lei; cat. 6: 206,05 a 395 lei.

EXTRAGEREA a II-a: Cat. B: 3,35 variante a 18.967 lei; cat. C: 9,80 a 6.484 lei; cat. D: 21,70 a 2.928 lei; cat. E: 25 a 2.542 lei; cat. F: 44,95 a 1.414 lei

REPORT CATEGORIA A: 63.541 lei

AMBELE EXTRAGERI: Cat. Z: 1351,75 a 100 lei.

Cîștigul de la extragerea I de 67.768 lei a fost obținut de SARKADI IMRE din Cluj.

Rubrică redactată de LOTO — PRONOSPORT

sportul în lume

SELECȚIONATA PRAHOVA — SELECȚIONATA TEHERAN 16 — 14 LA BOX

PLOIEȘTI, 15 (prin telefon, de la trimisul nostru). Scorul neobișnuit de mare cu care s-a încheiat întîlnirea amicală de box dintre selecționata județului Prahova și selecționata Teheranului se datorește faptului că la solicitarea oaspeților s-au disputat 15 meciuri.

Teheranul a prezentat o selecționată bine pregătită, pugiliștii oaspeți dominînd întrecerile în special la categoriile mici. Net superiori la categoriile mari, pugiliștii localnici au echilibrat situația și au luat conducerea în final, prin victoriile obținute aproape în serie de la categoria mijlocie mică în sus.

Rezultatele în ordinea categoriilor: G. Salmastani b.p. D. Rotăreanu, T. Toma b.p. H. Aghae, D. Blansh b.p. N. Panait, M. Bahmane b.a. 3 S. Preda, A. Sadeghee b.p. F. Lăzărescu, S. Monfared b.p. M. Ilie, D. Chasemee b.p. A. Matei, P. Tîrboi b.p. G. Seenabian. În cel mai frumos meci al reuniunii D. Moraru m.n. cu H. Nahruodee, A. Tîrboi b.p. A. Ghasmee, S. Tîrlă b.k.o. 1 F. Chegenee, A. Corojanu b. ab. 1 M. Rostamee, M. Banu m.n. M. Hoviatdoust, D. Zelinca b.a. 2 A. Andavee, I. Dascălu b.p. M. Hajrasuolee.

Mihai TRANCĂ

Trimisul nostru special, HRISTACHE NAUM, transmite:

AZI, LA SOFIA, START ÎN CEA DE A IV-a EDIȚIE A BALCANIADEI DE CICLISM

● Deschiderea festivă a avut loc ieri, pe velodromul din capitala Bulgariei ● O reușită avanpremieră a pistarzilor ● Astăzi, proba de contratimp pe echipe

SOFIA, 15 (prin telefon).

După 23 de ani iată-i reuniți pe cicliști la Sofia pentru a relua șirul balcaniadelor de ciclism. Hotelul „Diana" îi găzduiește în aceste zile, pe rutierii din Bulgaria, Grecia, Iugoslavia, România și Turcia care se vor alinia vineri (n.r. astăzi) la startul primei probe a celei de a IV-a ediții a Balcaniadei — 100 km contratimp pe echipe.

Există — atît în rîndurile sportivilor cît și ale conducătorilor și arbitrilor — o vie satisfacție pentru relansarea întrecerilor balcanice de ciclism. Gazdele au făcut totul pentru ca Balcaniada să însemne un succes al sportului cu pedale. În puținele ore pe care le-am petrecut la Sofia, pînă la căpătarea legăturii cu Bucureștiul, mi-am putut da seama că în rîndurile tuturor participanților domnește o atmosferă prietenească, de voie bună, că toți sînt hotărîți să contribuie la ridicarea nivelului valoric al întrecerilor.

Discutînd cu conducătorii și antrenorii echipelor am putut să alcătuiesc lista participanților. **Din Turcia** vor concura: Rifat Caliscan, Melviud Bora, Erol Kücioükbakirci, Seyout Kirmisi, Mehmet Gogliș, Halim Aytici, Mehmet Büyükbekar, Ferinun Tezbașaran (antrenor, fostul rutier bulgar, Nencio Hristov, cîștigătorul „Cursei Păcii" 1957); **din Grecia** — Keloglu Alice, Lulukos Nikola, Pandazis Dimitrios, Tzirdimos Evanghelos, Raftopulos, Gherasimos, Kazmiridis George (antrenor Paris Tzafandakis); **din Iugoslavia** — Țveko Bilici, Valencici, Pavlik, Remar, Plesko, Bogdanovici (antrenor Iesici Draghișa); **din Bulgaria** — Ivan Stanoev, Ivan Nikolov, Martin Martinov, Vasil Dimov, Ivan Stefanov, Gheorghi Markov, Vesko Mihailov, Mihail Țanev, Ivan Iordanov, (antrenor Stoian Alexandrov); **din România** — Tudor Vasile, Constantin Grigore, Ion Cosma, Teodor Puterity, Alexandru Sofronie, Vasile Selejan, Ștefan Suciu, Nicolae Gavrilă, (antrenor Nicolae Voicu).

Joi dimineață am făcut cunoștință cu cîteva dintre vedetele acestor întreceri; cu ziaristul grec Alice Keloglu (campion de fond și recordman la pistă), cu turcul Erol Kücioükbakirci, unul din principalii adversari ai lui C. Ciocan în „Turul Turciei", cu iugoslavul Tveko Bilici, învingătorul „Turului Iugoslaviei" din acest an, cu bulgarul Vesko Mihailov, primul clasat în cursa pe etape Sofia—Varna, cu numeroși alți rutieri protagoniști.

Echipa noastră, condusă de Nicolae Voicu, a petrecut dimineața de joi verificîndu-și bicicletele și aranjîndu-le pentru cursa de 100 km, test hotărîtor — după cum se știe — pentru obținerea baremului care le-ar putea asigura biletele de călătorie la mondiale și opțiuni importante pentru Jocurile Olimpice de la München. După-amiază, deși vremea n-a fost întru totul favorabilă (dinspre Vitoșa norii au trimis peste Sofia cîteva reprize de ploaie), cicliștii noștri au făcut totuși un antrenament — ușor, e drept — pentru menținere și acomodare.

Pe velodromul din Sofia, s-au desfășurat primele probe ale cursului experimental de pistă, în care s-au înregistrat următoarele rezultate: *1 000 m cu start de pe loc:* 1. D. Anghelov (Bulgaria) 1:08,1 (nou record al Bulgariei, v. rec. 1:09), 2. B. Mladenov (B) 1:11,4, 3. Șt. Laibner (România) 1:11,8. *Proba cu adițiune de puncte:* 1. C. Gonțea (România) 35 p, 2. I. Aliev (B) 30 p, 3. C. Iordanov (B) 23 p.

Pentru semifinalele probei de viteză s-au calificat: B. Mladenov, G. Țvetkov, B. Parusev (B) și Fl. Negoescu (R), iar pentru cele de la proba de urmărire individuală M. Ferfelea, M. Ioniță (R), P. Dimcev și Z. Ștefanov (B).

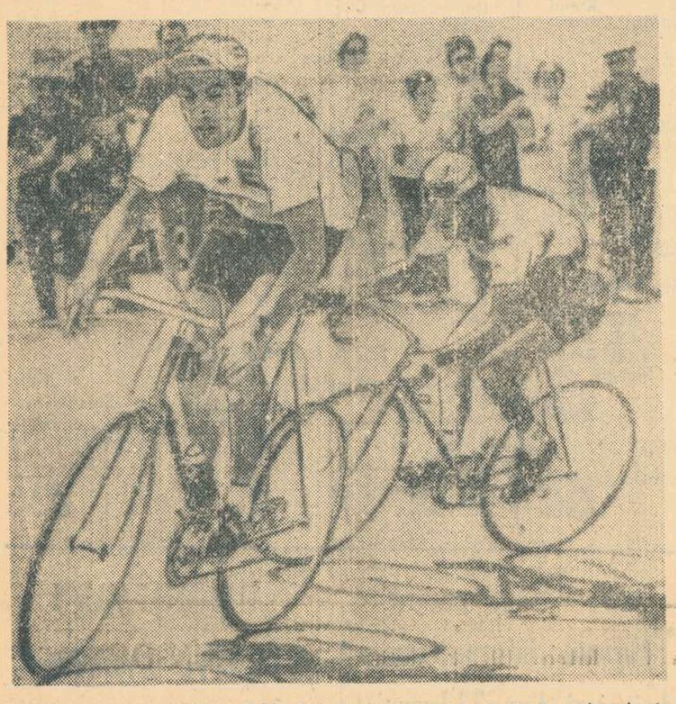

Impetuos în turnante, Eddy Merckx *a repurtat o nouă victorie în etapa de ieri: Mont de Marsan — Grenoble.*
Telefoto: A.P. — Agerpres

MERCKX IA AVANS ÎN TURUL FRANȚEI

Mai înainte de a lua startul în etapa a 17-a, Eddy Merckx a făcut o vizită spaniolului Ocana, exprimîndu-și regretul pentru accidentul suferit de acesta.

Etapa, disputată pe distanța Mont de Marsan—Bordeaux (188 km), a fost marcată la 48 km de sosire de o evadare a unui grup de 5 alergători în frunte cu Merckx. Acest grup a trecut linia de sosire în 5 h. 32:31 în ordinea: Merckx, Van der Berghen, Swerts (toți Belgia), Van den Vleuten (Olanda) și Riotte (Franța). La 2:26,0 a sosit plutonul principal. Clasamentul general: 1. Merckx; 2. Van Impe la 5:38; 3. Zoetemelk — la 5:46; 4. Thevenet la 10:14 etc.

De cînd a devenit sport olimpic

A SPORIT INTERESUL PENTRU HANDBAL PE TOATE MERIDIANELE

Intrarea handbalului în familia sporturilor olimpice a declanșat un mare interes pentru această disciplină pe toate meridianele. Dovadă: bogăția de vești pe care ziarele și agențiile de presă le pun la dispoziția iubitorilor de sport și din care ne-am propus să prezentăm în cele ce urmează o selecție cuprinzîndu-le pe cele mai importante.

Remanieri substanțiale în lotul Franței

În vederea Jocurilor Olimpice, federația franceză de specialitate a procedat la o radicală întinerire a lotului național. Acesta se pregătește sub conducerea antrenorului Lacoux și a susținut, în ultima vreme, numeroase întîlniri internaționale încheiate cu rezultate mai mult sau mai puțin mulțumitoare. Obiectivul urmărit de Lacoux este să asigure calificarea echipei în turneul preolimpic, pentru a se putea duce apoi la J. O. de la München

Eforturile englezilor

Tînăra federație britanică depune mari eforturi pentru a răspîndi acest joc sportiv care — deocamdată — a cîștigat numeroși adepți în regiunea de nord-vest a țării. În acest scop a fost creat un comitet special care este sprijinit de Central Council of Physical Recreation.

Primul campionat de handbal al Angliei s-a terminat recent, bucurîndu-se de participarea echipelor ce au constituit Liga națională. Handbalul a pătruns mai întîi în școli și universități iar la Marsh College din Liverpool el a devenit materie de curs pentru viitoarele profesoare de educație fizică și sport.

Reprezentativa Angliei va lua parte la turneul preolimpic în aceeași grupă cu Elveția, Spania și Luxemburg.

VfL Gummersbach invitată în Japonia

Din cauza depărtării de continentul european, handbaliștii japonezi nu prea au ocazia să se măsoare cu formațiile din „leagănul handbalului".

În cadrul pregătirilor sale, federația japoneză a invitat pe cîștigătoarea Cupei campionilor europeni, formația vest-germană VfL Gummersbach, să întreprindă un turneu în această țară. Pe de altă parte, s-a anunțat recent că antrenorul echipei naționale, Takeno, îl va putea utiliza pe jucătorul Chikamori, care a jucat în ultimii ani în formația SV Hamburg.

Turneul european al handbaliștilor americani

Echipa Statelor Unite va participa și ea la turneul preolimpic cu intenția de a reprezenta „Lumea nouă" în competiția din cadrul J.O.

Prima evoluție a handbaliștilor nord-americani pe continentul nostru nu a fost, însă, deloc satisfăcătoare pentru că ei au trebuit să se încline în toate meciurile: în fața reprezentativelor Suediei, Norvegiei și a Luxemburgului.

Olandezii au făcut progrese sensibile

Antrenați de iugoslavul J. Mraz, componenții lotului olandez au făcut — se spune — progrese importante. În cadrul unui turneu, recent desfășurat la Utrecht, națională Olandei a întrecut echipele Franței, Austriei și Finlandei.

O pregătire foarte susținută fac și handbaliștii islandezi care în ultimele lor întîlniri internaționale și-au obligat toți adversarii să se întrebuințeze serios pentru a-i întrece.

CORESPONDENȚĂ SPECIALĂ PENTRU SPORTUL

TENISMENII CEHOSLOVACIEI AU EMOȚII...

Azi, la Praga, începe finala grupei A, Cehoslovacia — Spania

Inima iubitorilor de sport din capitala Cehoslovaciei bate pentru tenis în aceste zile. Ultimele succese ale lui Jan Kodes, care se menține în plutonul fruntaș al Marelui Premiu — FILT, ca și victoria echipei cehoslovace în fața formației U.R.S.S., obținută în semifinalele zonei europene a „Cupei Davis", au relansat interesul pentru sportul cu racheta. Acum este așteptat cu nerăbdare următorul test al tenismenilor, angajați în finala grupei A a marii competiții, care le opune redutabila formație a Spaniei. Aceasta a sosit la Praga aureolată de recentul succes al lui Juan Gisbert în turneul de la München, ca și de forma bună arătată de Manuel Orantes, ceea ce dă încredere căpitanului de echipă J. Bartroli și antrenorului L. Hoad, fosta stea a tenisului australian.

De partea gazdelor, nu se simte o preferință deosebită pentru pronosticuri, în privința rezultatului întîlnirii care începe vineri (n.r. azi) pe stadionul de tenis din Stavnice. După un interval de 23 de ani, echipa Cehoslovaciei intră din nou în finala zonală, astfel că atît jucătorii, cît și conducătorii au adoptat o atitudine de rezervă și prudență. Pentru căpitanul de echipă A. Bolardt și antrenorul Pavel Korda un singur lucru este cert: componența echipei. Vor juca, fără îndoială, Jan Kodes și ing. Fr. Pala la simplu, iar la dublu șansele noastre vor fi apărate de perechea J. Kodes — J. Kukal.

Echipa Spaniei este și ea foarte sigură, în ordinea numelor. Gisbert și Orantes vor juca atît la simplu, cît și la dublu. Un amănunt interesant: la Praga va fi prezent și Manuel Santana, marele as spaniol. El s-a retras — după cum se știe — din echipa țării sale, în urma unor conflicte cu federația de specialitate. „Supermanuel" vine însă în calitate de telecronicar, asigurînd comentariul pentru retransmisiile pe care le va face televiziunea din Madrid.

Iată acum și palmaresul precedentelor întîlniri Cehoslovacia — Spania, pentru „Cupa Davis". Cele două echipe s-au întîlnit de două ori pînă acum. În 1931, Cehoslovacia era învingătoare cu 3—2, pentru ca în 1965, la Praga, puternicul trio Santana — Gisbert — Arilla să-și asigure victoria cu 4—1. Atunci, unicul punct al gazdelor a fost realizat de Jiri Javorsky în fața lui Gisbert. Cum va fi de data aceasta?

Jan SOKOL

Praga, 15 iulie

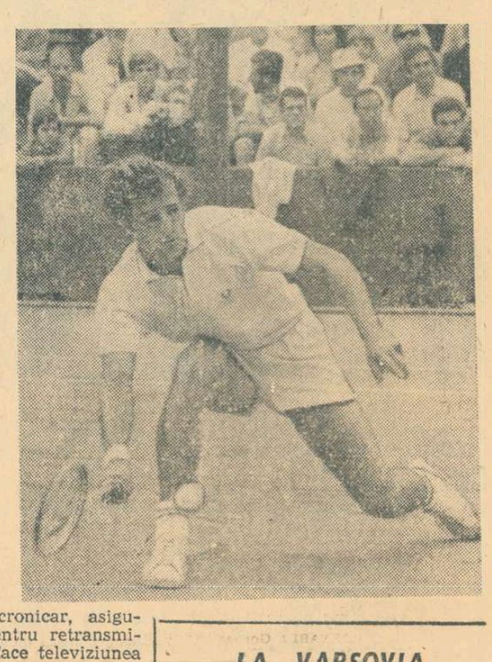

Jan Kodes, racheta nr. 1 a reprezentativei cehoslovace (în fotografie), va fi principalul obstacol pentru spaniolii Manuel Orantes și Juan Gisbert, care încearcă să obțină, la Praga, calificarea pentru semifinalele interzone ale „Cupei Davis".
Foto: C.T.K.

ÎN 1972 NU VOR MAI AVEA LOC TURNEELE OPEN!

Recent a avut loc, în localitatea Stresa din Italia, Adunarea generală anuală a Federației internaționale de tenis — F.I.L.T. La lucrări a participat și secretarul general al federației noastre de specialitate, prof. Alexandru Lăzărescu. La încheiere ne-a făcut următoarea declarație:

„Discuțiile s-au purtat în principal asupra oportunității organizării în viitor a turneelor open. Întrucît reprezentanții jucătorilor profesioniști au emis pretenții financiare exorbitante, F.I.L.T. le-a respins și în consecință, turneele internaționale din 1972 care se vor desfășura sub egida F.I.L.T. vor avea loc fără participarea jucătorilor profesioniști. Totodată, forul internațional de conducere a tenisului a interzis tuturor federațiilor afiliate de a mai pune terenurile la dispoziția jucătorilor profesioniști. De asemenea, în privința disputării meciurilor după formula „tie-break" (set scurt), F.I.L.T. a recomandat în continuare experimentarea acestui sistem, urmînd ca anul viitor să fie luată o decizie definitivă.

Noul președinte al Federației internaționale a fost ales danezul A. Heyman, un susținător fervent al tenisului amator. A fost creată o comisie avînd ca scop dezvoltarea tenisului amator, sugerîndu-se și începerea în 1972 a unor ample discuții referitoare la organizarea eventuală a unui campionat mondial. În sfîrșit, a fost însărcinată o comisie care să facă propuneri pentru sancționarea jucătorilor care manifestă comportări necorespunzătoare față de public, arbitri și organizatori".

LA VARȘOVIA

PENTATLONIȘTII ROMÂNI — PE LOCUL III

● Dublu succes al gazdelor

VARȘOVIA 15 (prin telefon). — Concursul internațional de pentatlon modern disputat în capitala Poloniei s-a încheiat cu dublul succes al sportivilor gazdă: **pe echipe Polonia** a realizat 15 034 p, iar **la individual** succesul a revenit lui Katner cu 5 150 p. Proba de natație, programată în penultima zi a întrecerii, a fost cîștigată de sportivul român Albert Covaci, 3:31,3 — 1 184 p, iar cea de cros a revenit polonezului Peciak cu 12:57,0 — 1 234 p. Concurînd și la cros peste așteptări (locul 6—13:32,0 — 1 125 p), Covaci obține locul 6 în clasamentul general, clasîndu-se primul între cei patru sportivi români participanți la concurs. Iată clasamentele generale: **pe echipe** Polonia I 15 034 p, Bulgaria 14 426 p, România 14 252 p; **individual:** Katner 5 150 p, Wach 5 025 p, Skwira 4 858 p (toți din prima echipă a Poloniei)... 6. Covaci 4 795 p, 7. Cosmescu 4 783 p... 11. Spîrlea 4 674 p... 19. Naghi 4 099 p.

Campionatele mondiale de scrimă

Echipa feminină a României a terminat pe locul V

Spadasinii au pierdut neașteptat în fața echipei S.U.A. dar au făcut un meci bun cu Suedia

VIENA, 15 (prin telefon). — Echipa feminină de floretă a României a terminat campionatul mondial pe locul V, reușind în ultimul meci să întreacă formația Italiei cu 9—5.

Dintre floretistele noastre s-au impus Pascu și Drîmbă, ambele realizînd cîte trei victorii în acest meci. Pascu a dispus de Ragno și Bersani cu 4—1 și de Lorenzoni cu 4—2, iar Drîmbă a obținut victorii la Sella și Ragno cu 4—2 și la Lorenzoni cu 4—3. Vicol a contribuit cu 2 victorii: 4—1 cu Sella și 4—2 cu Lorenzoni. În sfîrșit, Stahl, — care a evoluat sub posibilități — a obținut o singură victorie, la Bersani cu 4—3.

În legătură cu eșecurile suferite miercuri de floretistele noastre, eșecuri care le-au scos din cursa pentru primele locuri în clasamentul final al C.M., trebuie știut că Olga Szabo s-a accidentat după primul asalt din meciul cu echipa Uniunii Sovietice și absența ei a afectat vizibil restul coechipierelor. Din nefericire, curînd avea să se accidenteze și Ileana Drîmbă care a depus eforturi extraordinare pentru a rămîne pe planșă, deoarece regulamentul nu permitea încă o înlocuire în echipă. Drîmbă nu s-a refăcut complet nici joi, dar, în ciuda condițiilor precare în care a trebuit să tragă, ea a reușit să obțină trei victorii în meciul cu Italia.

Joi dimineață, a început ultima probă a campionatelor mondiale: spadă — echipe. Au luat startul 24 de echipe împărțite în 8 grupe de cîte trei. Echipa României a făcut parte din seria C, împreună cu reprezentativele Suediei și Statelor Unite.

În primul meci, spadasinii români au întîlnit echipa S.U.A. în fața căreia aveau prima șansă. Ei au abordat, însă, această confruntare foarte emoționați și au pierdut cu 5—10. Punctele echipei noastre au fost realizate de Duțu — 2 (5—4 cu Lyons și Beck), Istrate — 2 (5—4 cu Beck și 5—2 cu Masin) și Pongrați — 1 (5—2 cu Lyons). Mult mai bine s-au comportat ei în meciul următor în care au primit replica redutabililor spadasini suedezi. Bărăgan — care l-a înlocuit pe Szepesi — a tras excelent, fără nici un fel de complex și a adus primul punct echipei noastre. A urmat o luptă foarte strînsă în care am condus cu 2—0, 4—3 și 6—5. Egalînd la 6—6, suedezii au preluat conducerea cu 7—6 și apoi cu 8—7, fiind din nou egalați. La scorul 8—8, victoria s-a decis la număr de tușe. Iar aici suedezii i-au întrecut pe spadasinii români cu numai patru tușe. (64—60).

Iată cum au fost realizate punctele echipei noastre. Bărăgan — 2, (5—2 cu Van Essen, 5—3 cu Jacobson), Duțu — 2, (5—2 cu Van Essen, 5—4 cu Jacobson), Pongrați — 2, (5—3 cu Van Essen, 5—4 cu Edling), Istrate — 2, (5—2 cu Jonsson și 5—4 cu Jacobson).

Joi după amiază au continuat întîlnirile echipelor feminine de floretă rămase în competiție pentru locurile I—IV. S-au înregistrat rezultate normale: Ungaria—Franța 8-6 și U.R.S.S.—Polonia 9-3. În schimb, meciul pentru locurile III—IV, dintre Franța și Polonia a revenit ultimelor la un scor neașteptat: 3-9! Explicația: Urbanska și Balon au tras foarte bine, în timp ce campioana mondială Demaille nu a putut realiza nici-o victorie. La ora convorbirii noastre urma să înceapă finala probei: U.R.S.S.—Ungaria.

TELEX ● TELEX

În runda a 2-a a turneului internațional de șah (grupa maeștrilor) de la Amsterdam, Van der Weide l-a învins pe Smejkal. A fost consemnată remiza în partidele Karajița-Van Geet și Minici-Hecht. Celelalte partide, printre care și cea dintre Medina și Ghițescu, s-au întrerupt. Maestrul român Theodor Ghițescu a remizat partida întreruptă din prima rundă cu olandezul Enklaar. În clasament conduc Malich (R.D.G.) și Van der Weide (Olanda) cu cîte 1½. În grupa maeștrilor, pe primul loc în clasament se află Smislov (U.R.S.S.) cu 2, urmat de Evans (S.U.A.), Adorjan (Ungaria) și Uhlmann (R.D.G.) cu cîte 1½. Rezultate din runda a 2-a: Hartoch-Smislov 0-1; Timman-Gligorici 0-1; Portisch-Donner 1-0; Browne-Evans 0-1; Keres-Uhlmann remiză; Ivkov-Adorjan remiză.

■

Din cauza îmbolnăvirii lui Bent Larsen, cea de-a 5-a partidă a meciului pe care acesta îl susține cu americanul Robert Fischer pentru campionatul mondial de șah a fost amînată.

■

La Moscova a început meciul dintre Natalia Konopleva (U.R.S.S.) și Maria Ivanka (Ungaria), pentru ocuparea unui loc în turneul candidaților la titlul mondial feminin de șah. În prima partidă maestra maghiară a învins în 24 de mutări.

■

După șapte runde, în turneul final al campionatului mondial universitar de șah continuă să conducă detașat echipa U.R.S.S. cu 22, urmată de S.U.A. — 17, Canada — 15½ p. Israel — 14 p. Islanda — 13½ p.

■

La Budapesta au continuat campionatele internaționale de tenis ale Ungariei. În proba de dublu femei, perechea Iudit Dibar (România) — Sawamatsu (Japonia) a învins cu 6-4, 6-1 cuplul maghiar Vajda-Glovicki. În proba de dublu bărbați, jucătorii români Viorel Marcu și Constantin Popovici au pierdut cu 1-6, 1-6 în fața cuplului Szoke-Szeczik (Ungaria). Alte rezultate: simplu masculin: Taroczy (Ungaria) — Phillips Moore (Australia) 6-0, 0-6, 7-5; Gulyas (Ungaria) — Machan (Ungaria) 4-6, 8-6, 6-1; Hrebec (Cehoslovacia) — Varga (Ungaria) 7-5, 7-5; Nowicki (Polonia) — Mulligan (Italia) 4-6, 8-6, 6-1.

■

Campionatele europene de yachting (clasa „Dragon"), care se desfășoară la Marstand (Suedia) sînt dominate de sportivii din R. D. Germană. După două manșe ei ocupă primele două locuri în clasamentul individual: Dieter Below — 8 p. și Paul Borowski 11p., îi urmează danezul Birch — 13 p.

FOTBAL meridiane

Echipa Cehoslovaciei învinsă la limită (0-1) de campioana mondială

● Tostao — autorul golului ● Pele n-a jucat

RIO DE JANEIRO 15 (Agerpres). — Stadionul Maracana din Rio de Janeiro a găzduit, în prezența a 42 000 de spectatori, meciul amical de fotbal dintre selecționatele Cehoslovaciei și Braziliei. Fără a impresiona în mod deosebit, campionii mondiali au obținut victoria cu scorul de 1—0 (1—0) datorită unui start bun, punctat de golul înscris de TOSTAO în minutul 15, în urma unei frumoase combinații cu Rivelino.

Echipa Cehoslovaciei și-a găsit greu echilibrul și jocul său de pase scurte a întîmpinat o rețea defensivă bine grupată. Brazilienii au controlat jocul pînă în minutul 30, cînd oaspeții au avut o puternică revenire și au atacat insistent timp de 10 minute poarta lui Felix. În această perioadă, un șut excelent al lui Polak a lovit bara transversală, iar o lovitură de cap al lui Capkovic l-a obligat la o spectaculoasă robinsonadă pe portarul gazdelor. În repriza a doua, Tostao s-a accidentat (entorsă a gleznei piciorului stîng), fiind înlocuit cu Vaguinho. Comentatorii consideră că staruința necorespunzătoare a terenului a contribuit la accidentarea atacantului brazilian ca și la calitatea tehnică a partidei. Înlocuitorul lui Tostao s-a dovedit pătrunzător și activ (unul din șuturile sale a întîlnit bara porții apărate de Viktor), dar Claudiomiro, introdus în locul lui Paulo Cezar, nu a reușit să-l secundeze cu succes în acțiunile sale. Spre sfîrșitul meciului, fotbaliștii cehoslovaci au contraatacat puternic, obligînd formația braziliană să lupte serios pentru a evita egalarea. Portarul Felix s-a remarcat din nou la cîteva șuturi periculoase ale atacanților oaspeți. În minutul 89, Piazza l-a faultat în careul de pedeapsă pe Karko, dar arbitrul elvețian Scheurer a acordat lovitură liberă de la 16 m.

Au evoluat următoarele formații:
BRAZILIA: Felix — Ze Maria, Brito, Piazza, Everaldo, Clodoaldo (Nei), Gerson, Paulo Cezar (Rivelino), Zequinha, Tostao (Vaguinho), Rivelino (Claudiomiro).

CEHOSLOVACIA: Viktor — Rusnak, Hrivnak, Tomanek, Dobias, Desiatnik, Szikora, Vesely (Karko), Polak, Stratil, Capkovic.

După meci, antrenorul brazilian, Mario Zagalo, a declarat: **„Cred că am făcut un experiment interesant, trebuie să promovăm jucători tineri care să capete încredere în forțele lor".** Iar antrenorul formației cehoslovace, Novak, a subliniat: **„Majoritatea componenților echipei noastre s-au pus greu pe picioare, arătîndu-se timorați în fața campionilor mondiali, în cadrul grandios al stadionului Maracana. Cu puțină șansă, noi am fi putut obține un rezultat egal".**

Echipa Braziliei în apărare. Brito trimite la portar sub privirile lui Vesely. Față din meciul Brazilia—Cehoslovacia (1—0).
Telefoto: A.P.—AGERPRES

FOTBALIȘTII ALBANEZI LA PORȚILE AFIRMĂRII

Fotbalul albanez s-a evidențiat în ultima vreme în diferite confruntări internaționale. Deși nu a repurtat victorii răsunătoare totuși tenacitatea, jocul rapid și o seamă de calități fizice specifice, au atras atenția tuturor specialiștilor asupra fotbaliștilor din țara de pe coasta Adriaticii.

În joc, albanezii prezintă unele particularități interesante. Astfel, două orașe din sudul țării, Korkija și Arghirocastro, dețin primatul formării jucătorilor pentru echipa reprezentativă. Echipele din Korkija sînt renumite pentru apărătorii lor, în timp ce înaintașii din Arghirocastro sînt disputați de toate celelalte formații ale țării. Nu este o întîmplare că ambele stele ale atacului Albaniei — Pano și Ceco — sînt originari din acest oraș.

Clubul „Luftotari" din Arghirocastro, deși clasat pe al 11-lea loc în campionatul încheiat recent, poate fi socotit o adevărată fabrică de golgeteri. Aici a debutat Pano, cu cincisprezece ani în urmă, pentru a trece apoi la clubul Partizan-Tirana, unde a devenit jucătorul de frunte al țării sale. La vîrsta de 36 ani, el este căpitanul reprezentativei și al echipei campioane Partizan și totodată golgeterul campionatului.

Ilias Ceco, a plecat la 19 ani din Arghirocastro, spre a dobîndi celebritatea la Dinamo-Tirana, clasată pe locul secund în campionat. La 20 de ani, a debutat în reprezentativă și acum, la 21, este alături de Pano cel mai popular jucător din Albania.

Mîine vor fi stabilite grupele preliminarii ale C.M. din 1974

Stanley Rous, președintele federației internaționale de fotbal (F.I.F.A.), a sosit la Düsseldorf pentru a participa la lucrările unor comisii ale acestui for. Lucrările, care sînt legate de organizarea campionatului mondial de fotbal din 1974, vor dura 6 zile. Cu această ocazie vor fi stabilite prin tragere la sorți grupele preliminare ale C.M. din 1974. Operațiunea va avea loc sîmbătă noaptea (cu începere de la ora 23) la hotelul Intercontinental din Düsseldorf.

După cum se știe, la viitoarea ediție a campionatului mondial, care va avea loc în R.F. a Germaniei, și-au anunțat participarea 95 de țări. Organizatorii vest-germani au confirmat că jocurile se vor desfășura pe cele mai moderne stadioane din orașele **Hamburg, Gelsenkirchen, Düsseldorf, Köln, Frankfurt pe Main, Nürnberg, Stuttgart** și **München.** Se studiază posibilitatea ca unele meciuri să se dispute și la **Dortmund.**

FACCHETTI DISTINS CU PREMIUL DISCIPLINEI

Ziarul „Stadio" care apare la Bologna a decernat anul acesta, premiul pentru fotbalistul cu cea mai exemplară conduită în campionatul italian. Premiul a fost acordat cu unanimitate de voturi lui Giacinto Facchetti, echipier de bază al clubului Internazionale și al reprezentativei peninsulare. Motivarea premierii sale sună astfel: **„Facchetti își face datoria cu dăruire, seriozitate, disciplină și lealitate. Prezența lui pe teren, atît la Inter cît și în echipa reprezentativă, este în primul rînd o garanție morală, chiar înaintea siguranței tehnice pe care o reprezintă în aria sa de acțiune".**

Redacția și administrația: București, str. Vasile Conta nr. 16; telefoane: centrală 11.10.05, secția corespondenți 11.51.09, interurban 72 și 286; telex: sportrom buc. 180, Tiparul „I. P. Informația", București 40368

Întregul nostru popor își exprimă deplina aprobare și satisfacție față de programul de măsuri propus de tovarășul NICOLAE CEAUȘESCU

TELEGRAMĂ ADRESATĂ C.C. AL P.C.R., TOVARĂȘULUI NICOLAE CEAUȘESCU

Lucrătorii Consiliului Național pentru Educație Fizică și Sport, toți sportivii patriei noastre au luat cunoștință cu profundă satisfacție de propunerile făcute de Dumneavoastră, mult stimate și iubite tovarășe Nicolae Ceaușescu, pentru îmbunătățirea activității politico-ideologice de educație marxist-leninistă a membrilor de partid, a tuturor oamenilor muncii, adoptate recent de Comitetul Executiv al C.C. al P.C.R.

Considerăm măsurile propuse un amplu program de acțiune pentru dezvoltarea conștiinței socialiste, revoluționare, a întregului popor, și ne manifestăm deplina adeziune și, în același timp, hotărîrea fermă de a milita pentru traducerea lor în viață.

Vă asigurăm, stimate tovarășe secretar general, că organizațiile sportive, toți sportivii patriei noastre, sînt pe deplin conștienți de importanța sarcinilor cuprinse în expunerea Dumneavoastră, document de mare valoare ideologică, care va orienta întreaga noastră activitate de viitor.

Lucrătorii Consiliului Național pentru Educație Fizică și Sport, toate cadrele tehnice care activează în acest domeniu nu vor precupeți nici un efort pentru a-și aduce contribuția la traducerea în viață a acestui vast program de educație comunistă a tineretului, pentru îmbunătățirea educației comuniste a sportivilor, a pregătirii lor temeinice ca cetățeni conștienți și activi pentru gloria sportivă a României socialiste.

BIROUL CONSILIULUI NAȚIONAL PENTRU EDUCAȚIE FIZICĂ ȘI SPORT

Să îndeplinim cu responsabilitate programul partidului

Măsurile propuse de secretarul general al partidului nostru, și adoptate de Comitetul Executiv al C.C. al P.C.R., pentru îmbunătățirea activității politico-ideologice, de educare marxist-leninistă a membrilor de partid, a tuturor oamenilor muncii, ca și Expunerea tovarășului Nicolae Ceaușescu la Consfătuirea de lucru a activului de partid din domeniul ideologiei și al activității politice și cultural-educative, marchează un moment de o excepțională importanță în viața și activitatea partidului, a întregii noastre societăți.

Nobilei sarcini de educare — un răspuns concret

Ca antrenor și ca pedagog al celor mai tinere generații, am găsit în propunerile de măsuri prezentate de tovarășul Nicolae Ceaușescu, ca și în recenta Expunere un foarte prețios îndreptar, un ghid după care trebuie să ne călăuzim în activitatea noastră de viitor. Din studiul aprofundat al valoroaselor documente am reținut că ni se cere să acționăm cu fermitate împotriva oricăror manifestări de indisciplină, de încălcare a normelor de conviețuire socială, în sensul respectului față de legile țării, pentru cultivarea patriotismului și reprimarea tendințelor naționaliste, într-un cuvînt să ne preocupăm cu atenție sporită nu numai de pregătirea sportivă, ci și de educația cetățenească a tinerilor cu care muncim.

Este cunoscut faptul că tenisul de masă a repurtat de-a lungul anilor numeroase victorii, contribuind astfel la afirmarea sportului românesc în lume. Este de asemenea cunoscut că mulți dintre jucătorii cu care am lucrat și care s-au afirmat în arenă s-au validat și din punct de vedere profesional, ei devenind apreciați practicieni ai disciplinelor însușite în școli sau facultăți. După cum cunoscute sînt și acele concesii făcute disciplinei și pregătirii sportive, ca și comportamentului social, manifestări care au avut un ecou negativ în valoarea rezultatelor și în opinia publică.

Documentele prezentate acum de tovarășul Nicolae Ceaușescu ne-au reamintit că obligațiile noastre, ale acelora care lucrăm cu tinerii, sînt complexe, că noi trebuie să acționăm pe multiple coordonate, conducînd tinerii la o dublă împlinire: sportivă și socială.

Iată o sarcină nobilă, căreia mă angajez să-i dau un răspuns concret.

FARKAȘ PANETH
antrenor emerit

În sport, în fotbal — domeniul în care activez — și unde prin definiție avem de-a face cu tineri, recentele măsuri adoptate de Comitetul Executiv își găsesc o largă și profundă aplicare, noi antrenorii fiind chemați să contribuim cu exigență și responsabilitate sporită la dezvoltarea multilaterală a sportivului — demn cetățean al patriei socialiste. Este necesar să ne preocupăm mai intens și cu forțe unite de combaterea, de condamnarea cu intransigență a oricărei tendințe de viață ușoară, fără muncă, tendință întîlnită uneori în mediul fotbaliștilor. Antrenorii noștri de fotbal, toți cei care răspund de acest popular sport, au datoria să fie fermi față de orice manifestare nesănătoasă, de indisciplină, să susțină cu consecvență și răspundere educarea întregii mase de sportivi în spiritul dragostei față de muncă și învățătură, în spiritul patriotismului, al respectului față de coechipieri, adversari, spectatori. Avem toate condițiile ca noi antrenorii să îndeplinim cu responsabilitate măsurile recent aprobate, pentru că ele au un rol hotărîtor în formarea omului nou, multilateral dezvoltat, în dezvoltarea conștiinței socialiste, în edificarea întregii noastre societăți socialiste.

VALENTIN STĂNESCU
antrenor al lotului olimpic de fotbal

Să apărăm cu cinste culorile țării!

Ca pe toți cetățenii țării, m-au impresionat în mod cu totul deosebit propunerile de măsuri pentru îmbunătățirea activității politico-ideologice și pentru educarea marxist-leninistă a tuturor oamenilor muncii, prezentate de tovarășul Nicolae Ceaușescu, precum și intervenția strălucită a secretarului general al partidului în consfătuirea de lucru a activului de partid din domeniul ideologiei și al activității politice și cultural-educative. Documentele pe care le-am parcurs cu mult interes conțin idei valoroase a căror transpunere în viață va da cu siguranță impulsuri noi consolidării societății noastre socialiste, dezvoltării și sedimentării concepției înaintate despre lume, afirmării și mai pregnante a relațiilor socialiste. Cu satisfacție am constatat și cu acest prilej grija pe care conducerea partidului nostru o arată deopotrivă tuturor oamenilor muncii, români, germani, maghiari și de alte naționalități; tuturor celor care își aduc contribuția la înflorirea și propășirea patriei socialiste.

Ca sportiv în echipa Dinamo și membru al lotului reprezentativ al țării voi depune eforturi susținute pentru a sprijini cu toată capacitatea mea reafirmarea voleiului românesc în arena internațională. Ca mesager al sportului românesc mă angajez să nu stîrbesc niciodată noțiunea de demnitate, caracteristică tineretului nostru, să fiu în continuare un exemplu pentru colegii mai tineri, aflîndu-mă în ce privește devotamentul față de pregătire cît și dăruirea totală în competiții, pentru a apăra cu cinste culorile dragi ale patriei. Va fi o dovadă în plus a înaltei prețuiri pe care o dau recentelor documente de partid.

WILLIAM SCHREIBER
maestru al sportului la volei căpitanul echipei naționale

Mîndria noastră: sportivii fruntași, exemple în producție

Evenimentul comentat astăzi cu însuflețire de oamenii muncii din patria noastră îl constituie — fără îndoială — propunerile de măsuri prezentate de tovarășul Nicolae Ceaușescu Comitetului Executiv al C.C. al P.C.R. pentru îmbunătățirea activității politico-ideologice, de educare marxist-leninistă a membrilor de partid, a tuturor oamenilor muncii, ca și expunerea secretarului general la consfătuirea de lucru a activului de partid în domeniul ideologiei și al activității politice și cultural-educative. Realismul și clarviziunea acestor propuneri, sfera atotcuprinzătoare a ideilor cuprinse în documente au mers, într-adevăr, la inima fiecărui muncitor, țăran cooperatist și intelectual.

Sîntem conștienți de faptul că am realizat multe lucruri bune privind educarea soprtivilor noștri, legarea lor tot mai puternică de procesul de producție, de culorile asociației noastre muncitorești. Sîntem mîndri de faptul că echipa de rugby, cea mai reprezentativă pe plan sportiv a colectivului uzinelor noastre, are în componență tineri care nu practică această ramură sportivă de dragul unor avantaje, că munca înseamnă pentru ei, într-adevăr o chestiune de onoare. Toți sportivii uzinelor, rugbyști, fotbaliști, boxeri etc. sînt antrenați efectiv în efortul întregului colectiv, dornici să păstreze și să îmbogățească tradiția revoluționară a muncitorilor de la Grivița Roșie. Știm, totodată, că mai trebuie depuse eforturi pentru continua educare a membrilor asociației noastre, pentru angrenarea tuturor sportivilor în diferite forme de învățămînt politic, ca aceștia să-și însușească sistematic din tezaurul învățăturii marxist-leniniste, din experiența vie a partidului nostru.

ION GHEORGHE
secretarul asociației sportive „Grivița Roșie"

PROLETARI DIN TOATE ȚĂRILE, UNIȚI-VĂ!

Sportul

ZIAR AL CONSILIULUI NAȚIONAL PENTRU EDUCAȚIE FIZICĂ ȘI SPORT

ANUL XXVI — Nr. 6756 | 4 PAGINI 30 BANI | Vineri 16 iulie 1971

ȘEDINȚA COMITETULUI EXECUTIV AL COMITETULUI CENTRAL AL P. C. R.

În ziua de 15 iulie 1971 a avut loc ședința lărgită a Comitetului Executiv al C.C. al P.C.R., prezidată de tovarășul Nicolae Ceaușescu, secretarul general al Partidului Comunist Român.

Au participat membri ai Comitetului Central vechi militanți ai partidului, miniștri și șefi ai unor instituții centrale.

Comitetul Executiv a ascultat raportul tovarășului Gheorghe Rădulescu, reprezentantul Republicii Socialiste România la C.A.E.R., cu privire la activitatea desfășurată în cadrul Consiliului de Ajutor Economic Reciproc și a adoptat hotărîri corespunzătoare în legătură cu participarea Republicii Socialiste România la dezvoltarea colaborării cu țările socialiste membre ale C.A.E.R.

În cadrul aplicării hotărîrilor de întărire a muncii politico-ideologice și cultural-educative, Comitetul Executiv a dezbătut și aprobat propunerile privind mai buna organizare a activității Comitetului de Stat pentru Cultură și Artă. În îndeplinirea atribuțiilor sale de conducere și îndrumare a activității cultural-educative, Comitetul de Stat pentru Cultură și Artă va funcționa ca organism de partid și de stat, sub conducerea nemijlocită a Comitetului Central al Partidului Comunist Român.

Funcția de președinte al Comitetului de Stat pentru Cultură și Artă va fi îndeplinită de un secretar al C.C. al P.C.R.

Președintele Comitetului de Stat pentru Cultură și Artă va coordona și activitatea Comitetului de Radiodifuziune și Televiziune.

Comitetul Executiv a desemnat în funcția de președinte al Comitetului de Stat pentru Cultură și Artă, membru al guvernului, pe tovarășul Dumitru Popescu, membru al Comitetului Executiv, secretar al C.C. al P.C.R.

Comitetele județene pentru cultură și artă vor funcționa sub conducerea directă a comitetelor județene de partid.

Comitetul Executiv a aprobat proiectul de hotărîre cu privire la plata lucrărilor executate de întreprinderile pentru mecanizarea agriculturii în raport cu producția obținută de cooperativele agricole de producție, proiectul de hotărîre privind acordarea de credite pe termen lung membrilor cooperativelor agricole de producție și producătorilor cu gospodărie individuală, precum și indicatorii tehnico-economici ai unor lucrări de investiții prevăzute în planul cincinal.

Pornind de la necesitatea întăririi relațiilor de prietenie între poporul român și popoarele altor țări, și ținînd seama că într-o serie de țări s-au format Asociații și Comitete de prietenie cu poporul român, Comitetul Executiv a hotărît înființarea de Asociații de prietenie cu popoarele țărilor în care funcționează asociații similare de prietenie cu Republica Socialistă România.

Comitetul Executiv, ținînd seama de o serie de cereri primite din diferite țări și dînd expresie sentimentelor de solidaritate internaționalistă ale poporului român cu lupta popoarelor pentru independența națională, împotriva colonialismului, a hotărît instituirea Fondului de solidaritate și sprijinire a mișcărilor de eliberare națională, a tinerelor state independente, a țărilor în curs de dezvoltare, precum și pentru ajutorarea populației din unele țări în cazul unor calamități naturale. Acest fond se va realiza prin contribuția statului, a organizațiilor socialiste și obștești, precum și prin contribuția benevolă a cetățenilor.

Comitetul Executiv a hotărît eliberarea tovarășului Ilie Rădulescu din funcția de șef al Secției Propagandă a C.C. al P.C.R., urmînd să primească alte însărcinări și a numit în această funcție pe tovarășul Miu Dobrescu, membru supleant al Comitetului Executiv al C.C. al P.C.R.

Tovarășul Ion Iliescu a rugat Comitetul Executiv să-l elibereze din funcția de secretar al Comitetului Central și să-i creeze condiții pentru a lucra la un organ județean de partid, în vederea completării experienței sale de muncă. Comitetul Executiv a satisfăcut această cerere și a supus-o spre aprobare Comitetului Central, care a hotărît eliberarea tovarășului Ion Iliescu din funcția de secretar al C.C. al P.C.R.

România — R.F. a Germaniei în finala zonei europene (grupa B) a „Cupei Davis"

ȚIRIAC — KUHNKE ȘI NĂSTASE — BUNGERT PE PROGRAMUL PRIMEI ZILE

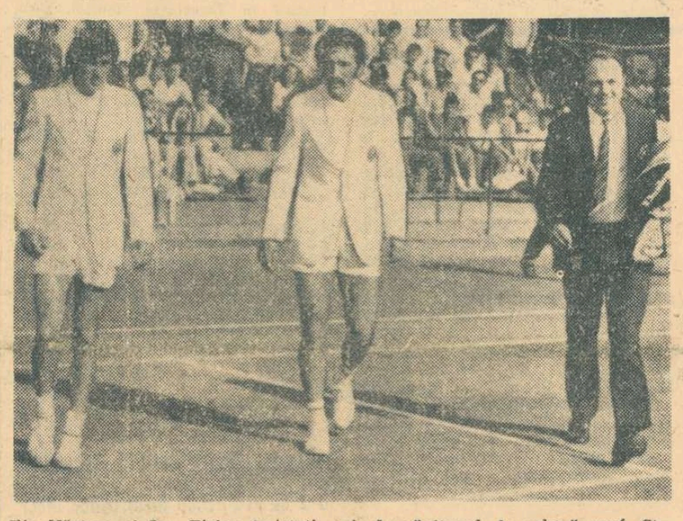

Ilie Năstase și Ion Țiriac *(asistați, aci, de căpitanul de echipă prof. Șt. Georgescu) vor fi din nou purtătorii speranțelor românești în marele meci care începe azi*

Al 44-lea meci pe care echipa de tenis a României îl susține în „Cupa Davis", unde marchează o prezență aproape semicentenară, coincide cu finala grupei B europene, cea care trebuie să desemneze pe una dintre cele patru participante la faza ultimă a competiției, întîlnirile inter-zone.

Întrecerea de la arena Progresul pune față în față două dintre cele mai puternice echipe de pe continent, finalistele ultimelor două ediții. În joc vor evolua tenismeni de elită, performeri de înaltă clasă, admirați pe nenumărate terenuri din întreaga lume. De exemplu, în prima zi spectatorii vor putea urmări confruntarea dintre *Ilie Năstase*, fruntașul Marelui Premiu — F.I.L.T. și *Wilhelm Bungert*, fost finalist la Wimbledon. Meciul de uvertură opune pe *Ion Țiriac*, de 12 ani titular în echipa țării noastre, lui *Christian Kuhnke*, de asemenea posesor al unui palmares remarcabil în meciurile pentru „Salatiera de argint".

Așa a stabilit ieri tragerea la sorți, desfășurată sub conducerea arbitrului principal, J. Dunkel (Luxemburg). O ordine de joc care face dificile deducții sau pronosticuri, chiar dintre cele mai rezervate. E drept, ca întotdeauna în întîlnirile pentru „Cupa Davis", elementele de amănunt pot avea o importanță majoră, dar decizia nu va fi smulsă decît printr-un joc superior, al celor mai buni de pe teren. Iată de ce avem încredere în măiestria lui Ilie Năstase, în puterea de luptă deosebită a lui Ion Țiriac, cei doi tenismeni români care încearcă din nou să urce pînă în vîrful piramidei.

Sînt trei zile de dîrză întrecere sportivă care, cu siguranță, vor încinta pe spectatori și telespectatori, dornici să vadă echipa noastră învingătoare într-o întîlnire de mare anvergură, purtată între adevărați ași ai rachetei.

ASTĂZI, de la ora 14.30: I. Țiriac — Chr. Kuhnke, urmată de partida I. Năstase — W. Bungert.

Conform regulamentului Cupei Davis, toate gratuitățile sînt anulate.

O delegație sportivă română va asista la finalele Spartachiadei popoarelor din U.R.S.S.

O delegație sportivă română, condusă de președintele Consiliului Național pentru Educație Fizică și Sport, *Anghel Alexe*, a plecat la Moscova pentru a asista la întrecerile finale ale celei de-a 5-a ediții a Spartachiadei popoarelor din U.R.S.S.

Premianții din Reciul Covasnei...

ÎNSEMNĂRI

Cine putea fi omul care a reușit să transmită copiilor din Reci propria-i pasiune pentru disciplina olimpică nr. 1, altul decît un dascăl, un învățător, cîndva atlet și el, aruncător de greutate. Se numește **Carol Covaci.** Nu mai este chiar așa de tînăr. Se apropie de 50 de ani. Dar din întreaga făptură a învățătorului Carol Covaci se degajă o energie clocotitoare.

★

Cu trei ani în urmă învățătorul din Reci s-a gîndit să pună bazele unui centru atletic sătesc, optimul de acest fel în județ. Argumentele lui: **„Nu se cheltuiesc prea mulți bani. Nu ne trebuie decît o bucată de pămînt, cît mai plată, aici în curtea școlii sau în altă parte. În rest, ne vom descurca noi... Și apoi prin atletism copiii noștri își pot forma cel mai bine deprinderi de mișcare".**

Cu ajutorul, în primul rînd, al copiilor, învățătorul din Reci a început o treabă urmărită cu atenție; cu o curiozitate neascunsă de întreaga comună. În special bătrînii nu preau știau ce năzbîtii vrea să facă învățătorul, dar se minunau văzînd pe copii tot timpul în jurul omului în trening trebăluind în curtea școlii, acolo unde aveau să se ridice primele amenajări atletice.

Aici, faptele redate sintetic, pot părea simple, ca un joc de copii. Numai învățătorul și elevii lui știu, însă, cît de lung a fost drumul de la fosta toloacă, cum arăta curtea școlii, și pînă la pistele și sectoarele de atletism. Un drum cu atît mai spinos cu cît, în mai trecut, urgia apelor învolburate ale Riului Negru, care și-au ieșit din matcă, n-au ocolit comuna, întinzîndu-se peste haturi și

Tiberiu STAMA

(Continuare în pag. a 2-a)

PENTRU LUPTĂTORII ROMÂNI, DRUMUL SPRE MÜNCHEN ARE ESCALĂ LA „MONDIALELE" DE LA SOFIA!

ORIZONT OLIMPIC

● Turneul internațional de la Constanța a menținut speranțele pentru C.M. ● La cîteva categorii avem șanse la medalii ● La altele — la lupte libere — sînt, deocamdată, semne de întrebare

În continuarea comentariilor pe marginea celei de a X-a ediții a Turneului internațional de lupte al României, ne propunem să analizăm, pe scurt, comportarea sportivilor noștri la aceste întreceri și totodată să schițăm situația existentă la ora actuală, la fiecare din categoriile de greutate.

Ne vom referi, pentru început, la competiția de greco-romane, la care au participat, de altfel, cei mai mulți dintre luptătorii oaspeți ai acestui turneu.

După surprinzătoarea eliminare de la campionatele naționale se aprecia că *Gheorghe Berceanu* se află în declin de formă și se aștepta, cu justificat interes, evoluția acestuia la turneul internațional. Spre satisfacția unanimă, Berceanu și-a dominat categoric toți adversarii, pe unii dintre ei chiar surclasîndu-i net. Din cele șase partide susținute, el a cîștigat patru înainte de limită și două la diferență de puncte, demonstrînd astfel că insuccesul de la naționale a fost doar un accident, rămînînd în continuare luptătorul nr. 1 la categoria 48 kg.

Gheorghe Stoiciu (52 kg) a luptat bine în turnirile eliminatorii, detașîndu-se favorit înaintea finalei, cu cel mai mic număr de puncte de

Costin CHIRIAC

(Continuare în pag. a 2-a)

Succesul luptătorilor români la turneul internațional de la Constanța a fost evident, și atît antrenorii cît și luptătorii merită cu prisosință felicitări pentru cele 12 titluri cucerite, pentru evoluțiile spectaculoase și adesea de foarte ridicată valoare tehnică ale reprezentanților noștri. Se desprind din analiza acestui turneu concluzii îmbucurătoare, în primul rînd aceea că marea majoritate a luptătorilor consacrați au corespuns așteptărilor, dovedind că dețin o formă bună și menținîndu-ne astfel speranțele în obținerea unor victorii de prestigiu la apropiata ediție a campionatelor lumii. Dar, tocmai pentru că avem în vedere competiția supremă din sportul luptelor și pentru că, firesc, ne gîndim și la greaua întrecere olimpică a anului viitor, se cuvine a atrage atenția că nimic n-ar fi mai greșit acum decît instaurarea unei stări de euforie, mai ales în rîndul campionilor.

Ne exprimăm părerea că federația de specialitate va trebui să analizeze cu deosebită exigență minusurile manifestate de luptătorii noștri și, atît cît mai îngăduie timpul pînă la mondialele de la Sofia, să acționeze cu fermitate pentru îmbunătățirea pregătirii celor care vor reprezenta sportul românesc la această competiție care se anunță a fi cea mai grea din istoria campionatelor lumii.

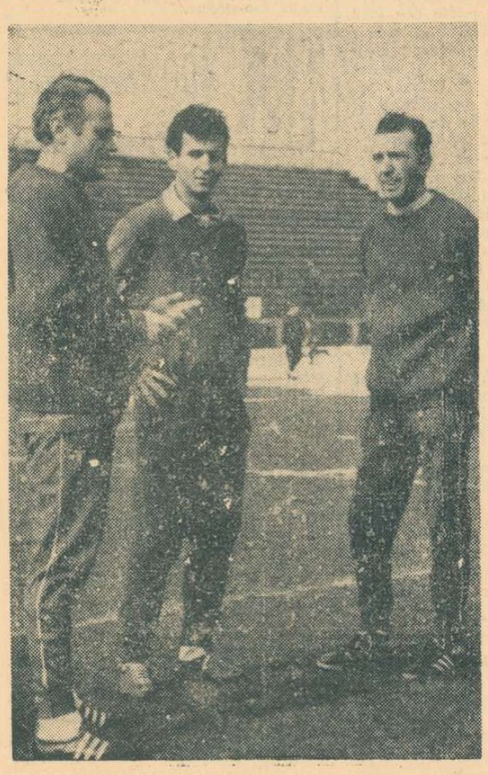

Doi antrenori, Marin Bărbulescu *și* Nicolae Cristescu, *împreună cu unul din „pionii" reconstrucției echipei giuleștene, atacantul* Marin Stelian

REPORTAJ estival

RAPIDUL — LA ORA RECONSTRUCȚIEI ECHIPEI

● Uzura unor „piese de bază" din angrenajul echipei ● Inedit cvartet ofensiv: Petreanu, Neagu, Ene Daniel, Fl. Dumitrescu

Aranjasem, telefonic, un interviu cu antrenorul Marin Bărbulescu și iată că la întîlnire s-a prezentat... tandemul antrenorilor Rapidului, Marin Bărbulescu — Nicolae Cristescu.

Fără a mă deranja, evident, căci tema interviului o constituia **echipa,** antrenorul principal a citit, totuși, în ochii mei nedumerirea, căci mi-a răspuns fără a aștepta vreo întrebare: **„Știți, noi ne consultăm permanent în privința echipei, sîntem pe deplin solidari, la bine și la rău, așa încît am considerat...".**

A fost rîndul meu să nu mai aștept întrebarea și, asigurîndu-mi interlocutorii că deși sînt în inferioritate numerică n-am să cedez inițiativa, am intrat direct în subiect: **„Ați fost convinși la terminarea campionatului că veți rămîne la conducerea echipei?"**

Surprinși, evident, de întrebare, cei doi antrenori s-au uitat întîi în jos, apoi unul la altul, în tăcere și, treptat, parcă molipsindu-se unul de la celălalt, zîmbetul a început a le mîji pe față. De răspuns, a răspuns „principalul", Marin Bărbulescu: **„Deși în Giulești s-au vorbit multe și multe au pornit de aci în cele patru vînturi, ședința de analiză a echipei, în cadrul conducerii clubului, a apreciat pozitiv comportarea băieților și a noastră, așa încît nepunîndu-se în discuție o asemenea chestiune, cu atît mai puține motive am fi avut noi s-o facem...".**

„De altfel, am și fost preocupați în aceste săptămîni, de așa-zis concediu, de cu totul alte probleme..." găsește cu cale să intervină „secundul", Nicolae Cristescu, oprindu-se însă aci, probabil temător să nu spună prea mult.

„Nu te știi, Cristache, că doar nu-i un secret" — continuă M. Bărbulescu. **Rapidul se află acum la ora reconstrucției! De cîțiva ani buni, echipa noastră nu s-a mai primenit, dacă nu greșesc, decît cu Mazurachis — temporar — și cu Codrea. În rest, cu aceleași piese de bază din '67, cînd a luat campionatul, și, din an în an, mai plecînd cîte unul: Ion Ionescu, Nichi Dumitriu, Jamaischi, Motroc. Totuși, cu acest lot restrîns valoric și — de ce să nu recunoaștem — destul de uzat (Dan, Lupescu, Codreanu au 31 de ani, Năsturescu și Dinu — 29, iar Greavu — 34), consider că rezultatele obținute în ultimele trei ediții: o dată locul III și de două ori locul secund, sînt onorabile. Ce părere aveți?".**

Luînd-o înaintea răspunsului nostru, parcă temător de eventualitatea primirii unei aprecieri nega-

Paul SLĂVESCU

(Continuare în pag. a 3-a)

Constructorii, prietenii sportului

...Panoul dansează în aer, face cîteva piruete și se oprește, la o comandă, acolo, sus la etajul IX — unde cît ai bate din palme se alătură celorlalte panouri, formînd o nouă viitoare cameră de locuit. Și panourile vin într-un impresionant șir indian, atacînd înălțimile.

Ne aflăm pe unul din șantierele Combinatului de case — București (I.C.P.B.), aparținînd Direcției generale construcții montaj, din cadrul Consiliului popular al municipiului București. În orice colț al șantierului poți observa un ritm alert de muncă. Se lucrează intens la ridicarea a noi și frumoase blocuri în ansamblul de locuințe din Berceni. Aici, pe șantier, am întîlnit pe tovarășii **Marin Rizea**, președintele comitetului sindicatului și pe **Aneta Burghez**, secretara asociației sportive care, asaltați de un grup de tineri constructori, răspundeau aproape fără răgaz la întrebările acestora.

— Programul va fi atractiv și variat. Fotbal, volei, șah, tenis de masă. În sala proprie — demonstrații de judo cu participarea unor sportivi fruntași în această disciplină a forței și iscusinței.

Campionatul asociației la fotbal este și la această oră extrem de disputat. Iată cîteva rezultate : șantierul 4 — Fabrica de panouri mari (3—0), șantierul nr. 1 — șantierul nr. 2 (3—0), șantierul 3 — șantierul 1 (1—4). Partidele au strîns în jurul terenului de fotbal sute de constructori, aprigi susținători ai jucătorilor care nu sînt alții decît tovarășii lor de muncă, dulgheri, zidari, betoniști, mecanici, vopsitori, instalatori.

Secretara asociației ne informează că, recent, în cinstea Zilei Constructorului cei mai buni șahiști din Combinat au participat la un simultan, cu maestrul sportului Gică Alexandrescu. S-au evidențiat constructorii Dumitru Turi, Alexandru Lorenț și Nicolae Martinovici. Și tot în cinstea Zilei Constructorului, la popice au cîștigat Elena Văduva cu 119 p.d. și Stelian Bratu cu 213 p.d. Nici țintașii nu s-au lăsat mai prejos. Petre Mielu. 75 p, Gheorghe Vlad 61 p și Ilie Căpriță 60 p.

...Se lăsa înserarea. Macaralele și-au coborît puternicele lor brațe de oțel. Oamenii au coborît de pe schele după o nouă și rodnică zi de muncă.

Petre GHEORGHIU

UN FRUMOS SUCCES AL SPORTULUI NOSTRU ȘCOLAR

ECHIPA DE HANDBAL A ROMÂNIEI A OCUPAT LOCUL I LA „OLIMPIADA DE VARĂ A ELEVILOR"

Recent, la Ostrava, în Cehoslovacia a avut loc prima „Olimpiadă de vară a elevilor", manifestare sportivă școlară de amploare, care a reunit, în discipline ca atletism, fotbal, handbal, baschet și natație, peste 1 300 de tineri și tinere. La această interesantă și inedită competiție internațională România a fost reprezentată de o selecționată de handbal cuprinzînd elevi din școlile profesionale.

Depășind toate așteptările tinerii handbaliști români, pregătiți de profesorii **Iulian Hatură** de la Școala sportivă „Unirea" Iași și **Bela Csavossy** de la Grupul școlar „D. Marinescu" București, dînd dovadă nu numai de talent și bună pregătire, ci și de un înalt patriotism, au reușit să termine pe locul I.

În cadrul „Olimpiadei de vară a elevilor", handbaliștii români au terminat victorioși în 5 meciuri (12—5 cu U.S.—S.S.R., 14—3 cu Stavebnictvi—S.S.R., 11—2 cu Zened A VYZ, 6—3 cu Prumysl—S.S.R și 9—4 cu Stavebnictvi, în turneul final), în timp ce în alte două partide rezultatele au fost egale: 6—6 cu Hijte A Stroj — C.S.S.R. și același scor cu Palivaen. Echipa noastră a avut și cel mai bun golaveraj : 74:29.

Iată și jucătorii care au evoluat : **Ion Andrei, Mihai Zaharia, Constantin Holmu, Aurel Arostei, Dan Trică, Ștefan Cîmpeanu, Aurel Dicu, Constantin Ciupitu, Ionel Buta, Mihai Dumitru, Ștefan Deacu, Gerhard Reuss, Florea Cîrstoiu** și **Ion Nițu.**

Considerăm că rezultatele obținute de tinerii noștri handbaliști la prima lor confruntare sportivă internațională sînt foarte bune, ele oglindind progresele înregistrate în ultima vreme, ca urmare a măsurilor preconizate de Ministerul Învățămîntului și C.N.E.F.S.

★

După încheierea întrecerilor din cadrul „Olimpiadei de vară a elevilor", handbaliștii români au fost invitați la un turneu organizat în localitatea Havirov. Turneul, desfășurat pe asfalt, a reunit patru echipe — două de seniori, reprezentativa secundă de juniori a Cehoslovaciei și formația școlară a României. Și de data aceasta, tinerii noștri sportivi s-au comportat bine, cîștigînd două meciuri (12—8 cu Havirov și 15—10 cu Bohumin) și pierzînd doar un meci, cu 6—11 în fața echipei secunde de juniori a Cehoslovaciei. În clasamentul întocmit de organizatori, școlarii români ocupă locul II.

Peste tot handbaliștii noștri s-au bucurat de frumoase aprecieri din partea organizatorilor, a specialiștilor și a publicului, foarte bun cunoscător al handbalului. În foarte multe cazuri s-a exprimat dorința ca tinerii handbaliști români să revină în Cehoslovacia pentru a susține și alte întîlniri, în care să-și etaleze talentul, măiestria. Este evident că echipa care a efectuat deplasarea la „Olimpiada de vară a elevilor" a făcut o excelentă propagandă handbalului românesc, fruntaș pe glob, și în general mișcării sportive din țara noastră.

Prof. Traian PREDETEANU
inspector general în Ministerul Învățămîntului

ÎN LABORATORUL MARILOR PERFORMANȚE

(Urmare din pag. 1)

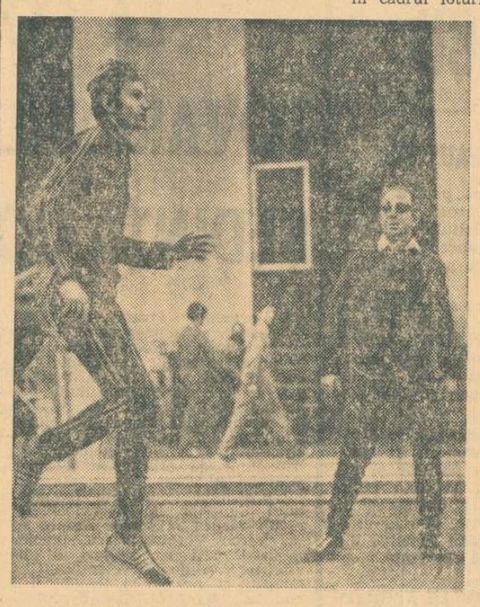

CAROL CORBU și ELIAS BARUCH, un cuplu atlet-antrenor care înseamnă talent, seriozitate, pricepere. Rezultatul ? Cea mai spectaculoasă depășire a cifrelor planificate pentru sezonul preolimpic și o mare speranță pentru München.

versa 25 de ani de activitate, club care ne-a dat primul nostru campion olimpic și apoi mulți alții, Steaua are astăzi în rîndurile sale peste o sută de sportivi care, prin performanțele realizate, au dreptul să se gîndească la marile întreceri ale anului viitor.

Un motiv de mîndrie, dar în același timp și o mare responsabilitate fiindcă, dacă în unele perioade acești sportivi fruntași se pregătesc în cadrul loturilor naționale, în restul timpului ei se antrenează în cadrul clubului, dator să asigure continuitatea în pregătire — la nivelul cerințelor actuale — și îndeplinirea obiectivelor de performanță stabilite. Din referatul prezentat de președintele clubului, colonelul Maximilian Pandele, din discuțiile care au urmat, dar mai ales din realizările sportivilor a reieșit clar că **la Steaua pregătirea olimpică a fost și este un obiectiv pentru îndeplinirea căruia clubul, antrenorii și sportivii se preocupă cu toată seriozitatea.**

O confirmare de altfel, o serie de rezultate îmbucurătoare și încurajatoare în acest sezon preolimpic. Salturile de valoare realizate de atleții **Carol Corbu** și **Carmen Ionescu,** performanțele **Vioricăi Viscopoleanu** (nevoită să recupereze întreruperea după accidentul din iarnă) și **Alinei Popescu,** ale alergătorilor de garduri **Perța, Sebastian** și **Suciu** și ale sprinterilor **Zamfirescu** și **Munteanu,** arată în egală măsură străduințele sportivilor, antrenorilor (în frunte cu I. Soeter și E. Baruch) și clubului pentru sportul nr. 1 al Jocurilor Olimpice.

Performanțele scrimerelor (cîștigătoare ale cupei Europei), ale handbaliștilor (finaliști în C.C.E.), ale voleibaliștilor și boxerilor (3 medaliați la Madrid) confirmă, pe de altă parte, că echipele reprezentative pot conta pe numeroși sportivi selecționați din clubul Steaua. Olimpicii din tir, caiac-canoe, canotaj, fotbal, gimnastică, lupte așteaptă marile întreceri ale sezonului pentru a arăta și ei rezultatele unei pregătiri temeinice. Referatul nu a arătat însă numai succesele, performanțele deosebite ale sportivilor, ci s-a oprit în egală măsură asupra deficiențelor în pregătire înregistrate la unele secții, ca și asupra sportivilor care au privit cu ușurință antrenamentele sau nu au folosit corespunzător timpul lor liber.

Au fost aspru criticați sportivii fruntași care nu au atins performanțele așteptate din cauza indisciplinei, a lipsei de perseverență la antrenamente sau a neseriozității în viața extrasportivă, ca Aurel Dumitrescu, Petre Mihaiuc, V. Davidoiu și alții. Au fost criticați și antrenorii care nu se preocupă suficient de cunoașterea sportivilor și activității lor în afara orelor de antrenament, sau care mai neglijează unele aspecte ale procesului modern de instruire (I. Kiriac, Șt. Achim).

Bilanțul a fost însă pozitiv : **la jumătatea anului preolimpic 65 de membri ai clubului Steaua au confirmat în marile întreceri internaționale valoarea lor certă care îndreptățește selecționarea olimpică. Alți 38 (cîțiva consacrați și mulți doar speranțe) au rămas însă datori neînregistrînd saltul valoric așteptat.** A doua jumătate a anului, cu multe competiții importante, le oferă însă posibilitatea de a răspunde pozitiv speranțelor puse în ei.

Dorințe... pretenții... mijloace...

Discuțiile care au urmat (și în care s-au angrenat mai mult antrenorii decît sportivii) au arătat însă că, pe ici pe colo, între dorințele de a atinge nivelul mondial actual al performanțelor, pretențiile pe care le avem de la cei mai talentați sportivi și mijloacele lor de pregătire nu există întotdeauna o concordanță deplină. Ambarcațiile, tălpile și muniția de calitate cerute de canotori și trăgători, videomagnetoscopul dorit de caiaciști sau camerele de recuperare a căror nevoie o simt mai toți sportivii, nu ni se par astăzi, cînd nivelul performanțelor a atins culmi la care nu îndrăzneam să ne gîndim cu două decenii în urmă, cînd se pregătea prima noastră victorie olimpică, pretenții exagerate ci mijloace necesare pentru cei ce țintesc medalii olimpice. De aceea, în această direcție clubul Steaua (ca și celelalte) trebuie să mai facă eforturi, asigurînd sportivilor săi cele mai moderne mijloace de pregătire, iar acolo unde posibilitățile sale sînt depășite trebuie să intervină federațiile și centrele noastre de cercetări.

Dar, pînă aici au fost epuizate toate celelalte mijloace pe care antrenorii le au la îndemînă ? Întrebarea este normală căci și la analiza făcută la clubul Steaua (ca la toate cele la care am asistat în ultima vreme) a reieșit că **nu totdeauna și nu pretutindeni cele mai înaintate procedee metodice sînt aplicate cu consecvență.** Teoretic, antrenorii și sportivii recunosc necesitatea aplicării celor mai înaintate procedee metodice, dar în practică mulți se rezumă la cele elementare, insuficiente pentru marile performanțe. Sînt, deci, în această direcție rezerve nefolosite, după cum sînt și în colaborarea antrenor-medic. Clubul Steaua, în dorința de a lichida aceste rămîneri în urmă, și-a propus să înființeze pe lîngă cabinetul său metodic **o stație pilot de investigare și studii medico-sportive** în cadrul căreia vor colabora, alături de medicii clubului, cei mai buni specialiști din țară.

Fără îndoială, această stație pilot este o necesitate, dar nici ea nu va putea rezolva totul ; nu va putea suplini **lipsurile unor antrenori care cred că și-au încheiat misiunea o dată terminat programul de instruire sportivă.** De altfel socotim că dintre sarcinile trasate în această ședință de analiză, **intensificarea muncii de cunoaștere a sportivilor în afara terenului de sport, ni se pare deosebit de importantă. Oricît de bine ar fi dirijat programul de instruire, oricît de complete ar fi procedeele metodice folosite, efectul lor este anulat de o viață extrasportivă incompatibilă cu marea performanță.** Abaterile de la regulile impuse de viața sportivă, folosirea necorespunzătoare a timpului liber, deși apar ca excepție la nivelul „olimpicilor", fac totuși ca mulți sportivi cu reale calități să se piardă pe drumul pretențios al performanțelor înalte.

★

Ne mai despărte doar un an de marea înfruntare olimpică de la München. Un an care pe scara celor mai înalte performanțe înseamnă doar o treaptă, care va putea fi urcată doar de cei mai buni, cei mai perseverenți, cei mai complet pregătiți. La clubul Steaua s-a înțeles acest lucru, și toată lumea vrea să cinstească cei 25 de ani de existență a clubului cu performanțe olimpice înalte, pe măsura posibilităților lor și a tradiției atît de dragă sportivilor militari.

Sîntem convinși că datorită seriozității cu care clubul, antrenorii și sportivii au abordat pregătirea olimpică, aceste rezultate sînt realizabile și vor veni să răsplătească o muncă făcută cu temei, cu abnegație.

9 luptători români la turneul internațional „Werner Seelebinder"

În sala Sporturilor din Leipzig încep astăzi întrecerile tradiționalului turneu internațional de lupte greco-romane și libere al R.D. Germane — **„Werner Seelebinder".** La această importantă competiție participă și 9 luptători români : la greco-romane : **Cornel Virtosu** (cat. 62 kg), **Adrian Popa** (cat. 68 kg), **Stelian Șerban** (cat. 74 kg) și **Victor Dolipschi** (cat. + 100 kg), iar la libere **Emil Butu** (cat. 52 kg), **Nicolae Dumitru** (cat. 57 kg), **Emilian Cristian** (cat. 68 kg), **Marin Pîrcălab** și **Stelian Popescu** (ambii cat. 74 kg).

Luptătorii noștri sînt însoțiți de prof. Valentin Carasiniu (conducătorul delegației) și de antrenorii Ilie Marinescu (Craiova) și Ismail Chenan (Constanța).

După terminarea acestui turneu cei 5 luptători de la libere vor participa la un alt concurs internațional care va avea loc, săptămîna viitoare, la Zakopane.

ECHIPA DE POLO DINAMO ȘI-A ÎNCHEIAT TURNEUL ÎN ITALIA

BOLOGNA. **(prin telex, de la corespondentul nostru).** Echipa de polo Dinamo București și-a încheiat turneul în Italia, evoluînd la Lodi în compania formației locale, întărită cu internaționalii Pizzo și Lavoratori de la Pro Recco. Partida, deosebit de spectaculoasă s-a încheiat cu un rezultat de egalitate : 3—3. Lazăr 2 și Zamfirescu au înscris pentru bucureșteni, iar pentru formația din Lodi—Pizzo 2 și Lavoratori.

C. TRENTINI

Unde mergem

SÎMBĂTĂ

TENIS : **Arena Progresul,** ora 15,15: prezentarea echipelor; ora 15,30: partida de dublu din cadrul meciului România — R. F. a Germaniei — finala zonei europene, grupa B, a „Cupei Davis" — (formațiile vor fi anunțate cu o oră înaintea întrecerii).

ATLETISM : **Stadionul Republicii,** de la ora 16,30: întreceri în cadrul campionatului republican de decatlon.

BOX: **Stadionul Olimpia** (Calea Titan, autobuzul 35), de la ora 18,30: gală amicală internațională între Olimpia București și Trakia Plovdiv (Bulgaria).

DUMINICĂ

MOTO: **Complexul expozițional** de la Casa Scînteii, ora 9,30: etapa a V-a a campionatului republican de viteză pe circuit.

TENIS: **Arena Progresul,** de la ora 14,30: Năstase — Kuhnke, Țiriac — Bungert (partide în cadrul meciului România — R. F. a Germaniei, finala zonei europene grupa B, a „Cupei Davis").

ATLETISM : **Stadionul Republicii,** de la ora 16: întreceri în cadrul campionatului republican de decatlon.

POPICE

Campionatul diviziei A va fi substanțial îmbunătățit

— Convorbire cu secretarul general al F.R.P., L. Szöcs —

De mai multă vreme, specialiști ai federației studiază — pe baza unor reflecții personale și propuneri venite din rîndurile antrenorilor, instructorilor și sportivilor — posibilitățile de îmbunătățire a desfășurării campionatului feminin și masculin de categoria A. Interesîndu-ne în ce stadiu au ajuns aceste preocupări, secretarul general a F.R.P., Ladislau Szocs, ne-a răspuns :

— În ultima sa ședință, Biroul federal a luat în discuție problema reorganizării campionatului republican de categoria A.

— Care sînt modificările intervenite în desfășurarea campionatului ediția 1971—1972 ?

— Notați : numărul divizionarelor va crește, atît la fete cît și la băieți, de la 12 la 16 echipe, care vor fi împărțite în două grupe geografice : Nord și Sud. În această situație, pe lîngă Gloria București, Metrom Brașov (f), I.C. Oradea și Rulmentul Brașov (m), care și-au cucerit pe teren dreptul de participare în prima categorie a țării, vor promova și formațiile Gaz metan Mediaș, Voința Craiova (f), Voința Lugoj și C.F.R. Tg. Mureș (m), stabilite în actul final al campionatului de calificare. După cum se știe, echipa masculină Petrolistul Cîmpina și cea feminină U.T. Arad au fost eliminate din campionatul divizionar pentru nerespectarea repetată a regulamentului competiției, urmînd ca locul lor să fie luat de formațiile invitate la barajele de la Giurgiu (f) și Focșani (m). O altă noutate este că în dorința de a stimula munca de formare a cadrelor proprii, echipele vor fi obligate să introducă în formații cîte un junior și o junioară pînă la vîrsta de 23 de ani. Condiții noi ce vor fi introduse : în fiecare etapă se vor disputa meciuri duble, unul simbătă și altul duminică, iar la popicăveraj se va ține seama numai de „bețele" doborîte în deplasare, pentru a se elimina cît mai mult posibil eventualele avantaje provenite din particularitățile arenelor proprii.

— Ne-ați relatat pînă acum lucruri interesante. Cum vor fi desemnate campioanele țării ?

— Primele trei echipe din fiecare serie se vor califica în turneele finale, programate în două faze, pe terenuri neutre. Se va juca cîntra scor, tur-retur. De menționat, echipele clasate pe primele locuri în grupe vor porni în turneele finale cu un avans de două puncte, drept răsplată a eforturilor depuse în întrecerile preliminare... Cîte o echipă din cele două grupe va retrograda. Sînt convins că practica ne va conduce și la alte îmbunătățiri.

— Tot legat de buna desfășurare a campionatului, am dori să abordăm o problemă spinoasă și anume starea arenelor de joc, care a pricinuit federației multe necazuri, deoarece gazdele au făcut pistelor respective fel și fel de modificări de natură să le aducă avantaj în disputa cu adversarii. V-ați gîndit la preîntîmpinarea unor astfel de fapte, care adesea au viciat rezultatele ?

— Toate cluburile și asociațiile au primit indicația să-și reamenajeze sălile de concurs pînă la 1 septembrie. În caz că se vor constata neregularități, arenele respective vor fi suspendate. Și încă ceva : acolo unde pe parcursul campionatului vor apare particularități care să avantajeze pe localnici, echipa în discuție va fi scoasă din campionat.

Nădăjduind că forul de resort va stîrpi din rădăcini orice intenție de incorectitudine, avem convingerea că noutățile privind desfășurarea campionatului de categoria A, care va începe la 25 septembrie, vor avea darul să dinamizeze activitatea competițională din multe puncte de vedere.

Tr. IOANIȚESCU

Înaltele îndatoriri și răspunderi cetățenești

(Urmare din pag. 1)

tindere și agrement. Fiindcă numai în domeniul sportului de performanță se eludează, conștient sau nu, acest raport esențial între muncă și sport, între responsabilitate și participare, între drepturi și obligații. Nimeni nu poate nega că performanța implică un efort intens și de durată, ce solicită din plin resursele fizice și psihice ale individului și care presupune un sever regim de viață, adeseori cu mari privațiuni. Prin această prismă, condițiile ce se oferă sportivilor de performanță pentru desăvîrșirea pregătirii, pentru continua lor integrare în angrenajul social, sînt de natură să contribuie decisiv la formarea profesională, la cristalizarea lor umană. Neînțelegînd raportul just dintre drepturi și datorii, considerîndu-se ca făcînd parte dintr-o categorie de excepții, unii dintre sportivi, la adăpostul talentului, ridică pretenții materiale, de promovare, neconforme cu munca depusă, cu pregătirea lor. Și nu de puține ori, tineri sportivi, ce abia bat la porțile consacrării, încearcă să-și facă din sportul practicat, și în care au venit de bună voie, o trambulină pe scara ierarhiei sociale.

Evident, în ambele cazuri, se manifestă tendința antisocială, de a obține facil profituri nemeritate, de a se căpătui. În „concepția" unor asemenea tineri, un prim rezultat cît de cît valoros implică societății obligația de a-i oferi avantaje substanțiale. Iar un fotbalist care prin golul său a asigurat cîndva victoria echipei, se consideră apoi îndreptățit să nu dea pe la locul său de muncă cu zilele. Asemenea mentalități nu pot fi menajate, chipurile pentru a nu se leza performanța. Nu trebuie să ne fie indiferent profilul moral al sportivului de frunte pentru că, de fapt, performanța sportivă este o realitate efemeră, în timp ce omul, tînărul sportiv, apare, în concepția noastră comunistă, ca un participant activ și generos la tot ce făurește poporul nostru sub îndrumarea Partidului Comunist Român.

În acest sens, nu ne este permis să acceptăm, nici un moment, teoria performerului de azi, „rebut" social mîine, rod nefast al „pauzei" în formarea etică, al neglijării muncii educative de către antrenori, profesori, activiști pe tărîm sportiv. Munca de educare este o activitate permanentă, care se face cu spirit de răspundere, dăruire și angajare deplină din partea celor chemați să crească tinerele generații, cu participarea conștientă și adeziunea entuziastă din partea tinerilor sportivi.

Nu ne-a fost greu să desprindem din filele sportului românesc ale ultimelor decenii exemple care să ilustreze grăitor simbioza dintre muncă și sport, planul superior pe care s-au realizat, profesional și uman, începînd chiar din anii uceniciei și studiului, sportivi de frunte ai țării, azi personalități ale vieții noastre economice, sociale și culturale.

Cine din lumea rugbyului nu-și amintește de foștii jucători internaționali Ascanio Damian, rectorul Institutului de arhitectură „Ion Mincu", ing. Vasile Mladin, director la uzinele Grivița Roșie, maistrul Toma Moldoveanu, pînă mai ieri la uzinele „Republica", ing. Gh. Drobotă, lector universitar la Iași, cine n-a auzit de echipa de rugby de la Grivița Roșie, alcătuită inițial din muncitori și tehnicieni, ca peste ani aceștia să ajungă ingineri ? Pasionații atletismului nu i-au uitat, desigur, pe foștii performeri Marius Preda, rectorul Universității craiovene, prof. dr. Andrei Demeter, fost campion și recordman național la suliță, și, ca să ne referim la un exemplu mai recent și deosebit de grăitor, la campioana olimpică Lia Manoliu, inginer energetic ? Și enumerarea poate continua cu asistentul universitar Horia Demian și profesorul de matematică Emerich Vizi, internaționali de baschet, dr. Radu Negulescu, multiplu campion al țării și al continentului la tenis de masă, ing. Andrei Rădulescu și doctorii Mircea Luca și Traian Georgescu, jucători de prim plan în fotbalul românesc, dr. Gabriel Cherebețiu și juristul Gheorghe Fieraru, din pleiada glorioasă a voleiului nostru, cu profesoarele Elena Leuștean și Sonia Iovan, medaliate olimpice, și mulți alții.

Asemeni figurilor pilduitoare din istoria sportului românesc, tinerii sportivi de azi trebuie să aibă mereu în față țelul suprem al activității lor : acela de a rămîne definitiv în sufletul creatorilor de bunuri materiale — cei care, de fapt, determină prin efortul lor de zi cu zi mersul ascendent al societății — prin măiestria lor sportivă, prin gloria adusă acestei țări care naște talente, dar și prin profilul lor moral, prin înalta lor conștiință cetățenească.

COMPETIȚII, CONCURSURI, REZULTATE...

ATLETISM

CINE VA CÎȘTIGA ?

Început de săptămînă, în Cîmpulung Muscel. La 9 dimineața, un soare puternic, amenință cu o zi sufocantă. Pe diferite străzi, unde erai tentat să alegi doar partea umbrită a drumului, pe lîngă case sau pe sub copaci, grupuri de tineri atleți pășeau voinicește, purtînd cu ei sulițe, discuri, pantofi cu cuie. Se îndreptau spre stadion. Mirare, chiar și în rîndul locuitorilor mai avizați :

— Sînt din tabăra de atletism. Nu înțeleg ce așa zor pe căldura asta. Eu m-aș odihni și seara, pe răcoare...

Pătrundem în localul liceului din curtea căruia ieșeau sportivii, dispunînd doar de cîteva date. Ne aflăm la tabăra liceelor sportive — organizată de Ministerul Învățămîntului — unde se aflau vîrfurile atletismului școlar din Arad, Buzău, Cluj, Craiova, Baia Mare, Tg. Mureș, Ploiești, Timișoara, Rm. Vîlcea, Galați, București și Cîmpulung Muscel. Îl întîlnim pe tovarășul *Gabriel Bădescu*, directorul taberei, care, de la început, ține să facă unele precizări :

— Nu este de loc o tabără de relaxare, de odihnă, în care din cînd în cînd, se mai face și puțin atletism. Avem aici peste 200 elevi și eleve — dintre care 95 fete — care, împreună cu 16 profesori de educație fizică, muncesc zilnic, intens, cu multă seriozitate. În ultimele două zile ale șederii noastre laolaltă — 17 și 18 iulie — aici va avea loc campionatul republican de atletism al liceelor cu program de educație fizică. N-avem decît elevi cu baremuri de campionat.

Se deschide o ușă și cineva îl cheamă pe tovarășul Bădescu la telefon. Rămas singur, îmi arunc privirea pe o foaie unde era scris programul zilnic. Reținem, printre altele, ora deșteptării (7), a stingerii (22) și, în sprijinul celor ce ni se comunicase, programul zilnic de antrenamente : 9—12 și 16—19.

Facem cunoștință apoi cu „baza materială" : o pistă de 300 m, două gropi pentru sărituri (prăjină și triplu), sectoare pentru săritura în înălțime, aruncarea greutății și a suliței, o sală de gimnastică (toate în preajma școlii), stadionul și... dealul Gruiului pe care toți îl frecventează cu multă plăcere. Într-un minunat cadru natural, aici se urcă și se coboară în viteză, se face gimnastică.

Rămînem o zi printre cei care se pregăteau cu asiduitate. Aici, la triplu, bătaia pe prag este bună. Însă poziția corpului în aer defectuoasă ; acolo, la aruncarea greutății, împingerea este prea lentă ; dincolo, la săritura în lungime, trebuie pus la punct elanul. Vedem la lucru, transpirînd din greu, pe cîțiva dintre „favoriți" : *Liliana Leau* din Cîmpulung Muscel, campioană republicană la 200 și 400 m junioare (un start, încă unul, apoi o cursă „vegheată" de cronometru) ; *Paul Neagu* — București, campion republican la aruncarea greutății, în sală, juniori, cat. a II-a (profesorul său Adam Sebesy urmărește atent fiecare mișcare : „Trebuie să ne întoarcem la București cu un titlu în aer liber"); *Ștefan Gaja*, venit de la Cluj, campion republican la disc — juniori, cat. a II-a (sub controlul profesorului Ioan Moisescu, în sala de gimnastică, ridica și iarăși ridica halterele, în regim de viteză) ; *Gheorghe Dolofan*, aruncător de ciocan din Pitești (aruncări, una după alta, sub un soare care dogorea, oprindu-ți parcă respirația).

★

...Sînt rînduri despre elevi de 15—17 ani care iubesc cu pasiune atletismul, rînduri care din păcate nu pot să redea toată frumusețea efortului depus de elevi și profesori, seriozitatea, dîrzenia cu care s-au pregătit în tabăra de la Cîmpulung. Astăzi și mîine unii dintre ei vor urca pe podiumul învingătorilor, alții nu. Cine va cîștiga ? Cu siguranță atletismul.

Modesto FERRARINI

BOX

MECIUL S.U.A. — ROMÂNIA LA 29 AUGUST

● După o scurtă perioadă de odihnă activă la Piatra Arsă, lotul național de box își va relua pregătirile, la Snagov, în vederea deplasării în S.U.A., unde va susține cîteva meciuri în compania celor mai buni boxeri amatori americani. În momentul de față, lotul cuprinde 22 de pugiliști, forma lor sportivă urmînd să decidă echipa ce va face deplasarea la sfîrșitul lunii august.

MODELISM

Finala pe țară a constructorilor de machete

La Arad se desfășoară finala pe țară a campionatului republican de machete captive și aeromodele telecomandate. Evoluează modeliști — constructori de machete și aeromodele telecomandate — din întreaga țară.

handbal

La semicerc

● **Perioada de transferări a fost fixată de către federația de specialitate, între 15 și 30 iulie a.c.**

● **Reprezentativele de tineret (masculină și feminină) ale țării noastre vor participa între 6—8 august la „Cupa prieteniei", competiție internațională, aflată la cea de a VI-a ediție, ce se va disputa anul acesta în Bulgaria, la Tolbuhin. Rezervată handbaliștilor născuți în 1951 și mai tineri, întrecerea va mai reuni la start selecționatele de tineret ale Ungariei, Bulgariei și Iugoslaviei.**

● **Duminică sosește în Capitală reprezentativa de tineret a Franței. Handbaliștii oaspeți vor susține în țara noastră mai multe jocuri după următorul program : 24 și 26 iulie, la București, cu selecționata de tineret a României ; 28 iulie, în Orașul Gheorghe Gheorghiu-Dej, cu divizionara A „Trotușul" din localitate ; 30 iulie, la Brașov, cu o selecționată divizionară.**

● **Prof. Ioan Kunst-Ghermănescu, secretar al C.N.E.F.S., a părăsit ieri Capitala plecînd în Iugoslavia unde, la invitația federației de handbal din această țară, va participa ca lector la cursurile Școlii iugoslave de handbal. În cadrul acestor cursuri, care se desfășoară în perioada 17—26 iulie în orașul Trogir, se vor lua în discuție probleme ale handbalului modern (tehnică, tactică și arbitraj).**

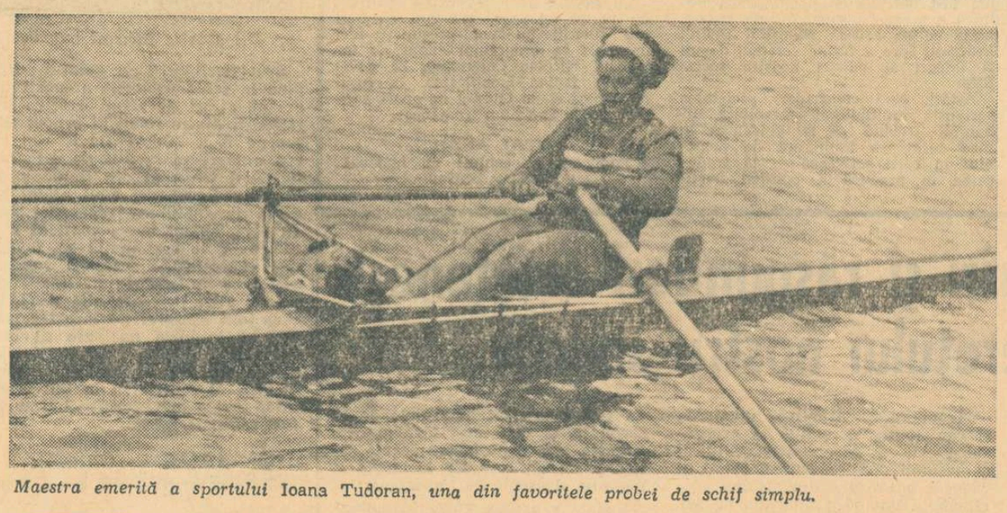

Maestra emerită a sportului Ioana Tudoran, *una din favoritele probei de schif simplu.*

CANOTAJ

Start în campionatul republican (feminin) pe echipe

Pe lacul Bacău II au început întrecerile din cadrul campionatului republican pe echipe (feminin), rezervat ambarcațiilor mici. La acest concurs participă cele mai bune schifiste din țară, fiecare formație cuprinzînd două bărci de *simplu* și un *schif de 2+1.*

scrimă

Medicina Tg. Mureș a evoluat cu succes în Cehoslovacia și Ungaria

Secția de scrimă a Clubului sportiv universitar Medicina Tg. Mureș a efectuat un turneu în Cehoslovacia și Ungaria unde a susținut întîlniri amicale, la toate cele patru arme, în orașele Bratislava și, respectiv, Pecs.

La Bratislava, scrimerii din Tg. Mureș au întîlnit echipa Ziska-Jazec cu care au terminat la egalitate : 2—2. Ei au cîștigat întîlnirile la spadă (8—1) și sabie (6—3) și le-au pierdut pe cele de la floretă — băieți și fete — cu același scor : 3—6.

La Pecs, mureșenii au obținut victorii pe toată linia : floretă-băieți și fete cu 9—7, spadă și sabie cu 12—4.

Din lotul condus de antrenorul A. Kakucs s-au remarcat : E. Huszar și B. Damjanschitz (spadă), I. Prundar (sabie), Sofia Orban (floretă-f) și R. Vinereanu (floretă-m).

Ioan PĂUȘ — corespondent

MOTO

Se reiau cursele de viteză în Capitală

Campionatul republican de viteză pe circuit a ajuns la jumătate de drum. Mîine va avea loc, pe un traseu ales în jurul Complexului expozițional de lîngă „Casa Scînteii", etapa a V-a, la care vor participa peste 90 de alergători

Cu acest prilej, se vor relua, după o îndelungată întrerupere, cursele de viteză în Capitală. În program figurează 6 probe, precum și întreceri complimentare de carting și auto, organizate de Consiliul municipal al Organizației pionierilor, de filiala A.C.R. și Școala de șoferi amatori din București. Primul start se va da de la ora 9,30.

După patru etape, în clasamentele generale ale campionatului național de viteză pe circuit conduc: *cl. 70 cmc* — M. Dinescu (Energia Cîmpina) 19 p, *125 cmc* — T. Popa (Met. Buc.) 28 p, *175 cmc* — Tr. Macarie și D. Vasilescu (ambii de la Met. Buc.) 24 p, *250 cmc* — Fl. Ștefan (Loc. Ploiești) 22 p, *până la 500 cmc* — Fl. Ștefan 28 p, *ataș* — T. Macsai + A. Witinger (Motorul B. Mare) 28 p.

TENIS

ACTUALITĂȚI

După campionatul republican al copiilor și după acela al municipiului București rezervat juniorilor, generația cea mai tînără a tenismenilor din țara noastră va fi prezentă, în zilele următoare, la startul altor concursuri. Între 20—23 iulie va avea loc la Oradea tradiționala competiție dotată cu „Cupa Dr. Petru Groza" la care vor participa copii și juniori din toată țara. Cîteva zile mai tîrziu, la data de 26 iulie, la Cluj vor începe întrecerile Campionatului republican al juniorilor. Și-au anunțat participarea tenismeni aparținînd cluburilor și asociațiilor sportive din foarte multe județe. Competiția se va încheia în ziua de 1 august.

În sfîrșit, tot la Cluj, începînd din 2 august și pînă în ziua de 8, se va desfășura Turneul speranțelor (cu participarea sportivilor pînă la vîrsta de 23 ani) la care au fost invitați și tenismeni de peste hotare.

TENIS DE MASĂ

RETURUL CAMPIONATULUI DE JUNIORI PE ECHIPE

Timp de trei zile (luni, marți și miercuri), la Hunedoara vor avea loc întrecerile returului campionatului republican de tenis de masă pe echipe. Concurează 10 formații masculine și 9 feminine.

Înaintea acestei competiții, în fruntea clasamentelor se află echipele Politehnica București, la băieți și Spartac București la fete.

fotbal

FĂRĂ „BETON", DAR ŞI FĂRĂ VÎRFURI DE ATAC

U.T.A. A REABILITAT EXTREMELE

Cu aceleaşi piese de rezistenţă, de patru ani (**Lereter, Pojoni, Petescu, Broşovschi, Axente, Domide**), răstimp în care a dobîndit de două ori titlul de campioană naţională şi de două ori s-a clasat pe locul IV — ca în recent încheiata ediţie —, U.T.A. a rămas fidelă seriozităţii, muncii perseverente şi modestiei. Aceste atribute au şi constituit pilonii constanţei, fosta campioană prezentînd similitudini izbitoare, — atît pozitive cît şi negative — între comportarea din tur şi cea din retur, după cum se poate observa şi din graficul prezentat. Astfel, după primele 7 etape ale turului şi, respectiv, returului, U.T.A. acumulase acelaşi număr de puncte : 9, ca, apoi, la jumătatea fiecărei perioade competiţionale (etapa VIII în tur şi VII în retur) să urmeze o suită de patru eşecuri ! De altfel, în etapa 24, care s-a încadrat în perioada „fatală", fosta campioană şi-a văzut spulberate speranţele în cîştigarea celui de al treilea titlu consecutiv, pierzînd pe teren propriu (0—2) în faţa dinamoviştilor bucureşteni, ce aveau să ia atunci o serioasă opţiune pentru cîştigarea campionatului.

Şi punctajul obţinut de echipa arădeană este caracteristic pentru mica amplitudine a evoluţiei sale: în tur — locul V, cu 17 puncte, golaveraj 23—15, la trei puncte de lider ; la finele campionatului — locul IV, cu 33 de puncte şi golaveraj 49—35, tot la trei puncte de lider !

Cum a jucat U.T.A.? Fără beton, fără „libero", reactualizînd jocul

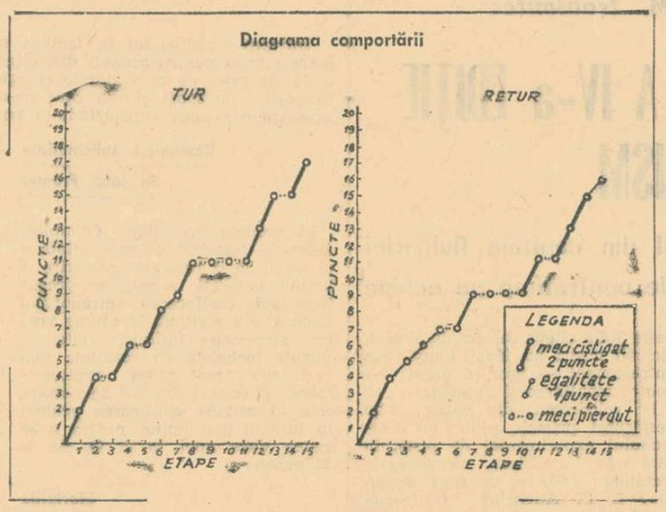

Mijlocaşul Broşovschi, golgeterul formaţiei arădene, în acţiune

extremelor. Exprimîndu-ne în aritmetica simplificatoare a aşezării în teren, echipa lui **Nicolae Dumitrescu** şi **Ion Reinhardt** a evoluat astfel : 1—4—1—5 sau, mai explicit, în faţa liniei de patru fundaşi (**Birău, Lereter, Pojoni, Popovici**) acţiona un mijlocaş, **Petescu**, încadrat de **Calinin** şi **Broşovschi** (apropiaţi ca poziţie şi rol de foştii interi) şi avînd în faţă pe **Axente, Domide, Fl. Dumitrescu** sau **Kun II**, cu care se alcătuia clasicul cvintet ofensiv al vechiului „sistem W.M. În asemenea condiţii, din 16 jucători de cîmp folosiţi, 12 au reuşit să înscrie goluri, clasînd echipa pe locul trei al eficacităţii, iar reversul îl constituie faptul că golgeterul său este un mijlocaş — **Broşovschi**, doar cu 9 goluri.

PORTARII. Ciudat, dar acesta a fost compartimentul în care au survenit cele mai dese schimbări, în disputele Gornea-club şi **Gornea-Bătrîna**, intervenind, în cele din urmă(în trecere, se pare !) al treilea : timişoreanul **Vidac**. U.T.A. n-a mai avut aci siguranţa anilor trecuţi.

FUNDAŞII. Constanţa acestei linii s-a repercutat pozitiv asupra întregii formaţii. **Lereter, Pojoni şi Popovici** avînd, alături de Domide, media cea mai mare a notelor. Experienţei şi calmului cuplului Lereter-Pojoni i s-a adăugat, în mod fericit, dîrzenia şi seriozitatea tînărului Popovici, una din revelaţiile trecutului campionat, ce s-a impus şi atenţiei selecţionerilor echipelor reprezentative.

MIJLOCAŞII. „Vulpoiului" **Petescu** i-au fost absolut necesari **Calinin** — omul din umbră, patrulînd în faţa fundaşilor şi **Broşovschi** — mereu adulmecînd poarta adversă.

ATACANŢII. Cu **Domide**, vîrf retras sau ... accidentat, cu **Otto Dembrovschi**, lipsit de oportunitatea anterioarei ediţii a campionatului, şi cu **Kun II**, care s-a încadrat abia în ultimele etape în jocul echipei — deci, practic, fără vîrfuri de atac — apare firească preocuparea lui N. Dumitrescu de a reabilita jocul extremelor, de a trimite spre buturile adverse, pentru a mări capacitatea ofensivă, jucătorii din liniile dinapoi.

P. SI.

MEDIA NOTELOR : 6,90.
JUCĂTORI FOLOSIŢI : 19.
PORTARI : Gornea (17 meciuri — media notelor 7,06), Bătrîna (6 — 6,66), Vidac (8 — 7,28).
FUNDAŞI : Birău (21 — 7,00), Lereter (29 — 7,38), Pojoni (30 — 7,70), Popovici (14 — 7,68), Schepp (9 — 5,71).
MIJLOCAŞI : Petescu (30 — 6,90), Calinin (29 — 6,57), Broşovschi (25 — 7,24).
ATACANŢI : Axente (24 — 7,16), Sima (29 — 6,04), Domide (24 — 7,50), O. Dembrovschi (17 — 5,18), Fl. Dumitrescu (24 — 6,84), Kun II (15 — 6,66), Dumbreanu (8 — 6,50) Schiopu (6 — 4,00).
GOLGETERII ECHIPEI : Broşovschi (9), Domide (7), Axente (7), Sima (5), Petescu (3), Lereter (3), Kun II (3), Pojoni (2), Dumbreanu (2), Dumitrescu (2), Birău (1), O. Dembrovschi (1).
● A cîştigat cîte 4 puncte la Jiul, Progresul şi Farul.
● A pierdut cîte 4 puncte la Dinamo şi Univ. Craiova.
● Antrenori : N. DUMITRESCU — I. REINHARDT.

PROGRAMUL

turului campionatului diviziei naţionale A ediţia 1971-1972

ETAPA I (22 AUGUST)

Rapid	—	U.T.A.
Sport Club Bacău	—	F.C. Argeş
Steagul roşu	—	Petrolul
C.F.R.	—	Dinamo
Politehnica	—	Universitatea Cluj
A.S.A.	—	Farul
Crişul	—	Jiul
Steaua	—	Universitatea Craiova

ETAPA A II-a (29 AUGUST)

Universitatea Craiova	—	C.F.R.
Dinamo	—	Steagul roşu
Jiul	—	A.S.A.
Petrolul	—	Crişul
F.C. Argeş	—	Rapid
Universitatea Cluj	—	Sport Club Bacău
U.T.A.	—	Steaua
Farul	—	Politehnica

ETAPA A III-a (5 SEPTEMBRIE)

Steagul roşu	—	F.C. Argeş
A.S.A.	—	Universitatea Cluj
Politehnica	—	Dinamo
Steaua	—	Farul
C.F.R.	—	Jiul
Crişul	—	U.T.A.
Sport Club Bacău	—	Universitatea Craiova
Rapid	—	Petrolul

ETAPA A IV-a (12 SEPTEMBRIE)

Petrolul	—	Sport Club Bacău
Jiul	—	Steaua
U.T.A.	—	A.S.A.
F.C. Argeş	—	C.F.R.
Universitatea Craiova	—	Politehnica
Rapid	—	Dinamo
Farul	—	Steagul roşu
Universitatea Cluj	—	Crişul

ETAPA A V-a (26 SEPTEMBRIE)

Crişul	—	A.S.A.
Politehnica	—	Petrolul
Steaua	—	F.C. Argeş
Steagul roşu	—	Universitatea Cluj
Jiul	—	U.T.A.
Sport Club Bacău	—	Farul
C.F.R.	—	Rapid
Dinamo	—	Universitatea Craiova

ETAPA A VI-a (3 OCTOMBRIE)

Steagul roşu	—	Jiul
Farul	—	Crişul
Universitatea Cluj	—	Universitatea Craiova
Rapid	—	Sport Club Bacău
A.S.A.	—	Dinamo
Petrolul	—	Steaua
F.C. Argeş	—	Politehnica
U.T.A.	—	C.F.R.

ETAPA A VII-a (17 OCTOMBRIE)

Dinamo	—	Universitatea Cluj
Universitatea Craiova	—	Rapid
C.F.R.	—	Politehnica
U.T.A.	—	F.C. Argeş
Jiul	—	Sport Club Bacău
Crişul	—	Steagul roşu
Steaua	—	A.S.A.
Petrolul	—	Farul

ETAPA A VIII-a (24 OCTOMBRIE)

A.S.A.	—	Universitatea Craiova
Steagul roşu	—	U.T.A.
F.C. Argeş	—	Petrolul
Politehnica	—	Jiul
Steaua	—	Rapid
C.F.R.	—	Universitatea Cluj
Dinamo	—	Crişul
Farul	—	Sport Club Bacău

ETAPA A IX-a (31 OCTOMBRIE)

Sport Club Bacău	—	Steaua
Crişul	—	C.F.R.
Rapid	—	Politehnica
A.S.A.	—	Petrolul
Farul	—	Jiul
Dinamo	—	U.T.A.
Universitatea Cluj	—	F.C. Argeş
Universitatea Craiova	—	Steagul roşu

ETAPA A X-a (7 NOIEMBRIE)

U.T.A.	—	Farul
Steaua	—	Steagul roşu
C.F.R.	—	A.S.A.
Crişul	—	Rapid
Petrolul	—	Universitatea Cluj
Universitatea Craiova	—	F.C. Argeş
Jiul	—	Dinamo
Politehnica	—	Sport Club Bacău

ETAPA A XI-a (28 NOIEMBRIE)

Rapid	—	Jiul
Sport Club Bacău	—	C.F.R.
Dinamo	—	Crişul
Petrolul	—	Universitatea Craiova
Politehnica	—	Steaua
Steagul roşu	—	A.S.A.
Universitatea Cluj	—	U.T.A.
F.C. Argeş	—	Farul

ETAPA A XII-a (1 DECEMBRIE)

Crişul	—	Politehnica
U.T.A.	—	Universitatea Craiova
A.S.A.	—	F.C. Argeş
Dinamo	—	Steaua
Farul	—	Rapid
C.F.R.	—	Petrolul
Steagul roşu	—	Sport Club Bacău
Jiul	—	Universitatea Cluj

ETAPA A XIII-a (5 DECEMBRIE)

Universitatea Cluj	—	Farul
Rapid	—	A.S.A.
Politehnica	—	Steagul roşu
Universitatea Craiova	—	Crişul
Steaua	—	C.F.R.
F.C. Argeş	—	Jiul
Petrolul	—	U.T.A.
Sport Club Bacău	—	Dinamo

ETAPA A XIV-a (8 DECEMBRIE)

A.S.A.	—	Sport Club Bacău
Universitatea Cluj	—	Steaua
Jiul	—	Universitatea Craiova
Dinamo	—	Petrolul
U.T.A.	—	Politehnica
Farul	—	C.F.R.
Crişul	—	F.C. Argeş
Steagul roşu	—	Rapid

ETAPA A XV-a (12 DECEMBRIE)

Universitatea Craiova	—	Farul
C.F.R.	—	Steagul roşu
Politehnica	—	A.S.A.
Rapid	—	Universitatea Cluj
Petrolul	—	Jiul
Steaua	—	Crişul
Sport Club Bacău	—	U.T.A.
F.C. Argeş	—	Dinamo

BULETINUL VACANŢEI

● Arădenii *Lereter, Pojoni, Birău, Gornea* şi *Fl. Dumitrescu* pot fi întîlniţi zilnic pe plaja de la Mangalia Nord.

● Tot pe litoral îşi petrec zilele de vacanţă *Tătaru, Sătmăreanu, Pantea, Ciugarin, Dumitriu III, Cristache* (Mangalia), *Naghi, Solyom, Ispir, Bölöni, Şleam* şi *Szölösy* (la Eforie-Sud), *Libardi, Sandu, Matei Popescu, Naidin* (la Neptun).

● Cîţiva dintre jucătorii de divizia A nu se bucură în aceste zile de vacanţă, avînd de susţinut o serie de examene de admitere la facultăţile de educaţie fizică ale Institutelor pedagogice din oraşele lor. Printre aceştia se află piteştenii *Vlad, Jercan* şi *Marian Popescu*, clujenii *Fanea Lazăr* şi *Vişan*, băcăuanii *Pană, Rugiubei* şi *Ursache, Moldoveanu* de la Politehnica Iaşi şi *Caniaro* de la A.S.A.

● *Czako, Farcaş* şi *Eucaci* urmează la Topliţa cursurile obligatorii de înot din cadrul facultăţii de educaţie fizică din cadrul Institutului pedagogic din Tg. Mureş.

● Atacantul central ieşean *Lupulescu* s-a căsătorit a doua zi după ultimul meci de campionat. Procurîndu-şi un bilet în circuit, el se află în aceste zile în voiaj de nuntă.

● Terminînd facultatea şi fiind repartizat la Piatra Neamţ, fostul portar al Politehnicii Iaşi, *Cizic*, a primit dezlegarea, aşa că acum se află în oraşul de la poalele Ceahlăului, pentru aclimatizare...

● Doi vechi prieteni care-şi fac vacanţa în Bucureşti, *Georgescu* (Jiul) şi *Jamaischi* (Sportul studenţesc) ne-au anunţat dorinţa lor de a activa la toamnă — primul la o echipă din Capitală, al doilea la F.C. Galaţi, echipă cu mari şanse de promovare în divizia A.

RAPIDUL — la ora reconstrucţiei echipei

(Urmare din pag. 1)

tive, Nicolae Cristescu precizează : **„Înainte de a prelua noi echipa, în 1968, aflată după şapte etape, înaintea tradiţionalei dispute cu Dinamo, pe locul XV, cu 4 puncte, nici un antrenor nu se încumeta să vină la Rapid". „Ba unii — îşi aminteşte M. Bărbulescu — ne spuneau că numai potopul va scăpa echipa de retrogradare..."**

...Dar potopul n-a venit, Rapid a rămas aceeaşi perpetuă candidată la primele locuri şi iată că acum, pe căile nevăzute ale vacanţei, dorul de ducă a început să bată la porţile Giuleştiului : Răducanu, Rămureanu, Dan, Lupescu, Dinu, Neagu şi-au manifestat, mai mult sau mai puţin deschis, intenţia de a se transfera. Cum reacţionează cei doi antrenori în faţa unei asemenea avalanşe ?

„Secţia de fotbal a clubului nostru are un plan pe patru ani (1969—72) privind reconstrucţia echipei, întinerirea sa — ne spune M. Bărbulescu. Aşa încît dorinţa lui Dan Coe de a se transfera, ca să dau un exemplu, a coincis cu intenţiile noastre, fostul internaţional urmînd a activa la echipa Anvers, din Belgia. La cine ne-am gîndit în locul său ? În primul rînd la tînărul nostru jucător, Niţă, care va fi titularizat şi apoi, în perspectiva formării unui nou cuplu de fundaşi centrali, la Olteanu, de la F. C. Argeş, care de trei ani vrea să vină la noi. Dacă pe Niţă îl avem, fiind crescut la noi, pentru jucătorul piteştean n-am găsit decît nişte pretenţii exagerate de schimb (Rămureanu şi Angelescu, de pildă) din partea clubului respectiv. Ce repede se uită că noi l-am cedat fără pretenţii pe Marian Popescu... Dar, ca să fiu sincer, ne preocupă mai mult înaintarea, compartimentul nostru deficitar...".

— Ceea ce înseamnă că veţi conta mai departe pe Răducanu şi Dumitru ? **„Bineînţeles, doar n-o să accepte carantina, anonimatul, lipsa din arenă. Că dezlegare nu au ! Aşadar, la ora actuală, contăm pe Ene Daniel (dezlegarea pentru el o aveam şi în ziua meciului pierdut acasă cu S. C. Bacău...) şi Oct. Ionescu (C.F.R. Cluj). Sîntem în tratative avansate cu U.T.A. şi Jiul pentru Florian Dumitrescu şi, respectiv, Ion Constantin. Cum vă sună o asemenea înaintare : Petreanu, Neagu, Ene Daniel, Fl. Dumitrescu ?".**

De sunat, sună bine, rămîne însă de văzut dacă toţi jucătorii vizaţi vor răspunde „prezent" pe Giuleşti la ora reconstrucţiei Rapidului. Oricum, însă, planul există şi termenul este 1972...

Pe stadionul Constructorul din Capitală s-a desfăşurat, zilele trecute, un turneu, dotat cu „Cupa Unirea Tricolor", rezervat echipelor feminine. Colaboratorul nostru N. Tokacek a surprins un aspect din meciul Unirea Tricolor *(echipament complet alb)* — Ţesătoriile reunite.

Pronosticul nostru la concursul Pronosport nr. 29, din 18 iulie

1. Minobradul V. Dornei — Rarăul 1
2. Vict. Roman — Cimentul Bicaz 1,x
3. C.F.R. Paşcani — Ceahlăul 1,x,2
4. Textila Buh. — Min. Comăneşti 1,x
5. Prog. Brăila — Unirea Tric. Br. 1
6. F. C. Galaţi — Dacia Galaţi 1
7. Şoimii Buzău — Metalul Buzău 1,x
8. Automobilul Focşani — Olimpia Rm. Sărat x
9. Cimentul Med. — Electrica C-ţa. 2
10. Portul — I.M.U. Medgidia 1
11. Dunărea Giurgiu — T.M. Buc. 1
12. Met. Bucureşti — S.N. Oltenita 1
13. Caraimanul Buşteni — Poiana Cîmpina x,2

Între 19-24 august Turneul internaţional de juniori „Cupa 23 August"

Între 19-24 august se va desfăşura în organizarea Federaţiei Române de Fotbal turneul internaţional de juniori dotat cu cupa „23 AUGUST". La ora actuală se cunoaşte componenţa celor 2 serii ale turneului şi locurile de disputare a partidelor. În seria I se vor întrece reprezentativele **Cehoslovaciei, Greciei, Iugoslaviei** şi **României I**, în timp ce în seria a II-a îşi vor disputa întîietatea formaţiile **Bulgariei, R. D. Germane, Turciei** şi **României II**.

Partidele se vor disputa în următoarele oraşe, după următorul program :

LA BRAŞOV : R.D.G.-Bulgaria şi **România II-Turcia** (la 19 august) ; **România II-R.D.G.** şi **România I-Grecia** (la 21 august) ; **Cehoslovacia-Grecia** şi **România I-Iugoslavia** (la 22 august) ; finalele locurilor I—VIII (la 24 august) ; **FĂGĂRAŞ : Grecia-Iugoslavia** (19 august) ; **TOHAN : România I-Cehoslovacia** (19 august) ; **BUŞTENI : Iugoslavia-Cehoslovacia** (21 august) ; **SIGHIŞOARA : Turcia-Bulgaria** (21 august) ; **TG. SECUIESC : România II-Bulgaria** (22 august) ; **ORAŞUL VICTORIA : Turcia-R.D.G.** (22 august).

PREGĂTIRI LA CRIŞUL

Şi la Crişul Oradea aceste zile sînt caracterizate printr-o pregătire febrilă în vederea startului în noul campionat al diviziei A. Miercuri după-amiază actualii jucători şi cîţiva aspiranţi la un loc în lotul orădean au avut prima întîlnire cu publicul local după scurta vacanţă de vară. Numeroşi spectatori, mînaţi de curiozitatea firească de a cunoaşte „noua echipă" au umplut tribunele stadionului.

Trebuie să subliniem incertitudinea care mai domneşte în privinţa lotului şi chiar a antrenorului principal. La cîrma tehnică a echipei l-am găsit tot pe Vasile Vlad care ne-a declarat însă că este doar antrener secund. În urma investigaţiilor făcute în privinţa celui principal, am putut deslusi că acesta este aşteptat să sosească din fosta cetate a Tomisului : **Robert Cosmoc.**

După trialul de miercuri, continuă antrenamentele uşoare, iar după definitivarea lotului, la data de 20 iulie, echipa îşi va continua pregătirile la Predeal.

I. GHIŞA — coresp.

„UN-DOI"-URI CU TITI FRĂŢILĂ

O arşiţă apăsătoare învăluie Capitala, la ora prînzului. Printre trecătorii care caută umbra şi un pahar de oranjadă rece, Titi Frăţilă, atacantul F.C. Argeşului...

— N-ai luat drumul litoralului ?

— *Fac parte dintre ultimii... mohicani, care au rămas... pe poziţii! Şi tare mi-ar prinde bine nişte băi de nămol. Dar, mai aştept...*

— Ce ?

— *Am examen la I.E.F.S. În anul patru. Mîine dau la „teorie", cu prof. I. Şiclovan, şi vreau să mă prezint „în formă".*

— Cum a fost în Iran ?

— *Turneu foarte greu. Echipe foarte puternice, căpuşeală mare, (cu toate că am jucat la opt seara) şi terenuri foarte tari.*

— Cum ţi s-a părut cîştigătoarea turneului ?

— *Echipa iraniană se prezintă excelent. Are jucători atletici, foarte dîrzi şi buni tehnicieni. De altfel, antrenorul* Helenio Hererra, *prezent la competiţie, tratează transferul a doi jucători iranieni pentru Italia...*

— Crezi c-ai avut un sezon bun ?

— *Nu strălucit, dar acceptabil. Am marcat opt goluri în retur.*

— Care crezi c-a fost cel mai constant jucător argeşean ?

— *Pigulea. Şi apoi Marian Popescu, o bună soluţie la „mijloc".*

— Alte noutăţi la F.C. Argeş ? Cine pleacă, cine vine ?

— *Vom vedea după şedinţa de analiză de la 26 iulie. Personal, cred că nu pleacă nimeni. Nici Dobrin, nici Olteanu... În schimb, Barbu, reintors din Turcia, îşi va relua locul în apărare. Ceea ce este un real cîştig.*

— Cine crezi că este jucătorul care s-a impus pe prim-planul campionatului trecut ?

— *Iordănescu. Cred în el şi în dragostea lui pentru fotbal.*

...Şi Frăţilă pleacă, grăbit. Are o întîlnire cu o fată căreia nu-i prea place să aştepte... Andreea Ioana, odrasla lui de aproape doi anişori, gata echipată cu mămica pentru ştrand...

g. m.

TURNEUL FINAL DE FOTBAL AL LICEELOR

O COMPETIŢIE CARE ONOREAZĂ PE ORGANIZATORI

RĂDĂUŢI, 15 (prin telefon, de la trimisul nostru). Astăzi (n.r. ieri), după ziua de pauză a competiţiei, liceenii fotbalişti au reluat întrecerile. La ora 8 dimineaţa (cam prea devreme) — deci, practic, fără spectatori — a avut loc derbyul turneului, partida dintre elevii metalurgişti hunedoreni şi cei din Zalău, liderii clasamentului.

Dar, despre rezultatele etapei a IV-a, mai tîrziu. Acum să spunem cîte ceva despre atmosfera cu totul deosebită a acestui turneu.

Deşi se încearcă a se da a înţelege că turneul are un caracter foarte oficial, riguros competitiv, nota generală de aici este mai curînd de vacanţă, de amiciţie şi lipsă de pasiune excesivă. Bineînţeles, toţi aceşti liceeni, transformaţi pentru scurt timp în fotbalişti (nici unul nu este legitimat), au venit la Rădăuţi cu gîndul de a cîştiga medaliile de campioni, dar, o dată ajunşi la faţa locului, mai ales acum, după ce s-a disputat cea mai mare parte a turneului, pasiunile parcă s-au topit, lăsînd loc atmosferei şcolăreşti de care vorbeam mai sus. În tribune răsună aproape fără încetare sunetele melodioase ale unui acordeonist iscusit şi — aproape în mod permanent — două microgalerii (localnicii nu sînt prea interesaţi, după cît se pare, se înfruntă glumind şi rizînd. Mulţi dintre competitori n-au scăpat ocazia de a vizita cîteva din nestematele turistice din apropiere — mănăstirile **Bogdana, Putna, Sucevita.**

Din punct de vedere fotbalistic, al speranţelor ce s-ar putea avea în „descoperirea" vreunor talente deosebite, valoarea competiţiei nu este prea ridicată. Totuşi, ideea turneului, ca şi realizarea ei sînt minunate. A trimite pe timp de o săptămînă, în perioada vacanţei de vară, circa 100 de elevi strînşi din toate colţurile ţării — de la Zalău şi Vaslui, Bucureşti şi Hunedoara, Eforie şi Drăgăneşti Olt — să stea împreună, să lege noi prietenii, oferindu-le, ca numitor comun, fotbalul, trebuie să recunoaştem că este o idee admirabilă !

Revenind la întrecerea propriu-zisă, se pare că rivalitatea pentru locul I s-a tranşat definitiv **în favoarea liceenilor din Zalău, care azi (n.r. ieri) au obţinut cea de a 4-a victorie consecutivă : 3—1 cu Liceul industrial metalurgic Hunedoara**, şi conduc în clasament cu 8 puncte, fiind urmaţi de colegii lor din Eforie Sud, care totalizează 6 puncte.

Dumitru GRAUR

CÎŞTIGĂTORII SĂPTĂMÎNII

Săptămîna care a trecut s-a încheiat cu cîştiguri dintre cele mai frumoase pentru participanţii la sistemele Loto-Pronosport.

În fruntea cîştigătorilor săptămînii se situează participantul Andoiu Ion Mihai din Tg. Jiu care a obţinut la Pronoexpres pe o variantă 25%, suma de 100.000 lei.

La LOTO în aceeaşi săptămînă au fost atribuite două cîştiguri de cîte 73.990 lei şi unul de 66.241 lei.

La Loz în plic şi-au ridicat autoturismele în aceste zile următorii cîştigători :

— Drăghici Tudorita — Piteşti — Dacia 1100 ;

— Csoma Bela — Zărneşti — Skoda S.100 ;

— Teodorescu Gheorghe — Buzău — Dacia 1100 ;

— Mihai Aurel — Constanţa — Skoda S 100 ;

— Alexandru Ion — Slobozia — Skoda S 100 ;

— Romocea Valer — com. Negreşti jud. Satu Mare — Skoda S 100 ;

— Oprescu Paulian — Bucureşti — Skoda S 100.

Participînd la sistemele Loto-Pronosport oricine poate cîştiga autoturisme, excursii sau bani.

● Tragerea Loto de astăzi va fi televizată direct din Studioul de Televiziune cu începere de la ora 19,10.

● Publicăm programul concursului Pronosport nr. 29 de duminică 18 iulie 1971 care cuprinde meciuri din „Cupa de vară" : I : Minobrad Vatra Dornei — Rarăul C. Lung ; II : Victoria Roman — Cimentul Bicaz ; III : C.F.R. Paşcani — Ceahlăul Piatra Neamţ ; IV : Textila Buhuşi — Minerul Comăneşti ; V : Progresul Brăila — Unirea Tricolor Brăila ; VI : FC Galaţi — Dacia Galaţi ; VII : Şoimii Buzău — Metalul Buzău ; VIII : Automobilul Focşani — Olimpia Rm. Sărat ; IV : Cimentul Medgidia — Electrica Constanţa ; X : Portul Constanţa — I.M.U.M. ; XI : Dunărea Giurgiu — T.M. Bucureşti ; XII : Metalul Bucureşti — Şantierul Naval Oltenita ; XIII : Caraimanul Buşteni — Poiana Cîmpina.

Rubrică redactată de LOTO-PRONOSPORT.

CICLIŞTII IUGOSLAVI — CAMPIONI BALCANICI LA CONTRATIMP

• FORMAŢIA ROMÂNIEI PE LOCUL III

SOFIA, 16 (prin telefon, de la trimisul nostru special).

Pe o vreme în general bună (soare, cald, vînt schimbător) şi pe un traseu excelent — o porţiune de 25 km, aproape plată, de pe şoseaua Sofia-Istambul — cicliştii din Bulgaria, Grecia, Iugoslavia, Turcia şi România şi-au disputat vineri dimineaţă primul titlu de campion al celei de a IV-a Balcaniade. Proba de 100 km contratimp pe echipe (4 x 25 km) s-a ridicat la un nivel tehnic excepţional. Cursa a fost dominată în general de echipa Iugoslaviei. Deşi, după 10 km, l-au pierdut pe Zakotnic (sufocat de efortul primilor kilometri, acesta a abandonat) cicliştii lui Draghişa Iesici au continuat cursa într-un ritm infernal. Rareori media orară a echipei a scăzut sub 50 km! şi aceasta în trei oameni. Fără îndoială, aceasta se datoreşte forţei alergătorilor, pregătirii lor atente, precum şi faptului că s-au antrenat timp de 10 zile la Sofia pe traseul Balcaniadei. Bilici, Valencici şi Pavlik merită din plin titlul de campioni balcanici, performanţă realizată de ei (2 h 04 : 14) fiind una dintre cele mai bune din lume.

După formaţia iugoslavă, la intervale de cîte trei minute, au luat startul echipele Greciei, Bulgariei, României şi Turciei. Reprezentativa ţării gazdă, deşi a beneficiat pînă la capătul cursei de cei patru alergători ai săi (Nikolov, Martinov, Stanoev, Markov) — ca şi de avantajele oricărei gazde — n-a putut depăşi avansul minim de 4 pînă la 18 secunde pe care cicliştii iugoslavi l-au avut pe parcursul întrecerii şi a fost nevoită să se mulţumească cu locul II.

Echipa României a pornit tare în cursă, poate chiar prea tare. Din această cauză, pe la km 3—4, lui Ion Cosma i s-au blocat muşchii. Teodor Vasile şi Constantin Grigore s-au chinuit apoi să-l menţină în echipă împingîndu-l sau pur şi simplu remorcîndu-l. Au reuşit acest lucru cu preţul pierderii a vreo două minute. Dar Cosma, deşi a continuat alergarea pînă la km 80, nu şi-a mai revenit, şi, în consecinţă, nu numai că nu şi-a adus contribuţia la echipă dar a şi încurcat lucrurile. În condiţiile expuse obiectiv, I. Puterity, T. Vasile şi C. Grigore au pierdut contactul cu disputa indirectă cu formaţiile Iugoslaviei şi Bulgariei. Ei au avut un ritm inconstant, cînd foarte bun (între km 35—40, 45—50, 85—90, 95—100), cînd foarte slab (între km 10—15, 55—65, 75—80). Cu toate acestea, echipa a obţinut cea mai bună performanţă realizată vreodată la noi — 2 h 09:10 (2 h 09:17 — realizat în 1964 — reprezenta recordul nostru în materie) dovedind că are resurse, dar că pregătirea sa nu este în momentul de faţă la nivelul cerinţelor internaţionale.

O veritabilă revelaţie a fost echipa Turciei antrenată de fosta vedetă bulgară Nencio Hristov. Formaţia turcă s-a menţinut vreme îndelungată (cam pînă la km 80) în strînsă dispută cu echipa noastră.

Clasament: 1. Iugoslavia 2 h 04 : 14 (media orară 48,296 km), **campioană balcanică** —. 2. Bulgaria 2 h 04:26 (media orară: 48,212 km). 3. România 2 h 09 : 10 (media orară 46,451 km), 4. Turcia 2 h 10 : 36,5. Grecia 2 h 25 : 04.

Sîmbătă dimineaţă, la hotelul „Balkan" din Sofia are loc cea de a doua Conferinţă balcanică a federaţiilor de ciclism pentru stabilirea datelor de desfăşurare a ediţiilor din 1972.

Hristache NAUM

sportul în lume

Corespondenţă specială din Moscova

IERI, AU ÎNCEPUT FINALELE CELEI DE A 5-a EDIŢII A SPARTACHIADEI POPOARELOR DIN U.R.S.S.

În prima zi de întreceri — un nou record mondial la haltere

MOSCOVA, 16 (prin telefon).

Finalele celei de-a 5-a ediţii a Spartachiadei unionale au fost inaugurate ieri, pe marele stadion din Lujniki, în prezenţa a peste 100 000 de spectatori. Arena, ridicată la poalele Colinelor lui Lenin, purtînd numele dascălului proletariatului, a fost arhiplină, a trepidat intens în această după-amiază moscovită senină şi fierbinte.

În capitala U.R.S.S. s-a adunat, pentru aproape două săptămîni, elita sportului sovietic. Vîrfurile care-şi dispută, începînd de astăzi, întîietatea au fost selecţionate din masele de zeci de milioane ale sportivilor sovietici. Întrecerea lor constituie un important examen în vederea alcătuirii echipei U.R.S.S. pentru Jocurile Olimpice ale anului 1972. De altfel, prin periodicitatea lor, finalele spartachiadelor unionale au fost astfel organizate şi programate încît să poată oferi o oglindă a potenţialului sportului sovietic în vederea marilor confruntări mondiale.

La deschiderea festivă au luat loc, în tribuna oficială, conducători de partid şi de stat din Uniunea Sovietică, în frunte cu **Alexei Kosîghin**, preşedintele Consiliului de Miniştri al U.R.S.S. Se aflau, de asemenea, în lojele de gală ale stadionului conducătorii delegaţiilor din ţările socialiste prezente la Spartachiadă, printre care şi **Anghel Alexe**, preşedintele Consiliului Naţional pentru Educaţie Fizică şi Sport. În rîndul oaspeţilor s-au numărat **Averry Brundage**, preşedintele C.I.O., **D. Onesti**, preşedintele Comitetului olimpic italian, membri ai C.I.O., preşedinţi ai unor federaţii internaţionale, conducători de organizaţii sportive naţionale din diferite ţări. La deschiderea celei de-a 5-a ediţii a Spartachiadei popoarelor din U.R.S.S. au participat preşedinţii comitetelor de organizare ale Jocurilor Olimpice de iarnă, de la Sapporo, şi de vară, de la München, prinţul **Takeda** (Japonia) şi **Willy Daume** (R.F. a Germaniei).

Tradiţia Spartachiadei datează din anul 1928, cînd a avut loc prima ediţie, la ea luînd parte şi reprezentanţi ai sportului muncitoresc din alte ţări. După război, reluarea întrecerilor Spartachiadei a constituit, de fiecare dată, o mare sărbătoare. La ediţia a 2-a au participat peste 40 de milioane de tineri şi tinere, la cea de a 3-a, 66 de milioane, iar la cea de a 4-a, care a coincis cu sărbătorirea semicentenarului Marii Revoluţii Socialiste din Octombrie, aproape 80 de milioane de sportivi, care au stabilit 20 de recorduri mondiale şi europene şi 28 ale Uniunii Sovietice.

După deschiderea oficială a celei de-a 5-a ediţii a Spartachiadei popoarelor din U.R.S.S., au avut loc pe gazonul marelui stadion de la Lujniki admirabile demonstraţii de gimnastică de masă. A urmat un meci de fotbal iar apoi sosirea unei ştafete atletice pe distanţa Leningrad—Moscova (700 km) organizată în cinstea acestei mari sărbători a sportului sovietic. În prima zi a întrecerilor, oficialii au înregistrat şi o performanţă de mare valoare, rezultatul de 115 kg obţinut de halterofilul Gnatov la stilul împins, categoria uşoară, rezultat care reprezintă un nou record mondial. Sînt însă aşteptate încă multe alte recorduri...

Ca la fiecare ediţie, Spartachiada popoarelor Uniunii Sovietice, această grandioasă sărbătoare sportivă, este deschisă de defilarea participanţilor veniţi din toate republicile sovietice socialiste. Iată un grup de tineri viguroşi purtînd stema Uniunii Sovietice şi stindarde multicolore, cele ale ţării ca şi cele ale asociaţiilor şi cluburilor sportive.

ROMÂNIA — R. F. a GERMANIEI 2-0

(Urmare din pag. 1)

are 40—0, deci trei mingi de meci. O valorifică chiar pe prima şi setul îi revine cu 7—5.

Astfel, după două ore şi cinci minute de joc efectiv, echipa României ia conducerea cu 1—0.

ILIE NĂSTASE — WILHELM BUNGERT 6—2, 6—3, 6—2

Al doilea joc al după-amiezei a fost cu totul diferit de cel precedent. În primul rînd, prin neta diferenţă de valoare dintre cei doi adversari, reflectată limpede pe tabela de scor. Ilie Năstase a cîştigat în trei seturi, destul de relaxat. Apoi, au lipsit fazele de luptă prelungită, acţiunile tactice deosebite. S-a jucat în forţă, cu schimburi ascuţite de mingi, ceea ce a făcut ca partida să avanseze rapid spre final. Au abundat şi ratările, în special de partea lui W. Bungert, foarte inegal în joc.

Singura oară cînd tenismanul oaspe a condus, a fost la începutul setului întîi, pînă la scorul de 2—1, cînd Năstase egalează şi apoi ia conducerea, cîştigînd primul ghem contra serviciului. Apoi, românul punctează în serie, demonstrîndu-şi superioritatea evidentă. Primul set îi revine cu 6—2, iar în cel de al doilea el se distanţează de la început (3—0). Bungert are o scurtă revenire, dar este net depăşit atît la fileu cît şi pe fundul terenului. Năstase îşi adjudecă setul cu 6—3.

Devenise evident că lupta se va sfîrşi curînd. Într-adevăr, setul trei nu are istoric. Năstase conduce din nou cu 3—0 şi Bungert nu mai punctează decît de două ori pînă la ultimele mingi. După o oră şi 15 minute de la începutul partidei, spectatorii aplaudă o victorie categorică a lui Ilie Năstase şi un avans net pe tabela întîlnirii pentru echipa României: 2—0.

★

O paranteză critică, la sfîrşitul unei zile frumoase de tenis, se impune totuşi. Chiar şi pentru un ochi de nespecialist, este evident că latura calitativă a spectacolului urmărit ieri ar fi fost şi mai ridicată, dacă excelenţilor tenismeni care au evoluat în faţa tribunelor de la Progresul li s-ar fi asigurat şi o suprafaţă de joc corespunzătoare. I-am văzut pe toţi cei patru jucători — dar în special pe Ilie Năstase — puşi în imposibilitatea de a-şi efectua execuţiile tehnice de mare fineţe, din cauza traiectoriilor curioase pe care le lua mingea pe acest teren cu multe denivelări. Trebuie făcut ceva — şi nu e de loc dificil — pentru ca zgura de pe „centralul" de la Progresul să se prezinte în condiţiuni bune, cel puţin la marile întîlniri de tenis.

Echipa Spaniei conduce cu 1—0

La Praga, în a doua finală a zonei europene a „Cupei Davis" (grupa A), echipa Spaniei conduce cu 1—0 în faţa reprezentativei Cehoslovaciei, o partidă fiind întreruptă. Manuel Orantes l-a învins pe Frantisek Pala cu 2—6, 6—4, 6—2, 7—5, iar Jan Kodes conducea în faţa lui Juan Gisbert cu 6—3, 4—6, 9—7, în momentul întreruperii jocului, din cauza întunericului.

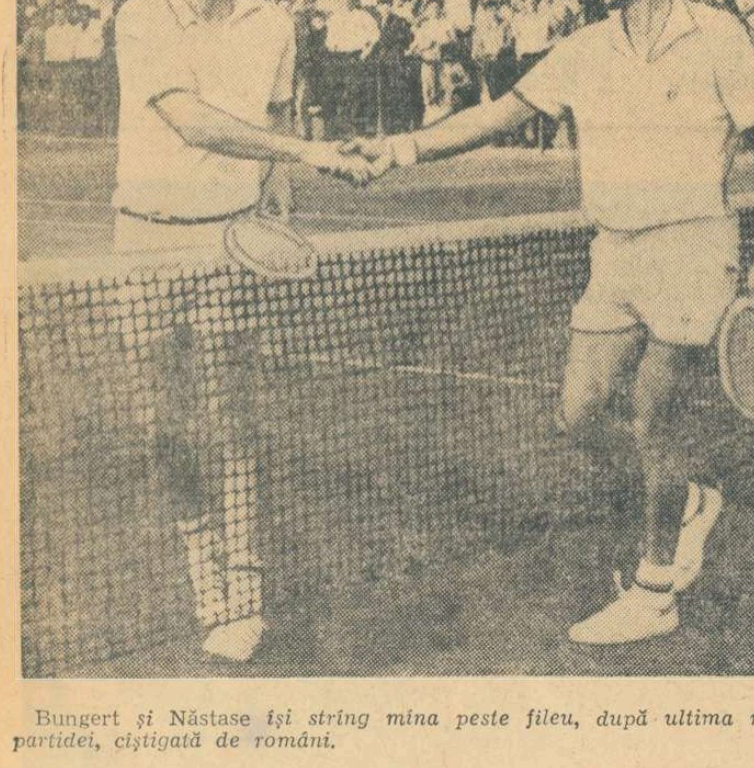

Bungert *şi* Năstase *îşi string mîna peste fileu, după ultima minge a partidei, cîştigată de români.*

ÎNAINTEA TRAGERII LA SORŢI A GRUPELOR PRELIMINARII ALE C.M. DE FOTBAL

România în prima categorie a echipelor europene

Ieri au început, la Düsseldorf, lucrările Comisiei F.I.F.A. care urmează să efectueze tragerile la sorţi ale grupelor preliminarii pentru campionatul mondial de fotbal — ediţia 1974. Pînă acum a fost stabilită repartizarea între diferitele continente a celor 14 locuri încă libere pentru turneul final. Europa va fi reprezentată prin 9 grupe (5 grupe cu cîte 4 echipe şi 4 grupe cu cîte 3 echipe). Înaintea tragerii la sorţi, care are loc astă noapte, au fost fixate 4 categorii valorice, din rîndul cărora vor fi extrase succesiv numele, echipelor participante. **Echipa României face parte din prima categorie alături de Italia, Anglia, Cehoslovacia, Belgia, U.R.S.S., Suedia, Bulgaria şi Iugoslavia.** Astfel, aceste 9 echipe vor fi capii de serii în grupele respective.

„CUPA INTERNAŢIONALĂ A F. R. VOLEI"

În trei localităţi din ţară — Botoşani, Piteşti şi Craiova, — a început ieri prima ediţie a competiţiei voleibalistice „Cupa internaţională a F.R.V.", rezervată echipelor masculine. Iată cîteva amănunte de la meciurile desfăşurate în prima zi.

PITEŞTI. Pe un timp splendid terenul Voinţa din Parcul Argeş a fost gazda primelor partide ale grupei programate în localitate. Jocurile au oferit în general dispute pasionante, în care punctul forte al echipelor l-a constituit atacul. În primul joc, I.E.F.S. Bucureşti a întîlnit pe Politehnica Timişoara, care i-a dat o replică destul de bună, deşi primul set (cîştigat uşor de bucureşteni) nu lăsa să se întrevadă acest lucru. În seturile următoare, timişorenii şi-au organizat mai bine jocul, luptînd de la egal la egal cu mai valoroşii lor parteneri. Totuşi, ei n-au rezistat ritmului impus de I.E.F.S., care a cîştigat cu 3—1 (3,9,—12,10). În cea de a doua partidă, campioana Albaniei, Dinamo Tirana (al cărei lot a fost completat cu jucători de la alte cluburi albaneze), s-a dovedit superioară adversarei sale Tractorul Braşov, pe care a învins-o în trei seturi. Scor 3—0 (6,7,12) pentru Dinamo Tirana. S-au remarcat: Arbuzov, Popescu (I.E.F.S.), Coste (Poli Timişoara), Aslan Russi, Ali Bushati (Dinamo Tirana), Rednic (Tractorul Braşov). Arbitraje competente: F. Prifti (Albania), V. Chioreanu, M. Bucur şi V. Dumitru (România). Azi sînt programate partidele Tractorul — I.E.F.S. şi Politehnica Timişoara — Dinamo Tirana.

Al. MOMETE — coresp.

CRAIOVA. Partidele programate în localitate s-au caracterizat prin dispute de bun nivel tehnic. În primul joc, foarte echilibrat, Universitatea Cluj a învins cu 3—2 (9, 7, —10, —13, 2) pe Universitatea Craiova. Voleibaliştii craioveni, care revin în divizia A, s-au comportat mulţumitor.

În cel de-al doilea meci, formaţia noastră campioană, Steaua, a primit replica echipei bulgare Botev Vraţa, pe care a depăşit-o cu 3—0 (9, 11, 8), după un joc plăcut, cu combinaţii rapide de ambele părţi. Jucătorii bulgari au pornit bine fiecare set, avînd de fiecare dată conducerea, însă experienţa şi perfecţiunea combinaţiilor steliste şi-au spus pînă la urmă cuvîntul. S-au remarcat Creţu, Stamate (Steaua), Bînda („U" Cluj), Cojan şi Braun (Univ. Craiova). Au condus bine cuplurile: I. Amărăşteanu — C. Bucur şi A. Dinicu — I. Amărăşteanu. Astăzi sînt programate partidele „U" Cluj — Steaua şi Universitatea Craiova — Botev Vraţa.

N. DRAGANOIU — coresp.

BOTOŞANI. Într-o atmosferă sărbătorească, pe frumoasa bază sportivă din localitate a început, la luminile reflectoarelor, turneul dotat cu „Cupa internaţională a F.R.V." la care participă Ruda Hvezda Praga, Rapid, Politehnica Galaţi, Viitorul Bacău. Primele au intrat în teren Politehnica şi Viitorul care au abordat cu multă ambiţie partida, străduindu-se să ofere publicului un spectacol de calitate. După un joc echilibrat victoria a revenit formaţiei Viitorul cu 3—2 (—6, 8, 11, —15, 10). Au arbitrat foarte bine Gh. Fortuna şi E. Sfîrlos.

În ultimul meci: Ruda Hvezda Praga — Rapid 3—1 (8, —14, 13, 4).

Programul de azi: Rapid — Viitorul, Politehnica — Ruda Hvezda Praga.

Emanuel FANTÂNEANU

SITUAŢIE NESCHIMBATĂ ÎN TURNEUL DE ŞAH DE LA BRAŞOV

După o zi de odihnă, concursul internaţional feminin de şah de la Braşov a fost reluat cu partidele rundei a 8-a. Cele două fruntaşe ale clasamentului, Ranniku (U.R.S.S.) şi Veröci (Ungaria) au încheiat partida lor remiză. Tot la egalitate s-au terminat partidele Just — Szota, Todorova — Cohn şi Juncu — Gogîlea.

Alexandra Nicolau are un pion în plus în partida întreruptă cu Timmer, iar Teodorescu şi Makai au avantaj la Bogdan şi, respectiv, Vokralova. În clasament continuă să conducă Ranniku (U.R.S.S.) cu 6½ p (1) urmată de Veröci cu 6 p, Nicolau şi Juncu cu cîte 4½ (1) p.

Sergiu SAMARIAN

PE PISTELE DE ATLETISM

● Desfăşurată la Formia (Italia), întîlnirea dintre selecţionatele feminine ale Italiei şi Suediei s-a încheiat cu scorul de 69—65 puncte în favoarea gazdelor.

Iată cîteva rezultate: 400 m: Malmstroem (S) — 55,0; 800 m: Govoni (I) — 2:06,5; înălţime: Pigato (I) — 1,73 m; 200 m: Lundgren (S) — 24,1; 1 500 m: Knutsson (S) — 4:26,0; disc: Grottini (I) — 49,08 m.

Concursul a fost completat şi cu două probe masculine. Cursa de 2 000 m a fost cîştigată de Liquori (S.U.A.) în 5:15,4, urmat de italianul Giani del Buono — 5:10,6. La aruncarea discului s-au întîlnit din nou americanul Jay Silvester şi suedezul Ricky Bruch. Victoria a revenit lui Silvester cu 62,92 m, Bruch realizînd 60,86 m.

● Cele mai bune rezultate ale întîlnirii Franţa — Anglia încheiată cu victoria primei formaţii la scorul de 206,5—201,5: Drut (F) 13,9 — 110 mg şi Jenkins (A) 46,5 — 400 m; Dufresne (F) şi Foster (A) 3:40,6 — 1 500 m.

● În concursul internaţional de la Geneva: Riedo (Elveţia) 14,1 — 110 mg; Amman 67,48 m — ciocan.

● Rezultate suplimentare din cadrul campionatelor naţionale ale R. F. a Germaniei, desfăşurate la Stuttgart: Spielvogel, Doster şi Mageri 2,17 m — înălţime; Ziegler 5,10 m — prăjină; Schittenhelm 11,2 (rec.) — 100 m (f); Fuchs 17,04 m — greutate.

● La Madrid, în cadrul campionatelor Spaniei: Canal 50,5 (rec.) — 400 mg; Paraiso 10,3 — 100 m.

● În cadrul unui concurs desfăşurat la Bratislava, Moravec a sărit 2,18 m, iar Borodac 2,16 m la înălţime.

● Atleta olandeză Miep van Beek a stabilit un nou record naţional la pentatlon cu 5 038 p (rezultate parţiale: 13,5 — 100 mg, 12,69 m — greutate, 1,72 m — înălţime, 6,02 m — lungime şi 24,7 — 200 m).

Campionatele mondiale de scrimă

FLORETISTELE SOVIETICE ŞI-AU PĂSTRAT TITLUL

VIENA, 16 (prin telefon). — Echipa feminină de floretă a Uniunii Sovietice a terminat pe primul loc în întrecerea din cadrul campionatelor mondiale învingînd, în finală, reprezentativa Ungariei cu scorul de 9—6.

Trebuie arătat, însă, că floretistele maghiare au dat o replică neaşteptat de puternică reuşind ca, după ce au fost conduse cu 5—2 de trăgătoarele sovietice, să reducă treptat scorul şi să le egaleze chiar la 6—6. În ultima manşă, campioanele lumii au tras fără greşeală şi au realizat o suită de trei victorii ceea ce le-a asigurat în continuare titlul. Contribuţia principală la victoria formaţiei sovietice a adus-o campioana olimpică Elena Belova-Novikova care a reuşit să cîştige toate asalturile susţinute.

Ultima probă a campionatelor mondiale, cea rezervată echipelor de spadă, a continuat cu sferturile de finală în care sînt de menţionat dîrza opoziţie a trăgătorilor italieni în faţa redutabilului cvartet sovietic şi victoria spadasinilor din R.D. Germană asupra celor francezi. Iată rezultatele tehnice: U.R.S.S.—Italia 8—7; R.D. Germană—Franţa 9—6; Ungaria—Elveţia 8—4 şi Suedia—R.F. a Germaniei 8—7.

În semifinalele întrecerii s-au înregistrat rezultate normale: U.R.S.S.—R.D. Germană 9—6 şi Ungaria—Suedia 9—6.

În urma acestor rezultate se vor întîlni în finala probei echipele Uniunii Sovietice şi Ungariei urmînd ca locurile 3—4 să şi le dispute reprezentativele R.D. Germane şi Suediei.

În meciul ce va desemna pe ocupantele locurilor 5 şi 6 s-au calificat Elveţia (care a dispus de R.F. a Germaniei cu 9—6) şi Franţa (care a întrecut cu acelaşi scor echipa Italiei).

SĂPTĂMÎNA VIITOARE:

Prima întîlnire dintre selecţionatele de gimnastică ale României şi S.U.A.

La numeroasele puncte de atracţie pe care Litoralul nostru le oferă turiştilor români şi străini prezenţi în aceste zile la Mamaia, Constanţa, Eforie sau Mangalia se adaugă, pentru luna iulie, unul cu caracter sportiv: dubla întîlnire internaţională dintre reprezentativele de gimnastică ale României şi Statelor Unite ale Americii.

Prima confruntare directă dintre selecţionatele feminină şi masculină ale celor două ţări stîrneşte un legitim interes în rîndurile iubitorilor de sport de la noi. În disputa indirectă de la campionatele mondiale de la Ljubljana, selecţionata feminină a României s-a clasat pe locul 5, în timp ce gimnastele americance s-au situat pe poziţia a 7-a, la o distanţă de 4 puncte de sportivele românce. La băieţi, în schimb, gimnaştii americani au ocupat un loc mai bun (7), românii situîndu-se pe locul 8. Distanţa dintre cele două echipe — 95 de sutimi! Deci, se întrevede o întrecere echilibrată, între formaţii aproximativ egale ca valoare, cu vedete incontestabile, care pot oferi un spectacol de înaltă ţinută sportivă publicului ce va fi prezent în Palatul sporturilor din Constanţa.

Delegaţia gimnaştilor americani şi-a anunţat sosirea în Bucureşti pentru 20 iulie, urmînd ca a doua zi să-şi continue drumul spre Constanţa. În ziua de 22 iulie este programată întîlnirea dintre echipele masculine ale României şi Statelor Unite, iar a doua zi, la 23 iulie, meciul dintre formaţiile feminine.

În imagini: *Elena Ceampelea,* (stînga), campioana absolută a ţării noastre, la un antrenament la bîrnă, şi *Jodi Peressini,* cea mai tînără membră a echipei S.U.A., campioana de junioare pe anul 1971.

NICI O SCHIMBARE ÎN „TURUL FRANŢEI"

Cea de a 18-a etapă a „Turului Franţei" s-a desfăşurat pe un teren plat, pe distanţa Bordeaux-Poitiers (244 km). S-a rulat în grup compact, aproape 60 de alergători disputîndu-şi întîietatea pe ultimii metri. A cîştigat la sprint francezul Jean Pierre Danguillaume în 6h30:13 înaintea olandezului Krekels şi francezului Guyot (acelaşi timp).

În urma acestei etape, clasamentul general nu a suferit nici o modificare. În frunte continuă să fie belgianul Eddy Merckx, iar în urma sa Van Impe (Belgia) la 5:38, Zoetemelk (Olanda) la 6:13, Thevenet (Franţa) la 10:42, Mortensen (Danemarca) la 13:32, Agostinho (Portugalia) la 19:24, Guimard (Franţa) la 19:26 şi Labourdette (Franţa) la 24:30.

Astăzi este programată penultima etapă pe distanţa Blois-Versailles 189 km.

TELEX • TELEX • TELEX

După trei runde, în turneul internaţional de şah de la Amsterdam conduce olandezul Enklaar cu 2½ p. Românul Ghiţescu (grupa maeştrilor), care l-a învins pe olandezul Jan Kort, ocupă locul cinci cu 1½ p şi o partidă întreruptă. În turneul marilor maeştri se menţine lider Smîslov (U.R.S.S.) cu 2 p şi o partidă întreruptă.

■

Cursa ciclistă internaţională contracronometru pe echipe, desfăşurată la Cottbus (R. D. Germană), s-a încheiat cu victoria selecţionatei Belgiei care a realizat pe distanţa de 100 km timpul de 2h 09:07. Pe locurile următoare s-au clasat: Polonia la 1:29, R. D. Germană B la 1:37, R. D. Germană A la 2:19, Suedia la 3:11, Ungaria la 3:41 etc. Formaţia română (Ene, Bădilă, Camer, Tudoran) a ocupat locul 10, la 11:03.

■

Partidele din ultima zi a preliminariilor campionatelor europene de baschet (tineret) s-au încheiat cu următoarele rezultate: Italia — Iugoslavia 59—54; U.R.S.S. — Spania 51—42; Israel — R.F. a Germaniei 81—55; Franţa — Elveţia 69—47; Turcia — Austria 51—49; Grecia — Suedia 77—53. În semifinale se vor întîlni U.R.S.S. cu Iugoslavia şi Italia cu Spania.

■

Proba de obstacole din cadrul concursului de călărie care se desfăşoară în localitatea La Baule a fost cîştigată de campionul brazilian Nelson Pessoa. Învingătorul, care a concurat pe calul „Pass-op", a parcurs traseul cu 18 obstacole în 137,7 şi 2 p.p.

■

În turul II al turneului internaţional de tenis de la Sopot (Polonia), românul Mureşan l-a învins cu 3—6, 6—3, 8—6 pe Kleibe. Klein a cîştigat cu 5—7, 6—1, 7—5 la Novitki, iar Manevski l-a învins cu 6—2, 6—1 pe Birkasz.

■

În cel de-al treilea tur al Concursului internaţional de tenis de la Washington, australianul Rosewall l-a învins cu 5—7, 6—3, 6—1 pe compatriotul său Rod Laver. Alte rezultate: Ismail el Shafei (R.A.U.) — Froehling (S.U.A.) 7—5, 6—1; Drysdale (R.S.A.) — Passarell (Porto Rico) 6—2, 6—2; Ralston (S.U.A.) — Okker (Olanda) 7—6, 7—6; Newcombe (Australia) — Taylor (Anglia) 6—2, 6—2; Gimeno (Spania) — Belkin (Canada) 4—6, 6—2, 6—3.

din PRESA STRAINA

Fenomenul Vera

„Coloanele presei sportive sînt pline, în ultima vreme, de reportaje care se referă la activitatea atletei Vera Nicolici. S-a vorbit din nou despre întoarcerea Verei pe pistele de atletism, s-a presupus că rezultatele excelente nu vor lipsi, se prevăd noi victorii strălucite în marile competiţii.

Ciudată şi zbuciumată viaţa şi cariera acestei sportive fruntaşe! Drumul ei, de la fetiţa sfioasă din provincie, pînă la recordmană mondială, nu a fost deloc uşor. Cînd cîştiga şi cînd stabilea noi recorduri, eram cu toţii alături de ea. În schimb, eşecurile ei ne-au făcut necruţători şi în aceleaşi coloane de ziar ne-am vărsat focul. Cît de greu i-a fost atletei să se simtă singură, cu nervii distruşi! Şi, totuşi, nu şi-a pierdut încrederea, aşa cum de altfel şi recordul mondial stabilit de Vera a continuat să rămînă neclintit.

Perioada de după Mexic a fost cea mai grea. Faimosul eşec olimpic ne-a amărît enorm, iar Vera părea definitiv pierdută pentru atletism. Dar ea a găsit forţa necesară ca să-şi revină şi să reapară în primul plan. Balcaniada de la Bucureşti a fost doar un mic exemplu. Astăzi, deşi mai rezervaţi, îi aplaudăm din nou cursele, ne bucurăm că se află într-o excelentă formă sportivă, aşteptăm cu interes evoluţiile ei pe stadioanele Europei şi în tot mai apropiatele campionate ale continentului. Şi — de ce să n-o mărturisim? — avem încredere în promisiunea Verei de a-şi lua revanşa anul viitor, la Jocurile Olimpice de la München".

ACUZ!

În plin sezon ciclist, bi-săptămînalul elveţian **„LA SEMAINE SPORTIVE"** publică sub semnătura comentatorului său de specialitate, **Max Girardet,** un aspru rechizitoriu la adresa conducătorilor ciclismului profesionist.

„Dacă Emile Zola ar fi trăit în timpurile noastre — scrie ziaristul elveţian — **iar nu în acelea cărora li s-a spus „frumoase" şi dacă în locul căpitanului Dreyfus ar fi trebuit să apere cauza ciclismului profesionist, el ar fi putut să scrie o altă epistolă intitulată: Acuz!"**

După ce arată că diriguitorii ciclismului profesionist iau hotărîri care împing spre ruină acest sport **„de pe urma căruia profită marii industriaşi"** (favorizează concentrarea marilor vedete în cîteva echipe finanţate de firme puternice şi nu le obligă să-şi mărească efectivele de alergători), autorul articolului face o impresionantă prezentare a condiţiei cicliştilor profesionişti.

„Unii cititori ar putea spune că nu există nici o comparaţie între afacerea Dreyfus şi ciclismul profesionist. Şi totuşi! Zola ar putea să acuze, în zilele noastre, măsurile care au făcut din nişte oameni, ocnaşi de gale, care în loc să vîslească, trebuie să pedaleze într-una.

Mai mult! Iată că unii consideră rezultatele acestor profesionişti nesatisfăcătoare şi cer, pe ocolite, să fie mai puţin severe — adică ineficace! — controalele medicale, în alţi termeni; anti-doping. Din şovinism sau din interese comerciale deviza lor este: „Alergătorul profesionist trebuie să facă rezultate". Chiar dacă pentru aceasta el trebuie să-şi sacrifice sănătatea sau viaţa pe vreun munte ca Ventoux".

Redacţia şi administraţia; Bucureşti, str. Vasile Conta nr. 16; telefoane; centrală 11.10.05, secţia corespondenţi 11.51.09, interurban 72 şi 288; telex: sportrom buc. 180. Tiparul „I. P. Informaţia". Bucureşti 40368

PROLETARI DIN TOATE ȚĂRILE, UNIȚI-VĂ!

Sportul

ZIAR AL CONSILIULUI NAȚIONAL PENTRU EDUCAȚIE FIZICĂ ȘI SPORT

ANUL XXVI — Nr. 6757 | 4 PAGINI 30 BANI | Sîmbătă 17 iulie 1971

Intreaga națiune își exprimă adeziunea deplină față de programul de educație comunistă a poporului, preconizat de tovarășul NICOLAE CEAUȘESCU

Comitetului Central al Partidului Comunist Român, tovarășului NICOLAE CEAUȘESCU

Comuniștii din clubul sportiv al armatei „Steaua", împreună cu întreg personalul — tehnicieni, antrenori, sportivi — ca și intregul nostru popor, au primit cu profundă satisfacție și deplină adeziune măsurile adoptate de Comitetul Executiv al Comitetului Central al Partidului Comunist Român privind îmbunătățirea activității politico-ideologice, de educare marxist-leninistă a membrilor de partid, a tuturor oamenilor muncii.

Măsurile inițiate de dumneavoastră, scumpe tovarășe Nicolae Ceaușescu, precum și ampla expunere făcută în fața activului de partid din domeniul ideologiei și al activității politice și cultural-educative reprezintă documente de o excepțională însemnătate, răspund cerinței obiective a înfăptuirii mărețului program trasat de Congresul al X-lea al partidului privind înfăptuirea societății socialiste multilateral dezvoltate, mersului înainte al României pe calea socialismului și comunismului.

Vastul program de acțiune în domeniul muncii ideologice și cultural-educative constituie un important sprijin și în orientarea activității de educare marxist-leninistă a personalului nostru. Analizînd in mod critic și autocritic activitatea desfășurată pînă in prezent, în lumina propunerilor prezentate de dumneavoastră, vom acționa neabătut pentru îndeplinirea sarcinilor ce ne revin pentru educarea sportivilor clubului „Steaua" în spiritul ideologiei revoluționare, marxist-leniniste, a concepției partidului nostru despre lume și viață, a patriotismului și internaționalismului proletar.

Vom intensifica munca de educare a sportivilor militari in vederea formării lor ca demni cetățeni ai societății noastre, cu o înaltă conștiință socialistă, profund devotați poporului, partidului, cauzei socialismului și dacă va fi nevoie să fie gata oricînd să slujească interesele supreme ale patriei, independența și suveranitatea noastră de stat.

Intensificîndu-ne eforturile, vă asigurăm, tovarășe Secretar General, că tehnicienii, antrenorii și sportivii clubului „Steaua" vor munci cu pasiune și dăruire pentru afirmarea și mai mult pe plan internațional a sportului românesc, pentru obținerea de performanțe sportive cît mai valoroase, pentru creșterea prestigiului clubului și al mișcării sportive din patria noastră — Republica Socialistă România.

BIROUL CONSILIULUI CLUBULUI SPORTIV AL ARMATEI „STEAUA"

Misiuni importante pentru profesori și antrenori

Recentele propuneri făcute de secretarul general al partidului, tovarășul Nicolae Ceaușescu, cu privire la educația comunistă a maselor reprezintă o acțiune chibzuită, bine gîndită.

Formarea unor tineri destoinici, disciplinați, apți pentru munca productivă, pentru învingerea tuturor greutăților, iată una din sarcinile de onoare care ne revin tuturor profesorilor de educație fizică și antrenorilor.

Pentru îndeplinirea cu succes a măsurilor preconizate de iubitul nostru conducător va trebui, în primul rînd, să sporim exigența față de noi înșine. Să folosim toate formele și să nu precupețim nici un efort pentru a transmite elevilor noștri tot ce este bun, să cultivăm valorile morale ale eticii socialiste. Absolvenții care ies din școli să fie tineri bine căliți dar și înzestrați cu calități sufletești alese.

In lumina documentelor va trebui să acționăm în așa fel încît să alungăm de pe terenul de sport automulțumirea, indisciplina, cosmopolitismul, tendința de căpătuială și de vedetism, racile care mai există încă pe alocuri.

Ca profesor la catedră și ca antrenor mă voi strădui să lucrez astfel ca oricînd să ne putem mîndri, atît în producție cît și pe terenul de sport, cu tinerii de la Nicolina, acest centru cu vechi și strălucite tradiții muncitorești.

prof. LEONID ANTOHI
antrenor la „Nicolina" Iași

Sportul—un cadru propice pentru educarea tineretului

Documentele de partid, pe care am avut deosebita bucurie de a le studia, și în special strălucita Expunere făcută de tovarășul Nicolae Ceaușescu la consfătuirea de lucru a activului de partid din domeniul ideologiei și al activității politice cultural-educative, constituie un îndreptar deosebit de valoros al tineretului patriei noastre pentru prezent și viitor, in cadrul activităților profesionale și al sportului.

Mi-am dat seama la citirea acestor documente că sportul este un mijloc important de a cultiva în rîndul tinerilor calitățile morale și de voință atît de necesare noii etape de dezvoltare a țării noastre.

Profund pătruns de aceste documente mă voi strădui să depun toate eforturile ca in activitatea profesională și cea sportivă, pe plan național și internațional, în conduita mea, în pregătire și în viață să fiu un exemplu de disciplină pentru a-mi aduce aportul personal la traducerea în viață a politicii partidului nostru.

DAN CRISTEA
maestru al sportului la schi

Indemn la o muncă rodnică, principială

Studiind cu deosebit interes propunerile făcute de tovarășul Nicolae Ceaușescu și urmărind cu asiduitate articolele, declarațiile și părerile exprimate de diferiți tovarăși, referitoare la îmbunătățirea muncii ideologice, politice și educative, m-am convins de covîrșitoarea însemnătate a acestor documente, de largul și unanimul ecou pe care acestea le-au avut în inimile și conștiința maselor.

Satisfacția mea a fost cu atît mai profundă cu cît mi-am dat seama că actualele propuneri au in vedere, în general, tînărul, formarea lui ca om multilateral, complet, demn și util orînduirii pe care o edificăm astăzi.

În acest delicat proces de formare — sau șlefuire — a personalității unui tînăr, sportul are, desigur, un rol deosebit de important, el dezvoltînd calități și cultivînd sentimentele cele mai alese cum sînt munca, dăruirea, spiritul de întrecere, cinstea, curajul, loialitatea, demnitatea, modestia, adică tocmai acele trăsături ce trebuie să caracterizeze tineretul patriei noastre.

Ca sportiv de performanță și ca un cadru universitar, care are misiunea să îndrume tineretul, mă angajez să lupt pentru un climat de muncă rodnică, principială, pentru eliminarea oricăror tendințe de vedetism și cosmopolitism, care se mai manifestă uneori în rîndul studenților și sportivilor noștri.

asist. univ. KURT SOKOL
maestru al sportului

Performanța se obține numai printr-o conduită morală ireproșabilă

Am citit cu profund interes propunerile de măsuri pentru îmbunătățirea activității politico-ideologice și educarea marxist leninistă a tuturor oamenilor muncii, prezentate de tovarășul Nicolae Ceaușescu. Documentele pe care le-am studiat scot în evidență realizările obținute in activitatea politico-ideologică, dar nu ocolesc nici deficiențele manifestate intr-un domeniu atît de important.

În calitate de cetățean și sportiv am fost pătruns de profunzimea politică a acestor documente, de importanța ce se acordă educației tinerei generații spre a forma cetățeni demni și integri ai patriei noastre socialiste.

Astăzi, cînd construim societatea socialistă multilateral dezvoltată, tineretul trebuie să se gîndească în mod serios — indiferent de domeniul în care activează — la traducerea în practică a politicii partidului nostru. Trebuie să acordăm o atenție deosebită conștiinței noastre profesionale, întăririi disciplinei și respectului pentru muncă.

Sportul pe care îl practic solicită calități morale și de voință și exercită o influență favorabilă asupra educației tineretului. Fără o voință puternică, fără o disciplină viguroasă in antrenamente și viața particulară astăzi nu se pot obține performanțe de valoare.

Ca sportiv de performanță, pătruns de înaltul țel spre care sînt chemați toți tinerii, nu voi precupeți nici un efort ca programul expus de tovarășul Nicolae Ceaușescu, să devină un factor mobilizator, la locul de muncă și pe terenul de sport pentru gloria sportului românesc.

OTTO ANIES
component al echipei de handbal Dinamo Brașov

LA COMITETUL CENTRAL, ÎN PREZENȚA TOVARĂȘULUI NICOLAE CEAUȘESCU A AVUT LOC ȘEDINȚA CONSILIULUI ÎNVĂȚĂMÎNTULUI SUPERIOR

In prezența tovarășului Nicolae Ceaușescu, secretar general al Partidului Comunist Român, in ziua de 16 iulie, la sediul Comitetului Central al Partidului Comunist Român, a avut loc ședința Consiliului Invățămîntului Superior, care a dezbătut propunerile Ministerului Invățămîntului, in vederea îmbunătățirii procesului instructiv-educativ și a sistemului de organizare a învățămîntului superior.

La ședința Consiliului Invățămîntului Superior au participat tovarășii: Manea Mănescu, Leonte Răutu, Miron Constantinescu, precum și miniștri, alți conducători ai unor ministere, Uniunii Tineretului Comunist, ai Academiei Republicii Socialiste România, Academiei de Științe Sociale și Politice, Academiei de Științe Agricole și Silvice, Academiei de Științe Medicale și ai altor instituții centrale, ai Uniunii Asociațiilor Studențești, reprezentanți ai organizațiilor de partid din centrele universitare, cadre didactice din învățămîntul superior.

După un cuvînt de deschidere rostit de ministrul învățămîntului Mircea Malița, la dezbateri au luat cuvîntul: Radu Prișcu, rectorul Institutului de Construcții din București, Cristofor Simionescu, rectorul Institutului Politehnic din Iași, Ștefan Pascu, rectorul Universității Babeș Bolyai din Cluj, Ion Crăciun, ministrul industriei ușoare, Stan Soare prorector al Institutului de Petrol, Gaze și Geologie din București, Ion Anton, șef de catedră la Facultatea de mecanică a Institutului Politehnic din Timișoara, Gheorghe Pușkaș, rectorul Institutului de Medicină și Farmacie din Tg. Mureș, Gheorghe Cazan, secretar al Comitetului de partid de la Universitatea din București, Miron Constantinescu, președintele Academiei de Științe Sociale și Politice, Emil Negruțiu, rectorul Institutului Agronomic din Cluj, Cornel Pacoste, prim-secretar al Comitetului de partid al Centrului Universitar București, Ion Ursu, președintele Comitetului de Stat pentru Energia Nucleară, Leonte Răutu, vicepreședinte al Consiliului de Miniștri, Teodor Burghele, rectorul Institutului de Medicină și Farmacie din București, Manea Mănescu, președintele Consiliului Economic, Ascanio Damian, rectorul Institutului de Arhitectură din București, George Bărănescu, rectorul Institutului Politehnic din București, Constantin Enache, secretarul Comitetului de Partid de la Academia de Științe Economice din București și Ion Creangă, rectorul Universității „Alexandru Ioan Cuza" din Iași.

Vorbitorii au analizat în spirit critic activitatea desfășurată pînă în prezent în învățămîntul superior, au făcut numeroase propuneri pentru îmbunătățirea programului prezentat, în vederea perfecționării sistemului de predare a tuturor disciplinelor, îmbinării strînse a învățămîntului cu practica de producție și cu cercetarea științifică, ridicării la un nivel superior a activității ideologice și educative, de predare a științelor sociale. Dezbaterile s-au desfășurat în lumina Directivelor Comitetului Central al P.C.R., privind dezvoltarea învățămîntului în România, a indicațiilor cuprinse în cuvîntarea tovarășului Nicolae Ceaușescu la deschiderea anului universitar 1970—1971 și a măsurilor preconizate în propunerile secretarului general al partidului și adoptate de Comitetul Executiv al C.C. al P.C.R. precum și în expunerea sa la recenta Consfătuire de lucru a activului de partid din domeniul ideologiei și al activității politice și cultural-educative.

In încheierea lucrărilor a luat cuvîntul tovarășul Nicolae Ceaușescu, care a făcut o amplă expunere asupra liniilor directoare privind perfecționarea întregului proces instructiv-educativ din învățămîntul superior, legării strînse a acestuia de practică, de cerințele dezvoltării noastre sociale.

ÎN FINALA ZONEI EUROPENE A „CUPEI DAVIS" (grupa B)

ROMÂNIA—R. F. a GERMANIEI 2-0, DUPĂ PRIMA ZI

Un atac la fileu al inepuizabilului Ion Țiriac, *cel care a deschis secorul întîlnirii începute ieri.*

Spectatorii care au umplut ieri pînă la refuz tribunele arenei Progresul, atrași de afișul excelent al intîlnirii dintre finaliștii grupei europene B a „Cupei Davis" au avut numeroase motive de satisfacție. Așii tenisului din România și R. F. a Germaniei s-au arătat adesea la inălțimea reputației lor. În plus, aplauzele au venit să răsplătească de mai multe ori duelurile ciștigate de jucătorii români, victorioși în ambele partide ale primei zile. Urmează alte două, în care însă aspectul pe care l-a luat această întîlnire nu pare să mai poată fi schimbat. Echipa României avansează cu hotărîre spre victorie și calificarea în întrecerile inter-zonale ale supremei competiții tenisiste.

ION ȚIRIAC — CHRISTIAN KUHNKE 6—2, 3—6, 6—2, 7—5

„Uvertura" este susținută de Țiriac și Kuhnke, doi jucători pentru care tenisul nu mai are secrete. Ei își arată de la început înaltul potențial de luptă, oferind tribunelor faze de mare spectacol. 1—1, după ce fiecare dintre ei își cîștigă serviciul cu relativă ușurință. Apoi, urmează primul ghem cîștigat contra serviciului de Ion Țiriac, un prim pas important spre decizie: 2—1. Jucătorul român se arată de pe acum foarte stăpîn pe acțiuni, preluînd inițiativa cu deosebită hotărîre. Avansul luat de Țiriac nu mai poate fi remontat de adversar, ci dimpotrivă el se mărește pînă la scorul de 6—2, obținut după treizeci de minute de luptă susținută.

La începutul setului doi se observă o scădere în regularitatea serviciului tenismanului român. Kuhnke profită pentru a lua un avans de 2—0 din start. Însă Țiriac returnează foarte bine în ghemul trei, depășind un moment dificil: 1—2, 2—2. Următoarele ghemuri sînt cîștigate pe rînd cu serviciul pînă la 3—4, cînd un nou moment de scădere a lui Țiriac este folosit prompt de adversar, care se desprinde în final: 3—5, 3—6.

Dacă au existat îngrijorări asupra soartei partidei, ele s-au risipit repede, de la începutul setului trei, în care Ion Țiriac evoluează din nou cu deplină siguranță. Prin execuții tehnice impecabile, el își domină din ce în ce mai mult adversarul, distanțîndu-se irezistibil: 6—2.

Secvență dificilă pentru Țiriac după reluare, o dată cu debutul setului patru. El este condus cu 2—0 și 3—1. Lupta devine acerbă și foarte frumoasă în același timp. Cu un stop excelent, urmat de un lob care îl lasă imobil pe Kuhnke, el înscrie al doilea ghem. Ca apoi, după o egalitate disputată cu ardoare, să egaleze. Partida ia un caracter foarte animat, tabela de scor înregistrează modificări surpinzătoare. Țiriac conduce cu 5—3, dar ratează o încheiere rapidă a jocului, intrînd în prelungiri: 5—4, 5—5, 6—5. Resursele lui Kuhnke sînt epuizate însă în acest moment. Jucătorul vest-german nu-și mai regăsește forța în servicii și Țiriac

> **PROGRAMUL ZILEI A DOUA**
>
> Ora 15,15: **prezentarea echipelor;** ora 15,30: **partida de dublu (formațiile vor fi anunțate cu o oră înaintea începerii meciului).**

C. COMARNISCHI
Radu VOIA

Fotografii de N. DRAGOȘ

(Continuare în pag. a 4-a)

Înalte îndatoriri și răspunderi cetățenești ale tineretului nostru sportiv

Sportului, ca fenomen social de prim ordin, ca mijloc important de educare în rîndul tineretului — beneficiar principal al excelentelor condiții puse la dispoziție de statul socialist — îi revin răspunderi deosebite, formative, în complexul program de ridicare a conștiinței socialiste, elaborat de partid. Și unicul criteriu de apreciere a modului cum aceste sarcini se materializează în mulțimea de nuclee care alcătuiesc activitatea de educație fizică și sport rămîne, în ultimă instanță, gradul participării fiecărui sportiv — performer sau simplu practicant al vreunui sport — la opera constructivă, angajarea și contribuția sa activă la progresul social — economic și cultural al națiunii noastre. Numai astfel se vădește adevărata dimensiune spirituală și umană a tînărului de azi, producător și beneficiar al tuturor bunurilor materiale și spirituale, dublă calitate care trebuie să-i determine conștiința politică.

De altfel, principiile echității sociale, caracteristice societății noastre, se bazează tocmai pe corelarea cît mai adecvată a acestui raport. Dar, așa cum a subliniat tovarășul NICOLAE CEAUȘESCU în expunerea la consfătuirea de lucru a activului de partid din domeniul ideologic și al activității politice și cultural-educative: **„mai sînt, de asemenea, oameni care nu înțeleg că fiecare e dator să dea cît mai mult societății, nu să se preocupe de a-și însuși cît mai mult de la societate, și mai ales, fără muncă. Aceasta este o problemă foarte serioasă, cu un caracter ideologic și educativ deosebit de important."**

Pentru a preciza sfera răspunderilor în aria vastă a sportului in țara noastră, este cazul să delimităm preocuparea sportivilor de performanță de a-și desăvîrși pregătirea — și care necesită un buget de timp important, in paralel cu responsabilitatea acestora de a participa prin muncă sau învățătură la realitatea socială — și locul pe care sportul și mișcarea îl au în mijlocul maselor largi, ca modalitate de întărire a sănătății, de des-

Paul SLAVESCU
Tiberiu STAMA

(Continuare în pag. a 2-a)

Sîmbătă și duminică pe stadionul Republicii Campionatul republican de decatlon

Astăzi și duminică se vor desfășura pe stadionul Republicii întrecerile campionatului republican de decatlon. Și-au anunțat participarea cei mai buni specialiști ai probei, în frunte cu recordmanul României, *Vasile Bogdan* (7773 p), campionul balcanic și fostul recordman *Curt Socol* (7771 p) și *Andrei Sepci* (7628 p). După cum ne-a declarat antrenorul federal *Gh. Zimbreșteanu* toți trei dețin o formă excelentă și vor încerca realizarea standardului fixat de F.R.A. pentru participarea la campionatele europene de la Helsinki (7800 p).

Concursul va începe sîmbătă la ora 16,30 (100 m, lungime, greutate, înălțime, 400 m) și va continua duminică de la ora 16 (110 mg, disc, prăjină, suliță și 1500 m).

Tinerețe, sănătate, apă, soare și bună dispoziție, de toate acestea se bucură în zilele de vacanță, elevii liceului comunal din Ditrău, județul Harghita, aflați în tabăra de la Costinești.

Foto: DRAGOȘ NEAGU

ORIZONT OLIMPIC

În laboratorul marilor performanțe de la clubul Steaua

Am urmărit cu mult interes ședința in care biroul consiliului clubului Steaua, în prezența sportivilor, antrenorilor și a unor invitați din conducerea mișcării noastre sportive, a analizat — la jumătatea anului calendaristic și competițional — felul cum și-au îndeplinit obiectivele de performanță cei mai buni reprezentanți ai săi, speranțe pentru apropiatele Jocuri Olimpice. Competițiile internaționale care in acest an preolimpic sînt mai numeroase ca oricînd, alcătuind acea sită deasă a promovărilor spre echipele care ne vor reprezenta la München, au făcut ca nu ' ți „olimpicii" clubului militar să ne prezenți la acest bilanț. Dar absenții nu au fost uitați și lupa analizei a fost fixată cu aceeași minuțiozitate și asupra lor.

Peste o sută de sportivi de la Steaua, în pregătire olimpică

Club fruntaș, care în anul Jocurilor de la München și Sapporo va ani-

Gh. EPURAN

(Continuare în pag. a 2-a)

- **Peste 100 de sportivi cu gîndul la Jocurile Olimpice**
- **Multe valori certe, dar și speranțe încă nerealizate**
- **Intre pretenții, dorințe și mijloace**
- **Pregătirea sportivilor trebuie să se facă și dincolo de stadion**

GHEORGHE GRUIA, tunarul Stelei, va fi și la J.O. unul din oamenii de bază ai echipei noastre reprezentative

Nu putem decît să salutăm inițiativa clubului Steaua care în anul III al celei de-a XX-a Olimpiade Moderne a ținut să analizeze — cu deosebită seriozitate — stadiul pregătirilor făcute de cei peste 100 de sportivi ai săi candidați pentru München.

Felul cum a decurs această analiză ne-a confirmat încă o dată faptul că Steaua rămîne un club fruntaș al mișcării noastre sportive, un mare și serios laborator al performanțelor sportive înalte, o școală a caracterelor. Faptul că la jumătatea sezonului preolimpic, 65 din sportivii de la Steaua și-au îndeplinit obiectivele de performanță olimpică și că mulți alții au posibilitatea să o facă pînă la sfîrșitul anului, este, fără îndoială, îmbucurător. Dar și mai îmbucurător este modul cum conducerea și tehnicienii clubului se preocupă de tot ceea ce implică pretențioasa pregătire olimpică, cerînd celor cîțiva antrenori care au mai rămas în tiparele metodice mai vechi și puținilor sportivi care nu înțeleg încă importanța regimului de viață pentru performanțe înalte, să se alinieze celor care sînt un exemplu în muncă și viață.

80V

CAMIL PETRESCU — caldă pledoarie pentru „jocul curat"

SERIA II. ANUL I, No. 1

FOOT-BALL

revistă săptămînală pentru deprinderea „jocului curat" în sport, artă, literatură, viața socială

Director N. GRAMATIC

REDACȚIA ȘI ADMINISTRAȚIA CÂMPINEANU 28

Joi 14 Octombrie 1937

Comentarii

Poet, romancier, dramaturg, critic literar, polemist — Camil Petrescu a arătat o mare pasiune și pentru exegeza fenomenului sportiv. În cronicile sale din ziarul de seară „Gazeta", ca și în revista săptămînală „Foot-ball", pe care a editat-o, între cele două războaie mondiale, pe cheltuiala proprie, fecundul scriitor milita pentru statornicirea în sport a unei înalte etici, sau — cum spunea el — a „jocului curat".

Dacă în calitate de cititor îi urmăream avid toată activitatea literară, iar ca actor i-am interpretat pe scenă multe din rolurile solid construite în „Mioara", „Mitică Popescu" și mai tîrziu în marea frescă socială „Bălcescu" — ca fost jucător de fotbal la D.V.A. Galați m-au cucerit articolele în care Camil Petrescu denunța, cu înaltă principialitate și competență, racilele care subminau sportul românesc din acea vreme. Observații pertinente, săgeți bine ascuțite îndreptate împotriva incapacității unor conducători sportivi din anii 1937—38, toate făceau din coloanele revistei „Foot-ball" o adevărată tribună, de la înălțimea căreia Camil Petrescu lovea în tot ce era interes mercantil și combinații de culise.

În numărul 1 al revistei (octombrie 1937), editorialul semnat **N. Grămătic** (pseudonimul lui Camil Petrescu) **supunea** unui sever examen problema **retrogradării** echipelor Unirea Tricolor și Crișana, relevînd, în același timp, **„Jocul bun al lui Ion Bogdan, Oană și Dunăreanu"**. În altă parte, N. Grămătic sublinia succesele **„cavalerilor români"**, dar înfiera încercările aventuriste ale unor sportivi din „protipendadă", spunîndu-le cu un virulent ton polemic : **„Nu avem nevoie de nebuni în sport, ci de biruințe reale care să dovedească rădăcinile adînci în virtualitățile neamului, rostul nostru constructiv în lume".**

Analizînd jocul echipelor noastre din fiecare etapă a campionatului, N. Grămătic făcea caracterizări și cauterizări dintre cele mai necruțătoare. Într-un articol plin de curaj, Camil Petrescu cerea **„retragerea picioarelor deliberative de la conducerea federației pentru ca să apară capetele".** Tot el dovedea și o largă înțelegere a tacticii moderne în fotbal, în articolul intitulat : **„Falimentul tripletei"** (nr. 7 din 27 noiembrie 1937), în care considera că **„acțiunile exclusiv frontale, purtate de atacul Venusului, chiar și după dispariția tripletei fraților Vilcov, constituie o mare eroare".** După care demonstra că **„numai jocul pe aripi poate desface apărările".**

Iată cum răsfoirea colecției revistei „Foot-ball", condusă și scrisă aproape în întregime de Camil Petrescu, ne poate fi utilă și astăzi, cînd problema tacticilor celor mai adecvate a „jocului curat" se pune cu aceeași acuitate ca și în anul 1937...

D. MORARU-SLIVNA

ADEVĂRURI

Prin mușchi ești neobosit. Prin spirit ești de neînvins.
G. Călinescu

Iată atleții, alergătorii. Ce înseamnă a alerga ? Înseamnă a ști să mergi mai repede decît tine însuți ! Ce înseamnă a sări? Înseamnă a putea să te arunci dincolo de tine însuți.
P. Vialar

Nimic nu-l istovește și nu-l subminează mai mult pe om decît inactivitatea fizică prelungită.
Aristotel

Rolul învățămîntului este de a cultiva în fiecare generație facultăți fizice, intelectuale și morale.
A. Condorcet

Gimnastica înseamnă mișcare — sănătate, iar sănătatea unei națiuni cel mai bun cîștig în folosul omenirii.
D. Ionescu

Culese de
Tiberiu CORNEȘANU

sportul Magazin

O MICĂ SATISFACȚIE PENTRU FAPTE MARI !

Nu știu de ce, dar chiar acum, în momentul cînd încep să scriu aceste rînduri, personalitatea lui mă copleșește. Pentru că este, în adevăratul înțeles al cuvîntului, un om deosebit. Un om pe care ajungi să-l prețuiești, imediat, într-un chip aparte, după... ceea ce spun alții despre el.

Se numește Dumitru Rădulescu, înalt, cu părul albit, are 60 de ani împliniți și este directorul Taberei de pionieri și școlari din Timișul de Sus. Cînd l-am vizitat, ne-a poftit în biroul său care era de fapt.

UN MUZEU DE SUVENIRURI

Imposibil să mai dai curs invitației de a te așeza pe un scaun. Pentru că pereții camerei, etajerele, dulapurile, biroul, sînt pline de obiecte care de care mai interesante.

— Sînt aici de 11 ani, ne spune D. Rădulescu, timp în care am primit de la copii — la plecare sau cînd au ajuns acasă — tot ceea ce vedeți.

Ne pune în față un carton înrămat pe care sînt tipărite cuvintele : **„Pentru mine darul copiilor este cel mai scump tezaur din lume".** Și fiindcă sesizează că nu știm la ce să ne uităm mai întîi, ne vine în ajutor, începînd să ni le prezinte : **„Păpușa aceasta este cadoul de**

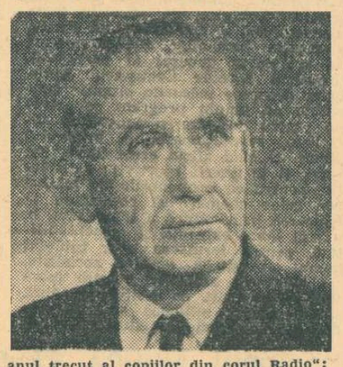

anul trecut al copiilor din corul Radio" ; „Pictura pe pînză este făcută pentru mine, în tabără, de doi copii din R.D.G...".

Cred că ar fi necesare cîteva ore pentru a afla proveniența fiecărui obiect. Reținem dintre piesele acestui veritabil muzeu : un mic tapet roșu pe care este un desen galben **(„realizat din găoacele viermilor de mătase lipite pe catifea roșie")** ; un steag-fanion, roșu **(„de la un grup de copii din R.F.G., purtat ca port-bonheur din 1964 pînă în 1970 cînd mi l-au lăsat mie")** ; o ilustrată cu fotografie. **(„Iluțu Mariana, a absolvit clasa a XII-a și vă salută")** ; o reușită pînză reprezentînd momente istorice ale orașului Brașov, realizată din pietre de mozaic **(„mi-a trimis-o Gabriel Koulpy din Brașov")** ; covorașe din jud. Argeș **(„dar al pionierilor din Vîlcele")**, păpuși din lemn **(„de la pionierii sovietici").** În cele două dulapuri, cîteva articole trimise din Elveția, Austria, Franța spre a fi folosite : un ceas de mînă, pixuri, mașină de ras, butoni de mănșetă. Au rămas însă tot în cadrul expoziției. Aflăm și de un veritabil record :

„AM PRIMIT CIRCA 26 000 DE SCRISORI"

Nu-i o glumă, ne sînt puse la dispoziție. Ocupă sertare întregi sînt de culori diferite și scrise în limbile coreeană, franceză, rusă, italiană, germană... În afară de scrisori ni se arată articole din ziarele apărute în zonele inundate, anul trecut. Citim titluri mari **„Nu te vom uita, nene Rădulescu"** sau **„Mulțumim în numele copiilor noștri"...** Apoi adrese oficiale de mulțumire sosite de la diverse întreprinderi, instituții sau organizații de pionieri care au trimis copiii aici.

BUN GOSPODAR AL TABEREI

Cel care a primit pînă acum două diplome de onoare din partea Organizației pionierilor din România — în 1959 și 1971 — este și un bun gospodar. O primă dovadă : Dumitru Rădulescu a fost ales deputat în Consiliul popular al orașului Predeal. Altele ? Le aflăm cu prilejul unei plimbări făcute prin curtea taberei, unde întîlnim numai lucruri realizate de el sau prin strădania lui : pe un postament o rachetă mică din beton, un bazin cu apă și fîntînă arteziană, pitici-statuete, leagăne ș.a. În anul 1970 a făcut circa 1 100 ore de muncă patriotică ! Manopera și materialele recuperate au fost evaluate ca economii de 48 000 lei !

Crezi că ar putea fi uitată, vreodată, „nene Rădulescu", dragostea dumitale pentru cei mici ?

M. Fr.

17 000 DE KILOMETRI PARCURȘI CU „CALUL DE FIER"

Plecînd de la sfaturile date unui cititor care și-a propus să acopere un traseu de peste 2 000 de kilometri, cu bicicleta, un alt cititor, **Gheorghe Carp,** profesor la Școala generală din Boghicea-Bîra, județul Neamț, ne-a trimis o interesantă scrisoare, în care susține că un ciclist ocazional ar putea parcurge zilnic o distanță mai mare decît aceea indicată de noi. Cu atît mai bine ! Noi am ținut, însă, să-i ferim pe tinerii sau mai vîrstnicii amatori de tururi cicliste, de orice surprize neplăcute, consultîndu-ne în această privință cu cicliști de performanță.

Dar, dincolo de această deosebire de păreri, ne-am oprit cu interes asupra celor scrise de profesorul Gheorghe Carp. Iată ce spune el, printre altele :

„Eu am efectuat în vara anului 1968-1969 două tururi ale României, fiecare de peste 2 200 de kilometri, pe o bicicletă obișnuită românească „Carpați Super". În primul tur, de-a lungul a 14 zile, am mers cu o medie zilnică de 155 kilometri, iar în cel de al doilea, care a durat 12 zile, am realizat o medie zilnică de 180 de kilometri. Menționez că am mai făcut și alte excursii și circuite pe aceeași bicicletă, străbătînd peste 17.000 de kilometri. În acest timp, a trebuit să repar bicicleta doar o singură dată (N.N. Le-ați strîns mîna destoinicilor muncitori de la uzina „6 Martie" din Zărnești ?). Am trecut cu bicicleta prin 31 de județe ale țării. Dacă doriți dovezi (N.N. se poate ? !) : peste 6 000 de kilometri parcurși cu bicicleta sînt certificați de peste 50 de agenții și filiale O.N.T. Să nu omit să menționez un lucru, zic eu, important : toate excursiile și circuitele le-am făcut de unul singur.

Ce v-am putea ura ? Succes în cel de al treilea Tur al României, de peste 2 800 de kilometri, pe care v-ați propus să-l întreprindeți în momentul cînd năzdrăvana dv. bicicletă va fi pusă la punct de uzina din Zărnești.

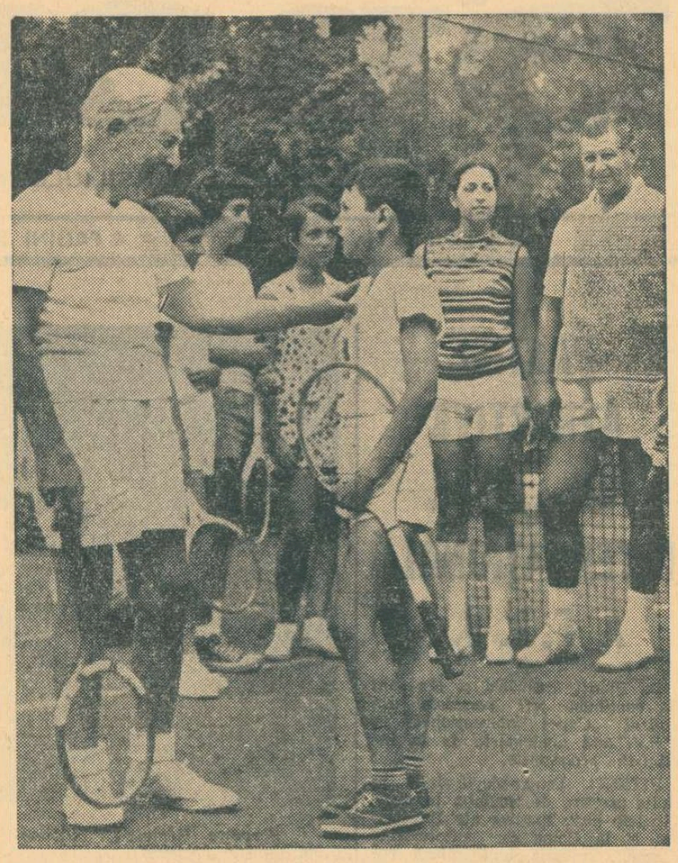

Cine poate spune că la vîrsta de 75 de ani, dr. docent Ion C. Garoiu este bătrîn? Privindu-l în această fotografie, întreținîndu-se cu unul dintre cei mai mici tenismani, aflăm un singur răspuns : tinerețea este aceea care îl caracterizează. Și cu siguranță că practicarea tenisului este una dintre explicațiile acestei prelungite vitalități..

Foto : Theo MACARSCHI

Pe courts-urile de la Tineretului

LA ȘCOALA TENISULUI

Cînd se înapoiază în țară — chiar și numai pentru o zi sau două — Năstase și Țiriac își includ în program, de fiecare dată, cîte o vizită la strandul Tineretului. Ce anume, sau cine anume le îndreaptă pașii supercampionilor noștri către acești neasemuit de frumos complex de agrement de la Șosea ? **„Niciodată n-am putut rezista tentației de a schimba cîteva cuvinte, și chiar cîteva mingi, cu admirabilul meu prieten mai vîrstnic, maestrul Caralulis"** — spunea Ilie Năstase.

De altfel, puțini sînt cei care iubind tenisul, dar mai ales dorind să-și însușească tainele acestui elegant sport, să nu se gîndească, în primul rînd, de a trece prin școala fostului Davis-cupman al României, maestrul sportului Cristea Caralulis, „Nea Tache" — cum atît de familiar i se adresează cei care îl cunosc — conduce de aproape opt ani, cel mai cunoscut și mai frecventat centru de inițiere în tenis din Capitală.

Centrul de la Strandul Tineretului (în paranteză fie spus, ne întrebăm de ce forurile responsabile nu vor să pună umărul pentru ca aici să ia ființă primul club de tenis din țară, toate condițiile fiind create ?) numără în prezent 692 de membri. Cine sînt aceștia ? Copii, salariați și pensionari. Se vorbește mult în ultima vreme — și pe bună dreptate — de contribuția pe care sportul, mișcarea în aer liber, în general, o pot aduce la prelungirea cît mai mult posibilă a tinereții, la reîmprospătarea forțelor după orele petrecute în producție. Ei bine, am discutat cu cel puțin o sută de oameni dintre cei care frecventează cele 14 terenuri de tenis de la strandul Tineretului și absolut toți ne-au confirmat (mai era nevoie ?) acest adevăr.

— Dimineața, pînă la orele 12 — ne spune maestrul Caralulis — **pe terenuri au acces copiii** (262 — n.n.) **și pensionarii** (30 — n.n.). **De la ora 14 și pînă la căderea întunericului este rîndul celor 400 de salariați care, pe bază de abonamente lunare sau pentru întregul sezon** (15 martie — 30 octombrie — n.n.) **își dispută întîietatea în sportul alb.**

Datorită afluenței din ce în ce mai mari de amatori ai învățăturii tenisului, se preconizează ca pentru viitorul sezon să fie amenajate încă două terenuri și să se mărească numărul vestiarelor. Poate chiar din acest an (dar în mod sigur din 1972) se vor iniția întreceri între acest centru și altele din Capitală și din țară. Nu încape îndoială că astfel de concursuri ar duce și la depistarea unor talente ce ar putea fi ulterior îndrumate către tenisul de performanță. De altfel, cîțiva copii, printre care Nicușor Noiman (care acum joacă în echipa Dinamo București), precum și Lucian Plăvițiu, Gh. Voica, Cristian Constantinescu, Călin Tulpan și alții au intrat, deja, în atenția antrenorilor unor cluburi.

Dar importantă, în ultimă instanță, nu este performanța. Și maestrul Caralulis nici nu urmărește acest lucru. El vrea — și a reușit cu prisosință — să fie un propagator al uneia dintre cele mai frumoase discipline și un „medic" care, în loc de doctorii, recomandă practicarea sportului.

I. G.

UN MECI DE FOTBAL CARE N-A AVUT LOC NICIODATĂ...

La sfîrșitul acestui an, cu ajutorul sateliților artificiali de comunicație, telespectatorii vor putea urmări întrecerea dintre două echipe reprezentative, socotite cele mai puternice din cîte s-au prezentat vreodată pe terenurile de fotbal.

Care sînt aceste două echipe ?

Prima este reprezentativa Braziliei, cîștigătoare în anul trecut a campionatului mondial. Adversara ei e tot o campioană mondială, cuceritoare a campionatului mondial din 1958 și 1962. Nu vă grăbiți, nu e vorba de nici o greșeală. La finele anului se vor întîlni reprezentativele celor două... Brazilii, echipa lui Feola va întîlni pe elevii lui Zagalo.

Meciul nu se va desfășura însă pe gazon, ci pe ecranul televizoarelor. Ingenioase combinații tehnice vor permite ca jocul să se desfășoare nu după indicațiile antrenorilor, ci urmînd calculele savante ale computerelor.

Una din companiile de televiziune s-a gîndit să însceneze acest „meci" în acord cu indicațiile calculatoarelor în a căror informație au fost depuse toate datele — fizice și tehnice — privind pe cei 22 de jucători, datele antrenorilor Feola și Zagalo, schemele tactice utilizate în diferite meciuri, capacitatea și neajunsurile echipierilor, forța și precizia loviturilor, viteza, detenta, particularitățile pregătirii lor și chiar date asupra calităților moral-volitive. Prelucrînd informațiile primite, computerele vor furniza o suită de faze aparținînd marelui spectacol fotbalistic. În raport de aceasta, un mare număr de regizori și operatori cinematografici vor alege și extrage scene corespunzătoare dintr-un material imens de cinearhivă. Pretutindeni unde au evoluat jucătorii celor două echipe se vor căuta și extrage episoade de joc, cu participarea „eroilor" meciului. Alternarea prim-planurilor cu lovituri la poartă, plonjoanele portarilor, combinațiile de mare efect, montate în flux, vor da o imagine absolut veridică a unui meci, care deși nu s-a jucat niciodată, va concura cea mai palpabilă realitate.

Dar rezultatul ? Cine va învinge ? Răspunsul dat de computere va fi ținut absolut secret, pînă la sfîrșitul transmisiei.

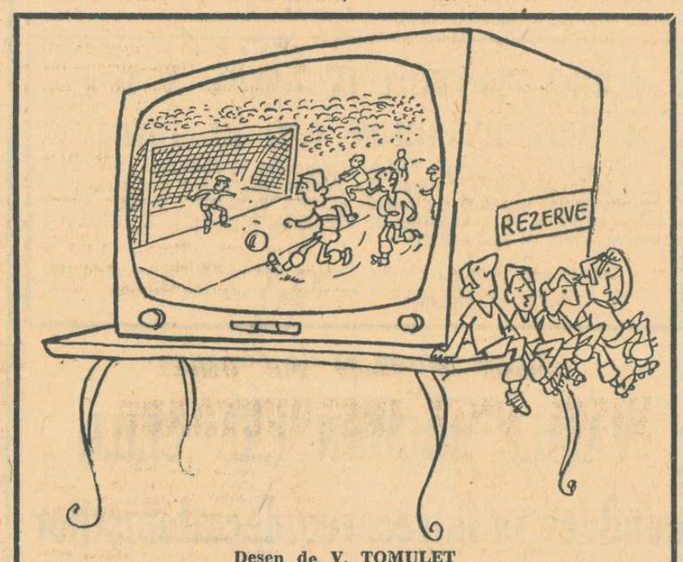

Desen de V. TOMULEȚ

OMUL ȘI MUNTELE

Am văzut tăul, de nenumărate ori. Îi simțeam tăcerea și unda străvezie. Așezat pe mal, ascultam văzduhul, bănuind zvonul văilor. Poteci croite de nimeni rătăceau pe întinsuri. Și niciodată n-a fost altfel. De oriunde am venit și oricît aș fi zăbovit la Bilea Lac, negreșit urcam la Iezer. Dar azi era ca nicicînd. Crestele se profilau energic. Firele piraielor desenate cu creion de argint sclipeau în umbra pădurilor. Trecusem căldări cu grohotiș și bolovani în dezordine, azvîrliți de uriași în hăuri. De mult a rămas în urmă fereastra dăltuită-n stîncă. Colțari sculptați de-o mînă nevăzută acolo unde zmeii și-au încercat puterea. Pășeam pe birna bordisită cu smocuri de iarbă. La marginea potecii l-am văzut din nou. Același ochi albastru nepătruns. Avea pe semne taina încrustată în adîncuri. Capre sprințare, cu păr lucios ca noaptea, veneau o dată cu zorile sau înserarea. Amușinau, legănîndu-se pe picioare subțiri. Se oglindeau cochet, dispărînd apoi pe tancuri. Ciobanii sau tăcerea au înscris pe unde numele lui. Și așa a rămas. Dar acum ceva din locurile știute era schimbat. În stînga, în nepăsarea-i milenară, virful cu același nume. De partea cealaltă Buteanu își întindea leneș spinarea. Lîngă lac, un soclu înalt de ciment. Ce-o fi ? În pragul cărării ne-au ajuns replici seci :

— Un monument.
— Monument ? Dar pentru ce ?
— În amintire.
— Amintirea cui ?

Și nimeni n-a mai răspuns. Am coborît serpentina abruptă la Bilea. Peste puțin, soarele a răzbit. La ceas tîrziu, cabana de pe lac se umplea de turiști. Pilpîirea lămpilor dezvăluia unghere ciudate. Trudiți de mers, drumeții își povesteau etapele și peripețiile. Unii mai însingurați ascultau cu gîndul dus. La masa lungă o mînă de tineri își făceau programul de lucru. Se agitau gravi, preocupați. Din nimic izbucneau în ris. Le-am urmărit cu plăcere cumințenia vorbelor și a glumelor. Din mijlocul lor se înfiripă un glas ca un descîntec :

...„Aduceți copilul aci lîngă pietre
Să-nvețe povața bătrînelor vetre..."

Cu toții au continuat ușor cîntecul de leagăn.

Aduceți copilul aci lîngă stîncă
Să-nvețe că munca e taina cea sfîntă.

Așa a căzut vălul. Povestea monumentului ce-l construiau acești tineri. Am aflat-o atunci... Luminile erau stinse de mult. Frigul se făcea simțit. Stam pe terasa cabanei. Ziduri uriașe ferecau, în cercul lor, casa de pe lac. Din șaua Doamnei muchea Paltinului se contura energic pînă la Capra. Gîndeam la cei trei temerari care... Într-o zi de iarnă porniți în coardă pe Virful Capra, l-au cucerit. De sus, căldări împlintate-n adînc și lanțuri, de spinări albite erau de-o sălbăticie fără egal. Dar cutezanța nu le-a fost iertată. Un zgomot dur, cu lungi ecouri, a tulburat tăcerea crestelor. Bulgări uriași alunecau amețitor, prăvălindu-se în iezer. Cercuri largi, tremurătoare, apoi mai mici și totul s-a liniștit. În zadar i-au căutat pînă tîrziu în primăvară. O dată cu topirea zăpezii au fost găsiți de primii păstori ajunși pe brîul lacului. Pluteau pe unda străvezie cu munții căpătîi. Din zori pînă în amurg, ciute în straie mohorîte, cu ochiu-n lăcrimat veneau la veghea de pe lac. Pentru ei se găseau aici băieți și fete de la diferite facultăți spre a dăltui în piatră nobilul avînt al tinereții. Oriunde te vor mina pașii, plecînd de la tăul Capra, vei fi urmărit pînă peste zări de ciudățenia firii.

Și niciodată nu vei uita melopeea înfiripată într-o seară de taină pe fluierul vîntului.

...Aduceți copilul aci lîngă pietre
Să-nveațe povața bătrînelor vetre...

A. GHEORGHIU

CORESPONDENTUL NOSTRU DIN ITALIA, DISTINS CU UN ÎNALT ORDIN

Corespondentul ziarului nostru în Italia, **Cesare Trentini** (redactor al cotidianului de specialitate „Stadio" care apare la Bologna) a fost distins, recent, cu titlul de **Cavaler al Ordinului Republicii Italiene** pentru merite deosebite în activitatea depusă în domeniul gazetăriei sportive.

Apreciat comentator de fotbal și responsabil al rubricii de box-amator în redacția ziarului susamintit, Cesare Trentini este un colaborator activ al presei noastre sportive („Sportul" și „Fotbal"). La felicitările primite din partea președintelui Federației presei italiene și a ziarului în care lucrează, le adăugăm și pe cele ale redacției noastre.

ÎNCEPUTURILE DECATLONULUI ÎN ROMÂNIA

Pe același stadion pe care în urmă cu 43 ani Virgil Ioan cîștiga primul decatlon organizat în țara noastră, se va desfășura în aceste zile, campionatul României la cele zece probe atletice.

Fiind vorba de cea mai grea probă din atletism, merită să ne întoarcem privirile spre începutul acestei specialități în care se împletesc atît de armonic : forța, viteza și rezistența, cele trei calități necesare unui atlet complet.

PERFORMANȚA LUI VIRGIL IOAN

La 28 iunie 1928, Virgil Ioan reușea să cucerească campionatul de decatlon, cu 5672,10 puncte, în cadrul concursului de selecție pentru Jocurile Olimpice de la Amsterdam.

Excelent jucător de rugby și bun atlet, el a fost în același timp și primul alergător român care a parcurs 400 m garduri sub 60 s., performanță care astăzi desigur este la îndemîna multor juniori, dar care în condițiile de pregătire și tehnică de acum patru decenii, reprezenta un rezultat meritoriu.

ATRACȚIA DECATLONULUI

Deși cea mai grea probă, este interesant de reținut că de la începutul ei, decatlonul a tentat pe mulți atleți.

Din pleiada celor care au încercat și s-au consacrat acestei probe, în urmă cu patruzeci de ani, nu putem uita numele unor atleți care și-au inscris performanțele în cartea de aur a atletismului românesc. Este vorba de : polisportivul Constantin Herold, de Gh. Csegezi, de dr. Ludovic Biro, astăzi profesor universitar la Cluj și mai tîrziu de prof. dr. Clement Baciu, reputatul ortopedist de la spitalul Brîncovenesc.

PERFORMANȚA LUI NICOLAE OGRINJA

În același timp, nu putem să nu ne aducem aminte de performanța lui Nicolae Ogrinja, care, în 1929, ameliora recordul la decatlon, reușind să totalizeze 5711 p. Originar dintr-o comună din Argeș, Ogrinja, care venise de la coarnele plugului, a descoperit atletismul în armată, reușind în primul lui an de practicare a sportului să se afirme în cea mai grea probă atletică.

Cine va deveni acum „atletul atleților ?" Vasile Bogdan ? Kurt Șokol ? Andrei Sepci ? Mihai Nicolau? Sau poate altul, pe care atletismul l-a ținut pînă acum în dulcea lui taină?

prof. Emil MORȚUN

Maestrul emerit al sportului, I. Popescu, pe care l-ați văzut evoluînd cu atîta dezinvoltură pe terenurile de handbal, s-a lăsat copleșit de emoție, zilele trecute, cînd s-a prezentat în fața Ofițerului de stare civilă. Dar și-a învins repede tracul, răspunzînd cu un „da" categoric la clasica întrebare: „vreți să luați în căsătorie pe..?

Cele mai bune urări tinerei familii: Lidia și Ion Popescu. Le dorim mulți... pași (nu doi!) pe drumul fericirii, al împlinirilor.

Foto și text :
N. DRAGOȘ

CE REPREZINTĂ SPORTUL PENTRU DUMNEAVOASTRĂ?

O anchetă în rîndul candidaților la studenție de la I.E.F.S.

Am fost în această săptămînă în lumea emoțiilor, a așteptărilor îndelungi și a planurilor pe care le fac și refac în fiecare zi candidații la studența sportivă. În pragul carierei de profesor și antrenor, am socotit firesc să le punem tuturor întrebarea „ce reprezintă sportul în viața dumneavoastră ?". Iată cîteva din răspunsurile pe care le-am primit :

„Sportul a însemnat pentru mine acel ceva care m-a transformat dintr-un timid neîncrezător în forțele sale într-un om care are acum curajul să privească deschis înainte. Îmi place sportivii care muncesc ore, zile, ani pentru o secundă mai puțin, pentru un centimetru mai mult" (Văduvoiu Dumitru, Galați).

„Cine practică sportul este în posesia unei mari cantități de aur imaterial". (Tache Mihai, București).

„Sportul e pentru mine o pasiune. Cu toate că am făcut mult sport, rămîne mereu o pasiune neîmplinită" (Vornicescu Ion, Craiova).

„E un mijloc de a cunoaște mai bine oamenii" (Tomescu Marian, București).

„Sportul e pentru mine o permanentă căutare. De fiecare dată cînd lipsesc de pe terenul de sport simt că am pierdut ceva. Acel ceva e sportul" (Macra Viorel, orașul Bistrița).

„Sportul e o bucurie pe care o poate simți orice om, de la copil la bătrîn" (Tone Ion, București).

Transcriind aici gîndurile lor despre sport, am căpătat convingerea că tinerii aceștia au pus în opțiunea lor pentru I.E.F.S. ceva din căutarea, emoția, aurul, bucuria sufletului lor. Ceea ce reprezintă, la urma urmei, un prim examen reușit.

S. STĂNESCU

Răspunde Ion Poștașu

GHENEA, BAIA MARE. Dv. vă îndoiți de legitimitatea penalty-ului care i-a permis Steliei să egaleze, în finala Cupei României, cu Dinamo, pe considerentul că faultul asupra lui Sătmăreanu nu s-ar fi comis în careu, ci pe linie. Și vreți să aflați părerea noastră. Iat-o : sancțiunea a fost perfect regulamentară, chiar

dacă faultul s-ar fi produs pe linia de 16 metri, cum susțineți dv., liniile fiind parte din suprafețele de joc pe care le delimitează. Este adevărat, însă, că, în această situație, mulți arbitri evită să fie atît de... precizi în aprecierea locului unde s-a petrecut infracțiunea, acordînd astfel în locul penalty-ului cuvenit, o lovitură de la 16 metri, mai puțin... explozivă.

CONSTANTIN CHES ROMULUS, MAMAIA. Ne întrebați dacă renumita echipă de fotbal Dinamo Moscova a jucat vreodată la noi ? S-ar putea răspunde : și da și nu ! Da, fiindcă, în 1957, Dinamo Moscova a jucat la Brașov cu Steagul roșu, pierzînd cu 8—2. Nu, fiindcă din rîndurile oaspeților absentau mulți jucători de bază. Dar, chiar și în aceste condiții, performanța brașovenilor nu este la îndemîna oricui.

I. DIMA, COMUNA GIUVĂRĂȘTI. Vă proclam învingător în „meciul" pe care l-ați angajat cu cîțiva prieteni din comună. Pentru că: 1. Octavian Popescu a jucat, un timp, la Rapid. 2. Florin Gheorghiu are în palmaresul său o victorie asupra celebrului Robert Fischer. Performanța a fost realizată la Havana. Vreau să mai arăt că încă un șahist român, Victor Ciocîltea, se numără printre puținii jucători din lume care au reușit să-l învingă pe Fischer (la Varna) !

ION ARGEȘEANU, HUNEDOARA. Piteștiul a participat pentru prima oară la campionatul diviziei A, în ediția 1961—1962. Reprezentanta orașului, Dinamo, s-a clasat pe ultimul loc, retrogradînd în divizia B. După 2 ani, deci în ediția 1964—65, piteștenii aveau să-și facă reapariția în divizia A, menținîndu-se de-atunci ferm în prima divizie, iar în ediția 1967—1968 fiind chiar pe punctul de a cîștiga campionatul ! Pe potou, Steaua a smuls, însă victoria, F.C. Argeș ocupînd locul al doilea.

TEODOR POPA, ROȘIORI DE VEDE. Ne întrebați, în glumă, cînd este fixată perioada de transferări pentru suporterii dezamăgiți de o echipă sau alta. Aceste transferări pot avea loc în tot cursul anului, dar ele nu se produc aproape nici-

odată. Suporterul este mult mai statornic decît jucătorul. Și, parcă, și suferă mai mult cînd echipa are o comportare slabă.

PETRE NACIU, TURNU SEVERIN. Deocamdată, nu există nici o informație demnă de luat în seamă, în legătură cu posibilitatea unei revanșe Frazier—Clay.

ELENA MÎNZAT, SIBIU. Dinamo a renunțat la includerea în lot a fostului ei jucător, Alexandru Boc, care ceruse transferarea la echipa din șoseaua Ștefan cel Mare.

VIRGIL POENARU, SIBIU. 1. Ne alăturăm felicitărilor pe care le adresați dv. echipei Vulturii Lugoj, cu prilejul promovării ei în divizia B. Aș vrea chiar să-i amintesc că există și divizia A, eșalon din care a făcut parte cîndva...

LUCIAN ILCĂU, TIMIȘOARA și D. DUMITRU, COMUNA ȚINTEA. Vă rugăm, în primul rînd, să ne iertați dacă n-am reușit să deslușim bine numele dv. Dar, credem că acest lucru are mai puțină importanță. Să vă răspund la întrebarea pe care ne-o puneți în legătură cu Școala postliceală de antrenori. Această școală funcționează pe lîngă I.E.F.S. și are ca scop să califice antrenori în următoarele ramuri de sport : lupte, box, haltere, fotbal (secția serală), atletism, judo, fotbal, lupte, box, haltere, tir și scrimă (secția fără frecvență). Durata studiilor : 2 ani. Admiterea elevilor se face prin concurs unitar pentru toți candidații, în limita numărului de locuri stabilit de către C.N.E.F.S. și aprobat de Ministerul Învățămîntului. Concursul de admitere are loc între 25—30 septembrie, cererile de admitere urmînd să fie adresate cu 15 zile înainte. Condiții ? Diploma de bacalaureat. De aici, începe totul, celelalte acte, cum ar fi cel de naștere, fiind la îndemîna tuturor !

Ilustrații : N. CLAUDIU

fotbal

Punctele de sprijin ale ascensiunii Steagului roşu

Pentru Steagul roşu — echipa care în tur reuşise „marea" performanţă de a cîştiga 18 puncte cu 10 goluri înscrise şi 10 primite — bilanţul final (locul 5, la 3 puncte de lider, la egalitate cu ocupantele poziţiilor III—IV) capătă semnificaţii deosebite, dacă ne gîndim că braşovenii au folosit cei mai puţini jucători în acest campionat (18), iar lotul lor nu este dintre cele mai străfucite.

Performanţa se poate explica, credem, în primul rînd prin valorificarea la maximum a resurselor interne, printr-un joc — l-am numi pragmatic — bazat pe 3 puncte de sprijin — *Adamache, Pescaru, Györfi* — la care s-a adăugat fantezia lui *Dumitriu II* şi truda continuă a celorlalţi. De fapt, „fişa" tehnică a formaţiei braşovene poartă la capătul fiecărui paragraf (apărare, linie de mijloc, atac) „antetul" numelor enumerate mai sus. Şi aceasta pentru că...

...ADAMACHE a fost figura centrală a defensivei braşovene, reuşind în cele 29 de evoluţii să salveze — nu o dată — ceea ce părea iremediabil pierdut. Cu un asemenea portar, cei patru fundaşi prezenţi în toate cele 2 700 de minute ale campionatului (un veritabil record în materie!) au jucat mult mai degajat. Dar, poate că tot datorită „dopingului Adamache", defensiva stegarilor a primit (paradoxal, aparent) uşor prea multe goluri (29, dintre care 19 în retur), golaverajul privind echipa, în disputa cu Steaua şi U.T.A., de un loc superior.

...PESCARU sau marele strateg, omul de construcţie, cu sarcini multiple şi mare rază de acţiune, a reprezentat cu adevărat *pionul de bază* al braşovenilor. Nu o dată a devenit „libero" în faţa fundaşilor, după necesităţile jocului, dar a şi creat, cu o clarviziune remarcabilă, numeroase faze de atac, fiind, cu cele cinci goluri marcate, golgeterul echipei, alături de Dumitriu II şi Florescu. Lîngă Pescaru, însă, nu s-a găsit un al doilea mijlocaş de valoare, nici Cadar, nici Balint (mijlocaşul din deplasare) şi nici oamenii de circumstanţă (Cojocaru şi Şerbănoiu) nefiind jucători de... cauză şi efect cu numărul ocaziilor). Dintre toate soluţiile încercate pentru atac, tînărul Ghergheli a fost mai aproape de aşteptări, dar el a fost multă vreme indisponibil.

...GYÖRFI şi DUMITRIU II au fost — dincolo de jocul lor spectaculos — oamenii cei mai utili ai ATACULUI. Györfi a fost extrema care a despicat numeroase „ziduri", cu vigoare şi curaj. A fost omul de şoc (singurul de altfel) al unui atac dustul de neproductiv (32 goluri înscrise). Alături de „Săgeata Bucegilor", Dumitriu II a dat culoare şi maturitate ofensivei braşovene, reuşind în cele 25 de meciuri, evoluţii de mare virtuozitate. În afara acestor doi oameni, şi mai ales de Niki Dumitriu, a lipsit, însă, un al doilea vîrf de forţă, tenace, în stare să se angajeze decisiv. (Cele 5 goluri înscrise de Florescu nu spun nimic în raport

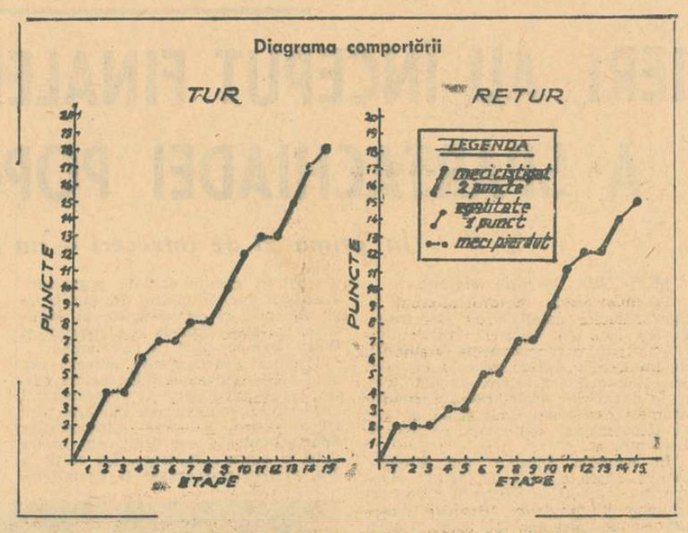

Unul din „punctele de sprijin" ale braşovenilor, Dumitriu II, într-una din şarjele sale de mare efect. Lîngă el, Ghergheli (nr. 7), talent autentic şi mare speranţă a stegarilor.

Jucători folosiţi: 18. Media notelor: 6,97.
Portari: Adamache (29 meciuri — media notelor 7,93), Albu (1 — 8,00).
Fundaşi: Ivăncescu (30 — 7,16), Jenei (30 — 7,00), Olteanu (30 — 7,53), Rusu (30 — 6,53).
Mijlocaşi: Pescaru (22 — 7,81), Cadar (30 — 6,75), Cojocaru (4 — 7,50), Şerbănoiu (4 — 6,33).
Atacanţi: Dumitriu II (25 — 7,40), Gyorfi (30 — 7,33), Balint (28 — 6,41), Florescu (18 — 5,70), Necula (14 — 5,66), Ghergheli (21 — 6,25), Drăgoi (13 — 6,27), Iambor (4 — 6,50).
Golgeteril echipei: Pescaru (5), Dumitriu II (5), Florescu (5), Gyorfi (4), Cadar (3), Drăgoi (2), Ghergheli (2), Ivăncescu (1), Necula (1), Balint (1), Olteanu (1), Iambor (1).
A cîştigat 4 puncte la F. C. Argeş, Steaua, Politehnica.
A pierdut 4 puncte la Progresul.
A făcut 2 meciuri egale cu Dinamo.
Antrenori: VALENTIN STĂNESCU, NICOLAE PROCA.

cu numărul ocaziilor). Dintre toate soluţiile încercate pentru atac, tînărul Ghergheli a fost mai aproape de aşteptări, dar el a fost multă vreme indisponibil.

Evoluţia echipei a fost oarecum paradoxală: în tur, cu acel ciudat raport *10 goluri înscrise — 10 goluri primite*, Steagul roşu a obţinut *18 puncte (7 victorii, 4 meciuri nule, 4 înfrîngeri)*, fiind prima echipă în clasamentul partidelor disputate în deplasare; în retur, raportul a devenit *22 la 19*, dar a scăzut numărul punctelor la *15, al victoriilor la 6, al egalurilor la 3, urcînd, în schimb, cifra înfrîngerilor la 6*. În tur, Steagul roşu a terminat pe locul 4. În retur, pe locul 8.

Bagajul din tur şi finişul bun al braşovenilor, din care victoria asupra Rapidului, la Bucureşti, a reprezentat o mare surpriză, au dus Steagul roşu, în final, pe poziţia a V-a, îndreptăţindu-ne să aşteptăm din partea echipei de sub Tîmpa o comportare onorabilă în „Cupa Balcanică".

Mircea M. IONESCU

PROGRAMUL

turului campionatului diviziei B, ediţia 1971-1972

SERIA I

ETAPA I (15 AUGUST)

Metalul Tîrgovişte	—	Sp. Studenţesc
Ştiinţa Bacău	—	Portul Constanţa
Metalul Plopeni	—	Ş. N. Oltenita
Metalul Bucureşti	—	F. C. Galati
Politehnica Galaţi	—	Ceahlăul P. Neamt
Chimia Rm. Vîlcea	—	C.F.R. Paşcani
Progresul Brăila	—	Dunărea Giurgiu
Poiana Cîmpina	—	Progresul Bucureşti

ETAPA A II-a (22 AUGUST)

C.F.R. Paşcani	—	Politehnica Galaţi
S. N. Oltenita	—	Poiana Cîmpina
Sp. Studentesc	—	Ştiinţa Bacău
Dunărea Giurgiu	—	Chimia Rm. Vîlcea
Progresul Bucureşti	—	Metalul Plopeni
Ceahlăul P. Neamt	—	Progresul Brăila
Portul Constanţa	—	Metalul Bucureşti
F. C. Galaţi	—	Metalul Tîrgovişte

ETAPA A III-a (29 AUGUST)

Poiana Cîmpina	—	Portul Constanţa
Politehnica Galaţi	—	Sp. Studentesc
S. N. Oltenita	—	Chimia Rm. Vîlcea
Metalul Tîrgovişte	—	C.F.R. Paşcani
Metalul Bucureşti	—	Dunărea Giurgiu
Ştiinţa Bacău	—	F. C. Galaţi
Progresul Brăila	—	Progresul Bucureşti
Metalul Plopeni	—	Ceahlăul P. Neamt

ETAPA A IV-a (5 SEPTEMBRIE)

Dunărea Giurgiu	—	Ştiinţa Bacău
Metalul Tîrgovişte	—	S. N. Oltenita
Portul Constanţa	—	Politehnica Galaţi
Progresul Bucureşti	—	Ceahlăul P. Neamt
Chimia Rm. Vîlcea	—	Progresul Brăila
Sp. Studentesc	—	Metalul Bucureşti
F. C. Galaţi	—	Metalul Plopeni
C.F.R. Paşcani	—	Poiana Cîmpina

ETAPA A V-a (12 SEPTEMBRIE)

S. N. Oltenita	—	F. C. Galaţi
Dunărea Giurgiu	—	Progresul Bucureşti
Ştiinţa Bacău	—	Poiana Cîmpina
Sp. Studentesc	—	Portul Constanţa
Metalul Plopeni	—	C.F.R. Paşcani
Politehnica Galaţi	—	Progresul Brăila
Ceahlăul P. Neamt	—	Metalul Tîrgovişte
Chimia Rm. Vîlcea	—	Metalul Bucureşti

ETAPA A VI-a (19 SEPTEMBRIE)

Progresul Bucureşti	—	Politehnica Galaţi
F. C. Galaţi	—	Dunărea Giurgiu
Metalul Bucureşti	—	S. N. Oltenita
Poiana Cîmpina	—	Metalul Plopeni
Ceahlăul P. Neamt	—	Sp. Studentesc
Portul Constanţa	—	Metalul Tîrgovişte
Ştiinţa Bacău	—	Chimia Rm. Vîlcea
Progresul Brăila	—	C.F.R. Paşcani

ETAPA A VII-a (26 SEPTEMBRIE)

Metalul Plopeni	—	Metalul Bucureşti
Portul Constanţa	—	Ceahlăul P. Neamt
C.F.R. Paşcani	—	Progresul Bucureşti
Metalul Tîrgovişte	—	Chimia Rm. Vîlcea
Progresul Brăila	—	F. C. Galaţi
S. N. Oltenita	—	Dunărea Giurgiu
Sp. Studentesc	—	Poiana Cîmpina
Politehnica Galaţi	—	Ştiinţa Bacău

ETAPA A VIII-a (3 OCTOMBRIE)

Metalul Tîrgovişte	—	Poiana Cîmpina
Metalul Bucureşti	—	Progresul Brăila
F. C. Galaţi	—	Politehnica Galaţi
Ştiinţa Bacău	—	Ceahlăul P. Neamt
Dunărea Giurgiu	—	Portul Constanţa
Chimia Rm. Vîlcea	—	Metalul Plopeni
C.F.R. Paşcani	—	Ş. N. Oltenita
Progresul Bucureşti	—	Sp. Studentesc

ETAPA A IX-a (17 OCTOMBRIE)

Ceahlăul P. Neamt	—	C.F.R. Paşcani
S. N. Oltenita	—	Sp. Studentesc
Poiana Cîmpina	—	Metalul Bucureşti
Dunărea Giurgiu	—	Politehnica Galaţi
Progresul Brăila	—	Ştiinţa Bacău
Progresul Bucureşti	—	Metalul Tîrgovişte
F. C. Galaţi	—	Chimia Rm. Vîlcea
Portul Constanţa	—	Metalul Plopeni

ETAPA A X-a (24 OCTOMBRIE)

Ştiinţa Bacău	—	Progresul Bucureşti
Poiana Cîmpina	—	F. C. Galaţi
Portul Constanţa	—	Progresul Brăila
Metalul Plopeni	—	Metalul Tîrgovişte
Chimia Rm. Vîlcea	—	Ceahlăul P. Neamt
Sp. Studentesc	—	Dunărea Giurgiu
Politehnica Galaţi	—	Ş. N. Oltenita
Metalul Bucureşti	—	C.F.R. Paşcani

ETAPA A XI-a (31 OCTOMBRIE)

Progresul Brăila	—	Sp. Studentesc
C.F.R. Paşcani	—	Dunărea Giurgiu
Ceahlăul P. Neamt	—	Poiana Cîmpina
F. C. Galaţi	—	Portul Constanţa
Metalul Tîrgovişte	—	Metalul Bucureşti
S. N. Oltenita	—	Ştiinţa Bacău
Progresul Bucureşti	—	Chimia Rm. Vîlcea
Metalul Plopeni	—	Politehnica Galaţi

ETAPA A XII-a (7 NOIEMBRIE)

Portul Constanţa	—	Chimia Rm. Vîlcea
Sp. Studentesc	—	Metalul Plopeni
Ştiinţa Bacău	—	C.F.R. Paşcani
Dunărea Giurgiu	—	Metalul Tîrgovişte
Progresul Brăila	—	Ş. N. Oltenita
Metalul Bucureşti	—	Progresul Bucureşti
Politehnica Galaţi	—	Poiana Cîmpina
Ceahlăul P. Neamt	—	F. C. Galaţi

ETAPA A XIII-a (14 NOIEMBRIE)

Metalul Bucureşti	—	Ceahlăul P. Neamt
Chimia Rm. Vîlcea	—	Politehnica Galaţi
Poiana Cîmpina	—	Dunărea Giurgiu
C.F.R. Paşcani	—	Sp. Studentesc
Metalul Plopeni	—	Ştiinţa Bacău
Metalul Tîrgovişte	—	Progresul Brăila
F. C. Galaţi	—	Progresul Bucureşti
Ş. N. Oltenita	—	Portul Constanţa

ETAPA A XIV-a (21 NOIEMBRIE)

Metalul Plopeni	—	Progresul Brăila
Progresul Bucureşti	—	Ş. N. Oltenita
C.F.R. Paşcani	—	Portul Constanţa
Ceahlăul P. Neamt	—	Dunărea Giurgiu
Sp. Studentesc	—	F. C. Galaţi
Poiana Cîmpina	—	Chimia Rm. Vîlcea
Ştiinţa Bacău	—	Metalul Tîrgovişte
Politehnica Galaţi	—	Metalul Bucureşti

ETAPA A XV-a (28 NOIEMBRIE)

Portul Constanţa	—	Progresul Bucureşti
F. C. Galaţi	—	C.F.R. Paşcani
Dunărea Giurgiu	—	Metalul Plopeni
Metalul Bucureşti	—	Ştiinţa Bacău
Progresul Brăila	—	Poiana Cîmpina
Metalul Tîrgovişte	—	Politehnica Galaţi
Chimia Rm. Vîlcea	—	Sp. Studentesc
Ş. N. Oltenita	—	Ceahlăul P. Neamt

ELEVII DIN ZALĂU AU CÎŞTIGAT CAMPIONATUL NAŢIONAL AL LICEELOR

RĂDĂUŢI, 16 (prin telefon, de la trimisul nostru). — Liceul din Zalău nu a pierdut primul loc, terminînd relaxat şi nedecis (5—5) cu echipa liceului din Vaslui. Rămînînd, deci, neînvinşi, elevii profesorului **N. Teudean** au dovedit că merită cu prisosinţă titlul, ei alcătuind echipa cea mai omogenă valoric, fără individualităţi deosebite, dar cu un bun joc colectiv. La festivitatea de premiere, tovarăşii V. Lupan şi I. Miriţescu, delegaţi din partea Ministerului Învăţămîntului, C.N.E.F.S.-ului şi F.R.F. au înmînat cupele pentru locul I (una din partea Ministerului Învăţămîntului şi alta din partea C.N.E.F.S.-ului), medaliile, diplomele şi tricourile de campioni, două mingi Artex (din partea F.R.F.) şi cîte un cupon de stofă, cîştigătorilor.

Au mai primit premii **liceenii din Eforie Sud** (antrenor **prof. C. Epure**) — care în ultimul meci au învins cu 4—3 pe elevii din Drăgăneşti Olt — plachete, medalii şi diplome pentru locul II, un aparat de fotografiat Certina şi un pix tricolor, ca şi cei din **Vaslui**, ocupanţii locului III, antrenor **prof. A. Calistrat** — plachete, medalii şi diplome şi cîte un stilou. Consiliul orăşenesc pentru educaţie fizică şi sport Rădăuţi a decernat, de asemenea, trei cupe de ceramică, oferind numeroase buchete de flori tuturor participanţilor.

În ultimul meci al turneului, **liceenii bucureşteni** (plecaţi oarecum favoriţi în această competiţie) au izbutit să spargă gheaţa, obţinînd prima victorie **(1—0 cu Liceul industrial metalurgic Hunedoara)** printr-un gol superb marcat de **Saiocescu.**

CLASAMENT FINAL:

1. Lic. Nr. 1 Zalău	5	4	1	0	19— 8 9
2. Lic. Eforie Sud	5	3	1	1	16—12 7
3. Lic. Ec. Vaslui	5	2	1	2	12—12 5
4. Lic. Ind. met. Hund.	5	1	1	3	5— 8 3
5. Lic. Drăgăneşti Olt	5	1	1	3	4— 9 3
6. Lic. Nr. 27 Buc.	5	1	1	3	— 9 2

Dumitru GRAUR

C.S.M. SIBIU A ÎNCEPUT PREGĂTIRILE

Divizionara „B" C.S.M. Sibiu a început la 12 iulie pregătirile pentru noul campionat sub conducerea antrenorilor *Mircea Negru* şi *Liviu Coman*. La antrenamente sînt prezenţi, în afara vechilor jucători, patru juniori promovaţi din echipa campioană a ţării, *Şcoala sportivă de elevi*, şi anume: *Guneş, Schell, Turlea* şi *Marcu*.

Din vechiul lot nu mai fac parte Gavrilă, Rîşniţă şi Tarcu. Conducerea clubului sibian se află în tratative pentru efectuarea unui turneu de trei jocuri, în luna august, în Bulgaria.

I. IONESCU — coresp.

În jurul celor 10 zile ale balcaniadei de fotbal

Revenim azi asupra celei de a patra ediţii a turneului balcanic de fotbal pentru echipele de tineret, recent încheiată la Atena. **Mai întîi, ne vom opri asupra faptului că ea a fost excelent organizată de către federaţia greacă.** Fiecare lot participant a beneficiat de condiţii optime, nimic din cele necesare unui sportiv de performanţă pe parcursul unei competiţii n-a fost uitat sau neglijat.

★

Gheorghe Ola ne mărturisea că **turneul a fost o acţiune indiscutabil reuşită pentru etalarea talentelor fotbalului din ţările balcanice, pentru adaptarea lor la asprimea competiţiilor internaţionale.** Antrenorul principal al echipei române e de părere că toate echipele au supralicitat jocul de apărare în dauna ofensivei (ne îngăduim să nu împărtăşim decît parţial acest puncte de vedere, deoarece formaţia Greciei a preferat arma atacului, iar cele ale Bulgariei şi Iugoslaviei au privit cu egală atenţie cele două momente ale jocului), în sfîrşit, consideră slabe majoritatea arbitrajelor prestate în cursul turneului.

★

La unele partide avea să asiste şi antrenorul **Ilie Oană**, fostul conducător tehnic al formaţiei greceşti Panseraikos, din oraşul Serres. **Pe el l-a bucurat demonstraţia de talent a unora dintre fotbaliştii români, capacitatea lor actuală sau virtuală de a susţine lotul naţional.**

★

Am avut ocazia să vedem viitorul fotbalului balcanic şi, fără să putem spune că el va fi aurit, nu vom greşi dacă vom afirma că în această parte a Europei există în prezent o serie de jucători tineri cu şanse la celebritate. Iată cum ar arăta cel mai bun unsprezece alcătuit din echipele participante de către antrenorii români Ola şi Cosmoc: **Iordache** (România) — **Iovanovici** (Iugoslavia), **Kambaris** (Grecia), **Todorov** (Bulgaria), **Pallas** (Grecia) — **Ceco** (Albania), **Simionaş** (România) — **Gheorghiev** (Bulgaria), **Iordănescu** (România), **Mihailov** (Bulgaria), **Panov** (Bulgaria).

★

Publicul atenian a fost elogiat de către toţi. Mai întîi pentru că îi place extraordinar fotbalul. Dovada? Cei 25 000 de oameni care vin în fiecare seară; **sensibilitatea lui acută pentru fiecare act de fineţe tehnică, pentru fiecare secvenţă mai deosebită petrecută în careu, pentru fiecare şut, pentru fiecare plonjon, pentru fiecare gol.** E generos, aplaudă pe eroul fiecărei faze care are un erou, sare de pe bănci de emoţie şi bucurie şi **nu huiduie, nu dezaprobă vehement** etc. Este meridional în expresiile lui de bucurie, nu de dezavuare. Se zice că la marile derbyuri din campionatul grec ar fi mai divizat şi pătimaş. E posibil, dar la această competiţie, unde nu se poate spune că n-a tremurat de multe ori alături de echipa lui, s-a dovedit, fără vreun moment de excepţie, de o sportivitate pură.

★

Am trăit timp de 10 zile laolaltă cu jucătorii români. Trebuie să spun ceva despre conduita acestor tineri, despre condiţia lotului, despre starea de spirit a fotbalistului român. **Cred că pe acest plan au apărut transformări substanţiale prin comparaţie cu existentul de acum cîţiva ani. Constaţi o decenţă, o fineţe, o seriozitate cărora altădată le duceai dorul, atribute apărute probabil în urma îmbogăţirii echipamentului cultural.** O asemenea stare de fapt este o realizare în sine, reprezentînd în plus un garant pentru consolidarea talentelor.

★

În încheiere, ceva despre necesitatea repauzării acestor băieţi. Au jucat patru meciuri în zece zile, după un sezon care le-a consumat aproape toate energiile. Unii dintre ei s-au uzat, în afara campionatului, şi în jocurile de cupă şi în preliminariile olimpice etc. La Atena, oboseala avea să fie starea lor de fond, depăşită din cînd în cînd prin concentrări de voinţă. **Turneul balcanic nu putea decît să accentueze starea de uzură a majorităţii fotbaliştilor români, unii dintre ei ajungînd după două partide la limita capacităţii sportive.** Iată de ce băieţii aceştia au nevoie să se odihnească, nu glumă.

Fază din meciul România—Grecia. În imagine, portarul Iordache reţine spectaculos o minge sub privirile lui Stoicescu şi Popovici.

S-ar comite o mare greşeală dacă antrenorii cluburilor ar ignora acest lucru şi i-ar obliga să înceapă antrenamentele după numai cîteva zile de repaus. Nu le-ar ajunge pentru nimic în lume o relaxare atît de mică, ar începe pregătirile într-o stare de oboseală reziduală şi supraîncărcarea ar avea numai consecinţe nefavorabile, printre care neintrarea în formă n-ar fi cea mai gravă. Este necesar să se înţeleagă din ce în ce mai bine că, fără amendarea oboselii, antrenamentele au efecte reduse sau chiar paradoxale. Este preferabilă o săptămînă de odihnă în plus, decît o săptămînă de pregătire în cazul unor organisme nerefăcute. În cazul jucătorilor care au alcătuit echipa României pentru turneul balcanic, problema aceasta se pune cu maximă acuitate şi pentru faptul că mulţi dintre ei sînt foarte tineri, în plin proces de creştere şi dezvoltare. După opinia noastră, ei au nevoie de cel puţin două săptămîni de odihnă, deşi ideală ar fi o repauzare de 3—4 săptămîni. Dar, sub acest minim ni se pare a fi nepermis să se coboare.

Romulus BALABAN

„Supărarea" lui Năsturescu şi Codreanu

„Supăraţi" de neincluderea lor în cvartetul ofensiv preconizat de antrenorii Rapidului pentru sezonul de toamnă, rapidiştii *Năsturescu* şi *Codreanu* ne-au vizitat ieri la redacţie, „ameninţînd" că se vor pregăti şi vor lupta ca niciodată pentru locurile lor din echipă. Credem că acest lucru şi-l doreşe şi antrenorii. Ca să aibă de unde alege. Succes, băieţi!

Lotul naţional de juniori a evoluat la Cisnădie

La Cisnădie, în faţa a 2 000 de spectatori, s-a disputat meciul amical de fotbal dintre echipa locală *Textila* din campionatul judeţean şi *lotul de juniori al ţării*. După un joc frumos au învins gazdele cu 4—3 (3—2), prin golurile marcate de *Iacovoi, Florea* (2) şi *Dărăban* pentru Textila, *Bartaleş* (2) şi *Bora* pentru juniori. La sfîrşitul partidei, antrenorul lotului, prof. *C. Ardeleanu* s-a declarat mulţumit de joc şi mai ales de evoluţia elevilor săi Bartaleş, Munteanu şi Bora.

I. ANDREI — coresp.

DUDU GEORGESCU — operat de menisc

Accidentat într-un meci de verificare al reprezentativei de tineret, DUDU GEORGESCU a fost operat zilele trecute de menisc, la piciorul drept. Operaţia — executată de dr. **Nicolae Stănescu** — a reuşit, iar Dudu Georgescu va deveni apt de joc peste 3—4 săptămîni.

V-AŢI DEPUS BULETINELE PRONOSPORT?

Astăzi este ULTIMA ZI în care vă mai puteţi depune buletinele pentru concursul Pronosport de duminică 18 iulie 1971.

Întrucît programul acestui concurs este alcătuit în întregime cu meciuri din „Cupa de vară", vă recomandăm ca înainte de a vă completa buletinele să consultaţi „Programul LOTO-PRONOSPORT" din această săptămînă, care cuprinde amănunte asupra echipelor incluse în programul de concurs.

● Publicăm din vreme programul concursului Pronosport de duminică 25 iulie a.c.: *I: A.S.A. Sibiu — C.S.M. Sibiu; II: Gaz metan Mediaş — Metalul Cugir; III: Minerul Minobrad — C.S.M. Reşiţa; IV: C.F.R. Caransebeş — Minerul Anina; V: Minerul Teliuc — Corvinul Hunedoara; VI: Gloria Baia Mare — Minerul Baia Mare; VII: Victoria Carei — Olimpia Satu Mare; VIII: Arieşul Turda — Metalul Aiud; IX: Industria sîrmei Cimpia Turzii — Soda Ocna Mureş; X: Electronica Bucureşti — Metalul Tîrgovişte; XI: Petrolul Tîrgovişte — Prahova Ploieşti; XII: Progresul Năsăud — Gloria Bistriţa; XIII: C.I.L. Gherla — Dermata Cluj.*

LOTO

NUMERELE EXTRASE LA TRAGEREA DIN 16 IULIE 1971

FOND GENERAL DE PREMII: 1.165.894 lei din care 63.541 lei report.

EXTRAGEREA I:
21 49 73 68 56 63 13 29 37
Fond de premii: 532.951 lei.

EXTRAGEREA a II-a:
30 3 45 2 61 76 7
Fond de premii: 632.943 lei din care 63.541 lei report cat. A.

Plata premiilor va începe în Capitală de la 24 iulie pînă la 29 august 1971; în ţară de la 28 iulie pînă la 29 august 1971 inclusiv.

Rubrică redactată de LOTO-PRONOSPORT.

SOARE, APĂ, AER, PLAJĂ — ŞI-A CONFECŢIILOR VRAJĂ...

ÎMBRĂCAŢI-VĂ CU ELEGANTE CONFECŢII DE SEZON ŞI DE PLAJĂ

sportul în lume

LUCRĂRILE CONGRESULUI F.I.F.A.

ÎN TURNEUL FINAL AL C. M. VOR PARTICIPA 16 ECHIPE

● Brazilia va susține meciul de deschidere la Frankfurt pe Main ● Turneul final va avea loc între 13 iunie și 7 iulie 1974 ● Finala este programată la München ● Grupele preliminarii ale celorlalte continente ● Categoriile valorice ale echipelor europene.

La congresul F.I.F.A. care se desfășoară de cîteva zile la Düsseldorf (R. F. a Germaniei) s-au stabilit cîteva lucruri deosebit de importante legate de organizarea viitoarei ediții a campionatului mondial de fotbal — 1974. **Astfel, s-a hotărît ca turneul final să aibă loc între 13 iunie și 7 iulie 1974. Meciul de deschidere se va desfășura la Frankfurt pe Main, în care Brazilia** (deținătoarea titlului), **va întîlni pe una din componentele grupei, stabilită ulterior. Finala C.M. este programată la 7 iulie, la München, unde va avea loc și meciul pentru locurile 3—4, programat la 6 iulie 1974.**

Președintele F.I.F.A., sir Stanley Rous a propus ca începînd din 1974, trofeul înmînat echipei învingătoare (care ia locul „Cupei Jules Rimet" — cîștigată definitiv de Brazilia) să fie denumită „F.I.F.A. World Cup". Propunerea a fost acceptată în unanimitate.

O comisie a procedat, în continuare, la pregătirea modalității prin care se va face tragerea la sorți. **S-a hotărît ca viitoarea ediție să aibă tot 16 participante în turneul final.** Două echipe sînt calificate de drept: **Brazilia** — cîștigătoarea ultimei ediții a C.M. și **R. F. a Germaniei** — țară organizatoare. Pentru celelalte 14 locuri disponibile se vor desfășura meciuri preliminarii, în grupe sau în întîlniri directe.

Pe continente, repartizarea echipelor care se vor califica este următoarea: EUROPA 9, AMERICA DE SUD 3, AFRICA 1, ASIA și OCEANIA 1, AMERICA DE NORD și CENTRALĂ 1. Cîștigătoarea grupei a IX-a din Europa va susține un meci de baraj cu învingătoarea grupei a III-a din America de Sud.

Pentru a alcătui în mod judicios cele 9 grupe europene, F.I.F.A. a hotărît împărțirea formațiilor de pe continent în 4 categorii valorice, și anume: **CATEGORIA I — Italia, Anglia, Cehoslovacia, Belgia, ROMÂNIA, U.R.S.S., Suedia, Bulgaria și Iugoslavia; CATEGORIA A II-A: Portugalia, Spania, Franța, R. D. Germană, Danemarca, Polonia, Olanda, Ungaria și Elveția; CATEGORIA A III-A: Irlanda de Nord, Austria, Irlanda, Turcia, Țara Galilor, Norvegia, Scoția, Grecia, Albania; CATEGORIA A IV-A: Finlanda, Luxemburg, Malta, Islanda, Cipru.** Cinci grupe din Europa vor fi formate din cîte 4 echipe, iar celelalte 4 grupe din cîte 3 echipe.

GRUPELE CELORLALTE CONTINENTE

AMERICA DE SUD

GRUPA I: **Uruguay, Columbia, Ecuador**; GRUPA A II-A: **Argentina, Paraguay, Bolivia**; GRUPA A III-A: **Chile, Peru, Venezuela.** Învingătoarele din grupele I și II se califică în turneul final, iar cîștigătoarea grupei a III-a se va întîlni cu învingătoarea grupei a IX-a europene. Meciurile se vor desfășura tur-retur. La egalitate de puncte se va programa un al treilea joc, pe terenul formației care a găzduit ultima întîlnire.

AMERICA DE NORD ȘI CENTRALĂ

GRUPA I: **Canada, S.U.A., Mexic**, GRUPA A II-A: **Guatemala, Salvador**; GRUPA A III-A: **Honduras, Costa Rica**; GRUPA A IV-A: **Jamaica, Antilele olandeze**; GRUPA A V-A: **Haiti, Porto Rico**; GRUPA A VI-A: **Surinam, Trinidad.** Învingătoarele grupelor se întîlnesc într-un turneu final (tur-retur) iar cîștigătoarea se califică în turneul final.

ASIA

GRUPA I: **Israel, Tailanda, Malayezia, Filipine, Hong Kong, Coreea de Sud, Japonia, Vietnamul de Sud**; GRUPA A II-A: **Iran, Irak, Kuweit, Ceylon, Siria, India, Indonezia** și învingătoarea meciului preliminar dintre **Australia** și **Noua Zeelandă.** Din aceste grupe se califică 8 formații pentru turneul final, urmînd ca prima clasată să-și cîștige dreptul de a participa în turneul din R.F.G.

AFRICA

GRUPA I: **Maroc — Senegal, Guineea — Algeria, R.A.U. — Tunisia, Coasta de Fildeș — Sierra Leone**; GRUPA A II-A: **Sudan — Kenia, Mauricius — Rep. Malgașă, Etiopia — Tanzania, Zambia — Lesotho**; GRUPA A III-A: **Nigeria — Congo Brazzaville, Ghana — Dahomey, Togo — Congo Kinshasa, Camerun — Gabon.** Cîștigătoarele celor trei grupe se califică într-un turneu, iar prima clasată va participa în turneul final din R.F.G.

SPARTACHIADA POPOARELOR DIN U.R.S.S. SE BUCURĂ DE UN MARE SUCCES

Rezultate de valoare mondială la atletism și haltere

MOSCOVA 17 (Agerpres). — Concursul de atletism din cadrul finalelor celei de-a 5-a ediții a Spartachiadei de vară a popoarelor din U.R.S.S. a început cu proba de 10 000 m în care victoria a revenit cunoscutului alergător Rașid Sarafudtinov cu timpul de 28:39,4. Pe locul doi s-a clasat Piatras Simonelis 28:41,8, iar pe locul trei Pavel Andreev 28:42,4. Ștafeta masculină de 4x100 m a fost cîștigată de selecționata R.S.S. Ucrainiene, cronometrată în 39,2 secundată de R.S.S. Bielorusă 39,3. În aceeași probă, la feminin, pe locul întîi s-a clasat echipa orașului Moscova cu timpul de 44,7.

În ștafeta masculină 4x400 m a terminat învingătoare echipa R.S.F.S. Ruse 3:06,3. La feminin, primul loc a revenit selecționatei orașului Moscova cu 3:36,1.

Au început și competițiile de ciclism. În prima probă, cursa contracronometru pe echipe 100 km, cel mai bun timp a fost realizat de formația R.S.F.S Ruse (Vladimir Sokolov, Ghenadi Komnatov, Boris Suhov și Valeri Lihaciov), care a acoperit distanța în 2h 12:06. Pe locurile următoare s-au clasat Moscova (Vorinenkov, Dmitriev, Smetanin, Eksiuzian) 2h 12:57, R.S.S. Ucraineană (Razumenko, Hmelenko, Cerevko, Șatunov) 2h13:04.

Cu prilejul festivității de deschidere a Spartachiadei, pe stadionul central V.I. Lenin de la Lujniki s-a disputat meciul de fotbal dintre echipele T.S.K.A. Moscova și Dinamo Kiev. Victoria a revenit fotbaliștilor din Kiev cu scorul de 1—0 (0—0).

Întrecerile de haltere au debutat cu un nou record mondial. Ghenadi Cetin — în limitele categoriei cocoș — a ridicat la cele trei stiluri 375 kg. Vechiul record al lumii aparținea maghiarului Földy cu 370 kg.

ECHIPA DE RUGBY FARUL CONSTANȚA ÎN POLONIA

Duminică la Poznan echipa de rugby Farul Constanța va fi prezentă la un turneu internațional, împreună cu formații din Franța, R.D. Germană și Cehoslovacia. Turneul este organizat cu ocazia împlinirii a 50 de ani de la înființarea clubului sportiv al metalurgiștilor, Poznania.

Cornel POPA, corespondent

VOLEIBALIȘTI ROMÂNI ÎN ÎNTRECERI INTERNAȚIONALE

ECHIPA NOASTRĂ MASCULINĂ A DEBUTAT CU O VICTORIE LA VARȘOVIA

VARȘOVIA, 17 (prin telefon). În sala Torvar din capitala Poloniei a început turneul internațional masculin de volei, care reunește reprezentativele Bulgariei, României, Statelor Unite și Poloniei (două echipe). În prima zi s-au întîlnit echipele Polonia I cu S.U.A. și România cu Polonia II. În primul joc, voleibaliștii polonezi au întrecut cu 3—1 (10, 10, —8, 15) echipa americană, după un joc interesant, mai ales prin alternarea scorului în fiecare set și prin replica deosebit de curajoasă pe care au servit-o voleibaliștii de peste ocean primei garnituri a Poloniei. În meci vedetă, echipa națională a României (lipsită de aportul a 4 titulari, rămași în țară) a întrecut cu 3—1 (3, 7, —6, 3) echipa secundă a Poloniei. Formația română a evoluat bine în acest meci. Setul cedat s-a datorat utilizării de către antrenori a unor jucători foarte tineri. Iată lotul întrebuințat: *Schreiber, Enescu,* Barta, *Cristian Ion,* Oros, *Codoi* (Pop, Duduciuc, Bălaș).

Paul BRAȘOVEANU

„CUPA INTERNAȚIONALĂ A F. R. V."

(Urmare din pag. 1)

desfășoară în localitate, am asistat din nou la jocuri atractive. În prima partidă, Steaua a întrecut pe „U" Cluj cu 3—0 (2, 8, 11). S-au remarcat: Crețu, State și Porosnicu (Steaua), Bînda („U" Cluj). Bun arbitrajul cuplului I. Amărășteanu — C. Bucur.

În cel de-al doilea meci s-au întîlnit formațiile Universitatea Craiova și Botev Vrața. După un joc de bună factură tehnică, spectaculos, cu multe combinații tactice, au cîștigat studenții craioveni cu 3—1 (13, —7, 13, 3). Remarcați: Bojan, Colțea, Curteanu („U"), Lubenov, Vasiliev, Rindekov. În ultima zi, sînt programate partidele „U" Cluj — Botev, Univ. Craiova — Steaua (de la ora 9).

N. DRĂGĂNOIU — coresp.

BOTOȘANI. Înainte de a relata evenimentele zilei a doua, trebuie să dăm cîteva amănunte despre meciul de vineri, Ruda Hvezda Praga — Rapid (încheiat aproape de miezul nopții). Deși victoria a revenit voleibaliștilor praghezi, rapidiștii (de la care s-au remarcat Penciulescu și Paraschivescu) au practicat un joc de bună valoare tehnică, îndeosebi în seturile II și III, cînd și-au surprins adversarii printr-un joc combinativ, cu atacuri puternice. Ceea ce a determinat, însă, înfrîngerea Rapidului a fost scăderea potențialului echipei după eforturile depuse în prima parte a seturilor, precum și jocul calm și tehnic al cehoslovacilor, care dispun de jucători mult mai experimentați (internaționalii Vapenka, Fiala, Grossel). În dimineața zilei de sîmbătă, conducătorii echipelor participante au fost primiți de către tovarășul Constantin Iurea, prim-secretar al Comitetului municipal de partid, primarul municipiului. După-amiază, programul „Cupei internaționale a F.R.V. a fost deschis de echipele Rapid și Viitorul Bacău. A fost din nou un meci de 5 seturi, care a durat peste două ore, dar de data asta jocul nu s-a mai ridicat la valoarea celui din prima zi, în care echipa băcăuană învinsese pe Politehnica Galați.

După un start bun, Viitorul cedează pasul, se găsește mai puțin în atac și face cu greu față impetuozității adversarilor. Totuși, abia în prelungiri setul revine Rapidului. În următoarele două băcăuanii domină clar, luptă, sînt mai siguri în atac și mai atenți în apărare, în timp ce rapidiștii comit numeroase greșeli, în special la executarea serviciului și la preluare. În setul al patrulea echipa băcăuană se relaxează și pierde clar. Cel mai frumos set a fost ultimul, scorul menținîndu-se egal pînă spre final. Susținuți de galerie, băcăuanii se desprind și cîștigă setul și cu aceasta partida cu 3—2 (—14, 5, 7, —4, 11). Au arbitrat excelent Alois Hovsar (Cehoslovacia) și Aurel Braha (Botoșani). În cel de-al doilea meci: Ruda Hvezda Praga — Politehnica Galați 3—0 (7, 7, 3). În meci decisiv se vor întîlni echipa cehoslovacă și Viitorul Bacău.

A CINCEA BALCANIADĂ DE CICLISM VA FI GĂZDUITĂ ÎN 1972 DE ROMÂNIA

SOFIA, 17 (prin telefon, de la trimisul nostru special). — La Sofia continuă comentariile cu privire la performanța realizată în prima probă a actualei ediții a campionatelor balcanice de ciclism — 100 km contratimp pe echipe. Toată lumea este de acord că formația Iugoslaviei a realizat — în numai trei oameni! — o performanță senzațională, de valoare mondială. Acest rezultat (medie orară peste 48 km) îi dă dreptul să se prezinte cu fruntea sus la campionatele mondiale pe șosea din Elveția, unde, fără îndoială, beneficiind de patru oameni valizi, va putea să concureze cu multe șanse la un loc de frunte.

Despre echipa României se spun, de asemenea, lucruri bune, considerîndu-se că ea a avut o sarcină mai dificilă decît cea a Iugoslaviei, întrucît a „remorcat" de-a lungul a 80 km un alergător (Ion Cosma) aflat în imposibilitate fizică de a participa la o probă atît de severă. Calcule, firește, privite cu unele rezerve, atestă că performanța echipei noastre, în cazul că de la km 5 ar fi continuat cursa în trei, ar fi putut fi în jurul a 2h 06:00. Considerînd că în patru oameni timpul s-ar fi îmbunătățit simțitor, se dau șanse echipei României pentru o eventuală ascensiune (în condițiile unei pregătiri temeinice și îndelungate) în ierarhia internațională. Să părăsim, însă, discuțiile postcompetiționale pentru a reveni la actualitate.

Simbătă dimineață s-a desfășurat la hotelul „Balkan", în prezența delegaților federațiilor din Bulgaria, Grecia, Iugoslavia, România și Turcia, a doua conferință balcanică de ciclism. Salutați de către generalul Todor Ganciovski, președintele Federației bulgare de ciclism, delegații au luat în discuție probleme de stringentă actualitate ale ciclismului din această zonă a Europei. Astfel, s-a stabilit ca a V-a Balcaniadă să se desfășoare între 21—23 iulie 1972 în România (probabil la Brașov), iar celelalte ediții în Turcia (Ankara) — 1973, Iugoslavia (Belgrad) — 1974 și Grecia (Atena) — 1975. De asemenea, s-a hotărît ca numărul alergătorilor din fiecare țară participantă la Balcaniadă să fie mărit de la 8 la 10 (echipele, firește, vor continua să fie alcătuite din patru alergători, dar la proba individuală pe circuit vor putea concura cîte 10 rutieri din fiecare țară).

S-au mai făcut unele propuneri care urmează să capete formă definitivă cu prilejul celei de a treia conferințe balcanice, care va avea loc în 1972, la 22 iulie, în București: organizarea de către federațiile din Bulgaria, Iugoslavia și Turcia a unei curse pe etape pe ruta Belgrad — Sofia — Istanbul, la care să fie invitate echipe naționale din toate țările balcanice precum și din alte țări ale lumii; să se formeze o selecționată de fond a Balcanilor care să concureze cu echipe selecționate ale unor țări sau zone din Europa. Federația bulgară de ciclism va organiza în 1972 un concurs balcanic experimental pentru juniori: 80 km contratimp pe echipe și 120 km critériu (circuit).

Delegații la a doua conferință balcanică au ales în unanimitate pe secretarul general al F.R.C. — Alșo Balaj — în funcția de secretar general al campionatelor balcanice, iar pe Hristache Naum în funcția de președinte al comisiei de presă a Balcaniadelor. Comisia de protocol este formată din delegații Bulgariei, României și Iugoslaviei.

După-amiază, pe velodromul din Sofia, au continuat întrecerile din cadrul concursului experimental. Proba de eliminare a fost dominată de cicliștii români care au ocupat primele trei locuri: 1. G. Negoescu, 2. P .Dolofan, 3. M. Ferfelea. În cursa italiană (echipe de cîte 3 sportivi) victoria a revenit reprezentativei Bulgariei (Parușev, Iordanov, Anghelov) cu timpul de 1:04,9 (nou record național) urmată de formația României (Fl. Negoescu, P. Soare, St. Laibner) cu 1:07,0.

În prima semifinală a probei de urmărire individuală Z. Stepanov l-a întrecut clar pe M. Ferfelea, realizînd 5:02,7 (nou record al Bulgariei). Ferfelea a obținut 5:17,6. În cea de a doua semifinală P. Dimcev a îmbunătățit recordul realizînd o performanță excepțională: 5:00,5. Adversarul său, tînărul M. Ioniță cu 5:08,0 a stabilit cea mai bună performanță românească a anului. În prima semifinală a probei de viteză Fl. Negoescu, printr-o surprinzătoare „rupere" la 250 m, l-a întrecut pe Boris Mladenov. În a doua semifinală Gheorghi Țvetkov l-a depășit ușor pe B. Parusev. Ambii învingători au realizat timpul de 12 sec.

Hristache NAUM

„CUPA DAVIS"

(Urmare din pag. 1)

ora 14,30). Dar, bineînțeles, ele nu mai poartă interes decît din punct de vedere al spectacolului, echipa României fiind calificată de pe acum în semifinalele inter-zone.

Ion ȚIRIAC, Ilie NĂSTASE — Jurgen FASSBENDER, Hans-Jurgen POHMANN 8—6, 6—4, 6—4

Conform așteptărilor, căpitanul reprezentativei R.F. a Germaniei, Wolfgang Hofer, a trimis în joc tînăra pereche Fassbender—Pohmann, influențat poate și de insuccesul din ajun al primilor titulari, Bungert și Kuhnke. Trebuie să spunem că alegerea s-a dovedit justificată, deoarece cei doi oaspeți, fără să fie aureolați de o carte de vizită deosebită, au dovedit reale calități de dubleri. Ei au reușit să mențină deseori un echilibru în teren, în fața puternicilor tenismeni români, izbutind de mai multe ori să conducă pe tabela de scor.

Jocul debutează în ritm susținut, cu bune execuții tehnice de ambele părți. La al treilea ghem, românii cîștigă contra serviciului lui Pohmann un punct prețios și par să se distanțeze: 3—1. 4—2, 5—3. La scorul de 5—4 servește Țiriac. Românii conduc cu 40—0, trei mingi de set care păreau să le asigure o manșă rapidă. Oaspeții refac însă surprinzător și egalează obligîndu-i la prelungiri. Ele sînt disputate cu ardoare, sub semnul unei ofensive vehemente a tinerilor tenismeni vest-germani. Dar, ca și în alte dăți, Țiriac și Năstase se arată adevărați maeștri ai defensivei. Ei stopează atacurile oaspeți-lor și le al 14-lea ghem, pe serviciul lui Țiriac, românii se detașează irezistibil.

Momente și mai dificile survin în setul doi cînd perechea noastră este condusă cu 3—0 și 4—1. Aci, Ion Țiriac face un efort deosebit pentru recîștigarea inițiativei și reușește, după intervenții salutare. În această parte a jocului fazele de mare spectacol abundă. La 4—4 contra serviciului lui Pohmann, Năstase trimite în terenul advers un lob-lift splendid, iar Țiriac returnează de două ori imparabil. De la 40—0 pentru oaspeți, ghemul intră în activul gazdelor! Imediat apoi, cu Năstase la serviciu avem emoții (15—40), dar o serie de mingi bune trimise de Țiriac dincolo de fileu ne asigură și această manșă, atît de disputată.

Setul trei, este, de asemenea, foarte animat, dar dîrzenia oaspeților pare a scădea. Ei conduc o singură dată (3—2) ca apoi să fie egalați și depășiți, din nou pe serviciul lui Pohmann, într-un ghem foarte animat: 4—3. La 5—3, românii nu pot fructifica două mecibaluri contra serviciilor lui Fassbender. Pentru ca în ghemul următor, puternicele servicii ale lui Țiriac să facă adevărate ravagii, punînd definitiv capăt luptei.

După aproape două ore de joc, victoria în partidă, ca și în întreaga întîlnire, este asigurată. Și răsplătită cu aplauze de spectatori.

La cîteva secunde după victorie, Ilie Năstase *și* Ion Țiriac, *împreună cu căpitanul de echipă, prof.* Șt. Georgescu, *își împărtășesc primele impresii.*

După două zile, în finala grupei A

SPANIA — CEHOSLOVACIA 2—1

Întîlnirea de tenis care opune la Praga reprezentativele Cehoslovaciei și Spaniei a luat o întorsătură dramatică în a doua zi. După reluarea meciului de simplu întrerupt, Gisbert conducea cu 5—0 în fața lui Kodes, dar campionul cehoslovac a avut o revenire uluitoare, cîștigînd setul patru și partida: **6—3, 4—6, 9—7, 7—5 pentru Jan Kodes.**

Scorul întîlnirii devenise egal (1—1), dar tehismenii spanioli au luat din nou conducerea, adjudecîndu-și partida de dublu: **Gisbert, Orantes-Kodes, Kukal 6—4, 11—9, 6—4.** Înaintea ultimelor două partide de simplu (Kodes—Orantes și Pala—Gisbert), echipa Spaniei conduce cu 2—1.

TURNEELE DE ȘAH DE LA AMSTERDAM

Turneele internaționale de șah de la Amsterdam au continuat cu disputarea partidelor din runda a 4-a. În grupa maeștrilor, Ghițescu l-a învins pe olandezul Piet van der Weide. Liderul clasamentului, Enklaar, a cîștigat la Bojan Kurajița. În clasament continuă să conducă Enklaar (Olanda) cu 3½, urmat de Malich (R.D.G.) 3, Ghițescu (România) 2½ și o partidă întreruptă. În turneul marilor maeștri: Hartoch — Timman 1—0; Portisch — Uhlmann 1—0; Evans — Adorjan 1—0; Keres — Smislov remiză; Bobotov — Ree remiză; Ivkov — Donner remiză; Browne — Langeweeg remiză. Pe primul loc în clasament se află Smislov cu 3½ p.

C. M. DE SCRIMĂ AU LUAT SFÎRȘIT CU PROBA DE SPADĂ — ECHIPE

În finală: Ungaria — U.R.S.S. 8-2

VIENA, 17 (prin telefon). — Finala probei de spadă-echipe a constituit ultimul act al campionatelor mondiale de scrimă desfășurate la Wiener Stadthalle. Protagoniste au fost echipele Uniunii Sovietice și Ungariei, cele ce au dominat în ultimii ani această probă. Ca și anul trecut, la Ankara, victoria a revenit spadasinilor maghiari, dar la un scor neașteptat de sever: 8—2. Au contribuit la realizarea acestui rezultat: Kulcsar cu 3 v, Nemere și Fenyvesi cu cîte 2 v. și Schmidt cu 1 v. Din echipa Uniunii Sovietice, Modzalevski a obținut 2 v. Ceilalți componenți ai cvartetului sovietic au fost Nikancikov, Paramonov și Valetov.

În meciul pentru locurile 3—4, reprezentativa Suediei a întrecut formația R. F. a Germaniei cu 8—4, iar pentru locurile 5—6, spadasinii francezi au dispus de echipa Elveției cu 8—6.

După terminarea finalei și după desfășurarea festivității de premiere, a avut loc ceremonialul încheierii ediției 1971 a campionatelor mondiale de scrimă.

AZI, LA PARIS, SE ÎNCHEIE „TURUL FRANȚEI"

Apele par să se fi limpezit în actuala ediție a „Turului Franței", care se va încheia astăzi la Paris. Fruntașii clasamentului au continuat să ruleze calm și în cea de a 19-a etapă, disputată pe distanța Blois—Versailles (185 km), neîncercînd să organizeze nici o evadare decisivă. Cei 94 de alergători au ajuns la Versailles în grup compact, sprintul final fiind cîștigat de olandezul Krekels, urmat de francezii Guimard și Danguillaume, toți cronometrați în 5h.21:06. În clasamentul general nici o modificare, astfel că Eddy Merckx are toate șansele de a rămîne pînă la sfîrșit cu tricoul galben. Ultima etapă, Versailles—Paris (54 km) se desfășoară contracronometru.

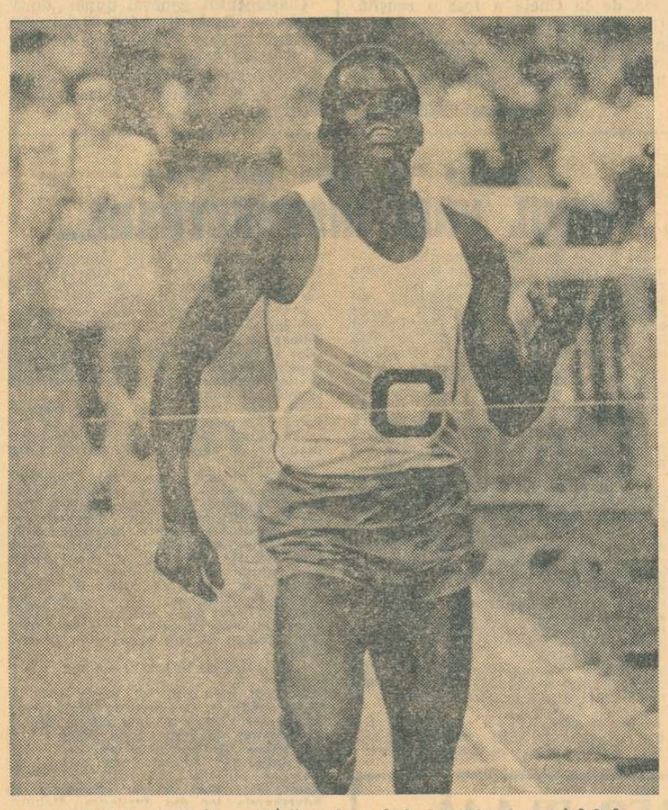

Kenyanul Robert Quko, *cîștigătorul probei de 800 m în meciul de la Durham*

MECIUL ATLETIC DE LA DURHAM

S.U.A. — AFRICA 54—30 DUPĂ PRIMA ZI

La Durham (Carolina de Nord) a început meciul de atletism dintre selecționatele masculine ale Africii și S.U.A. Paralel se desfășoară și o întîlnire feminină între echipa S.U.A. și o selecționată internațională în care sînt incluse și 7 atlete africane. După prima zi de întreceri, în meciul masculin, scorul este favorabil cu 54—30 puncte atleților americani.

Proba de 100 m, desfășurată pe o pistă de asfalt cauciucat înmuiată din cauza căldurii, a fost cîștigată de americanul Jim Green, urmat de compatriotul său Ivory Crockett — ambii cronometrați în 10,1. În cursa de 800 m, a învins sportivul kenyan Robert Ouko cu timpul de 1:46,7.

Alte rezultate: masculin: greutate: Salb (S.U.A.) 19,54 m; 400 m: Smith (S.U.A.) 45,6; lungime: Moore (S.U.A.) 7,94 m; 110 m: Milburn (S.U.A.) 13,4; 5000 m: Prefontaine (S.U.A.) 13:57,6; 4x100 m: S.U.A. 39,3; Africa 39,9; feminin: 100 m: Iris Davis (S.U.A.) 11,4; sulița: Roberta Brown (S.U.A.) 54,56 m; 800 m: Cherryl Toussaint (S.U.A.) 2:08,2; înălțime: Brenda Simpson (S.U.A.) 1,72 m; 400 m: Judith Ayaa (Uganda) 54,7; lungime: Kim Attiesey (S.U.A.) 6,13 m;

VICTORIA LUI CLAY

Cassius Clay este din nou un om liber. Liber să se deplaseze după pofta inimii, liber să boxeze în țara sa, ca și în străinătate, fără riscul unei interdicții. El este eliberat, mai ales, de amenințarea permanentă cu închisoarea, care a apăsat asupra sa timp de peste patru ani.

Curtea Supremă a Statelor Unite, întrunită în sesiune specială, a easat în unanimitate hotărîrea instanței de fond din Houston (Texas) de condamnare la cinci ani închisoare a celebrului boxer pentru refuzul de a face serviciul militar.

Totul — se știe — a început în anul 1967. Cassius Clay era pe atunci cel mai bun boxer al lumii. Dar, el avea 25 de ani și trebuia să satisfacă serviciul militar. Refuzînd să fie încorporat, el a fost tradus în fața unui tribunal al cărui juriu, compus din șase bărbați și șase femei, toți albi, a pronunțat sentința de condamnare, la 20 iunie 1967. Expunînd motivele refuzului său, Clay a declarat în fața instanței, că nu dorește să fie trimis să lupte într-un război pe care poporul american îl repudiază. Ca și alți americani, albi sau negri, Cassius Clay a condamnat războiul de agresiune purtat de S.U.A. în Vietnam.

În timpul celor patru ani care au trecut de atunci, cazul lui Clay a fost reluat de diferite instanțe judiciare americane. Lipsit de titlul de campion și oprit de a mai apare pe ring, Cassius Clay a fost obligat să abandoneze, timp de patru ani, activitatea competițională. Acești ani de inactivitate au avut serioase urmări în pregătirea sa sportivă. Deși în toamna trecută el a reintrat cu două victorii care au arătat că a rămas un mare boxer, la 9 martie fostul campion a trebuit să se înfrunte în fața lui Joe Frazier, suferind singura înfrîngere din cariera sa profesionistă. Clay nu a putut să reintre în posesia titlului pe care-l pierduse, fără luptă, după condamnarea suferită.

Este important de precizat că nimeni nu a putut da, la timpul cuvenit, o explicație plauzibilă deciziei pripite luată de World Boxing Association care îl deposeda pe Clay de titlul mondial, mai înainte de a se cunoaște opinia forului suprem al justiției din S.U.A. Și iată că acum acest for casează sentința tribunalului din Houston!

Hotărîrea Curții Supreme constituie o importantă victorie pentru Clay. Ea repară o mare nedreptate, deși nu mai poate să-i redea lui Clay anii în care a fost obligat să rămînă în afara ringului.

Aflînd despre hotărîrea Curții, Clay a ținut să informeze, cu cunoscuta-i vervă, că meciul cu Jimmy Ellis — care urmează în programul său — va dovedi că a rămas, în ciuda scurgerii timpului, „cel mai mare boxer al Americii". El a comunicat, totodată, că va mai susține încă două întîlniri, după care va boxa din nou — și pentru ultima oară — cu Joe Frazier pentru titlul mondial.

Cassius Clay mai are încă ambiția, justificată, să recucerească titlul de care a fost, pe nedrept, deposedat.

I. S.

TELEX ● TELEX ● TELEX ● TELEX ● TELEX

În cea de-a doua zi a Jocurilor sportive ale Americii Centrale și Caraibilor, care se desfășoară la Kingston (Jamaica), sprinterul jamaican Quarrie a cîștigat proba de 200 m plat cu performanța de 20,6. În finala cursei feminine de 100 m plat, două sportive cubaneze, F. Romay și S. Chibas, au trecut în același timp linia de sosire: 11,6. Cursa masculină de 800 m a revenit lui B. Dyce (Jamaica) cu timpul de 1:49,7.

■

Finala campionatului european de baschet rezervat echipelor masculine de tineret se va disputa între selecționatele Italiei și Iugoslaviei. În semifinalele disputate la Gorizia, Italia a învins cu scorul de 66—58 (26—22) Spania, iar Iugoslavia a dispus cu 67—65 (31—30) de U.R.S.S. Alte rezultate: R. F. a Germaniei — Austria 80—58 (48—21); Suedia — Elveția 76—31 (20—12); Israel — Turcia 91—50 (42—24); Grecia — Franța 65—64 (31—26).

În semifinalele probei de simplu femei din cadrul campionatelor internaționale de tenis ale Ungariei (la Budapesta), Szerenji (Ungaria) a învins-o cu 0—6, 6—2, 6—4 pe Iudit Dibar (România), iar jucătoarea maghiară Szabo a eliminat-o cu 6—1, 6—3 pe compatrioata sa Borka. Alte rezultate înregistrate în semifinale: dublu femei: Holubova, Neumanova (Cehoslovacia) — Dibar (România), Sawamatsu (Japonia) 9—7, 6—3.

■

La Skopije, în grupa B a „Cupei Galea" la tenis, selecționata R. D. Germane a întrecut cu 4—1 formația Turciei.

■

Cea de-a șasea partidă dintre marii maeștri sovietici Tigran Petrosian și Viktor Korcinoi, care-și dispută la Moscova unul dintre meciurile semifinale ale campionatului mondial de șah, s-a încheiat remiză la mutarea a 42-a. În prezent, scorul este egal: 3—3.

Rezultate excelente în cadrul campionatelor de înot ale Olandei: Van Klooster 16:47,5—1500 m liber și 4:19,8—400 m liber; Ancke Rijnders 4:37,2—400 m liber (f) — record; Alie Te Riet 2:48,8 — 200 m bras (f); Rijnders 67,1—100 m delfin (f); Hendrika Pentermann 5:22,5—400 m mixt (f).

■

Noi recorduri naționale în piscinele europene: La Roma: Patrizia Misserini 2:50,7—200 m bras; la Nyon (Elveția): Francoise Monod 4:50,7—400 m liber; la Ostrava: Petr Bazger 9:13,8—800 m liber și 17:18,4—1500 m liber.

■

În optimile de finală ale turneului internațional de tenis de la Sopot (Polonia), jucătorul român Sever Mureșan l-a învins cu 2—6, 7—5, 6—2 pe cehoslovacul Kourka. În sferturile de finală, Mureșan îl va întîlni pe polonezul Rybarczik.

Redacția și administrația: București, str. Vasile Conta nr. 16; telefoane: centrală 11.10.05, secția corespondenți 11.51.09, interurban 72 și 286; telex: sportrom buc. 180, Tiparul „I. P. Informația", București 40368

PROLETARI DIN TOATE ȚĂRILE, UNIȚI-VĂ!

Sportul

ZIAR AL CONSILIULUI NAȚIONAL PENTRU EDUCAȚIE FIZICĂ ȘI SPORT

ANUL XXVI — Nr. 6758 | 4 PAGINI 30 BANI | Duminică 18 iulie 1971

PARTIDE ATRACTIVE ÎN „CUPA INTERNAȚIONALĂ A F. R. V."

La Pitești, Craiova și Botoșani au continuat ieri partidele din cadrul „Cupei internaționale a F.R.V.". Iată amănuntele de la întîlnirile programate.

PITEȘTI. După o scurtă vizită în noile cartiere de locuințe, la principalele baze sportive ale Pitештiului și la Uzina de autoturisme „Dacia", simbătă după-amiază voleibaliștii prezenți la competiția internațională ce se desfășoară în localitate și-au continuat disputele. Prima întîlnire, care a opus echipele I.E.F.S. și Tractorul Brașov, a furnizat un frumos spectacol voleibalistic. Brașovenii, care avuseseră o comportare slabă cu o zi înainte, au reușit de data aceasta să-și pună în dificultate adversarii, pe care i-au condus cu 2—1. Dacă ar fi fost mai atenți în fazele de atac, ei ar fi putut să producă surpriza zilei. A cîștigat în final I.E.F.S. cu 3—2 (11, —11, —12, 6, 9). Remarcați: Handrea, Ionescu (I.E.F.S.), Buzescu și Banea (Tractorul).

Și cea de a doua partidă, Dinamo Tirana — Politehnica Timișoara, a fost tot atît de disputată. Frenetic susținuți de public, studenții și-au apărat din răsputeri șansele, dar nu au putut rezista complexelor combinații ale albanezilor, cedînd în final. Scor: 3—1 (5, 10, —12, 13) pentru Dinamo Tirana. Au plăcut: Kicio Lena, Enis Terihati (Dinamo Tirana), Armion, Weiss (Politehnica Timișoara). Mîine este programat derbyul grupei: Dinamo Tirana — I.E.F.S. și meciul pentru locurile 3—4 Politehnica Timișoara — Tractorul Brașov.

Al. MOMETE — coresp.

CRAIOVA. În ziua a doua a competiției internaționale care se

(Continuare în pag. a 4-a)

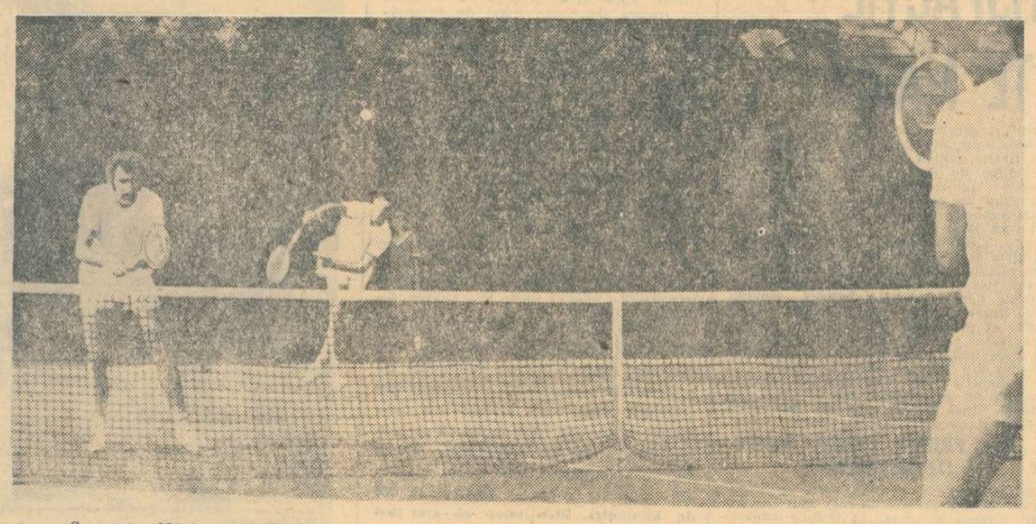

Servește Năstase! *Ultimele schimburi de mingi ale pasionantei întîlniri de dublu se transformă în puncte decisive*

Fotografii de Theo MACARSCHI

CONDUCÎND CU 3—0 ÎN FAȚA ECHIPEI R.F. a GERMANIEI

REPREZENTATIVA DE TENIS A ROMÂNIEI S-A CALIFICAT ÎN SEMIFINALELE INTER-ZONE ALE „CUPEI DAVIS"

Echipa României este campioana grupei B a zonei europene din „Cupa Davis". După numai două zile de joc, tenismenii români au obținut decizia în fața adversarilor lor vest-germani, conducînd cu 3—0. Pasul cel mare spre ultima fază a competiției a fost făcut. Reprezentativa țării noastre urmează să întîlnească în prima decadă a lunii viitoare pe campioana zonei asiatice, formația Indiei, la New Delhi.

Este o nouă afirmare a tenisului românesc, prezent de cîțiva ani pe locuri fruntașe în suprema întrecere a sportului alb. Este totodată, incontestabil, meritul acestor doi admirabili jucători, maeștrii emeriți ai sportului Ilie Năstase și Ion Țiriac. Excelenta lor formație înregistrează al 15-lea meci cîștigat în „Cupa Davis" dintr-un total de 19. Și prestigiosul lor palmares tinde să se îmbogățească cu noi succese, după valoarea arătată în această ultimă întîlnire din cadrul zonei continentale, cînd tenismenii noștri demonstrează o netă superioritate în fața finaliștilor de anul trecut ai întrecerii pentru „Salatiera de argint". Aceasta a ieșit în evidență și ieri, cînd cuplul român a dispus la un scor categoric de perechea oaspete, marcînd prin aceasta punctul victoriei. Astăzi au loc ultimele meciuri de simplu **(Ilie Năstase—Christian Kuhnke și Ion Țiriac—Wilhelm Bungert,** prima partidă cu începere de la

C. COMARNISCHI
R. VOIA

(Continuare în pag. a 4-a)

ECHIPA ROMÂNIEI ÎN GRUPA A IV-a A PRELIMINARIILOR C.M. DE FOTBAL

Aseară, tîrziu, Comisia F.I.F.A. a procedat la alcătuirea, prin tragere la sorți, a celor 9 grupe din Europa, din cadrul preliminariilor campionatului mondial de fotbal. ECHIPA ROMÂNIEI FACE PARTE DIN GRUPA A IV-A ALĂTURI DE REPREZENTATIVELE R. D. GERMANE, ALBANIEI ȘI FINLANDEI.

Citiți în pag. a IV-a Lucrările Congresului F.I.F.A. în numărul de mîine, vom publica componența celorlalte grupe preliminarii.

După prima zi de concurs

VASILE BOGDAN („U" CLUJ) conduce în întrecerea decatloniștilor

Ingrată și nemeritată soarta decatloniștilor : 10 probe în două zile de concurs, cu reuniuni începute pe căldură toridă și încheiate la lumina reflectoarelor.

Nu știm dacă afirmația că, **numărul** concurenților, — abstracție făcînd, desigur în limite rezonabile de **valoarea** lor — prezenți la un campionat național de decatlon poate da un verdict asupra nivelului general al atletismului din acea țară este exactă. Poate așa ar trebui să fie, și în cest caz n-am prea avea motive de bucurie. Ieri, pe stadionul Republicii doar **opt** concurenți s-au încumetat să ia startul în extrem de dificila, dar atît de frumoasa întrecere a decatlonului : cinci de la Universitatea cluj, doi de la C.S.M. Iași și unul de la Steaua. Ierarhia valorii fiind bine stabilită, se știa, înaintea începerii concursului, că lupta pentru întîietate — și în special pentru obținerea celor 7.800 p care asigură participarea la campionatele europene de la Helsinki — se va da între clujenii Vasile Bogdan, Andrei Sepci și Curt Socol. Desfășurarea probelor a confirmat într-o măsură aceste pronosticuri. Bogdan instalîndu-se în frunte chiar de la prima probă și conducînd pînă la cea de-a patra — săritura în înălțime — unde, principalul său adversar, Andrei Sepci, realizează 2,00 m (cel mai bun rezultat individual al zilei) și trece pe primul loc ; pentru scurt timp însă, pentru că Bogdan obține un timp foarte bun la 400 m și încheie prima zi de concurs cu un total de 3 935 p care-i asigură șefia. Iată de altfel clasamentul după disputarea a cinci probe (100 m, lungime, greutate, înălțime, 400 m) : **1. V. Bogdan (U. Cluj) 3.935 p (10,8, 7,06 m, 12,92 m, 1,87 m, 49,1) ; 2. A. Sepci (U. Cluj) 3.864 p (11,1, 6,98 m, 13,04 m, 2,00 m, 51,4) ; 3. M. Nicolau (Steaua) 3.705 p (11,0, 6,86 m, 12,16 m, 1,84 m, 50,5) ; 4. C. Socol (U Cluj) 3.574 p (11,3, 7,04 m, 12,69 m, 1,81 m, 53,0) ; 5. Al. Petrea (C.S.M. Iași) 3.214 p, 6. M. Barbu (U. Cluj) 3.205 p,**

Vladimir MORARU

Clujeanul Vasile Bogdan, *lider, după prima zi, al campionatului republican de decatlon aruncă greutatea la 12,92 m.*

Ștefan Ilina *(dreapta) oprește cu o directă de stînga atacul bulgarului* Atanas Sevriev. Foto : M. FELIX

OLIMPIA București — TRAKIA Plovdiv 7 — 4, LA BOX

Deși a fost programată pe stadionul Olimpia (destul de departe de centrul orașului) întîlnirea amicală de box dintre echipele Olimpia București și Trakia Plovdiv (R.P. Bulgaria) a atras în jurul ringului un număr apreciabil de iubitori ai sportului cu mănuși din Capitală. Cu toate că în rîndul celor două echipe nu figurau boxeri cu cărți de vizită remarcabile, reuniunea a fost atractivă și urmărită cu viu interes de cei prezenți. Cîteva meciuri echilibrate și de un nivel tehnic destul de bun (ținînd seama de valoarea celor două echipe) au fost „gustate" de cei prezenți. Cînd afirmăm aceasta, ne gîndim la partidele **Florian Bobi-Milan Kalinov, Tudor Nebunoiu-Taniu Velkov, Strehil Ivanov-Ștefan Hirșu,** în care primii au obținut victoria la puncte.

Datorită absenței din echipa bulgară a doi componenți la categoriile mijlocie mică și mijlocie, pugiliștii de la Olimpia au cîștigat cu scorul de 7—4, echipa lor adjudecîndu-și două puncte prin neprezentare (Gheorghe Dociu și George Ștefan).

În primul meci al galei, juniorul **Ștefan Ilina,** deplasîndu-se frumos și lovind prin surprindere, l-a învins la puncte pe **Atanas Sevriev. Tvetan Tvetkov** a cîștigat prin abandon în repriza secundă meciul cu **Zamfir Stanciu. Lucian Țigleanu,** cu un croșeu de dreapta puternic, în prima repriză, a încheiat „socotelile" cu **Toma Litovoiski,** învingîndu-l prin abandon. Imitîndu-l, colegul său, Cornel Hoduț, a obținut aceeași decizie în fața lui **Nikola Nikolov. Ion Crăciun** l-a învins greu la puncte pe **Nikola Harizanov,** iar **Stoian Ceanev** a obținut aceeași decizie în meciul cu Nicolae Ursu.

RALIUL TREBUIE SĂ RĂMÎNĂ COMPETIȚIA DE BAZĂ A SPORTULUI NOSTRU AUTOMOBILISTIC!

A 6-a ediție a Raliului României a fost fără îndoială o competiție de nivel înalt care a cerut concurenților și mașinilor un efort comparabil cu al unor întreceri internaționale de clasă medie.

Comportarea celor mai bune echipaje a confirmat talentul și posibilitățile piloților noștri. Dar, o serie de defecțiuni tehnice suferite de mașinile de vîrf (Renault 8 Gordini) au arătat că materialul cedează și, dacă nu se vor găsi soluții eficace, în curînd nu vom mai vedea la start mașini de sport care să asigure pregătirea corespunzătoare concurenților noștri fruntași pentru a se putea afirma pe plan internațional. Or, de aceasta depinde, în mare măsură, viitorul acestui sport mult îndrăgit, dar care — deocamdată — nu primește un sprijin suficient pentru a putea merge cu pași fermi înainte.

În aceste condiții se pune firesc o întrebare: **trebuie să rămînă raliul competiția de bază a sportului nostru automobilistic?**

Constatînd popularitatea de care se bucură raliurile pe plan internațional și faptul că toți marii constructori europeni se interesează în primul rînd de această întrecere și ținînd seama că, cel puțin deocamdată, la alt gen de întreceri internaționale nu putem avea acces (lipsindu-ne și mașinile și piloții cu experiență pentru circuite de viteză), răspunsul vine singur: **trebuie să ne ocupăm în continuare de raliuri, dar să o facem temeinic, urmărind un plan precis de perspectivă.**

Cum se poate face însă practic acest lucru? În primul rînd prin **organizarea unor echipe fixe pe lîngă marile uzine** legate de industria auto, echipe dotate cu materiale de către aceste uzine. Scopul lor nu trebuie să fie doar participarea la competiții, ci și **testarea în condițiile grele de concurs a materialelor fabricate de aceste uzine.** DANUBIANA, AUTOBUZUL și PECO București,

Gh. EPURAN

(Continuare în pag. a 3-a)

PROGRAMUL PROPUS DE TOVARĂȘUL NICOLAE CEAUȘESCU, CĂLĂUZĂ SIGURĂ ÎN ÎMBUNĂTĂȚIREA MUNCII EDUCATIV-POLITICE, ÎN DEZVOLTAREA CONȘTIINȚEI SOCIALISTE A ÎNTREGULUI POPOR

EDUCAȚIE SĂNĂTOASĂ, ÎN SPIRIT SOCIALIST

Aprobare deplină și satisfacție, acestea sînt simțămintele pe care le încearcă muncitorii întreprinderii noastre, față de programul de măsuri pentru îmbunătățirea activității politico-ideologice, de educație marxist-leninistă a membrilor de partid, a tuturor oamenilor muncii, propus de secretarul general al partidului, tovarășul Nicolae Ceaușescu. Aprobare, deoarece măsurile propuse constituie un amplu program de acțiune pentru dezvoltarea conștiinței socialiste, revoluționare, a întregului popor (și cînd afirm acest lucru, mă refer și la tinerii sportivi) ; satisfacție, pentru că propunerile de măsuri cer celor chemați să contribuie la educarea prin muncă a tineretului, la o mai mare exigență și responsabilitate, pentru formarea unor cetățeni demni ai patriei noastre socialiste.

Conducerea asociației noastre sportive s-a străduit, pe multiple planuri, să folosească mijloace și metode care să contribuie la educarea sănătoasă, în spirit socialist, a tinerilor noștri sportivi. La Textila Buhuși nu există „vedete" în sensul rău al cuvîntului, dar ne mîndrim că avem tineri chemați în lotul național de handbal tineret. Ne-am străduit să-i legăm mai mult pe membrii asociației (7 500 la număr) de echipele și sportivii noștri fruntași, sădindu-le în inimi dragostea pentru culorile asociației. Lor le datorăm, într-o bună măsură, frumosul complex sportiv al fabricii, construit prin muncă patriotică. Sîntem considerați asociație fruntașă pe județul Bacău, titlu care, desigur, ne onorează. Ne propunem să intensificăm eforturile pentru îmbunătățirea educației comuniste a sportivilor, pentru pregătirea lor temeinică, spre a forma cetățeni conștienți și activi, purtători demni ai gloriei sportive a României socialiste.

GHEORGHE STAN
președintele asociației sportive Textila Buhuși

PRIN MUNCĂ ȘI PENTRU MUNCĂ !

Măsurile propuse de secretarul general al partidului, tovarășul Nicolae Ceaușescu, pentru îmbunătățirea activității politico-ideologice de educare marxist-leninistă a tuturor cetățenilor patriei noastre reprezintă un document de mare însemnătate politică, care mi-a dezvăluit — sincer-tatea este o bună călăuză în asemenea momente — că există încă laturi ale educației în care noi, tinerii, avem destule lipsuri.

În calitate de cetățean și sportiv, consider că preocuparea pentru educarea tineretului prin muncă și pentru muncă trebuie să crească, că tendințele — din păcate, manifestate și pe terenul de fotbal — de vedetism și îngîmfare trebuie să fie eliminate, în așa fel încît fiecare tînăr — indiferent de sectorul în care activează — să trăiască cu mîndrie sentimentul participării nemijlocite la realizările poporului.

Ca student și membru al echipei de fotbal Politehnica Iași, îmi exprim o fierbinte adeziune față de măsurile privind îmbunătățirea activității politico-ideologice — măsuri impuse de cerințele dezvoltării societății noastre — angajîndu-mă, totodată, să fiu un exemplu de corectitudine și principialitate, căutînd să mă perfecționez neîncetat pe linie profesională, urmărind să ajut la cultivarea printre colegii mei de facultate sau de echipă a trăsăturilor etice cele mai expresive ale omului modern, profund atașat realității noastre socialiste.

VASILE IANUL
căpitan al echipei de fotbal Politehnica Iași

FERM ANGAJAȚI ÎN EFORTUL ÎNTREGULUI POPOR

Studiind expunerea tovarășului Nicolae Ceaușescu la Consfătuirea de lucru a activului de partid din domeniul ideologiei și al activității politice și cultural-educative simt că este necesar să-mi exprim, prin intermediul ziarului „Sportul", profundul atașament față de propunerile făcute de secretarul general al partidului pentru îmbunătățirea activității politico-ideologice, pentru educarea marxist-leninistă a membrilor de partid, a tuturor oamenilor muncii.

Ca antrenor și jucător de volei în echipa Tractorul Brașov am constatat că preocuparea față de educația sportivilor influențează direct obținerea rezultatelor înalte pe stadion. Sîntem hotărîți, deci, să ne concentrăm și în viitor toate eforturile pentru eliminarea tendințelor spre superficialitate, existente în muncă și în pregătirea unor sportivi, pentru combaterea manifestărilor nesănătoase, pentru creșterea unor tineri ferm angajați în efortul întregului nostru popor de edificare a societății socialiste multilateral dezvoltate.

GHEORGHE FERARIU
maestru emerit al sportului, antrenor și jucător la echipa de volei Tractorul Brașov

VOM TRECE ENERGIC LA ÎNDEPLINIREA SARCINILOR

Propunerile exprimate de tovarășul Nicolae Ceaușescu pentru îmbunătățirea activității politico-ideologice și de educație reprezintă o strălucită lecție de principialitate partinică, marxist-leninistă.

Țara noastră a repurtat, fără îndoială, în acești ani de edificare a socialismului, succese remarcabile, apreciate și elogiate pe meridianele lumii. Cu atît mai elocventă mi se pare intervenția secretarului general al partidului care, dedicîndu-și întreaga inteligență, capacitate creatoare, pricepere și pasiune, viața sa însăși, binelui națiunii, dovedește încă o dată înaltul său patriotism, preconizînd un program amplu și adînc cugetat de îmbunătățire a muncii.

Comunistului adevărat, așa cum subliniază tovarășul Ceaușescu, îi sînt caracteristice viziunea critică lucidă asupra propriei activități, căutarea, neastîmpărul, intransigența față de lipsuri.

Am studiat și continui să studiez Documentele. Găsesc în cuprinsul lor o imensă bogăție de idei, sfaturi bune, soluții. Dar, socotesc eu, ar fi o mare greșeală să avem față de ele doar o atitudine contemplativă, adică numai să le admirăm și să le aprobăm. Comandantul nostru drag și stimat ne cere acțiune. Trecere energică, hotărîtă, la înfăptuirea lor, din prima clipă cînd au văzut lumina tiparului. Așa vom face !

MIHAI ALBU
maestru emerit al sportului la baschet, căpitanul echipei naționale

CU SENTIMENTUL DEPLINEI RESPONSABILITĂȚI

Am citit cu multă atenție propunerile și Expunerea tovarășului Nicolae Ceaușescu privind îmbunătățirea activității politico-ideologice, de educație marxist-leninistă a membrilor de partid, a întregului nostru tineret, a tuturor oamenilor muncii. Înalta principialitate, ideile adînc umaniste, etica de care sînt pătrunse aceste propuneri au trezit în fiecare sportiv al țării simțul de mare răspundere, cerut de transformarea structurală a societății noastre, de acțiunea de construire a socialismului și comunismului.

Înțelegem, de aceea, să punem capăt oricăror tendințe nesănătoase care se ivesc uneori în comportarea sportivilor, să înăbușim orice început de delăsare, de lipsă de seriozitate și perseverență, de neglijare a procesului de pregătire, ca și apariția oricăror semne de vedetism și cosmopolitism.

În calitate de component al lotului național de handbal, știu că sînt dator ca alături de ceilalți tovarăși din acest sport, să lupt cu toate armele loialității și corectitudinii, pentru ca numele patriei noastre socialiste — aflată într-o continuă și multilaterală dezvoltare — să nu sufere nici o știrbire a prestigiului dobîndit prin politica înțeleaptă dusă pe plan extern și intern de partid, de secretarul său general, tovarășul Nicolae Ceaușescu.

VALENTIN SAMUNGI
maestru emerit al sportului la handbal

UN DOCUMENT DE ÎNALTĂ PRINCIPIALITATE

Asistăm în aceste zile la o grandioasă manifestare de unitate a întregului popor în jurul partidului, al Comitetului său Central, al secretarului general, tovarășul Nicolae Ceaușescu. Această adeziune deplină, acest consens unanim vin să demonstreze o dată în plus justețea politicii partidului, înalta ei principialitate marxist-leninistă, caracterul ei profund popular.

Prin această prismă și în acest context trebuie privite recentele propuneri făcute de tovarășul Nicolae Ceaușescu pentru îmbunătățirea activității politico-ideologice a membrilor de partid, a tuturor cetățenilor patriei.

În țara noastră s-au depus eforturi mari și s-au obținut realizări însemnate în domeniul muncii de educație. Partidul, școala, universitatea, organizațiile de masă au avut acest obiectiv în centrul preocupărilor lor. Dar, după cum arată secretarul general, există în această privință mult loc de mai bine. Necesitățile dialectice ale construcției socialiste cer conștiințe umane de mare puritate etică, personalități integre, crescute într-un spirit revoluționar, capabile să se ridice la înaltele cote ale moralei comuniste.

Va trebui, așadar, să revedem și să restructurăm multe din părerile noastre, acordîndu-le la diapazonul recentelor documente de partid, în care vedem o călăuză sigură spre țelul nobil pentru care milităm.

FLORIN GHEORGHIU
mare maestru internațional de șah

În programul de pregătire generală al handbaliștilor noștri fruntași în vederea viitorului turneu olimpic de la München figurează și fotbalul. Iată-i într-o miuță inversunată pe stadionul din Poiana Brașov.

În organizarea C.M.E.F.S. București și a ziarului „SPORTUL"

„Cupa Diana" — o competiție de amploare, pentru dezvoltarea sportului feminin

Cu ocazia conferinței Consiliului municipal pentru educație fizică și sport București, a analizei modului în care se desfășoară activitatea sportivă, precum și a unei informări prezentate în Comitetul Executiv al Consiliului Național pentru Educație Fizică și Sport, s-a făcut constatarea că *în Capitală există multiple resurse ce pot fi folosite pentru atragerea în mai mare măsură a femeilor în practicarea exercițiilor fizice.*

Propunîndu-și să îmbunătățească, corespunzător cerințelor actuale, rezultatele în acest important domeniu al mișcării sportive. *C.M.E.F.S. și ziarul „Sportul" au luat inițiativa organizării unei competiții de masă rezervată femeilor:* „CUPA DIANA". Întrecerile se vor disputa la 4 din disciplinele sportive cu cea mai largă audiență în rîndul tineretului feminin. Se preconizează deocamdată cu titlu de experiment, ca timp de 3 luni (începînd de la 1 august) *femeile din toate sectoarele Capitalei să fie angrenate în aceste întreceri de masă.* Pentru reușita acțiunii s-au luat măsuri ca în asociațiile sportive să fie create condițiile materiale corespunzătoare (terenuri, echipament). Un corp de instructori și antrenori se va ocupa și va sprijini direct activitatea de pregătire a echipelor și sportivelor, de organizarea concursurilor. Iată disciplinele care vor face obiectul întrecerilor: CROS pe două grupe de vîrstă (pînă la 25 și peste 25 de ani) cu faze pe asociații, pe sectoare și pe municipiu, TIR CU ARCUL (în fiecare sector va exista cîte un centru de inițiere), faza finală urmînd să reunească 8 echipe a cîte 5 concurente, MINIFOTBAL (cîte două echipe în fiecare sector) la turneul final participînd două serii a cîte 4 echipe fiecare, precum și un concurs de TENIS DE MASĂ.

STUDENȚII LA MUNCĂ PATRIOTICĂ

● *Recordul a fost stabilit de o fată* ● *Colaborare excelentă, sperăm și în viitor*

Vacanța se află la ordinea zilei, concediile se desfășoară din plin. Cu toate acestea, am găsit numeroși studenți, precum și cadre didactice, care și-au prelungit activitatea cu încă două săptămîni. Cu un entuziasm unanim, studențimea noastră a hotărît să participe, un număr de zile, la muncă patriotică. O decizie ce o onorează, o dovadă de abnegație, o modalitate de a veni în sprijinul țărănimii noastre care dă, în aceste zile fierbinți de iulie, bătălia strîngerii recoltei.

★

La catedra de educație fizică a Academiei de Studii Economice, prof. **Marin Balosache**, șeful catedrei, a stabilit planul de acțiune. Fiecare lector și asistent a fost repartizat pe lîngă o brigadă. În ce ne privește, am pornit pe... urmele șefului de lucrări, **Adrian Vasiliu**, care a fost secundat de asistentul **Cornel Zegreanu**.

I-am găsit, la ora 6 dimineața, pe tarlaua cu roșii de export a fermei 22 de la I.A.S. Bragadiru. 21 de fete și 21 de băieți, înzestrați cu coșuri și găleți, au început recoltatul. Fiecare avea „norma" sa.

Șeful fermei, ing. **Ion Samson** (fost atlet), om plin de inițiativă și bună înțelegere, a lansat o întrecere în care cel mai bun culegător va fi premiat cu o... surpriză. Cele două cadre didactice pronosticau ca învingător pe unul din sportivii grupei de băieți. Dar, spre surpriza generală, cîștigător, fără drept de apel, a fost o studentă de la Facultatea de finanțe. Numele ei? **Maria Puțaru**. Performanța? 150 kg roșii culese într-o singură zi de lucru! Cavaleri, colegii o felicită (mai ales că aflaseră premiul: 10 sticle cu bere)! În imediata apropiere a primei clasate, i-am găsit pe **Mariana Popa, Maria Rimbuț, Ștefan Mihai, Constantin Miu** (cîte 130 kg).

După aflarea rezultatelor definitive, lectorul **Adrian Vasiliu** a precizat: **„Să știți că avem 42 de studenți și studente, iar majoritatea, pe lîngă titlul de fruntaș în producție (în aceste zile) se bucură și în cadrul facultății de aprecieri excelente. Mediile multora sînt peste 8. Deci..."**

Am solicitat și părerea ing. Ion Samson: **„La început, de ce să nu recunosc, am fost sceptic în privința rezultatelor ce vor fi înregistrate. Acum cînd s-a încheiat această perioadă de muncă patriotică, trebuie să spun că m-am înșelat asupra presupunerilor anterioare. Studentele și studenții de la A.S.E. au muncit bine, nu au precupețit nici un efort și sînt convins că acum, cînd vor începe vacanța, își vor aminti cu plăcere că și-au adus contribuția la bătălia ce se dă pentru strîngerea recoltei. Cred că zilele frumoase ce le vor petrece la munte, la mare, în excursii și în celelalte acțiuni organizate pentru ei, vor fi acum mult mai plăcute, mai recreative. Colaborarea dintre noi, cei de la munca cîmpului — cum se spune — și oaspeții noștri, care ne-au ajutat, a fost excelentă. Am convingerea că în viitor legăturile stabilite în aceste zile se vor cimenta și mai mult, mai ales că este foarte bine ca tineretul patriei să fie obișnuit, încă de pe băncile școlilor, cu munca în fabrici, în uzine, pe ogoare".**

După cuvintele inginerului Ion Samson, concluziile ni se par de prisos. Ca atare, încheiem aici reportajul unei zile de muncă petrecută la ferma 22 a I.A.S. Bragadiru.

Paul IOVAN

box

CRAIOVA — TEHERAN 14-12

Craiova s-a dovedit din nou un oraș în care boxul are deosebit de mulți simpatizanți. Reuniunea pugilistică amicală dintre selecționata locală și cea a Teheranului a atras în jurul ringului aproximativ 2 000 de spectatori.

Cei prezenți au avut satisfacția să urmărească pe cei mai buni pugiliști din localitate, într-o confruntare în care, în cele din urmă, au ieșit învingători. La capătul celor 13 partide disputate, unele dintre ele de bun nivel tehnic, boxerii craioveni au cîștigat întîlnirea cu scorul de 14—12. Este cu atît mai mare satisfacția, cu cît în rîndul învingătorilor se află cîțiva juniori, în care se pun mari speranțe. În fruntea acestora este **Mugurel Gîtan** (cat. semiușoară), care a realizat cel mai frumos meci al reuniunii.

Punctele echipei craiovene au fost realizate de: **C. Truică** (k.o. I), **N. Dumitru** (meci egal), **I. Cicea** (meci egal), **C. Nicolae** (b.p.), **I. Coman** (meci egal), **D. Leoveanu** (b. ab. III), **M. Culineac** (b.p.) și **D. Zelinca** (meci egal). Din echipa oaspe s-au evidențiat **M. Bahmanee, H. Nahroudee** și **A. Andavee.**

AUTOMOBILISM

BUCUREȘTENII — ÎN ÎNTRECERE

Duminică, a avut loc pe pista din jurul Complexului expozițional de la Casa Scînteii, în cadrul campionatului motocicliștilor, și un concurs automobilistic de viteză pe circuit, organizat de filiala A.C.R. din Capitală. S-au înregistrat următoarele rezultate: **avansați** — 1. Eugen Cristea — Ionescu (Renault 8 Gordini) 6:26,9, 2. Doru Stanciu (Renault 8 Gordini) 6:41,6, 3. Dumitru Novac (Dacia 1100 S) 6:47,3, **începători**: 1. Marin Șanta (Dacia 1100 S) 6:43,3, 2. Dumitru Rusu (Dacia 1100 S) 6:57,8, 3. Florin Bejan (Fiat 850 Coupé) 7:01,9.

volei

S-AU ÎNCHEIAT DISPUTELE ÎN GRUPELE „CUPEI INTERNAȚIONALE A F.R.V."

Ruda Hvezda Praga, Steaua și I.E.F.S. s-au calificat pentru turneul final

Întrecerile competiției voleibalistice dotată cu „Cupa internațională a F.R.V." au luat sfîrșit ieri în localitățile Botoșani, Craiova și Pitești cu victoria echipelor Ruda Hvezda Praga, Steaua și I.E.F.S., formații care își vor disputa, în septembrie, în cadrul turneului final, trofeul pus în joc. Iată cîteva amănunte de la partidele programate în ultima zi a disputelor din grupe.

BOTOȘANI. După trei zile de dîrze întreceri, pe terenul de la frumosul complex sportiv din localitate s-au încheiat întrecerile voleibalistice dotate cu „Cupa internațională a F.R.V." A fost o competiție reușită în ansamblu — chiar dacă nu toate partidele s-au ridicat la un nivel deosebit pe plan tehnic — datorită ambiției și dăruirii cu care toți jucătorii au abordat fiecare întîlnire, a calității arbitrajelor și în special a organizării ireproșabile. De altfel, trebuie subliniată oportunitatea programării unor competiții de ampioare în orașe cu o istorie sportivă mai nouă. Pentru că, în felul acesta, se face o excelentă propagandă pentru sport, contribuind la dinamizarea activității locale.

Ieri dimineață, în ultima zi a competiției, s-au întîlnit echipele Rapid și Politehnica Galați pentru a stabili ocupantele locurilor 3 și 4. Giuleștenii s-au dovedit superiori în toate compartimentele, au combinat bine la fileu, surprinzînd în permanență nepregătită apărarea adversă. După o oră de joc, Rapid a cîștigat cu 3—0 (9, 9, 4). S-au remarcat: Viorel Marian, Cătălin, Penciulescu (R), Popa și Bologa (P).

În continuare s-a desfășurat meciul dintre echipele care candidau la primul loc, Ruda Hvezda Praga și Viitorul Bacău. Se anticipa o partidă frumoasă și previziunile s-au adeverit. După un început bun al băcăuanilor oaspeții se desprind și cîștigă la 12. În continuare Viitorul nu se mai regăsește și nu mai face față atacurilor inițiate de praghezi (îndeosebi Vapenka) bine coordonați de Labuda. Echipa Viitorul a încercat să răstoarne situația în setul al III-lea, cel mai spectaculos, însă a fost depășită în final. Scor 3—0 (12, 4, 11) pentru Ruda Hvezda. De la învinși s-au remarcat Costea, Iordache și Ozun. Arbitrajele asigurate de D. Rădulescu, Gh. Fortuna, E. Sfirlos (România) și A. Hovsar (Cehoslovacia) au fost foarte bune. La încheierea competiției jucătorii Frantischek Chrapa (Ruda Hvezda) — cel mai complet, Marcel Popa — cel mai bun ridicător, Milan Vapenka (Ruda Hvezda) — cel mai bun trăgător, Sorin Țigăeru (Rapid) — cel mai tînăr, Matei Costea (Viitorul) au primit distincții. **Clasament final: 1. Ruda Hvezda Praga 6 p, 2. Viitorul 5 p, 3. Rapid 4 p, 4. Politehnica 3 p.**

Emanuel FÂNTÂNEANU

CRAIOVA. Confruntările din ultima zi a competiției au corespuns sub toate aspectele, mulțumind pe toți cei prezenți la meci. Primul joc, dintre Universitatea Cluj și Botev Vrața a luat sfîrșit cu rezultatul de 3—1 (11, —11, 13, 10) în favoarea studenților clujeni de la care, și de data aceasta, s-a remarcat Binda (căruia organizatorii i-au acordat diploma de cel mai complet jucător al acestei grupe), iar de la Botev Vrața a ieșit în evidență Liubenov, care a fost declarat cel mai bun ridicător. Cea de a doua partidă a adus în fața fileului pe multipla noastră campioană Steaua și pe Universitatea Craiova. Replica neașteptat de bună a craiovenilor a făcut ca partida să fie extrem de echilibrată și de bună factură tehnică. La capătul a 120 de minute de joc, marcat de dese aplauze la adresa celor două echipe, Steaua a învins cu scorul de 3—1 (13, 11, —16, 9). S-au remarcat Crețu (declarat cel mai bun atacant) și Rauh de la Steaua, Dindelegan, Găvozdea, Braun și Zugravu de la Universitatea. Bune arbitrajele prestate de I. Amărăsteanu, C. Bucur și A. Dinicu. Clasament final: 1. Steaua 6 p, 2. „U" Cluj 5 p, 3. Univ. Craiova 4 p, 4. Botev Vrața 3p.

N. DRĂGĂNOIU — coresp.

PITEȘTI. Primul turneu internațional de volei găzduit de municipiul Pitești s-a încheiat cu o apreciere unanimă: organizare excelentă, partide de bun nivel tehnic, competiție utilă pentru asigurarea continuității în pregătire a echipelor noastre divizionare. Jocurile, în general spectaculoase, dinamice, cu multiple și variate acțiuni, mai ales în atac, cu comportări ascendente spre finalul meciurilor, au făcut o bună propagandă voleiului. Iată rezultatele înregistrate în ultima zi: Tractorul Brașov — Politehnica Timișoara 3—1 (—14, 10, 8, 10), I.E.F.S. București — Dinamo Tirana 3—2 (—13, 10, 12, —11, 8). Trofeul pus în joc de organizatori pentru această grupă a fost obținut, după o luptă foarte strînsă, de către echipa **I.E.F.S.**, care a totalizat 6 p. Au urmat-o în clasament Dinamo Tirana (5 p), Tractorul (4 p) și Politehnica (3 p). Cupa pentru cel mai bun ridicător a revenit lui Kico Lena (Dinamo Tirana), cea pentru cel mai bun trăgător lui Petrică Stancu (I.E.F.S.), iar cupa pentru cel mai complet jucător i-a fost atribuită lui Mihai Coste (Politehnica). S-au mai remarcat Tudor Popescu, Anton Săsăran (I.E.F.S.), Gh. Seiceanu (Politehnica), Ali Bushati, Dashamir Fagu (Dinamo Tirana) și Doru Rednic (Tractorul). Arbitrii F. Prifti (Albania), V. Chioreanu, I. Covaci, M. Bucur, V. Dumitru, Gh. Toma, C. Papaiane, P. Gecui (România) au condus bine pe tot parcursul turneului.

AL. MOMETE — coresp.

natație

Astăzi, la Reșița START ÎN CAMPIONATUL NAȚIONAL AL COPIILOR

Cei mai tineri înotători ai țării se află, începînd de astăzi, reuniți la Reșița. Întrecerile lor, programate timp de două zile în 4 reuniuni, deschid șirul marilor competiții cu caracter intern ale sezonului. La campionatele naționale ale copiilor din grupele C (9—10 ani) și D (7—8 ani) și-au anunțat participarea aproape 300 de școlari din 11 centre ale țării: București, Brăila, Galați, Ploiești, Cluj, Arad, Tg. Mureș, Oradea, Timișoara, Sibiu și Reșița, unii dintre ei proaspăt recrutați de la centrele de inițiere organizate de la începutul anului.

În program figurează 36 de probe pe distanțe de 50 și 100 m, fiecare disputîndu-se în serii contratimp. Pentru prima oară în istoria acestei competiții, organizatorii au introdus în concurs probe de ștafete la toate cele 4 procedee tehnice. O inițiativă excelentă, care va permite tehnicienilor o mai bună constatare a stilurilor la care tinerele noastre speranțe sînt deficitare.

Ca și în edițiile trecute, lupta pentru întîietate în clasamentul (neoficial) general pe centre se va da între selecționatele orașelor Ploiești și Reșița, ale căror secții au o organizare superioară în ceea ce privește instruirea copiilor pe grupe de vîrstă.

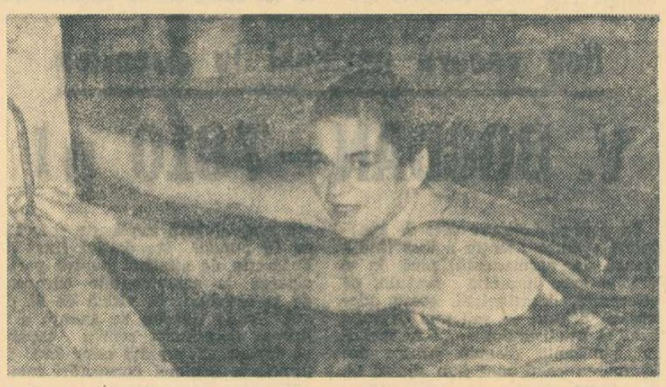

Anca Georgescu, *una dintre reprezentantele noastre în concursul de la Bolzano*

4 SPORTIVI ROMÂNI LA „TROFEUL CELOR 7 COLINE"

Patru dintre înotătorii noștri fruntași, Eugen Almer, Marian Slavic, Anca Georgescu și Agneta Șterner au părăsit ieri Capitala, plecînd la Bolzano unde vor participa (20—21 iulie) la unul din cele mai mari concursuri internaționale ale anului, tradiționalul „Trofeu al celor 7 coline".

Anul acesta, competiția a atras la start înotători cu renume din 12 țări europene printre care Brian Brinkley (Anglia), Frieke Buys, Astrid Verveer, Marian Vermaat (Olanda), Istvan Szentirmay, Andrea Gyarmaty, Judit, Turoczy, Magdolna Patoh (Ungaria), frații Lampe, Walter Kusch (R.F.G.), Mirjana Segri (Iugoslavia), Jaroslava, Slavickova (Cehoslovacia), Zbigniew Pacelt (Polonia), Santiago Esteva, Antonio Correll (Spania) și alții.

Dintre cei 4 concurenți pe care țara noastră îi va alinia la start, Eugen Almer se află la primul său concurs internațional din sezonul în aer liber. Reșițeanul s-a pregătit foarte intens în ultimele săptămîni și evoluția sa este așteptată cu un mare interes. Mai ales în proba de 1500 m liber, unde excepîndu-l pe vest-germanul Hans Fassnacht, vor fi prezenți toți finaliștii cursei de la ultimele europene.

„CUPA PRIETENIA" LA POLO ÎN CAPITALĂ

Săptămîna viitoare, capitala țării noastre va găzdui un mare turneu de polo dotat cu „Cupa Prietenia", rezervat echipelor de juniori din 8 țări. Și-au anunțat participarea selecționatele Uniunii Sovietice, Ungariei, R.D. Germane, Cehoslovaciei, Cubei, Poloniei, Bulgariei, cărora se va adăuga reprezentativa României.

Spre deosebire de întrecerile campionatului european, unde pot participa jucătorii născuți în 1951 (și mai tineri), în turneul din Capitală, echipele vor fi alcătuite din tineri polo iști născuți în 1952 (și mai tineri). Întrecerile vor avea loc la bazinul de la Ștrandul Tineretului între 28 iulie și 1 august.

A. PETELEI 62,5-100 M DELFIN LA PRIMUL CONCURS

Ultimul concurs al juniorilor și seniorilor înaintea campionatelor naționale, programate în primele zile ale lunii august, a avut loc la bazinul Dinamo din Capitală. O frumoasă surpriză ne-a fost oferită de tînărul „delfin" A. Petelei, care la primul său start în acest sezon l-a întrecut pe I. Miclăuș cu o performanță promițătoare, 62,5. Rezultate tehnice:

Săruleanu 2:31,4 și Kokay 2:31,7 la 200 m mixt: Cr. Balaban 2:48,7, C. Cehanzuc 2:50,0 la 200 m mixt (f); A. Petelei 62,5, I. Miclăuș 62,8, C. Rolic 64,0 la 100 m delfin; C. Coatu 69,0 la 100 m spate; Balaban 1:14,0 la 100 m spate (f): Șoptereanu 1:13,0, Săruleanu 1:14,8 la 100 m bras; Gabriela Constantin 1:27,1 la 100 m bras (f); C. Kokay 58,5 la 100 m liber; C. Cehanzuc 68,1 la 100 m liber (f).

● Rezultate ale înotătorilor români în concursul internațional de la Leipzig: G. Lupu 65,1 — locul 9 la 100 m spate; O. Resler 1:16,1 — locul 14 la 100 m bras; Agneta Șterner 1:11,7 — locul VI la 100 m delfin; Slavic 55,7 — locul V la 100 m liber, Adam 59,5 și Nicodim 59,6 — locurile 14 și, respectiv 15, la 100 m liber.

CUPA EUROPEI (Grupa B) LA TORINO, ÎN 28 ȘI 29 AUGUST

Liga europeană de natație a hotărît ca întrecerile „Cupei Europei", cea mai importantă competiție de înot a anului, să se desfășoare în zilele de 28 și 29 august. Grupele A vor avea loc la Uppsala (Suedia) — băieții și Bratislava — fetele. Concursul din cadrul grupei B (masculină), singurul în care țara noastră va fi reprezentată (la ultima ediție am ocupat locul III, fiind la un pas de calificare în grupa A) este progamat la Torino, în aceleași zile.

Adversarele reprezentativei române vor fi Cehoslovacia, Iugoslavia, Italia, Finlanda, Austria, precum și cele două formații retrogradate din prima grupă, Anglia și Olanda.

Federația română de specialitate a anunțat că echipa noastră va fi formată în funcție de rezultatele sportivilor în cadrul Balcaniadei (19—23 august). La ora actuală, din lot fac parte: Slavic, Almer, Oprițescu, Kokai, Adam, Naghi (craul), Costa, Șoptereanu, Hempel (bras), Miclăuș, Petelei, T. Nicolae (delfin), G. Lupu (spate) și D. Wetterneck (mixt).

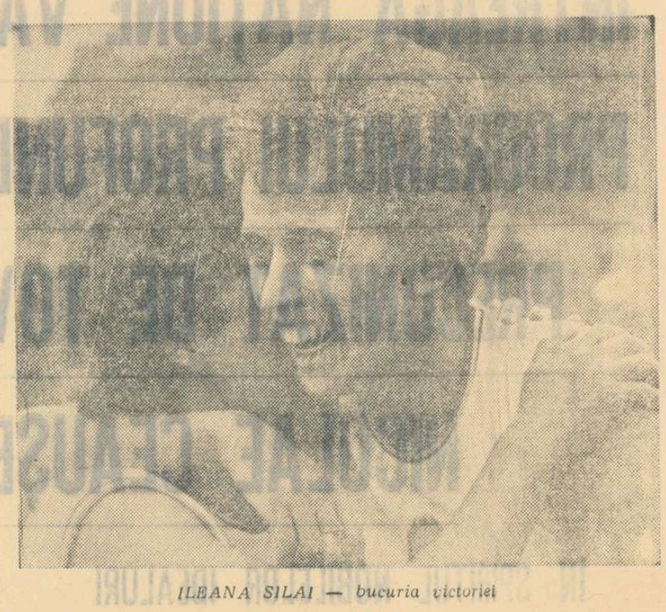

ILEANA SILAI — bucuria victoriei

ATLETISM

CAMPIONATELE REPUBLICANE ULTIMUL EXAMEN PENTRU „EUROPENE"

La sfîrșitul săptămînii, pe stadionul Republicii, se vor desfășura întrecerile finale ale campionatelor republicane de atletism ale seniorilor. În afara importanței lor recunoscute, de stabilire a ierarhiei celor mai buni atleți români ai anului 1971, campionatele de sîmbătă și duminică vor oferi specialiștilor Federației noastre posibilitatea alegerii celor mai merituoși pentru alcătuirea lotului care urmează să participe între 10 și 15 august la cea de a zecea ediție a campionatelor europene de la Helsinki.

Pentru a putea concura la „europene", așa cum se știe, F.R.A. a stabilit o serie de baremuri care trebuiau realizate în acest sezon, ele constituind în același timp și prima normă olimpică. Reamintim aceste performanțe: **BĂRBAȚI**: 100 m 10.2; 200 m 20,8; 400 m 46.0; 800 m 1:47,0; 1500 m 3:40,5; 5000 m 13:41,0; 10000 m 28:30,0, 3000 m obstacole 8:33,0, 110 mg 13,7, 400 mg 50,3, lungime 7,90 m, triplu 16,50 m, înălțime 2,16 m, greutate 19,00 m, disc 61,50 m, ciocan 68,00 m, suliță 83,00 m, 20 km marș 1.29:30,0; **FEMEI**: 100 m 11,5, 200 m 23,5, 400 m 53,4, 800 m 2:04,0, 1500 m 4:18,0, 100 mg 13,3, lungime 6,40 m, înălțime 1,80 m, greutate 17,00 m, disc 57,00 m, suliță 57,00 m, pentatlon 4900 p.

Unii dintre atleții noștri fruntași au la activul lor, în acest sezon, performanțe egale sau mai bune decît standardele fixate de F.R.A., alții se află în imediata lor apropiere și aspiră cu încredere să le realizeze. Și pentru unii și pentru ceilalți campionatele de pe stadionul Republicii constituie un bun prilej de a confirma și, respectiv, de a obține țelul propus pentru acest an.

ECHIPA MASCULINĂ A ROMÂNIEI, DIN NOU VICTORIOASĂ

VARȘOVIA, 18 (prin telefon). În ziua a doua a turneului internațional masculin care se desfășoară în localitate, sala Torvar, cu o capacitate de aproape 5 000 de locuri, a fost arhiplină. În prima partidă s-au întîlnit echipele Bulgariei și Poloniei I. După aproape 3 ore de joc, victoria a revenit voleibaliștilor bulgari cu 3—2 (—8, 11, —12, 13, 8). A fost un meci de foarte bun nivel tehnic. Remarcați: Zlatanov, Metodiev, Trenev (Bulgaria), Bebei, Skorek și Skiba (Polonia). În meci vedetă, echipa națională a României a întîlnit formația S.U.A. pe care a întrecut-o cu 3—0 (11, 13, 12).

Paul BRAȘOVEANU

CANOTAJ

VOINȚA BUCUREȘTI — *campioană republicană la probele mici*

BACĂU, 18 (prin telefon). Timp de trei zile, pe lacul Bacău II, s-au desfășurat întrecerile din cadrul campionatului republican feminin pe echipe, rezervat probelor mici. Concursul s-a bucurat de o frumoasă popularitate, de o bună organizare. Au cîștigat titlul de campioane republicane, pe anul 1971, canotoarele de la **Voința București** (Mitana Botez, Elena Trancioveanu, Viorica Lincaru, Gabriela Toader + Agneta Sieburg). Ele s-au clasat pe primele două locuri, în cursele de simplu **Mitana Botez** (4:31,2) și **Gabriela Toader** (4:31,7), iar în proba de **schif 2+1)** au ocupat poziția secundă, prin Elena Trancioveanu, Viorica Lincaru + Agneta Sieburg.

Rezultate: **Schif simplu — 1 000 m** (finala I-a): 1. Mitana Botez (Voința București) 4:31,2, 2. Gabriela Toader (Voința București) 4:31,7, 3. Doina Bardaș (Voința București) 4:34,5, 4. Elisabeta Lazăr (U.T. Arad) 4:34,9, 5. Ioana Tudoran (Dinamo) 4:35,8; **finala a II-a** 1. Georgeta Ionescu (C.N.U.) 4:48,1, 2. Maria Bălan (C.N.U.) 4:52,4, 3. Codruța Blidaru (C.N.U.) 4:55,1, 4. Elisabeta Urianu (Voința București) 5:05,6; **schif 2+1** (finala I): 1. Clubul nautic universitar București (Teodora Untaru, Marioara Sîngiorzan + Maria Iordache) 4:34,7, 2. Voința București (Elena Trancioveanu, Viorica Lincaru + Agneta Sieburg) 4:36,1, 3. Olimpia Buc. (Teodora Petcu, Maria Gavriliuc + Mariana Tonciu) 4:38,0, 4. C.N.U. (N. Topertzer, G. Funariu + E. Blidaru) 4:42,2, 5. C.N.U. (D. Bălașa, M. Necula + M. Gheață) 4:42,8; **finala a III-a**: 1. C.N.U. (D. Caramihai, M. Șerban + D. Blidaru) 4:49,5, 2. Clubul sportiv școlar (G. Alexe, E. Nicolae + G. Iusmen) 4:53,0, 3. Voința Buc. (A. Bacan, E. Szacal + E. Ghitan) 5:02,0.

Clasament general: 1. **Voința București 7 p**, — campioană republicană, 2. Clubul nautic universitar Buc. 16 p, 3. C.N.U. 24 p, 4. Voința Timișoara 25 p, 5. Școala sportivă Timișoara 36 p.

Ilie IANCU (coresp.)

HIPISM

CAMPIONUL ȘTEFĂNESCU ÎN SERIE...

Că este o alergare excepțională sau nu, Derbyul care urmează să se desfășoare duminica viitoare a fost fără îndoială centrul magnetic pentru spectatorii de ieri, care, trăgînd cu ochiul la ceea ce se petrecea pe pistă, erau totuși cu gîndul la rezolvarea problemei centrale de duminică 25 iulie. Ieri au fost curse spectaculoase. Mai întîi, pe plan valoric, se cuvine a fi menționat dublul succes al lui Mircea Ștefănescu — care pe linia prezentării elevilor săi la nivel maxim — a mai recoltat două prețioase victorii, în baza cărora, în clasamentul antrenorilor, l-a egalat pe Oană, aflat în frunte, iar ea driver, s-a plasat în imediata vecinătate a liderului Tănase!

Din rest, ne-au plăcut învingătorii Gorun și Mira. Ultima a fost impecabil condusă de Radu Costică. Ea poate fi socotită șalul de linie — prin regularitatea performanțelor — din întreg totul existent pe hipodrom!..

În progres au concurat Madrigal și Topaz. În schimb, victoriile lui Delfin și Florid ne-au demonstrat că se poate cîștiga și împotriva calculelor hîrtiei, dacă este asigurat concursul binevoitor al adversarilor! Recordurile înregistrate nu ne convinge, cum ne-a impresionat comportarea docilă a celor ce i-au lăsat să cîștige. Arbitrii alergărilor au însă o optică specială și de aceea ne cerem scuze că poate îi deranjăm din „dulcea lor nepăsare" în care dovedesc temeinic că rămîn!...

REZULTATE TEHNICE: 1. Vestibul (T. Dinu), Poet, Haltera 48,1, 2. Gorun (V. Gheorgh), Komișel, Histria 39,4, 3. Delfin (G. Avram), Telega, Varius 34,6, 4. Semeț (M. Ștefănescu), Tamisa, Menta 32, 5. Senzația (M. Ștefănescu), Tulnic, Felina 37,4, 6. Florid (N. Simion), Herodian, Ibia 30,6, 7. Madrigal (I. Toderaș), Gabarit, Gormula 36,5, 8. Mira (R. Costică), Furiș, Hirodința 30,8, 9. Topaz (S. Onache), Halina, Filomela 43.

Niddy DUMITRESCU

REPORTAJ DE VACANȚĂ

DRUMURI DE MUNTE... DRUMURI DE ISTORIE...

● Pe lîngă castrul Cumidava

● Străjer de veacuri la răspîntia drumurilor spre Țara Românească

● O tabără școlară printre vestigii de istorie

● Cunoașteți parola?

● Cum să împărțim ziua între atîtea bucurii?

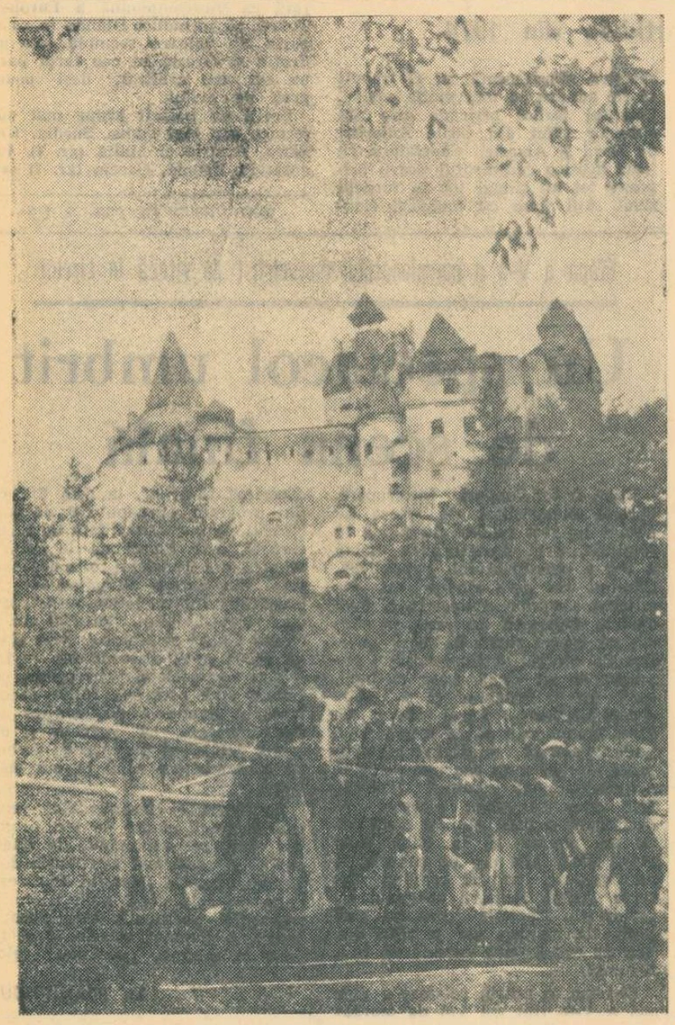

Frumusețea de negrăit a munților noștri la care se adaugă vestigiile trecutului.

Pornind de la Brașov, calea Branului reconstituie momente de istorie ale străvechiului pămînt românesc. Rișnovul, pe care-l traversăm în goana mașinii, ne amintește de castrul roman Cumidava ale cărui urme s-au descoperit în apropiere. Orășelul este dominat, din înălțimea unui promontoriu stîncos, de vechea cetate țărănească, care și astăzi pare ceea ce a fost, un neobosit străjer al răspîntiei drumurilor peste munte, spre Țara Românească. Ne continuăm ruta și, lăsînd în urmă și Tohanul Nou, Branul ne primește căduros, cu o splendidă îmbrățișare florală. Sclipitor de curățenie și frumusețe drumul șerpuiește printre grădini pînă în poarta Castelului Bran (construit în 1377), iar de acolo, strîns în chinga trecătorii dintre Bucegi și Măgura Branului, începe să aburce pe lîngă Piatra Craiului spre Cîmpulung Muscel.

Căutăm tabăra de pionieri și școlari și o găsim în vecinătatea fostelor clădiri ale vămii: peste drum de apa Simonului, încercăm să intrăm, dar un stol de pionieri ne întreabă dacă cunoaștem parola. N-o cunoaștem. Atunci, ce-i de făcut? Parlamentăm, explicăm și iată-ne în mijlocul a 460 de copii și 50 de cadre didactice veniți din toate colțurile țării să soarbă sănătate și putere din trupul muntelui. Este o tabără a C.N.O.P., tabără de instruire și odihnă, care reunește pentru bucurii de vacanță, sport și întreceri tematice, 48 de patrule pionierești de circulație, cele mai bune din țară. Răspîndiți în peste 12 vile și pavilioane, pe lîngă preocupările tematice de care am amintit, copiii, sub îndrumarea didactică își împart timpul între drumeție, sport și activități artistice și social-administrative, de tabără. Cînd i-am vizitat noi, o parte (14 patrule) își disputau îndeminarea profesională, dirijînd circulația în Brașov la intersecția cinematografului Patria; erau în concurs. Alții urcau potecile Văii Porții și Simonului căutînd printre coline Sohodolul. Moeciul, Sirnea, Sinconul, perle turistice excepționale prin pitoresc, atmosferă și mărturii de artă populară de o imensă valoare. Și în sfîrșit, a treia grupă a taberei începuse întrecerile în campionatele interne, interpatrule și detașamente la fotbal, volei, handbal, tenis de masă și șah. Am constatat — și la pionieri — că adesea spectatorii sînt mai pasionați ca jucătorii. Era totuși o ordine deplină. Aș putea spune că aceasta este caracteristica taberei.

După-amiezile, cu scurte momente de odihnă, sînt foarte așteptate. Fiecare detașament pregătește pentru a doua zi „desenul zilei", pe care juriul — adunarea de dimineață — îl va alege. Prin rotație detașamentele vizionează la căminul cultural filme (în ziua vizitată. Haiducii lui Șaptecai), programe artistice etc, sau își pregătesc propriile numere de program pentru serile cultural-artistice, pentru seara de „surprize" organizată în cinstea laureaților concursului pe teme de circulație, pentru seara Carnavalului, pentru spectacolul artistic organizat pentru premierea victoriosilor sportivi.

Ai impresia că programul se scurge de la sine, funcțional, articulat, dar ochiul ager descoperă dincolo de relaxare, vigilența și precizia de ceasornic a patrulei de serviciu, supravegherea discretă și calificată a corpului didactic, grija de gospodari și de părinte a comandamentului taberei compus din prof. Horia Plotogea, Elena Mareș, Florică Horațiu și administratorul Traian Ștefan.

E o plăcere să-ți petreci vacanța la Bran. Localitatea vă invită. Chiar dacă nu cunoașteți parola!

Mihai BARA

PENTRU SEZONUL AUTOMOBILISTIC

„CICLOP"

A DESCHIS O NOUĂ STAȚIE SEZONIERĂ

AUTO-SERVICE

— SPĂLAT, — GRESAT,

— SCHIMBURI DE ULEI

— SERVIRE RAPIDĂ, SERVICIU IREPROȘABIL, INSTALAȚII ULTRAMODERNE

str. Între Girle nr. 5, intrarea Nestorel nr. 6

ACCESUL PRIN SPLAIUL UNIRII (podul Mărășești) STR. BUCUR

Programul de lucru: zilnic ora 11 — 20

duminica ora 7 — 13

GIMNAȘTII ROMÂNI SE PREGĂTESC INTENS PENTRU MECIUL CU ECHIPA S.U.A.

Succesul net al gimnaștilor români la cea de a III-a ediție, de la Belgrad, a campionatelor balcanice constituie un motiv în plus pentru abordarea cu toată răspunderea, de către sportivii noștri, a apropiatei confruntări cu selecționata Statelor Unite. În ultimele zile, sala de la Complexul 23 August a cunoscut zi de zi, o animație deosebită.

Petre Mihaiuc, Gheorghe Păunescu, Mircea Gheorghiu, Vasile Coșariu (în fotografie, la inele), **Dan Grecu, Nicolae Achim** și alți gimnaști bucureșteni, și-au continuat cu asiduitate pregătirile, repetînd sau adăugînd noi elemente de dificultate și spectaculozitate exercițiilor liber alese cu care vor concura în ziua de 22 iulie în Palatul sporturilor din Constanța.

Din echipa masculină a oaspeților anunțată pentru turneul din România, cel mai valoros gimnast este, indiscutabil, Marshall Avener (20 ani, student în anul II la Facultatea de economie din New York, campion al universităților de Est). Specialitatea sa — calul, aparat la care la campionatele mondiale de la Ljubljana a obținut cele mai bune note din cadrul echipei S.U.A. Una din performanțele sale cele mai remarcabile — locul al treilea în meciul S.U.A. — U.R.S.S. Cei mai virstnici componenți ai echipei S.U.A. — George Greenfield (de asemenea, participant la C.M. de la Ljubljana), și Joseph Litow, absolvent al Facultății de arhitectură, ambii de 24 de ani.

Unul din cei mai talentați și de perspectivă gimnaști din S.U.A. este socotit în prezent, Gary Morava (19 ani, student la Universitatea din Illinois), pe care-l vedeți în fotografie evoluînd la sol.

CAIAC-CANOE: FINALELE JUNIORILOR

Lacul Snagov va găzdui, începînd de săptămîna viitoare, finalele campionatelor republicane de caiac-canoe rezervate juniorilor (mici și mari) și tineretului. Concursul, care durează trei zile (joi, vineri, sîmbătă) programează — pe noua pistă a lacului — curse de 500 și 1 000 m. Vor evolua, după programul olimpic (serii, recalificări, finale) sportivi din întreaga țară, cîștigători ai fazelor de zonă.

DIN NOU DESPRE „LEACUL UNIVERSAL"

Într-o lume tot mai mecanizată și automatizată, cu cerințe fizice tot mai reduse, există o amenințare reală ca potențialul fizic, capacitatea motrică a oamenilor, să scadă mereu.

Savanții au sesizat cu precizie că bolile veacului XX sînt în strînsă legătură cu dezvoltarea stării de sedentarism în care se complac tot mai mult semenii noștri. Cercetările demonstrează fără putință de tăgadă că îmbătrînirea fiziologică prematură a organismului uman este în directă conexiune cu penuria de mișcare la birou. Apoi, televiziunea, radioul, viața familială cu solicitările ei, ne imobilizează prea mult în raza casei noastre.

În astfel de circumstanțe, ne-am obișnuit să vegetăm. Există o tendință, atractivă la prima vedere, dar, în fond, nesănătoasă, chiar periculoasă de a ne odihni pasiv.

Protejăm în felul acesta organismul? Îi creăm condiții de bunăstare? Practica arată că nu. Dimpotrivă, asistăm, în aceste condiții, la o progresivă atrofiere a membrelor și organelor, la o lenevire, la o tot mai defectuoasă funcționalitate a lor. Iar un organism hipotrofic, acoperit cu țesut adipos, lipsit de mobilitate și de forță, reprezintă (este cazul s-o mai repetăm?) un teren propice, „tentant" pentru maladiile cele mai periculoase, specifice timpurilor noastre, care privesc circulația inima etc.

Am citit recent cartea cunoscutului om de știință suedez P. O. Astrand, intitulată: „Cum să îmbunătățim condiția fizică".

Fiziologul scandinav, de altfel un devotat și competent prieten al sportului, analizează, în cartea amintită, condiția fizică actuală a semenilor săi, utilizează datele experiențelor generale și personale (de altfel, notorii) pentru a reafirma ideea că mișcarea în aer liber, mersul pe jos, plimbările, exercițiile fizice și sportul, au devenit astăzi, mai mult ca oricînd, tot atît de indispensabile ca aerul, apa, hrana.

El ne îndeamnă să renunțăm, nu la viața civilizată, ci la comoditățile, la prea multe sieste și tabieturi. Subliniind că vîrsta cronologică și cea fiziologică constituie două aspecte diferite ale existenței umane, Astrand ne pretinde, în interesul sănătății fiecăruia dintre noi, să uităm deseori că există în blocul nostru ascensor, că dispunem de mijloace de transport în comun și proprii și să punem în circulație, cu consecvență, propriile și naturalele mijloace de locomoție: picioarele.

Dar, problema în speță are diverse fațete. Mișcarea reprezintă azi și un mijloc eficace de grăbire a însănătoșirii celor bolnavi sau operați. Medicii recomandă tot mai insistent coborîrea bolnavilor din pat, cît mai repede, după o intervenție chirurgicală, sau după ameliorarea unei afecțiuni.

Se mai aud glasuri care afirmă că unii oameni, datorită profesiunii lor dinamice, n-ar mai avea nevoie, chipurile, de mișcare în aer liber. Profund greșit. Profesiunile, prin natura lor, exersează anumite părți ale corpului, anumite segmente, anumite organe. În aceste condiții, intervine necesitatea echilibrării organismului, necesitatea compensării, ca urmare a travaliului efectuat într-un anumit mediu. Cîteva exerciții de înviorare, dimineața, cu ferestrele deschise, urmate de o plimbare lungă de 3—4 stații de tramvai sau autobuz, spre locul de muncă — aceasta zilnic — iar în timpul liber — programe de mișcare, atrăgătoare și diversificate, combinate cu practicarea unei ramuri de sport la alegere, ar putea reprezenta pentru oricine, femei sau bărbați, tineri sau virstnici, jaloane ale dorinței și hotărîrii de a menține bunăstarea corpului, sănătatea sa.

Să meditățim mereu la faptul că sănătatea proprie se află, de cele mai multe ori, în mîinile noastre.

prof. L. ROPOT

PLANORIȘTII LA START

Pe traseul **Iași—Tîrgul Frumos—Iași** (100 km) s-a desfășurat prima probă din cadrul etapei a doua a campionatului republican de zbor fără motor. Au luat startul 13 sportivi piloți, reprezentînd aerocluburile din București, Craiova, Brașov, Iași. Iată ordinea primilor cinci clasați: 1. Gheorghe Răileanu (Craiova) 1000 p, 2. Boris Grabcev (București) 859 p, 3. Nicolae Borș (Brașov) 851 p, 4. Aurel Otînjac (Iași) 850 p, 5. Ion Pavel (Iași) 770 p.

În proba a doua — **zbor de viteză cu țel fix** (Iași—Bîrlad—104 km) cel mai bun punctaj a fost realizat de Boris Grabcev (București) 1000 p. Pe locurile următoare: Ion Pavel (Iași) 940 p, Ion Iosub (Iași) 890 p, Nicolae Borș (Brașov) 622 p.

Clasamentul general după două probe: 1. **Boris Grabcev** (București) 1 859 p, 2. Ion Pavel (Iași) 1710 p, 3. Nicolae Borș (Brașov) 1 473 p, 4. Gheorghe Răileanu (Craiova) 1 360 p, 5. Aurel Otînjac (Iași) 1 262 p.

fotbal

LA SFÎRȘITUL VACANȚEI...

Vacanța fotbaliștilor este pe sfîrșite. După cîteva zile petrecute în arșița litoralului sau în frumusețea austeră a munților, după zile de odihnă în sînul familiilor, băieții gazonului intră, iarăși, în febra pregătirilor unui nou campionat. Încep antrenamentele în aceste zile și toată lumea știe prea bine că roadele vor fi culese în proporție directă cu munca din această perioadă. Primele reîntîlniri s-au petrecut chiar săptămîna aceasta, iar în următoarele 7 zile, toate cele 16 divizionare vor intra în focul antrenamentelor.

Întîi s-au adunat harnicii băieți ai dr. Rădulescu, luni, C.F.R.-ul clujean a pornit tare, cu trei antrenamente pe săptămînă, fiecare cu două ședințe (dimineața și după amiaza).

Ziua celor mai multe întîlniri a fost la mijlocul săptămînii, cînd s-au realizat primele contacte la U.T.A., Petrolul și Crișul. Program clasic: vizita medicală, prima ieșire pe gazon și pregătirea pentru „transbordarea" la munte. U.T.A. a preferat, ca și în alți ani, Moneasa, locul unde și-a pregătit atîtea succese. Farul și-a adunat băieții, i-a supus controlului medical, riguros, eu toate probele genului și a trecut imediat la asalt. „**Echipa se va pregăti acasă, pe plajă și pe gazon** — ne spunea, ieri, președintele clubului. **Ne așteaptă o vară cu adevărat fierbinte și o suită de meciuri internaționale amicale (27 iulie—15 august)**"...

Vineri și-a primit fiii și Giuleștiul. Rapidul e la ora reconstrucției și înțelegeți cîte probleme are. Echipa va pleca la munte, la Predeal, luni, acolo unde se vor pregăti și campionii (Dinamo se adună luni în șos. Ștefan cel Mare și marți pleacă).

Mîine va pleca și Petrolul la Poiana Brașov, unde se reîntoarce și Valentin Stănescu, de astă dată cu Steaua. Cîștigătorii Cupei se reunesc miercuri și pornesc spre liniștea Postăvarului vineri. Vacanța cea mai lungă o are F. C. Argeș (pînă pe 26 iulie) dar bine zicea, ieri, Titus Ozon „**noi am intrat în vacanță ultimii, turneul din Iran n-a fost ușor!**" Piteștenii vor urca abia pe 28 iulie la munte, la o cabană din jurul Curții de Argeș, unde va lipsi mîngea.

Pregătirea fizică va fi peste tot imperativul major. Și „cazna", și cîș-ig...

Mircea M. IONESCU

Azi, la Cluj

MECI INTERNAȚIONAL

Jucătorii de la UNIVERSITATEA Cluj se reîntîlnesc astăzi cu mingea. Prilejul le-a fost oferit de Consiliul județean pentru educație fizică și sport din Cluj, care a invitat echipa maghiară TATABANYA, pentru un meci amical cu Universitatea.

Partida are loc azi după amiază, pe Stadionul Municipal.

PROGRAMUL

turului campionatului diviziei B, ediția 1971-1972

SERIA a II-a

ETAPA I (15 AUGUST)

Politehnica Timișoara	—	C.S.M. Reșița
C.S.M. Sibiu	—	Electroputere
Gaz Metan Mediaș	—	Metalurgistul Cugir
Vulturii Textila Lugoj	—	Minerul Anina
Chimia Făgăraș	—	Minerul Baia Mare
Corvinul Hunedoara	—	Gloria Bistrița
Olimpia Oradea	—	C.F.R. Arad
Olimpia Satu Mare	—	C.F.R. Timișoara

ETAPA A II-a (22 AUGUST)

Gloria Bistrița	—	Vulturii Textila Lugoj
C.F.R. Arad	—	Politehnica Timișoara
Electroputere	—	Olimpia Oradea
C.S.M. Reșița	—	C.S.M. Sibiu
Metalurgistul Cugir	—	Olimpia Satu Mare
Minerul Anina	—	Chimia Făgăraș
C.F.R. Timișoara	—	Corvinul Hunedoara
Minerul Baia Mare	—	Gaz Metan Mediaș

ETAPA A III-a (29 AUGUST)

Chimia Făgăraș	—	Electroputere
Corvinul Hunedoara	—	Minerul Anina
Politehnica Timișoara	—	Vulturii Textila Lugoj
Olimpia Satu Mare	—	Minerul Baia Mare
C.S.M. Sibiu	—	C.F.R. Arad
Gaz Metan Mediaș	—	C.F.R. Timișoara
Gloria Bistrița	—	Metalurgistul Cugir
Olimpia Oradea	—	C.S.M. Reșița

ETAPA A IV-a (5 SEPTEMBRIE)

C.S.M. Sibiu	—	Olimpia Satu Mare
C.S.M. Reșița	—	Chimia Făgăraș
Minerul Anina	—	Gloria Bistrița
Metalurgistul Cugir	—	Politehnica Timișoara
C.F.R. Timișoara	—	Olimpia Oradea
Electroputere	—	Corvinul Hunedoara
Vulturii Textila Lugoj	—	Minerul Baia Mare
C.F.R. Arad	—	Gaz Metan Mediaș

ETAPA A V-a (12 SEPTEMBRIE)

Olimpia Oradea	—	Minerul Anina
Minerul Baia Mare	—	C.S.M. Sibiu
Olimpia Satu Mare	—	C.F.R. Arad
Gloria Bistrița	—	C.F.R. Timișoara
Politehnica Timișoara	—	Gaz Metan Mediaș
C.S.M. Reșița	—	Metalurgistul Cugir
Corvinul Hunedoara	—	Chimia Făgăraș
Vulturii Textila Lugoj	—	Electroputere

ETAPA A VI-a (19 SEPTEMBRIE)

Gaz Metan Mediaș	—	Corvinul Hunedoara
C.F.R. Timișoara	—	C.F.R. Arad
C.S.M. Sibiu	—	Minerul Anina
Olimpia Satu Mare	—	Vulturii Textila Lugoj
Gloria Bistrița	—	Electroputere
Chimia Făgăraș	—	Politehnica Timișoara
Minerul Baia Mare	—	C.S.M. Reșița
Metalurgistul Cugir	—	Olimpia Oradea

ETAPA A VII-a (26 SEPTEMBRIE)

Electroputere	—	Olimpia Satu Mare
Minerul Anina	—	Metalurgistul Cugir
Vulturii Textila Lugoj	—	C.F.R. Timișoara
C.F.R. Arad	—	Minerul Baia Mare
Chimia Făgăraș	—	C.S.M. Sibiu
Corvinul Hunedoara	—	Olimpia Oradea
Politehnica Timișoara	—	Gloria Bistrița
Gaz Metan Mediaș	—	C.S.M. Reșița

ETAPA A VIII-a (3 OCTOMBRIE)

Minerul Baia Mare	—	Corvinul Hunedoara
Olimpia Oradea	—	C.S.M. Sibiu
Minerul Anina	—	Olimpia Satu Mare
Politehnica Timișoara	—	C.F.R. Timișoara
Gloria Bistrița	—	Gaz Metan Mediaș
C.S.M. Reșița	—	Vulturii Textila Lugoj
Electroputere	—	C.F.R. Arad
Metalurgistul Cugir	—	Chimia Făgăraș

ETAPA A IX-a (17 OCTOMBRIE)

C.F.R. Timișoara	—	Electroputere
Olimpia Satu Mare	—	Gaz Metan Mediaș
C.S.M. Sibiu	—	Metalurgistul Cugir
Minerul Baia Mare	—	Minerul Anina
Corvinul Hunedoara	—	C.S.M. Reșița
C.F.R. Arad	—	Gloria Bistrița
Vulturii Textila Lugoj	—	Chimia Făgăraș
Olimpia Oradea	—	Politehnica Timișoara

ETAPA A X-a (24 OCTOMBRIE)

Chimia Făgăraș	—	C.F.R. Arad
Gloria Bistrița	—	C.S.M. Sibiu
Minerul Anina	—	C.F.R. Timișoara
C.S.M. Reșița	—	Electroputere
Gaz Metan Mediaș	—	Olimpia Oradea
Vulturii Textila Lugoj	—	Corvinul Hunedoara
Politehnica Timișoara	—	Olimpia Satu Mare
Metalurgistul Cugir	—	Minerul Baia Mare

ETAPA A XI-a (31 OCTOMBRIE)

Minerul Baia Mare	—	Politehnica Timișoara
Electroputere	—	Gaz Metan Mediaș
C.F.R. Arad	—	Vulturii Textila Lugoj
Olimpia Satu Mare	—	Olimpia Oradea
Chimia Făgăraș	—	Gloria Bistrița
Minerul Anina	—	C.S.M. Reșița
C.S.M. Sibiu	—	Corvinul Hunedoara
C.F.R. Timișoara	—	Metalurgistul Cugir

ETAPA A XII-a (7 NOIEMBRIE)

Olimpia Oradea	—	Chimia Făgăraș
Corvinul Hunedoara	—	C.F.R. Arad
C.S.M. Sibiu	—	C.F.R. Timișoara
Gaz Metan Mediaș	—	Vulturii Textila Lugoj
Metalurgistul Cugir	—	Electroputere
Minerul Baia Mare	—	Gloria Bistrița
C.S.M. Reșița	—	Olimpia Satu Mare
Politehnica Timișoara	—	Minerul Anina

ETAPA A XIII-a (14 NOIEMBRIE)

Vulturii Textila Lugoj	—	Metalurgistul Cugir
Corvinul Hunedoara	—	Politehnica Timișoara
Chimia Făgăraș	—	Olimpia Satu Mare
C.F.R. Timișoara	—	Minerul Baia Mare
C.F.R. Arad	—	C.S.M. Reșița
Electroputere	—	Minerul Anina
Gloria Bistrița	—	Olimpia Oradea
Gaz Metan Mediaș	—	C.S.M. Sibiu

ETAPA A XIV-a (21 NOIEMBRIE)

Politehnica Timișoara	—	C.S.M. Sibiu
Minerul Anina	—	C.F.R. Arad
Vulturii Textila Lugoj	—	Olimpia Oradea
Chimia Făgăraș	—	Gaz Metan Mediaș
Minerul Baia Mare	—	Electroputere
Metalurgistul Cugir	—	Corvinul Hunedoara
C.S.M. Reșița	—	C.F.R. Timișoara
Olimpia Satu Mare	—	Gloria Bistrița

ETAPA A XV-a (28 NOIEMBRIE)

Gaz Metan Mediaș	—	Minerul Anina
Gloria Bistrița	—	C.S.M. Reșița
C.F.R. Timișoara	—	Chimia Făgăraș
Corvinul Hunedoara	—	Olimpia Satu Mare
C.F.R. Arad	—	Metalurgistul Cugir
Electroputere	—	Politehnica Timișoara
C.S.M. Sibiu	—	Vulturii Textila Lugoj
Olimpia Oradea	—	Minerul Baia Mare

FINIȘ, „ROZA VÎNTURILOR — 4"

Însemnări din tabăra de orientare turistică a pionierilor, organizată la Cheia

Nu știu de ce, dar aflat zilele trecute la Cheia, gîndul mi-a zburat la primele versuri ale poeziei Miorița: „Pe-un picior de plai / Pe-o gură de rai" — pe care le-aș fi continuat, ad-hoc, cu altele — „Iată vin în cale / Se cobor la vale / Zeci de mititei / Pui de ciobănei..."

Așa a fost la Cheia în săptămîna trecută. Zi de zi, pe drumurile stațiunii, pe potecile munților, urcînd sau coborînd, puteai vedea mereu pionieri. Ei se îndreptau spre anumite puncte notate pe hartă și pe care le determinau cu ajutorul busolei. Mai mult decît un concurs de orientare obișnuit? Fără îndoială că da. Pentru cei care n-au aflat încă, la Cheia — între 1 și 14 iulie — a fost tabăra de orientare turistică „Roza vînturilor" — ediția a IV-a.

Mai precis ne-a explicat scopul taberei directorul ei, tovarășul **Nicolae Stănescu**, profesor la liceul I. L. Caragiale din Ploiești.

„Tabăra, ne-a spus dînsul, a fost organizată în scopul desfășurării finalei pe țară a concursurilor de orientare turistică „Roza vînturilor". Excelente, aceste concursuri pentru dezvoltarea simțului de orientare al copiilor, a călirii organismului lor. Se știe că ele cer rezistență, gîndire spontană, cunoștințe de geografie, simț de orientare. În plus sînt reconfortante...

Fiind vorba de o competiție sportivă, ne-am notat și cîteva date. În tabără au fost circa 260 de copii, în medie cîte 6 din fiecare județ, dintre care 3 băieți și 3 fete. O noutate: în acest an, concursul a fost internațional, întrucît au participat și două echipe — tot de cîte 6 copii fiecare — din Ungaria și Polonia. După terminarea întrecerilor în clasamentul internațional, pe locul I s-a situat echipa Ungariei, urmată de România și Polonia. S-au alcătuit și trei clasamente naționale în care de fiecare dată — felicitările noastre! — locul I a fost monopolizat de reprezentanții județului Timiș. Deci:

Clasament general

1. Județul Timiș
2. Județul Alba
3. Județul Prahova.

BĂIEȚI: 1. Jud. Timiș; 2. jud. Satu Mare; 3. jud. Prahova.
FETE: 1. jud. Timiș; 2. jud. Alba; 3. jud. Buzău.

Finala unui concurs de orientare turistică, rezultate, clasamente. Tabăra de la Cheia — în care majoritatea copiilor erau în vîrstă de 14 ani — a fost însă, în plus, un minunat prilej de recreație, o excelentă vacanță pentru micuții pionieri care au stat în aerul curat al munților, au făcut baie și plajă, au luat parte la campionatele taberei la fotbal, volei, tenis de masă și șah, au făcut frumoase excursii. Nu înainte de a aminti două din traseele străbătute (Muntele Roșu, Tigăile, Sfinxul Bratocea, Cheia; Cheia, Muntele Roșu, Zăgan, Gropșoarele, Cheia) concludem că tabăra de orientare turistică de la Cheia a fost o reușită.

Un minunat prilej de cunoaștere a patriei, un pas de seamă în procesul creșterii și dezvoltării armonioase a micilor participanți.

Modesto FERRARINI

Oameni și fapte din Deltă

VISUL UNEI INSTRUCTOARE...

Am plecat din Tulcea, dornici să cunoaștem oameni și fapte din Deltă. După vreo 40 km de drum, ne-am oprit în satul Murighiol. E o zi posomorită, din cauza furtunii care s-a abătut peste noapte. Mulți pescari n-au mai plecat în larg, trebăluind, în schimb, pe lîngă casă. Atenți la tot ceea ce se petrece în jurul lor, oamenii întîlniți ne-au lăsat impresia că ascultă ceva, așteaptă ceva, zăresc ceva. De aceea, la prima vedere am crezut că sînt foarte rezervați, dar în fapt sînt comunicativi și ospitalieri.

— **Bine ați venit, ne întîmpină o tînără fată înaltă, blondă. Poftiți în casă. La noi vremea se schimbă ca la munte.**

Ne aflăm în casa profesoarei suplinitoare de educație fizică, Aurica Zaharescu, instructoarea sportivă, despre care ni se spusese la Consiliul județean de la Tulcea că e „o fată și jumătate". Cît de mult s-a transformat viața oamenilor de pe aceste meleaguri! Priveam la gospodăria gazdelor noastre. O clădire din cărămidă, cu mai multe camere, îngrădită cu un gard ornamental din fier și beton. De altfel, văzusem, în timp ce o căutam pe instructoarea sportivă, numeroase case noi, acoperite cu tablă. Aveam să aflăm că în casele pescarilor și țăranilor cooperatori a intrat de mult becul electric și, în consecință, crește necontenit numărul televizoarelor, al mașinilor de spălat.

După ce instructoarea ne-a vorbit despre echipele de volei, handbal și baschet, care au făcut ca asociația sportivă Viitorul Murighiol să fie apreciată în tot județul, gazda ne-a invitat să vizităm noul hangar de caiac-canoe, situat pe malul ghiolului de lîngă sat.

— **Vedeți, în urmă cu cîteva săptămîni, aici nu era nimic. Cu ajutorul C.J.E.F.S. Tulcea și prin munca patriotică a tinerilor și virstnicilor noștri, a apărut acest hangar, pentru 40 de ambarcațiuni, cu vestiar, magazie și birou. În curînd, vom termina și pontonul.**

Am aflat că pasiunea tinerei instructoare este caiacul și canoea, că își împarte munca între catedră și apă, ocupîndu-se de inițierea tinerilor în acest sport dur.

— **E o bucurie pentru noi,** continuă instructoarea — **că s-a reîntors acasă fostul campion Constantin Manea, care va lucra aici ca antrenor. Serghei Condrat, Nicu Colesnicencu, Năstase Contolenco, Veta Colesnicencu, Ștefana Nicolaev, Niculae Aftene și alți tineri dotați, care grație seriozității dovedite la antrenamente, vor avea multe de învățat din vasta experiență a fostului campion, mergînd sigur spre consacrare. Acești copii îmi inspiră multă încredere. Dacă mai zăboviți, îi veți vedea cum se pregătesc.**

— În afară de sport, ce vă mai pasionează?

— **Visul meu este să devin anul acesta studentă la cursurile fără frecvență ale I.E.F.S. Și mai dorese un lucru nespus de mult: Veta Colesnicencu și Ștefana Nicolaev să ajungă campioane de dublu la junioare. La concursul popular intitulat „Cel mai bun vîslaș", aceste fete s-au detașat categoric de adversarele lor din Jurilovca, Mahmudia, Crișan și alte centre din Deltă.**

...Cîteva minute mai tîrziu priveam cum se risipesc pe întinsul mișcător al lacului siluetele galbene și suple ale caiacelor, propulsate de elevii tinerei profesoare, evident satisfăcută că ne-a arătat ceva din activitatea ei de instructoare voluntară. Iar noi am fost bucuroși că am cunoscut tineri dornici de afirmare și oameni care îi prețuiesc cu nădejde...

Traian IOANIȚESCU

VACANȚA ELEVILOR DIN JUDEȚUL MUREȘ, O PLEDOARIE PENTRU SPORT!

Și în județul Mureș — ca pretutindeni în țară — s-au luat măsuri pentru ca tot mai mulți copii și elevi să-și petreacă vacanța în mod plăcut și util, organizîndu-se pentru ei competiții sportive, centre de selecție, tabere (pe virste), întreceri pe străzi, asigurîndu-li-se în acest scop baza materială și cadre de specialitate în vederea practicării exercițiilor fizice și a sportului.

Este interesant de arătat că un număr de 25 000 de elevi vor face excursii în perimetrul județului, în țară și peste hotare (R.P. Ungară, R.S. Cehoslovacă, R.D. Germană). Cei rămași acasă au la dispoziție terenurile și bazele sportive din cadrul județului. Iată cîteva acțiuni concrete...

● *Pentru micii fotbaliști mureșeni (pînă la 12 ani) s-au organizat, în orașele Ludus, Sovata, Sighișoara, Reghin și Tg. Mureș, campionate interstrăzi, dotate cu trofeul „Cravata Roșie" la care vor participa 30 de echipe.*

● *Cluburile A.S.A. Tg. Mureș și Mureșul au asigurat pe tot parcursul vacanței centre de inițiere la înot, tenis de masă, tenis de cîmp, patinaj pe rotile și tir cu arcul, punînd la dispoziția elevilor materiale sportive și cadre de specialitate. Cu această ocazie, cluburile mureșene vor face și o selecție a viitorilor sportivi de performanță.*

● *În orașele Sighișoara, Reghin, Tîrnăveni și Tg. Mureș, pe timpul vacanței vor funcționa centre de inițiere și învățare a înotului la care s-au înscris — pînă acum — peste 600 de copii.*

● *Pentru amatorii de tenis de masă, la Tg. Mureș, Tîrnăveni, Reghin, Sovata, Luduș și Sighișoara au fost instalate 65 de mese din beton, la care elevii au acces gratuit, asigurîndu-li-se tot materialul sportiv necesar, precum și instructori care vor îndruma și sprijini primii pași ai viitorilor campioni.*

● *Pentru tineretul de la sate, pînă la 15 august se organizează acțiuni cu caracter de masă, dotate cu „Cupa tineretului sătesc", la fotbal, handbal și atletism.*

● *În organizarea comitetului U.T.C. Sighișoara va avea loc o mare acțiune cicloturistică pentru cunoașterea frumuseților și obiectivelor sociale și industriale din județul Mureș. Totodată, Comitetul județean U.T.C. are în proiect organizarea unei excursii în circuit, cu vizitarea orașului București la care, de asemenea, s-au înscris numeroși elevi.*

Din programul vacanței de vară nu vor lipsi nici taberele școlare și pionierești în ale căror programe activitățile cultural-sportive constituie nota dominantă.

Gh. BĂLAȘA

SOARE, APĂ, AER, PLAJĂ — ȘI-A CONFECȚIILOR VRAJĂ...

ÎMBRĂCAȚI-VĂ CU ELEGANTE CONFECȚII DE SEZON ȘI DE PLAJĂ

Unde mergem

MOTO: **Complexul expozițional** de la Casa Scînteii, ora 9,30: etapa a V-a a campionatului republican de viteză pe circuit.

TENIS: **Arena Progresul**, de la ora 14,30: Năstase — Kuhnke, Țiriac — Bungert (partide în cadrul meciului România — R. F. a Germaniei, finala zonei europene grupa B, a „Cupei Davis").

ATLETISM: **Stadionul Republicii**, de la ora 16: întreceri în cadrul campionatului republican de decatlon.

PRONOEXPRES

CIȘTIGURILE TRAGERII EXCEPȚIONALE DIN 11 IULIE 1971

CATEGORIA 1: 1,20 variante a cîte un autoturism „Dacia 1300"; a 2-a: 5,10 a cîte un autoturism „Skoda S.100"; a 3-a: 21,70 excursii în Grecia a 8.000 lei; a 4-a: 59 excursii în Grecia a 7.500 lei; a 5-a: 226,35 a 2.239 lei; a 6-a: 422,05 a 500 lei; a 7-a: 909,80 a 200 lei; a 8-a: 1.704,35 a 100 lei.

RALIUL TREBUIE SĂ RĂMÎNĂ COMPETIȚIA DE BAZĂ

(Urmare din pag. 1)

VICTORIA Florești, SINTEROM-Cluj INDEPENDENȚA-Sibiu, U.M.M. Cîmpulung, sînt întreprinderi care pe lîngă DACIA, STEAGUL ROȘU și POLITEHNICA Brașov (cu institutul ei specializat) ar trebui să aibă piloți de încercare proprii și echipe de competiție bine organizate, susținute material și pregătite tot timpul anului.

În al doilea rînd, prin **înmulțirea raliurilor pentru începători**, raliuri ușoare, dar care să fie folosite ca o școală de conducere sportivă, pentru a putea depista piloții cu calități deosebite. În al treilea rînd, prin **restructurarea programului competițional** pentru consacrați, cunoscut fiind faptul că dirijarea pe drumuri pe pămînt și pe zăpadă sînt absolut indispensabile pentru creșterea măiestriei în conducere. Or, la noi nu se organizează de loc raliuri de iarnă, iar o serie de drumuri forestiere foarte potrivite pentru raliuri sînt pur și simplu ignorate.

Ultima condiție pentru afirmarea acestei discipline este **participarea cu regularitate a unei echipe reprezentative și a celor mai bune echipe de uzină la un număr sporit de raliuri internaționale**, alese cu discernămînt după posibilitățile reale ale piloților și mașinilor.

Pe scurt, acestea ar fi condițiile ca raliul, această formă competițională prin care toți constructorii de automobile își asigură popularitatea (ca și toți fabricanții de piese și accesorii), să ajungă și la noi o întrecere sportivă de bază cu rezultate pe măsura celor care a început să le înregistreze țînăra noastră industrie auto. Rămîne să vedem cine trebuie să facă toate acestea. Experiența ne arată că A.C.R.-ul singur nu poate rezolva toate problemele. De altfel, nici nu putem să pretindem totul unei asociații a automobiliștilor amatori, cu sarcini principale pe alte direcții. **Poate este timpul să ne gîndim la o federație a sporturilor mecanice pe lîngă C.N.E.F.S.**, care să includă automobilismul, motociclismul și cartingul. În orice caz **trebuie determinate uzinele legate de industria auto să iasă din rezerva actuală, cunoscînd faptul că ele vor fi primele beneficiare ale unei activități competiționale largi și cu succese în domeniul raliurilor.** În acest sens, credem că este sarcina A.C.R., astăzi singurul for al automobiliștilor, să informeze și să convingă pe cei în drept (Ministerul industriei constructoare de mașini și Ministerul chimiei) de ceea ce poate însemna o activitate competițională temeinic organizată și cu ecouri internaționale. La recentul Raliu al Nisipurilor de aur, unde concurenții noștri s-au prezentat destul de slab pregătiți și cu o asistență firavă, dar au reușit totuși să cîștige, o clasă, uzinele Moskvici, Skoda, Wartburg și Bulgar—Renault, au venit cu mașini de fabrică și piloți bine pregătiți, arătînd că **pretutindeni constructorii nu neglijează acest important banc de probă care este competiția.** Exemplul trebuie urmat, fiindcă numai așa va putea crește renumele industriei noastre automobilistice. Sîntem convinși toată lumea dorește acest lucru și în primul rînd constructorii și pasionații automobilului.

GHEORGHE CEFAN

din nou în apropierea recordului

La Oslo a avut loc recent un mare concurs atletic internațional la care au luat parte și trei sportivi români, componenți ai echipei clubului Rapid. Cea mai frumoasă comportare a avut-o alergătorul peste obstacole **Gheorghe Cefan care**, din nou, a „cochetat" cu recordul lui Vamoș, realizînd 8:35,2 la 1,2 s de record. Antrenorul **Gh. Stănel** ne-a declarat că pe stadionul Bislet a fost mai convins ca oricînd că elevul său avea să-și vadă visul împlinit, mai ales că printre adversari s-au numărat unii creditați cu rezultate sub 8:30,0. Cefan s-a lăsat condus de aceștia, a sprintat irezistibil în finalul cursei, dar timpul dorit tot n-a fost realizat. În orice caz victoria atletului român a fost călduros aplaudată de numeroși spectatori: **1. Gh. Cefan 8:35,2**, 2. Risa (Norvegia) 8:37,2, 3. Sornes (Norvegia) 8:39,2, 4. Menet (Elveția) 8:39,4 etc.

Ion Rățoi **s-a clasat** al doilea la 400 mg cu 52,0 s, fiind întrecut de americanul Terry Musika (51,5 s), iar **Tudor Puiu** a fost al treilea la 400 m cu 47,6 s după americanii Len van Hofwegen (46,1) și Jay Elbel (46,7). La 5 minute după cursa de 400 m, **Puiu a luat startul** și la 200 m unde, de asemenea, a fost al treilea (22,0 s) cîștigătorul Bob Frey **obținînd 21,5 s.**

REZULTATE EXCELENTE ÎN CONCURSUL ATLETIC AL SPARTACHIADEI POPOARELOR DIN U.R.S.S.

MOSCOVA, *18 (Agerpres).* În concursul de atletism, din cadrul finalelor celei de-a 5-a ediții a Spartachiadei de vară a popoarelor din U.R.S.S. au fost înregistrate cîteva rezultate excelente. Astfel, în proba de triplusalt cunoscutul recordman Viktor Saneev a stabilit cea mai bună performanță mondială a sezonului cu 17,16 m. Pe locul secund s-a clasat Ghenadi Besonov cu 16,47 m. În proba feminină de aruncarea greutății, victoria a revenit Antoninei Ivanova cu un rezultat bun: 19,39 m, urmată de Galina Nekrasova 18,49 m. Sprinterul Valeri Borzov a terminat învingător în cursa de 100 m plat cu timpul de 10,1, secondat de Aleksandr Korneliuk 10,2. Proba feminină de 100 m plat a fost cîștigată de principala favorită, Nadejda Besfamilnaia, cronometrată în 11,5. Foarte disputată a fost cursa masculină de 1 500 m în care primul a trecut linia de sosire Mihail Jelobovski cu 3:40,6. Pe locul doi, în același timp cu învingătorul, s-a clasat Vladimir Pantelei.

Întrecerile concursului de pentatlon s-au încheiat cu victoria Valentinei Tihomirova cu un total de 5,120 puncte, urmată de Nina Tkacenko 4 930 puncte și Vera Tkacenko 4 778 puncte. Alte rezultate: masculin: 110 m g: Anatoli Mosiașvili 13,9; 3 000 m obstacole: Pavel Sisoev 8 : 30,6; aruncarea discului: Vladimir Liahov 62,14 m; feminin: aruncarea suliței: Nina Marakina 55,34 m.

Primul record european înregistrat în întrecerile atletice a fost realizat de cunoscutul sprinter Valeri Borzov. Luînd startul în cursa de 200 m, campionul Uniunii Sovietice a demonstrat că se află în formă excelentă, încheind alergarea în 20,2. Vechiul record european (20,3) aparținea elvețianului Clerc.

ECHIPA BULGARIEI A CUCERIT „CUPA DUNĂRII" LA HALTERE — JUNIORI

La Viena s-au desfășurat, timp de două zile, întrecerile pentru **Cupa Dunării** la haltere pentru juniori. La competiție a participat și echipa României, care însă nu a ocupat nici un loc întîi. Din cele 7 titluri, 5 au fost cîștigate de sportivii bulgari, iar două de cei vest-germani. Iată primii clasați pe categorii. **Cocoș:** Estimov (B) 305 kg, **Pană:** Todorov (B) 337,5 kg, **Ușoară:** Kolev (B) 365 kg, **Semimijlocie:** Lipovanski (B) 395 kg, **Mijlocie:** Milser (R.F.G.) 432,5 kg, **Semigrea:** Nikolov (B) 420 kg, **Grea:** Mang (R.F.G.) 555 kg. Clasamentul pe națiuni: 1. **BULGARIA** 49 p, 2. Ungaria 33 p, 3. R.F.G. 31 p, 4. **România** 28 p, 5. Cehoslovacia 24 p, 6. Austria 1 p. După 4 ediții, în clasamentul general conduce **Bulgaria** cu 154 p, urmată de Ungaria cu 145 p, R.F.G. cu 128 p, România 117 p, Cehoslovacia 116 p și Austria 77 p.

La 22 iulie

ROMÂNIA — SUEDIA ÎN „CUPA GALEA"

Una din grupele competiției de tenis (tineret) „Cupa Galea" se va desfășura la Marianske Lazne (Cehoslovacia) între 22 și 25 iulie. În această grupă vor evolua echipele României, Cehoslovaciei, Suediei și echipa învingătoare din grupa preliminară programată în aceste zile în Iugoslavia cu echipele Turciei, R. D. Germane și Iugoslaviei.

La Marianske Lazne, echipa României va întîlni la 22 iulie, selecționata Suediei formată din B. Svensson, L. Johansson și Kjell Johansson. Forul cehoslovac a comunicat formația următoare: J. Pisecky, I. Jankovsky, J. Simbera și J. Bedan.

TURNEUL DE LUPTE „WERNER SEELEBINDER"

LEIPZIG, 18 (prin telefon). Întrecerile turneului internațional de lupte greco-romane și libere „Werner Seelebinder" au luat sfîrșit duminică seara, în sala sporturilor din localitate. La ediția din acest an au participat luptători din Bulgaria, Cehoslovacia, Iugoslavia, România, Norvegia, Uniunea Sovietică, Suedia, Ungaria și R.D. Germană (cîte 2—3 concurenți la fiecare categorie). Competiția a reunit mulți luptători reputați în arena internațională, campioni olimpici sau mondiali, printre care Hristo Traikov și Petar Kirov (Bulgaria), Janos Varga și Fereno Kiss (Ungaria), Klaus Pohl și Lothar Metz (R.D. Germană). De altfel, Bulgaria, Ungaria, Suedia și Norvegia au prezentat la confruntările de greco-romane loturile pe care le vor alinia la apropiatele campionate mondiale.

Din țara noastră au concurat 9 tineri — 4 la greco-romane și 5 la libere. Un frumos succes au repurtat cei de la libere prin **Marin Pîrcălab,** care a ocupat locul II la categoria 74 kg, iar **Emil Butu** (cat. 52 kg) și **Emilian Cristian** (cat. 68 kg) locul III.

TURNEELE DE ȘAH DE LA AMSTERDAM

AMSTERDAM 18 (Agerpres). — În runda a 5-a a turneului internațional de șah (grupa maeștrilor) de la Amsterdam, Malich l-a învins pe Medina, Smejkal pe Zuidema, Kort pe Van der Weide și Hecht pe Van Geet. Maestrul român, Teodor Ghițescu (cu piesele albe) a remizat cu Bojan Kurajița, rezultat consemnat și în partida Enklaar — Minici. În clasament conduc Malich (R. D. Germană) și Enklaar (Olanda) cu cîte 4 puncte, urmați de Ghitescu (România) 3½ p, Hecht (R. F. a Germaniei), Minici (Iugoslavia) 3 p, Smejkal (Cehoslovacia) 2½ p etc.

În grupa rezervată marilor maeștri, Keres a cîștigat la Timman și Gligorici la Portisch. S-au încheiat remiză partidele: Adorjan — Hartoch, Langeweeg — Evans, Donner — Browne, Smislov — School și Ree — Ivkov. Clasament: 1. Smislov (U.R.S.S.) 4 p; 2—7. Gligorici, Ivkov (ambii Iugoslavia), Evans (S.U.A.), Keres (U.R.S.S.), Browne (Australia) și Ree (Olanda), toți cu cîte 3 p.

sportul în lume

BALCANIADA DE CICLISM

TEODOR VASILE PE LOCUL III

Două victorii românești în ultima reuniune pe velodrom

Ivan Nikolov (Bulgaria) a obținut medalia de aur în proba pe circuit

SOFIA, 18 (prin telefon, de la trimisul nostru special). Duminică dimineața, pe traseul situat în suburbia Simeonovo—Dragalevți, pe un traseu de 8 km, cuprinzînd un urcuș de peste 2 km și o coborîre în serpentine de aproape 4 km, 38 de rutieri din Bulgaria, Iugoslavia, Grecia, Turcia și România și-au disputat campionatul balcanic individual pe circuit. În afara celor peste 30 km de urcuș (concurenții au acoperit de 15 ori „bucla", însumînd 120 km) alergătorii au avut de înfruntat în corpore un adversar deosebit de dificil: canicula. La ora 10 cînd s-a dat startul, termometrul arăta deja 33 de grade, iar trei ore și jumătate mai tîrziu, cînd 24 din cei 38 plecați reușeau să încheie cursa, mercurul mai făcuse un salt de 6 grade.

Deși spectatorii au aruncat tone de apă peste cicliști, majoritatea dintre ei s-au resimțit, totuși, din cauza eforturilor susținute pe o căldură sufocantă. Cursa a avut, în ciuda acestor dificultăți, o desfășurare palpitantă. După trei ture (24 km) de tatonări repetate, în care micile grupuri detașate au fost repede înghițite de pluton, la sfîrșitul turului IV s-a profilat evadarea iugoslavilor Valencici și Zakotnik. Deși Zakotnik n-a reușit să se mențină detașat de pluton, Valencici a continuat singur acțiunea — sub privirile oarecum îngăduitoare ale plutonului — cucerind un avans de 25 sec în turul VI și mărindu-l la 1:30 în turul VII și la 1:35 în turul VIII.

TEODOR VASILE — ciclistul nr. 1 al echipei noastre.

Cînd fruntașii plutonului și-au dat seama că nu este vorba de o glumă, ritmul de alergare s-a mărit evident. Teodor Vasile s-a instalat în fruntea grupului de urmăritori și a impus o cadență rapidă care nu i-a lăsat nici o șansă lui Valencici. Alergătorul nostru a comis, însă, în această acțiune de anihilare a evadării greșeala de a face un prea mare efort solitar. El a plătit apoi tribut: în momentul în care Valencici a fost ajuns, bulgarul Ivan Nikolov a lansat un atac sec căruia Teodor Vasile nu i-a mai putut face față. Beneficiind în turul XI și XII — pe urcușuri — de sprijinul unor spectatori nedisciplinați, Nikolov obține în 16 km un avans hotărîtor de peste trei minute. Inutile eforturile făcute în continuare de către Teodor Vasile, Lazlo Pavlik și Rifat Cealiscan, care, detașați de pluton, au redus — în turul XIII și XIV — handicapul la 2:20, dar s-au suspectat în ultimul tur redîndu-i astfel avantajul învingătorului.

Clasament: 1. Ivan Nikolov (Bulgaria) *campion balcanic* 3h 22:58, 2. Lazlo Pavlik (Iugoslavia) 3h 26:11, 3. Teodor Vasile (România), 4. Rifat Cealiscan (Turcia) același timp, 5. Teodor Puterity (România) 3h 27:46, 6. Erol, Kücioükbakirci (Turcia) 3h 27:47, 7. Ștefan Suciu (România) 3h 29:32, 8. Nicolae Gavrilă (România) 3h 29:45,.. 10 Ion Cosma (România) 3h 29:54... 12. Vasile Selejan (România) 3h 29:54... 17. Constantin Grigore (România) 3h 33:37... 21. Alexandru Sofronie (România) 3h 35:28.

Remarcabilă performanța lui Teodor Vasile, unul dintre rutierii care au făcut eforturi considerabile în această competiție precum și comportarea echipei României — în general — singura care a terminat în formație completă.

★

În ultima reuniune a întrecerilor balcanice experimentale de pistă disputate duminică seară pe velodromul din Sofia, sportivii români au obținut două prestigioase victorii. În finala probei de viteză campionul României, **Florian Negoescu** a dispus clar și spectaculos de Gheorghi Tvetkov (Bulgaria) învingîndu-l în ambele manșe cu 12,3 secunde și 11,3 secunde (acesta din urmă este cel mai bun timp realizat în proba de viteză). Clasamentul final se prezintă astfel: **Florian Negoescu (România), Gheorghi Tvetkov (Bulgaria), Bogumir Parusev (Bulgaria), Boris Mladenov (Bulgaria). Gheorghe Negoescu (România), Paul Soare (România).** Proba cu adițiune de puncte (100 ture, sprint la 3 ture, 17 concurenți) a oferit miilor de spectatori o dispută palpitantă în care vioara întîi au fost sportivii români. Colaborînd fructuos ei au reușit să domine proba și să-și plaseze doi oameni pe podiumul de premiere. Clasament final: **1. Paul Soare (România)** — cu un tur avans și 44 puncte, 2. Plamen Dimcev (Bulgaria) — un tur avans și 34 puncte, 3. C. Gonțea (România) 42 p, în proba de urmărire pe echipe formația **Bulgariei** (Anghelov, Dimcev, Aliev, Stepanov) a realizat 4:41,1, în timp ce formația României (Ioniță, Gonțea, Dolofan, Ferfelea) a realizat 4:43.9. Finalele probei de urmărire individuală nu s-au mai disputat.

Hristache NAUM

PE PISTELE DE ATLETISM

S.U.A. — AFRICA 111-78 LA DURHAM

Desfășurat timp de două zile la Durham (Carolina de Nord) meciul atletic dintre selecționatele masculine ale S.U.A. și Africii s-a încheiat cu scorul de 111—78 puncte în favoarea gazdelor.

Proba masculină de săritură în înălțime a revenit recordmanului mondial Pat Matzdorf (S.U.A.) cu 2,23 m, iar cea de 1 500 m lui Kipchoge Keyno (Kenya) cronometrat în 3:37,5. Sportivul ugandez Akii-Buwa a terminat învingător în proba de 400 mg cu timpul de 49.0, întrecîndu-l pe americanul Melvin Bassett 50,7. Alte rezultate: 3 000 m obstacole: Jitcho (Kenya) 8:45,2; 200 m: John Smith (S.U.A.) 20,7; triplusalt: Craft (S.U.A.) 16,50 m; 10 000 m: Ister (Etiopia) 28:53,1.

Întîlnirea feminină dintre echipa S.U.A. și o selecționată internațională a fost cîștigată de atletele americance, cu scorul de 79—53 p. Rezultate tehnice din ziua a doua: 200 m: Raylene Boyle (Australia) 23,1; greutate: Barbara Paulsen (Noua Zeelandă) — 15,45 m; 1 500 m: Doris Brown (S.U.A.) 4:22,8; 100 mg: Patty Johnson (S.U.A.) 13,4; 4x440 y: S.U.A. 3:38,7 (cea mai bună performanță mondială).

CUBANEZII DOMINĂ CONCURSUL DE LA KINGSTON

În ziua a treia a Jocurilor sportive ale Americii Centrale și Caraibilor (întrecerile se desfășoară la Kingston (Jamaica), sprintera cubaneză F. Romay a cîștigat proba de 200 m cu timpul de 23,6. Compatriotul său Morales a terminat învingător în proba de 110 mg cu rezultatul de 13,8. În cursa masculină de 400 m, primul a trecut linia de sosire jamaicanul With cronometrat în 46.6. Alte rezultate: triplusalt: Perez (Cuba) 15,94 m; lungime femei: Samuels (Cuba) 5,93 m.

JOYCE SMITH 9:23,2 PE 3000 M

Cu prilejul campionatelor feminine de atletism ale Angliei, care se desfășoară la Londra, Joyce Smith (în vîrstă de 33 de ani) a stabilit cea mai bună performanță mondială în proba de 3 000 m cu timpul de 9:23,2. Rezultatul obținut de Joyce Smith îmbunătățește cu 14,8 performanța precedentă care aparținea atletei italience Paola Pigni.

NIKOLICI 2:00,8 — SILAI 2:02,8 PE 800 M LA GRAZ

În concursul atletic de la Graz, cea mai interesantă probă a constituit-o alergarea de 800 m. În formă excelentă, iugoslava Vera Nikolici a dominat întrecerea, sosind prima în 2:00,8 — cea de a doua performanță mondială a anului. Pe locurile următoare s-au clasat: Ileana Silai (România) 2:02,8, Maria Sykora (Austria) 2:04,2 și Colette Besson (Franța) 2:05,2.

Proba de săritură în înălțime a revenit recordmanei Austriei, Ilona Gusenbauer cu un rezultat de 1,86 m. Au urmat-o Snejana Hrepevnik (Iugoslavia) cu 1,83 m și Cornelia Popescu (România) 1,80 m. Un rezultat excelent l-a realizat și aruncătoarea de suliță iugoslavă Natașa Urbancici: 58,59 m. În sfîrșit, Jay Sylvester (S.U.A) a cîștigat aruncarea greutății cu 19,09 m și aruncarea discului cu 62,58 m.

ATLEȚII FINLANDEZI ÎN FORMĂ

Atleții finlandezi, aflați în formă foarte bună, au realizat cîteva performanțe de valoare. **La Helsinki,** Siitonen a aruncat sulița la 88,10 m, iar Pentti Rummakko a stabilit două noi recorduri naționale: 19 km și 454 m într-o oră, și 1 h 17:24 pe 25 km. În proba de 400 m, Marika Eklund a realizat 52,9 — nou record. La **Turku:** Simola 19,22 m la greutate. În sfîrșit, **la Lahti,** Teela a realizat 6,44 m la lungime (f), iar Eklund 23,5 pe 200 m (f).

ECHIPA ITALIEI (F) A ÎNVINS SUEDIA CU 69—65

La Formia, într-un meci al reprezentativelor feminine, Italia a întrecut Suedia cu 69—65. Rezultate tehnice: Molinari (I) 11,7 — 100 m; Lundgren (S) 24,1 — 200 m; Malmstroem (S) 55,0 — 400 m; Govoni (I) 2:06,5 — 800 m; Knutsson (S) 4:26,0 — 1500 m; Olsson (S) 13,8 — 100 m g; Pigato (I) 1,73 m — înălțime; Larsson (S) 6,00 — lungime; Forcellini (I) 14,70 m — greutate; Grottini (I) 49,08 m — disc; Amici (I) 50,12 m — suliță; Italia 45,9 — 4×100.

EDDY MERCKX cîștigă pentru a treia oară „TURUL FRANȚEI"

Al 58-lea Tur al Franței a luat sfîrșit ieri la Paris cu succesul scontat al rutierului belgian Eddy Merckx. În ultima etapă, care a legat Versailles de capitala Franței (54 km), disputată contracronometru, Merckx a cîștigat categoric în 1h.10:32,2 (medie orară 54,765 km), fiind urmat de: Agostinho (Portugalia) 1h.13:08,4, Wagtmans (Belgia) 1h.13:24,9, Bracke (Belgia) 1h. 13:36,5, Swetrs Swerts (Belgia) 1h. 13:47,5, Van Springel (Belgia) 1h. 13:58.

Merckx cîștigă astfel pentru a 3-a oară consecutiv marea întrecere ciclistă, totalizînd în clasamentul general 96 h.45:14. În continuare: Zoetemelk (Olanda) la 9:51, Van Impe (Belgia) la 11:06, Thevenet (Franța) la 15:18, Agostinho (Portugalia) la 21:00 și Mortensen (Danemarca) la 21:38.

La capătul celor peste 3 500 km ai Turului Franței, Eddy Merckx s-a aflat în fericita postură a învingătorului, solicitat să dea declarații și autografe.

Telefoto: A. P. — Agerpres

DOUĂ VICTORII ROMÂNEȘTI LA REGATA DUISBURG

Duminică, în cadrul regatei internaționale de la Duisburg, caiaciștii și canoiștii români au realizat două frumoase victorii. Astfel, cuplul **Maxim-Sidorov** a ieșit învingător în proba de C2—1000 m, înregistrînd timpul de 4:02,8. Pe locurile următoare: Zeidlitz-Lindelo (Danemarca) 4:03,7, Bauer-Prenkschat (R.F.G) 4:04,5. Cel de-al doilea succes românesc obținut în această mare regată a fost realizat de **Eugen Botez,** învingător în cursa de K1—500 m (1:50,8). El a fost urmat de Ledziewki (Polonia) 1:51,2 și Blass (R.F.G.) 1:52,9. Alte rezultate: **K2—500 m** — 1. Polonia (Tomyslak—Piszcz) 1:41,4, 2. România (Roșca—Botez) 1:42,1; **C2—500 m:** 1. Danemarca (Zeidlitz — Lindelo) 1:55,9, 2. R. F. a Germaniei (Bauer—Prenkschat) 1:57,0, 3. România (Maxim-Sidorov) 1:57,4; **K2—1 000 m:** 1. Suedia (Andersson—Patersen) 3:34,2, 2. Polonia 3.35, 6, 3. România (Sidorenco—Patrichi) 3:38,5; **K1—500 m** — femei; 1. Janpies (Olanda)2:07,2,.. 5 .Mangea (România) 2:13,3.

ECHIPA ROMÂNIEI ÎNTR-O COMPANIE FAVORABILĂ

(Urmare din pag. 1)

U.R.S.S., Franța, Irlanda (gr. 9) sînt cîmpuri de mare tensiune, în comparație cu cea de a opta grupă: Cehoslovacia, Danemarca, Scoția.

ECHIPA NOASTRĂ se află într-o companie favorabilă și dificilă în același timp, care ne conferă totuși șanse apreciabile pentru calificare. În preliminariile olimpice desfășurate în acest an, am reușit să eliminăm Albania, cu ajutorul selecționatei secunde, dar asta nu înseamnă că putem uita cît de greu a reușit să se califice la trecutul turneu final, echipa R. F. a Germaniei, în fața căreia avem redutabil adversar. Cu și mai multă circumspecție trebuie privite și partidele cu echipa R. D. Germane. E drept că ultima oară ea ne-a învins la București (preliminariile olimpice — 1967), dar de atunci formația tricolorilor s-a întărit mult și a obținut rezultate care depășesc net palmaresul viitorilor adversari. Superioritatea tehnico-tactică a fotbaliștilor noștri nu va fi însă suficientă, ea trebuind articulată cu o mare capacitate de luptă. Aceste două atribute ne pot conduce și consolida în fruntea celei de a patra grupe a preliminariilor.

GRUPELE EUROPENE — DATELE DE DESFĂȘURARE A MECIURILOR DIN PRELIMINARII — STADIOANELE TURNEULUI FINAL

La Düsseldorf a avut loc tragerea la sorți a celor nouă grupe europene ale preliminariilor campionatului mondial de fotbal — ediția 1974. Tragerea la sorți a fost efectuată de Stanley Rous, președintele federației internaționale de fotbal. După cum am anunțat echipa ROMÂNIEI face parte din grupa a 4-a și își va disputa calificarea în turneul final al competiției alături de selecționatele R. D. Germane, Albaniei și Finlandei.

Iată componența celorlalte grupe preliminare:

Grupa 1: Suedia, Ungaria, Austria, Malta;
Grupa a 2-a: Italia, Elveția, Turcia, Luxemburg;
Grupa a 3-a: Belgia, Olanda, Norvegia, Islanda;
Grupa a 5-a: Anglia, Polonia, Țara Galilor;
Grupa a 6-a: Bulgaria, Portugalia, Irlanda de Nord, Cipru;
Grupa a 7-a: Iugoslavia, Spania, Grecia;
Grupa a 8-a: Cehoslovacia, Danemarca, Scoția;
Grupa a 9-a: U.R.S.S., Franța, Irlanda. Cîștigătoarea acestei grupe se va întîlni în meci baraj cu învingătoarea grupei a III-a Sud-americane (Chile, Peru, Venezuela).

Meciurile preliminare se vor disputa între 1 octombrie 1971 și 31 decembrie 1973. Tragerea la sorți a turneului final al campionatului mondial de fotbal va avea loc în luna ianuarie 1974.

La actuala ediție a competiției participă echipe reprezentative din 98 de țări.

Organizatorii campionatelor au comunicat că 9 din cele 10 stadioane unde se vor disputa meciurile viitorului turneu final al campionatului mondial de fotbal, vor fi și teatrul de desfășurare a întrecerilor olimpice din anul 1972, astfel ca amenajarea și echiparea lor cu toate cele necesare vor fi făcute din timp.

Principalele orașe în care se vor desfășura meciurile campionatului mondial de fotbal sînt: München („Stadionul Olimpic" — 82 300 locuri), Stuttgart (Neckarstadion" — 71 111 locuri), Düsseldorf (70 000 locuri), Gelsenkirchen (70 000 locuri), Frankfurt (66 520 locuri), Hamburg (66 000 locuri) și Köln (60 290 locuri).

FINAL STRĂLUCIT ÎN MECIUL DE „CUPA DAVIS"

În palmaresul lui Petre Mărmureanu figurează acum o foarte prețioasă victorie: 3—0 contra lui Bungert.

(Urmare din pag. 1)

tenisman român. Parcă niciodată nu și-a meritat atît de deplin Ilie Năstase aplauzele ce i le-au adresat entuziaștii săi admiratori.

PETRE MĂRMUREANU — WILHELM BUNGERT 6—1, 7—5, 6—1

În absența lui Ion Țiriac, suferind de otită, locul său în echipă a fost luat de Petre Mărmureanu. La primul său joc în reprezentativă, în actuala ediție a „Cupei Davis", proaspătul laureat al întrecerilor balcanice de tenis s-a achitat cu brio de misiunea încredințată.

Jocul începe sub semnul loviturilor extrem de puternice trimise de Mărmureanu în terenul advers, la care Bungert vrea să răspundă cu aceeași armă. Din acest duel purtat cu vehemență, fostul finalist de la Wimbledon iese în net deficit. Jucătorul român își creează un avans substanțial, conducînd cu 3—0 și 4—1. Aci, Mărmureanu mai frînge o dată serviciul lui Bungert (5—1) și apoi cîștigă și ultimul ghem.

În setul secund, tenismanul vest-german scurtează puțin loviturile trimise peste fileu și încearcă să evite confruntarea în forță, unde se arătase inferior. Ca rezultat, disputa devine mai echilibrată și Mărmureanu este egalat la 2—2, 4—4 și 5—5. Prelungirile nu durează însă mult. Jucătorul român cîștigă la zero ghemul contra serviciului (6—5) și apoi, cu o suită de „bombe" irezistibile, îl obligă pe adversar să cedeze.

La acest dezavantaj de scor, potențialul lui Bungert scade definitiv. El cîștigă un singur ghem, cînd însă Mărmureanu trecuse de acum patru la activul său. Încheierea este tot atît de netă în favoarea sportivului nostru.

O frumoasă victorie a lui Petre Mărmureanu, în finalul acestei întîlniri care adaugă o nouă verigă la succesele tenisului românesc.

ECHIPA CEHOSLOVACIEI S-A CALIFICAT ÎN „EXTREMIS"

La Praga, finala grupei A europene, din cadrul „Cupei Davis", s-a încheiat cu un succes aproape neașteptat pentru echipa Cehoslovaciei, care a înscris „în extremis" punctele victoriei, în fața Spaniei.

Conduși cu 2—1, după primele două zile, tenismanii cehoslovaci au egalat scorul întîlnirii prin **ing. Frantisek Pala** care a jucat extraordinar partida sa împotriva spaniolului **Juan Gisbert.** Echipierul nr. 2 al Cehoslovaciei, în mare formă, cîștigă cu 6—0, 6—1, 6—1!

A urmat partida decisivă, opunînd pe cehoslovacul **Jan Kodes** și spaniolul **Manuel Orantes.** Meciul a fost foarte dîrz disputat, pe distanța a aproape 3 ore. A cîștigat Kodes, la scorul de 7—5, 4—6, 7—5, 6—3.

Scor general: Cehoslovacia — Spania 3—2.

FINALA ZONEI AMERICANE

CIUDAD DE MEXICO, 18 (Agerpres). — În capitala mexicană a început meciul de tenis dintre echipele Mexicului și Braziliei, contînd pentru finala zonei americane a „Cupei Davis".

După prima zi de întreceri, scorul este egal: 1—1. Jucătorul brazilian Thomas Koch l-a învins cu 6—4, 6—2, 6—1 pe mexicanul Marcelino Lara, iar Joaquin Loyo Mayo a dispus cu 6—4, 3—6, 4—6, 7—5, 6—1 de Edson Mandarino.

TELEX • TELEX • TELEX • TELEX • TELEX

La Budapesta au continuat întrecerile campionatelor internaționale de tenis ale Ungariei. În sferturile de finală ale probei de dublu mixt, cuplul român Iudit Dibar — Viorel Marcu a eliminat cu 6—4, 6—4 perechea maghiară Szabo — Machan. În semifinală, Dibar și Marcu au întîlnit pe Neumanova (Cehoslovacia) și Nowicki (Polonia) în fața cărora au pierdut cu 2—6, 0—6.

■

După disputarea a 7 partide, în meciul semifinală pentru Campionatul mondial de șah dintre marii maeștri sovietici Tigran Petrosian și Viktor Korcinoi scorul continuă să se mențină egal: 3½—3½. Partida a 7-a, în care Petrosian a jucat cu piesele albe, s-a încheiat remiză la mutarea a 13-a.

■

La Skoplje, în cadrul grupei B a competiției de tenis „Cupa Galea", selecționata R. D. Germane a întrecut cu 3—1 formația Iugoslaviei.

■

În finala turneului de tenis de la Washington se vor întîlni americanul Marty Riessen și australianul Ken Rosewall. În semifinale, Riessen a obținut o surprinzătoare victorie cu 4—6, 6—3, 7—6 în fața campionului australian John Newcombe, iar Rosewall l-a eliminat cu 6—3, 6—2 pe americanul Stan Smith.

■

Pe circuitul de la Silverstone din apropiere de Northampton s-a disputat „Marele premiu automobilistic al Angliei" contînd pentru campionatul mondial. Victoria a revenit scoțianului Jackie Stewart, care a parcurs 320 km în 1h 31:31,5 realizînd o medie orară de 130,48 km. El a fost urmat în clasament de R. Petersson (Suedia) 1h 32:07,6 și E. Fittipaldi (Brazilia) 1h 32:27. Stewart, care conduce în clasamentul campionatului mondial cu 42 p a pilotat o mașină Tyrelliford.

■

Selecționata de rugby a Republicii Sud-Africane și-a început turneul în Australia jucînd la Sydney în compania echipei țării gazdă. Oaspeții au obținut victoria cu scorul de 19—11 (11—8).

■

La Buenos Aires s-au întîlnit într-un meci internațional amical de baschet reprezentativele masculine ale Iugoslaviei, deținătoarea titlului mondial, și Braziliei. Baschetbaliștii iugoslavi au obținut victoria cu scorul de 86—76 (41—40).

Turneul internațional feminin de volei de la Katowice s-a încheiat cu victoria selecționatei orașului Moscova, care a totalizat în final 4 p. Pe locurile următoare s-au clasat echipele Cehoslovaciei 3 p, R. D. Germane 2 p, Poloniei (I) 1 p și Poloniei (II) 0 p.

■

La Cervinia, schiorul italian Alessandro Casse a stabilit un nou record mondial în proba de kilometru lansat, realizînd o medie orară de 184,243 km. Vechiul record mondial era de 183,392 km și aparținea japonezului Moroshita.

■

Concursul internațional de călărie de la Hickstead (Sussex) a debutat cu o probă de obstacole în care victoria a revenit sportivului vest-german Gert Wiltfang. Învingătorul, care a concurat pe calul „Askan", a parcurs traseul în 38,8 și 0 p penalizare.

■

Cu prilejul unui concurs internațional de tir cu arcul, care a avut loc la Lyngby (în apropiere de Copenhaga), sportivul danez Arne Jacobsen a stabilit un nou record mondial de la distanța de 50 m cu 324 p. Performanța lui Jacobsen este superioară cu 3 p vechiului record mondial al probei.

Redacția și administrația: București, str. Vasile Conta nr. 16, telefoane: centrală 11.10.05, secția corespondenți 11.51.09, interurban 72 și 283; telex: sportrom buc. 180, Tiparul „I. P. Informația", București 40368

ÎNTREAGA NAȚIUNE VA DA VIAȚĂ PROGRAMULUI PROFUND PARTINIC PRECONIZAT DE TOVARĂȘUL NICOLAE CEAUȘESCU

ÎN SPIRITUL NOBILELOR IDEALURI CĂTRE CARE ASPIRĂ POPORUL NOSTRU

Recentele documente de partid privind perfecționarea muncii de educare marxist-leninistă a tuturor oamenilor muncii, ne pun în față nouă, celor care ne ocupăm de educarea tineretului, sarcini multiple, de înaltă responsabilitate civică. Este, la urma urmelor, o datorie patriotică aceea de a contribui la creșterea tinerelor vlăstare, de a le educa în spiritul ideologiei marxist-leniniste, al respectului față de muncă, al cinstei, onoarei și demnității. Într-un cuvînt, este datoria noastră să formăm generații multilateral pregătite, fizicește și spiritualicește sănătoase, care să ducă mai departe glorioasele tradiții ale poporului nostru, care să participe activ la făurirea societății comuniste în patria noastră.

Studiind propunerile făcute de tovarășul Nicolae Ceaușescu, în legătură cu îmbunătățirea activității politico-ideologice, de educare marxist-leninistă a membrilor de partid, a tuturor oamenilor muncii propuneri adoptate de Comitetul Executiv al C.C. al P.C.R., precum și ampla sa expunere la consfătuirea de lucru a activului de partid din domeniul ideologiei și al activității politice și cultural-educative, am găsit în ele idei valoroase, nobile intenții, expresia solicitudinii nețărmurite, pe care conducerea partidului, secretarul său general, le arată față de toate domeniile activității sociale. Și am înțeles că fără oameni cu concepții înaintate, conștienți de tot ceea ce înfăptuiește clasa muncitoare, societatea noastră socialistă nu-și poate urma drumul firesc spre comunism. De aceea, noi, cei care veghem la dezvoltarea tinerelor generații, trebuie să depunem toate eforturile pentru educarea lor în spiritul nobilelor idealuri către care aspiră poporul nostru. Ca secretar al Comisiei permanente județene de învățămînt, voi face tot ce îmi stă în putință pentru a transpune în fapt prețioasele indicații date de secretarul general al partidului.

Conștient de responsabilitatea care îmi revine ca președinte al C.J.E.F.S. Dîmbovița, știut fiind rolul sportului ca mijloc educativ, mă angajez să găsesc, împreună cu colaboratorii mei, cele mai adecvate căi de educare a tineretului sportiv din județ. Vom manifesta și mai multă preocupare pentru a sădi în sufletul sportivilor noștri cele mai înalte simțăminte patriotice.

prof. PAUL OLTEI
președintele Consiliului județean Dîmbovița pentru educație fizică și sport

Cu trup puternic și minte sănătoasă

Drept a spus tovarășul Nicolae Ceaușescu, arătînd că în munca de educație — pe lîngă multele lucruri bune care s-au făcut — există serioase neajunsuri. Și chiar dacă în minunata sa expunere, secretarul general n-a amintit de organizațiile sportive, noi am înțeles, citind și studiind documentul, că avem o bună parte de vină.

Eu am făcut sport de mult, în vremuri grele, sub timpurile burgheziei. Mi-au plăcut gimnastica și halterele, pe care le-am practicat fiind ucenic, iar apoi linotipist, la Monitorul Oficial. Am activat în organizații sportive muncitorești, printre care și la Prietenii Naturii. Domnea în ele un spirit combativ, revoluționar, foarte sănătos. Așa am crescut și ne-am format. Din ce cîștigam ne plăteam totul, și echipamentul și sala și — deseori — biletele de tren, cînd aveam concursuri în țară. Nici nu îndrăzneam să visăm la condițiile pe care le are tineretul de astăzi, ca să învețe, să muncească, să facă sport. Ei bine, unii cred că toate lucrurile acestea, oferite cu generozitate de către partid și de către stat, li se cuvin de drept. Nu-i tocmai așa, dragii mei. Pentru ce căpătați, dați, oare, destul în loc?

Și organizațiile sportive, dar și cele U.T.C. au slăbit munca de educație. Au socotit că lucrurile vor merge de la sine. Pe mine mă mîhnește cînd văd sportivi — și încă unii foarte celebri — cu plete pînă la umeri, de nu știi cînd îl privești din spate dacă sînt fete sau băieți. Nu m-as încumeta să spun că nivelul de conștiință al unei persoane trebuie judecat după păr, dar lucrul acesta îmbrăcămintea, ținuta, reflectă — la urma, urmei — un mod de a privi viața. Și, ca să fiu sincer, nici nu le stă bine și nici igienic nu este.

Cred că în lumina recentelor documente expuse de secretarul general al partidului, nouă — antrenorilor — ne revin sarcini foarte însemnate. Va trebui să lucrăm mai bine, cu mai mult spirit de răspundere, să cîntărim mai adînc, pentru a-i forma pe copiii ce ne sînt dați pe mîini ca pe niște cetățeni vrednici, cu trup puternic și minte sănătoasă.

ȘTEFAN PETRESCU
antrenor emerit la haltere

Ne vom îndeplini exemplar obligațiile

Studiind cu mare interes și însușindu-ne pe deplin complexul program partinic propus de tovarășul Nicolae Ceaușescu pentru îmbunătățirea activității politico-ideologice, de educare marxist-leninistă a membrilor de partid, a tuturor oamenilor muncii, noi, cadrele didactice ale Facultății de educație fizică și sport a Institutului pedagogic din Oradea, ne exprimăm totala aderiune și aprobăm din inimă acest program de o excepțională valoare teoretică și practică.

Sîntem convinși că aplicînd cu perseverență măsurile propuse de secretarul general al partidului, vom reuși — în calitatea noastră de dascăli, de educatori ai generațiilor în formare, ai viitorilor profesori de educație fizică și antrenori, să sporim combativitatea partinică în întreaga noastră activitate, să cultivăm simțul datoriei în îndeplinirea exemplară a obligațiilor de catedră și obștești, în întărirea disciplinei în facultate. Ne angajăm, totodată, să dovedim o exigență mai mare față de unele tendințe către cosmopolitism manifestate de studenți, față de ideile retrograde, străine de concepțiile noastre, intensificînd, în același timp, prin toate mijloacele educarea prin studiu, prin muncă, prin exemplu personal educarea patriotică și internaționalistă a studenților. În activitatea noastră, vom milita neobosit pentru formarea adevăratului om, a omului sincer, cinstit, entuziast și demn, a omului gata să răspundă oricînd la chemarea partidului și a patriei noastre socialiste devotat trup și suflet măreței cauze a partidului și poporului.

conf. univ. AUREL ENCUȚESCU
decanul Facultății de educație fizică a Institutului pedagogic din Oradea

ADEVĂRATUL CAMPION — UN OM ADEVĂRAT

Recentele documente de partid, prezentate de tovarășul Nicolae Ceaușescu și aflate acum în centrul unei ample dezbateri publice, exprimă o strălucită sinteză a gîndirii materialiste, un program de perfecționare a activității în domeniul educației, al conștiinței umane.

Pe lîngă o uriașă valoare teoretică, ele dețin și virtutea aleasă a îndrumării practice, cu alte cuvinte arată clar nu numai *ce trebuie făcut*, dar și *cum anume trebuie să se facă*.

Secretarul general al partidului ni s-a adresat în felul lui caracteristic, clar, simplu, precis, pe înțelesul tuturor. Din cuvintele lui au izvorît, deopotrivă, înțelepciunea, umanismul, fermitatea și principialitatea partinică.

Studiul documentelor îndeamnă la meditații adînci, în care analiza exigentă a propriei munci se află pe primul plan. Sub acest unghi socotesc, ca fost sportiv de performanță, ca profesor de educație fizică și activist al C.N.E.F.S., că pe linia sportului putem aduce o contribuție mai mare la opera complexă și delicată a educației tineretului, a formării acelor conștiințe robuste pe care le reclamă socialismul și comunismul.

În activitatea pe care o desfășurăm zilnic cu sportivii își mai fac loc comoditatea, țelurile și drumurile ușoare, indulgența față de lipsuri, mai ales cînd vinovați de ele se fac vîrfurile. Nu o dată, medalia, recordul, punctul au fost așezate pe primul plan, iar comportarea etică a tînărului, pe al doilea. Va trebui, în viitorul cel mai apropiat, să curmăm orice mentalități de acest fel. Sportul românesc ne-a furnizat și ne furnizează multe exemple de performeri străluciți care s-au realizat admirabil ca oameni, devenind cetățeni de nădejde ai națiunii. Pe acest plan vom persevera. Un campion nu este cu adevărat mare, decît dacă este mare și ca om!

prof. VICTOR FIREA
maestru al sportului, secretar general al Federației române de atletism

PROLETARI DIN TOATE ȚĂRILE, UNIȚI-VĂ!

Sportul

ZIAR AL CONSILIULUI NAȚIONAL PENTRU EDUCAȚIE FIZICĂ ȘI SPORT

ANUL XXVI — Nr. 6759 | 4 PAGINI 30 BANI | Luni 19 iulie 1971

FINAL STRĂLUCIT ÎN MECIUL DE „CUPA DAVIS" CU R.F. A GERMANIEI

5-0 PENTRU REPREZENTATIVA ROMÂNIEI!

Încă două meciuri, cîștigate la scoruri concludente, au transformat victoria echipei române, în această finală europeană, într-o adevărată apoteoză. 5—0! Atît stă scris pe tabelul întîlnirii România — R.F. a Germaniei, rezultat care tranșează în favoarea noastră, rivalitatea sportivă dintre ultimele două challengere ale „Cupei Davis" și constituie totodată revanșa pentru o înfrîngere suferită de români la același scor, acum nouă ani, la Hanovra. Un succes deplin, care promovează echipa noastră în semifinalele inter-zone cu o carte de vizită impresionantă.

ILIE NĂSTASE — CHRISTIAN KUHNKE 6—0, 6—4, 6—4

Primul nostru jucător ne-a oferit, în deschiderea ultimei după-amiezi a competiției, o adevărată demonstrație de tenis, în forță și virtuozitate. De la primele schimburi de mingi s-a putut observa că Ilie Năstase este într-o excelentă dispoziție de joc. Într-o serie neîntreruptă de șapte mingi cîștigate el îl transformă pe Christian Kuhnke în spectator resemnat, abia putînd să schițeze vreun răspuns. De trei ori contra serviciului adversarului și de tot atîtea ori cu propriul său serviciu, Năstase punctează irezistibil, cîștigînd primul set la zero, în numai 12 minute.

Jucătorul vest-german, care este puțin obișnuit cu înfrîngerea în meciurile de „Cupa Davis", acceptă cu greu postura de învins categoric. El depune un efort considerabil la începutul celui de al doilea set și reușește să conducă. Năstase slăbește puțin cadența, dar este și surprins adesea de intervențiile incisive ale lui Kuhnke. Acesta se distanțează la 4—1, schimbînd pentru moment fața partidei. Urmează însă o puternică revenire a lui Năstase, care înscrie cinci ghemuri la rînd! Spectatorii au asistat la lovituri excepționale, încheiate magistral de super-campionul nostru. Raportul de forțe arătat inițial este restabilit și Ilie Năstase sprintează spre victorie.

Setul al treilea, început cu serviciul lui Kuhnke, se menține foarte disputat, însă orice efort al oaspetelui de a se distanța este neutralizat la timp de Năstase. El reușește primul să cîștige un ghem contra serviciului (4—3), ceea ce se dovedește suficient pentru a obține ultima decizie, la capătul a ceva mai mult de o oră de joc.

A fost un meci frumos care ne-a dat încă o dată întreaga măsură a măiestriei acestui incomparabil

C. COMARNISCHI
Radu VOIA

(Continuare în pag. a 4-a)

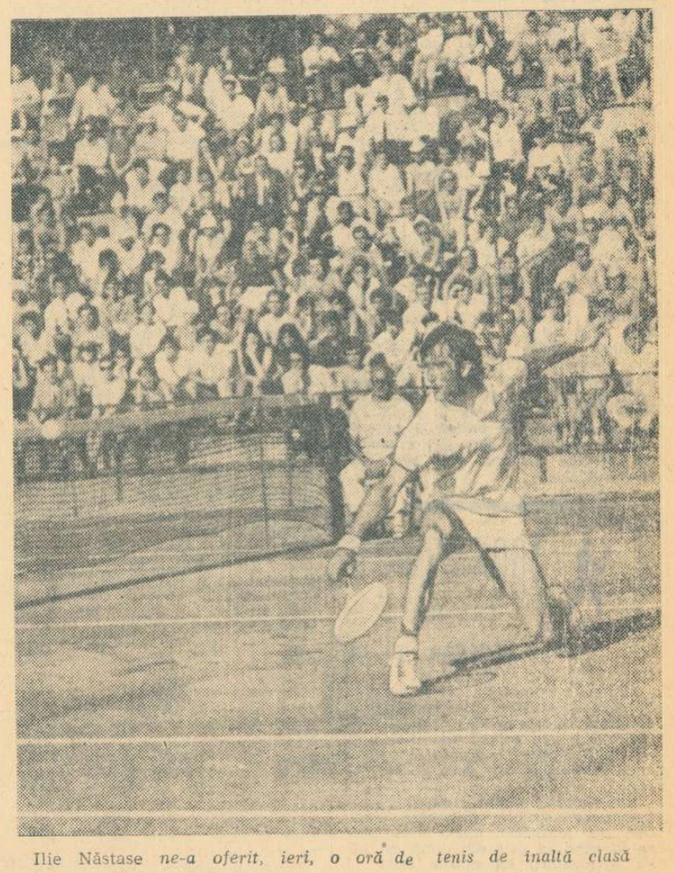

Ilie Năstase *ne-a oferit, ieri, o oră de tenis de înaltă clasă*

Fotografii de THEO MACARSCHI

Nou record național la decatlon

V. BOGDAN — 7810 p!

În prezența cîtorva zeci de spectatori a căror atenție a fost ținută trează în permanență, pînă la o oră la care luminile orașului se stinseseră, decatloniștii, acești adevărați virtuozi — sau mai degrabă **eroi** ai atletismului — și-au încheiat epuizanta dispută pentru desemnarea celui mai bun dintre ei. Nu avem cuvinte de laudă pentru acești bărbați care au tras pur și simplu de ei la fiecare probă, pentru un centimetru în plus sau o zecime de secundă mai puțin. Desi-

V. Bogdan, cîștigătorul campionatului republican de decatlon, aici în proba de săritură în lungime, la începutul drumului spre cele 7.810 puncte.

gur, cele mai mari onoruri se cuvin învingătorului: VASILE BOGDAN (Universitatea Cluj). Comportîndu-se excepțional el a reușit ca la sfîrșitul celor două zile de concurs să totalizeze **7.810 p**, cifră care constituie un **nou record național**. Vechiul record era de 7.773 p și aparținea tot lui Bogdan din luna mai a acestui an. Performanța atletului clujean depășește totodată cu 10 puncte standardul fixat de Federația de atletism pentru participarea la campionatele europene de la Helsinki. În vîrstă de 21 de ani, Vasile Bogdan se anunță a fi primul decatlonist român capabil să depășească granița celor 8.000 de puncte a deplinei consacrări internaționale. Noul campion își datorează rezultatul obținut în special comportării foarte bune la proba de săritura cu prăjina, unde, depășindu-se pe sine a realizat 4,40 m, cea mai bună performantă a sa la această probă. Pregătindu-se în continuare cu aceeași perseverență, studentul clujean poate deveni un nume temut în cercul celor mai buni decatloniști continentali. Colegul său de club Andrei Sepci i-a dat o replică puternică — el a condus pînă la proba de prăjină — însă oboseala evidentă l-a împiedicat să obțină un timp bun la 1.500 m și un punctaj general mai apropiat de al lui Bogdan. Iată rezultatele finale și performanțele din a doua zi a concursului: 110 mg, disc, prăjină, suliță, 1.500: 1. **V. Bogdan (U. Cluj) 7.810 p record (15,3, 39,88 m, 4,40 m, 62,62 m, 4:18,2;** 2. **A. Sepci (U. Cluj) 7.558 p (14,9, 43,70 m, 4,20 m, 61,61 m 4:56,6),** 3. **C. Socol (U. Cluj) 7.222 p,** 4. **M. Nicolau (Steaua) 7.086 p.**

Vladimir MORARU

S-AU ÎNCHEIAT LUCRĂRILE CONGRESULUI F.I.F.A.

Echipa României într-o companie favorabilă și dificilă în același timp

● Europa și America de Sud oarecum avantajate prin numărul locurilor pentru turneul final ● Meciurile vor începe în toamna acestui an ● Orașele și stadioanele care vor găzdui partidele din 1974

Iată cîteva observații imediate, prilejuite de către stabilirea grupelor preliminare pentru calificare la turneul final al viitorului C.M. de fotbal.

ÎN FAȚA UNUI NUMĂR RECORD DE ÎNSCRIERI (95 de echipe, plus Brazilia și R. F. a Germaniei), **F.I.F.A.** menține aceeași formulă de turneu final, cu repercusiuni însemnate asupra preliminariilor. Europa are șanse să fie reprezentată de către 10 echipe (mai multe decît a avut în Mexic), dacă lidera grupei a 9-a va învinge în meci de baraj pe învingătoarea grupei a 3-a din America de Sud. Țările europene, precum și cele sud-americane se pot considera oarecum privilegiate de către hotărîrile forului suprem, chiar dacă se invocă argumentul superiorității valorice a fotbalului din aceste două continente. Stadiul actual al evoluției fotbalului în lume ar fi necesitat admiterea unui număr mai mare de echipe în turneul final. Pentru că, Africa, avînd o mișcare sportivă efervescentă, ar fi trebuit să fie admisă cu mai multe echipe. Fotbalul țărilor africane este net superior celui din țările Americii de Nord și Americii Centrale, și cu toate acestea continentul negru primește tot un singur loc în turneul final. Atît timp cît numărul finaliștilor nu va fi sporit, asemenea inadvertențe vor fi de neînlăturat.

CEVA DESPRE GRUPELE EUROPENE. Alcătuirea lor pe criterii valorice este corectă în principiu, primele echipe din fiecare grupă fiind participante la C.M. din Mexic, cu excepția Iugoslaviei, preferată ca vicecampioană a Europei. Totuși, să introduci Olanda în categoria de valoare secundă sau pe Scoția și Grecia în cea terță pare un act cam arbitrar, deși poate greu de evitat.

Sorții au hotărît grupe mai puternice sau mai slabe. Suedia, Ungaria, Austria și Malta (gr. 1), Iugoslavia, Spania, Grecia (gr. 7) sau

(Continuare în pag. a 4-a)

CAMPINGURILE ȘI OSPITALITATEA

Au fost vizitate 11 asemenea locuri de popas pe ruta București — Ploiești — Brașov — Bran — Cîmpulung Muscel — Pitești — Titu — București

RAID-ANCHETĂ SÎMBĂTĂ ȘI DUMINICĂ

În ultimii ani, tot mai intensa mișcare turistică din țara noastră a reclamat înființarea campingurilor. Este vorba despre terenuri special amenajate — cu grupuri sanitare, corturi sau căsuțe — unde cei care practică turismul rutier (velo, moto sau auto) să aibă unde poposi, să-și înalțe cortul.

Inceputul în această direcție s-a făcut, rezultatele obținute sînt bune, însă nu pretutindeni. În drumul parcurs de noi la sfîrșit de săptămînă pe două importante trasee turistice: București — Brașov și Brașov — Pitești — Titu — București, s-au desprins mai multe concluzii:

● Campingurile sînt foarte căutate de turiști și, bineînțeles, rentabile.

● Nu întotdeauna locul ales pentru astfel de amenajări este cel mai adecvat.

● Latura comercială ar fi și mai bine servită, dacă nu s-ar neglija aspectele utilitare (grupuri sanitare inexistente sau prea mici, lipsesc locuri de parcare, prize electrice etc.).

● În multe locuri nu există teren pe care să se poată pune corturi, ceea ce contravine cu însăși rațiunea înființării campingurilor.

Am intrat în coloana mașinilor care, trecînd prin fața aeroportului Băneasa, se înscriau pe șoseaua București — Ploiești. Deci, „turiști pe pneuri" porniți la un drum de aproape 500 km.

Presupunînd că venirea nopții, accidente nedorite sau nevoia de odihnă obligă adesea pe turiști să rămînă la un camping aflat pe traseul amintit, le-am vizitat pe fiecare, începînd chiar cu cel din pădurea Băneasa. Doream să vedem cum sînt pregătite să primească oaspeți. Ce am constatat cu acest prilej? Puteți afla în rîndurile de mai jos:

COLȚURI DE RAI

După ce ne-am oprit de 11 ori, la tot atîtea campinguri, putem face o primă constatare: unele dintre ele sînt amenajate în locuri deosebit de atrăgătoare, într-un cadru natural — pădure bogată și răcoroasă — foarte frumos. Parcă regreți că nu poți rămîne mai mult în ele. În această situație sînt campingurile **Băneasa, Românești** (aproape de Ploiești) și **Mătăsaru** (între Găiești și Titu), dotate cu tot ceea ce este necesar: grupuri sanitare, locuri de parcare, căsuțe, corturi etc.

În rîndul celor bune, care impresionează în mod deosebit sînt cele de la **Paralela 45** (lîngă Ploiești) și **Dîrste** (la intrarea în Brașov). Primul poate fi dat, apreciem, ca exemplu de bună organizare. Este situat lîngă stația de benzină, fiecare căsuță are în față cîte o masă

Modesto FERRARINI

(Continuare în pag. a 3-a)

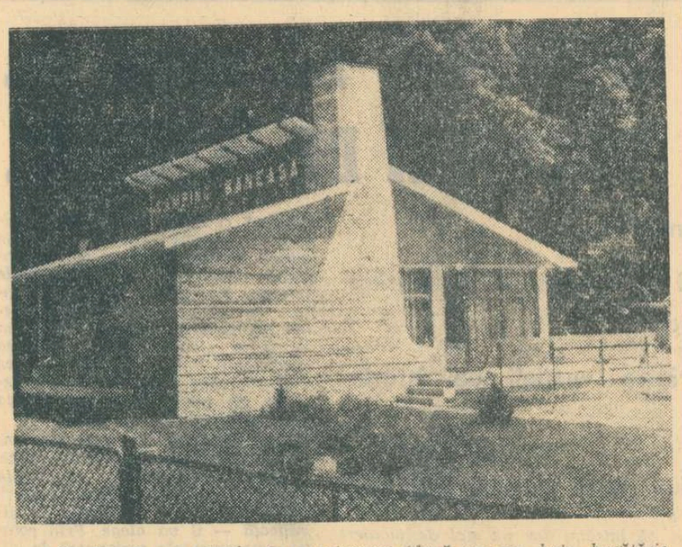

„Gențiana" — prototip de apartament (două camere, baie, bucătărie, hol) cu care a fost îmbogățit de curînd campingul de la Băneasa.

TURNEUL INTERNAȚIONAL DE ȘAH DE LA BRAȘOV

BRAȘOV 18 (prin telefon, de la corespondentul nostru).

Duminică dimineață s-au desfășurat întreruptele soldate cu următoarele rezultate: Todorova — Gogîlea remiză. Cohn — Makkay 0—1, Szota — Todorova 1—0. După amiază s-au desfășurat partidele rundei a 10-a dintre care s-au încheiat doar cinci și două s-au întrerupt. Iată rezultatele: Gogîlea — Nicolau 0—1, Veröci — Timmer 1—0, Just — Bogdan 1—0, Todorova — Ranniku 0—1, Makkay — Szota remiză, Teodorescu — Juncu și Vokralova — Cohn întrerupte.

După 10 runde în clasament conduce Maia Ranniku cu 8,5 p, urmată de Alexandra Nicolau și Szusza Veröci cu cîte 7,5 p, Suzana Makkay 6 p, Margareta Juncu 5,5 p (1), Gabriele Just 5,5 p etc.

Luni dimineață se joacă întreruptele, iar după amiază runda a 11-a.

Carol GRUIA

Etapa a V-a a campionatului motociclist de viteză în circuit

Un spectacol umbrit de scena finală

După o îndelungată întrerupere, cursele motocicliste de viteză pe circuit au fost reluate duminică în Capitală, prin desfășurarea etapei a V-a a campionatului republican. Căutînd ani de-a rîndul un loc adecvat curselor motocicliste, specialiștii federației au găsit, în sfîrșit, un traseu situat în jurul pavilionului central al Complexului expozițional de lîngă Casa Scînteii, care are o lungime și o lățime corespunzătoare. Păcat însă că acest traseu este situat într-o zonă unde zgomotul mașinilor incomodează — mai mult sau mai puțin — activitatea unor instituții publice. Dar cum asemenea alergări se desfășoară o dată sau de două ori pe an, credem că în viitor s-ar putea alege alte ore de concurs și antrenament, care să convină tuturor. Altfel, iubitorii sportului cu motor din Capitală (care nu sînt puțini la număr), vor fi siliți din nou să urmărească cursele de la... distanță.

Și-acum, o scurtă relatare a etapei a V-a. Din cei 178 de alergători prezenți la startul campionatului, au mai rămas în luptă pentru cucerirea titlurilor, la cele 6 clase din program, aproape 100 de concurenți. Îmbucurător, față de etapa trecută, este faptul că la revizia tehnică s-a constatat o mai mare grijă din partea alergătorilor în pregătirea motocicletelor pentru concurs. Totuși, unii viteziști de la Oțelul Galați și Motorul Baia Mare au făcut notă discordantă, avînd frînele motocicletelor nereglate, carenele fără parbrize, roțile necentrate și numerele de concurs neregulamentare ca mărime și culoare, defecțiuni pe care au trebuit să le remedieze pînă la ora startului.

Configurația clasamentelor generale înaintea etapei de ieri promitea dispute pasionante la cîteva probe. A confirmat așteptările doar Traian Macarie (Metalul București) care, cu cele două motociclete de concepție personală, bine puse la punct, a dominat clasele 70 și 175 cmc. În schimb, „pasiunea" celor-

Tr. IOANIȚESCU

(Continuare în pag. a 3-a)

Prefață la ediția jubiliară

a Tetratlonului atletic internațional al prieteniei

OBIECTIVUL PREGĂTIRILOR — PESTE 2700 DE PUNCTE!...

Arșiță năprasnică, dimineața la Snagov. Briza lacului este aproape imperceptibilă. Cauți umbra cu o ardoare nestăvilită. Și, totuși, în incinta stadionului de la „baza nouă" a sportivilor, animație contaminantă. 24 de copii. Pionieri. Băieți și fete. Atleți. Lotul Liceului nr. 2 din Ploiești a cărui echipă, se știe, a cîștigat recent titlul de campioană republicană a Tetratlonului atletic pionieresc. Acum, micii atleți mai au de trecut un hop: participarea la „Tetratlonul atletic internațional al prieteniei". Ediția jubiliară, a XV-a, o găzduiește țara noastră, în speță Capitala, stadionul Tineretului.

Pînă la marea întrecere nu mai sînt nici două săptămîni. Înțelegeți rostul pregătirii, vă explicați ușor febra care i-a cuprins pe toți cei 24, cu atît mai mult cu cît, la ora concursului, la start nu vor fi prezenți decît 12. Șase băieți și șase fete. Deci: nu numai pregătire, ci și selecție, o riguroasă selecție.

— *Ce zici, Doina Spînu, te revedem pe „Tineretului"?..*

Doina, campioana individuală a Tetratlonului, o fetiță pe cît de talentată pe atît de modestă, întîrzie cu răspunsul:

— *Eu știu?... Dacă ar fi numai proba de alergare... Un 7,9 pe 60 de metri aș putea să-l repet. Poate că voi alerga chiar și mai bine. Mai este, însă, și săritura în lungime, apoi cea în înălțime, ca să nu mai vorbesc de aruncarea mingii de oină. Îți trebuie atîtea calități pentru a fi fruntașă la toate aceste probe pretențioase!...*

— **Ce să înțeleg din răspunsul tău?..**

— *Bineînțeles, voi încerca să-mi onorez titlul de campioană și, deci, să fiu prezentă și la apropiata întrecere internațională...*

Celelalte atlete sînt ceva mai optimiste, așa cum este și firesc, cum le stă bine la 13—14 ani. *Lucia Iepure*, de pildă, este convinsă că va trece de 5,50 metri la lungime, proba ei preferată, *Vanda Blotor* nu se gîndește decît la ștachete ridicate la peste 1,55 metri, în timp ce *Lucia Ianculescu*, un fel de... Lia Manoliu în miniatură, nu concepe ca bariera celor 50 de metri la aruncare să nu fie depășită.

În tabăra băieților, de asemenea, domină o atmosferă de încredere. *Lucian Popa*, cel mai iscusit la aruncări, trimite cu regularitate mingea de oină dincolo de 75 de metri („Nu voi înceta antrenamentele pînă ce nu ating 80 de metri!"...). Alergătorul cu... papuci fermecați, cum îi spun colegii, pionierul *Spiridon Halichias*, atlet de 7,5 pe 60 m, are și el ambiția de a se autodepăși („Cu 7 secunde intru sigur în echipă!"). *Gerhard Hübner*, săritor de 5,77 metri, și-a propus ca în săptămîna viitoare să ajungă la 6 metri, iar *Adrian Nae* a pus rămășag să rămînă campionul probei de înălțime („La naționale am sărit 1,57 metri, la internaționale vreau să ajung la 1,65. Altfel există primejdia să mă întreacă fetele...").

Dimineților, cîte două ore de antrenament, alte două după-amiezele. Aceasta este „porția" de pregătire atletică a pionierilor selecționați. Nimeni nu face excepție, nimeni nu așteaptă împlinirea timpului. Dimpotrivă, nu puțini sînt aceia care mai zăbovesc la sectoarele de sărituri sau aruncări, în blocstarturi chiar și după ce profesorii-antrenori *Emil Postelnicescu*, *Romulus Moise* și *Vasile Roșca* anunță:

— *Copii, pentru astăzi de ajuns!...*

Este de admirat ambiția cu care cele 24 de „cravate roșii" luptă cu secundele, încrîncînd din toate fibrele să se autodepășească. Și primii care îi admiră sînt luptătorii din lotul național de juniori, ale căror „ateliere" se află în vecinătate. De altfel, această bătălie pentru perfecționare este și explicabilă: la Snagov nu sînt prezenți decît pionieri fruntași și la învățătură. Fetele au în frunte pe *Camelia Negulescu* (9,84), *Daniela Crican* (9,77) și *Cristina Dumitru* (9,28), băieții se laudă cu *Doru Mușcă* (9,52), *Lucian Popa* (9,50) și *Ovidiu Berceanu* (9,21). Profesorii-antrenori sînt mîndri de toți copiii: nici unul nu a absolvit clasa cu o medie mai mică de 8,50.

Pentru a străluci la apropiata întrecere internațională, pionierii noștri vor trebui să realizeze un punctaj de peste 2 700. Toată strădania lor și a profesorilor-antrenori vizează un asemenea obiectiv. Le dorim să-l realizeze nu numai la pregătire, la antrenamente, ci și în concurs, la 31 iulie și 1 august.

Tiberiu STAMA

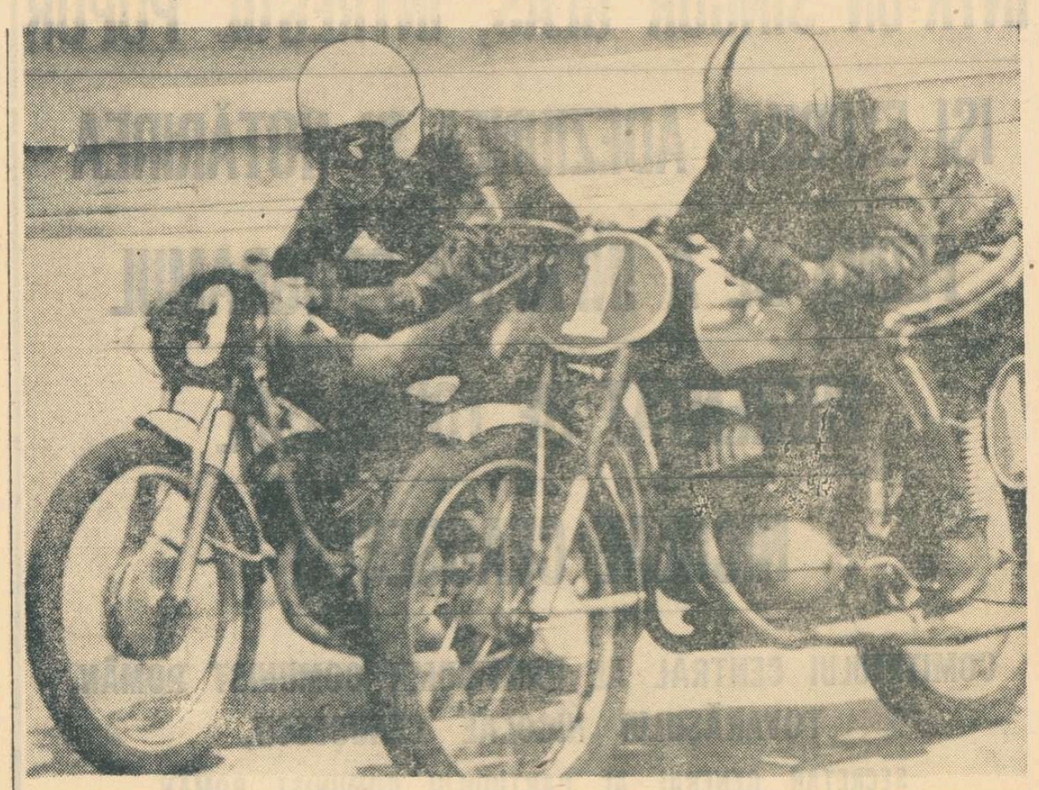

Cei aproape 100 de participanți la etapa a V-a a campionatului de viteză pe circuit au oferit miilor de bucureșteni un reușit spectacol motociclist. Iată, în fotografie, pe Traian Macarie *(nr. 3) și* Dumitru Vasilescu, *(Metalul Buc.), într-o palpitantă dispută în cursa de la clasa 175 cmc, cîștigată de primul alergător.*

Foto: Dragoș NEAGU

TENIS DE MASĂ

PENTRU DESEMNAREA ECHIPELOR CAMPIOANE DE JUNIORI

ÎNTRECERILE DECISIVE

HUNEDOARA, 19 *(prin telefon)*. În spațioasa și frumoasa sală a sporturilor Constructorul, au început întrecerile de tenis de masă contînd pentru returul campionatului republican de juniori pe echipe. Sînt prezente *nouă formații feminine* (Spartac Buc., C.S.M. I Cluj, Șc. sp. Buzău, Montorul Pitești, Voința Buc., Voința Arad, C.S.M. Iași, C.S.M. II Cluj, Șc. sp. Petroșani) și *10 masculine* (Politehnica Buc., Constructorul Hunedoara, Rovine Craiova, C.S.M. Iași, Comerțul Tg. Mureș, Prefabricate Buc., Cutezătorii Buzău, Sănătatea Tr. Severin, C.S.M. Cluj, Voința Buc.).

În prima zi a competiției s-au desfășurat meciuri în ambele campionate. Iată și cîteva rezultate: *masculin:* Politehnica București — C.S.M. Cluj 5—2, C.S.M. Iași — Prefabricate București 5—2, Constructorul Hunedoara — Sănătatea Tr. Severin 5—3, Cutezătorii Buzău — Voința București 5—0, Comerțul Tg. Mureș — Rovine Craiova 5—3, Constructorul Hunedoara — Voința București 5—0; *feminin:* C.S.M. I Cluj — Șc. sp. Petroșani 5—3, C.S.M. II Cluj — Montorul Pitești 5—3, Șc. sp. Buzău — Voința Arad 5—4, C.S.M. Iași — Voința București 5—4.

Întrecerile continuă, urmînd ca miercuri să fie cunoscute echipele campioane ale țării.

Aurel POPOVICI

lupte

ÎNTÎLNIRI INTERNAȚIONALE LA PITEȘTI ȘI CURTEA DE ARGEȘ

La Pitești și Curtea de Argeș, au avut loc două întîlniri amicale de lupte greco-romane. Formația din divizia A, C. S. Pitești, a primit replica echipei poloneze Elektreznosk Varșovia. La capătul unor partide spectaculoase, echipa piteșteană a obținut victorii în ambele confruntări: 8,5—1,5 și 8—2. Returul acestor întîlniri va avea loc la Varșovia, la sfîrșitul anului.

I. FEȚEANU — coresp

În „Cupa Prieteniei"

REDUTABILA ILONA VOSTOVA VA EVOLUA LA HUNEDOARA

Abia încheiate campionatele copiilor, iată că și juniorii își dispută titlurile la echipe. Dar, nu se va sfîrși bine nici această competiție și o alta va începe. De astă dată este vorba de întrecerile internaționale dotate cu **„Cupa Prieteniei"** și care vor fi găzduite la Hunedoara, vineri, sîmbătă și duminică.

Competiția aflată la prima ediție va reuni jucătoare și jucători din Cehoslovacia (garnituri valoroase în frunte cu fosta campioană de senioare a Europei **Ilona Vostova**), R. D. Germană, Bulgaria, Ungaria, Polonia și **România** (cu 20 de fete și 24 de băieți). Se vor desfășura toate cele șapte probe: cinci individuale și două pe echipe (atît la fete cît și la băieți se va juca sistem „Cupa Corbillon").

natație

SĂRITORII ROMÂNI CÎȘTIGĂTORI

În Capitală a avut loc un concurs amical de sărituri între sportivii români și cei din R. D. Germană. Rezultate — trambulină (b): Ganea (R) 500,65 p, Traue (R.D.G.) 483,25 p; platformă (b): Ganea 436,75 p, Traue 413,45 p; trambulină (f): Maria Dahms (R.D.G.) 329,45 p, Ecaterina Dumitriu (R) 297,85 p; platformă (f): Sorana Prelipceanu (R) 395,05 p.

ALMER 4:19,5 PE 400 m LIBER

În ultimul concurs desfășurat la Reșița, E. Almer a înotat 400 m liber în 4:19,5 (la 1,6 sec de rec. țării). Alte rezultate: Sovago 67,1, Mirosu 68,1, Donia 68,4 — 100 m liber (f); Petruică 1:23,7 — 100 m bras (f); Slecian 2:46,5 — 200 m delfin (f); Puell 1:22,6 — 100 m spate (f); Oprițescu 57,6 — 100 m liber (b).

volei

ÎNCEP TURNEELE DE CALIFICARE ÎN „B"

Astăzi, la Caransebeș și Lugoj, încep turneele finale (masculin și feminin) pentru calificare în divizia B. La Caransebeș, își dispută cele două locuri care permit intrarea în divizia secundă echipele masculine cîștigătoare ale fazei de zonă: **Locomotiva București, Aurora Bacău, Voința Reghin, Textilistul Pitești și Constructorul Caransebeș.** Partidele vor fi arbitrate de: **A. Dinicu, Z. Pătru** (București), **E. Ududec** (Galați) și **V. Tilcă** (Craiova).

La Lugoj se întrec formațiile feminine: **Confecția București, Orizontul Bacău, Voința Făgăraș, Voința Craiova și Vulturii Textila Lugoj.** Ca arbitri figurează: **I. Covaci, Gr. Nedelcu** (București), **C. Pitaru** (Sibiu) și **C. Șovăială** (Ploiești). Turneele se încheie simbătă.

MOTO

MAI MULTĂ GRIJĂ ÎN ORGANIZAREA CURSELOR DE VITEZĂ

Este binecunoscut faptul că întrecerile motocicliste de viteză pe circuit sînt mult gustate de public, la curse asistînd mii de spectatori. Fiind un sport al curajului și îndemînării, al vitezelor amețitoare, organizatorii reuniunilor motocicliste iau severe măsuri pentru asigurarea securității alergătorilor și cetățenilor înșiruiți de-a lungul traseelor.

Dar (păcat că există acest dar), urmărind ultimele etape ale campionatului republican de viteză, am constatat cu regret că atît organele sportive locale, cît și cele care contribuie la organizarea curselor motocicliste au slăbit preocuparea pentru buna desfășurare a întrecerilor. Afirmăm, fără teama de a greși, că mai la fiecare din cele cinci etape consumate pînă în prezent au existat lipsuri, mai mici sau mai mari, dar toate legate de securitatea alergătorilor și a publicului. Aceste deficiențe s-au făcut mai pregnant simțite în concursurile organizate de comisiile de specialitate din orașele Cîmpina și București, unde s-au înregistrat cîteva grave accidente. Ancheta organelor de resort continuă, dar indiferent cine va fi învinuit de greșelile săvîrșite, considerăm că cei în atribuția cărora va cădea organizarea ultimelor trei etape ale campionatului (programate la Tg. Mureș, Baia Mare și Ploiești) trebuie să nu facă nici un fel de concesii prevederilor regulamentare. *În primul rînd, să nu se mai permită staționarea spectatorilor în zonele periculoase, unde se pot produce răsturnări.* La astfel de locuri să se fixeze plase elastice, saltele sau baloturi de paie, iar întreg traseul să fie delimitat cu frînghii și supravegheat de un număr corespunzător de oameni de ordine. Parcul pentru mașini să fie ales într-un loc ferit de public, iar asistența medicală să funcționeze în cel puțin două puncte ale traseului. Ultimele două etape au arătat cît de utilă ar fi o instalație de radioamplificare pentru informarea promptă a publicului și mai ales pentru inițierea cetățenilor în condițiile de concurs, atrăgîndu-li-se atenția asupra pericolului ce-l reprezintă pentru ei și pentru sportivi nerespectarea prevederilor regulamentare. În sfîrșit, concursul de duminică a reliefat necesitatea desemnării mai multor arbitri pe traseu, pentru a sancționa actele de incorectitudine comise de alergători, care adesea se soldează cu căzături fatale.

Avîndu-se în vedere carențele care au umbrit ultimele concursuri motocicliste, federația de specialitate trebuie să ia măsuri ca organizatorii să nu se abată — sub nici o formă — de la datoria pe care o au de a asigura securitatea alergătorilor și a spectatorilor.

Tr. IOANIȚESCU

CICLISM

TURUL CICLIST AL JUDEȚULUI DOLJ

A III-a ediție a turului ciclist al județului Dolj (care a însumat patru etape) a cunoscut anul acesta un nivel tehnic ridicat, datorită participării mai valoroase decît în edițiile anterioare. **La categoria juniori,** V. Hornet („Portul"-Constanța) a obținut o victorie categorică, urmat fiind de echipierul său N. Borcea și C. Cîrstea (Metalul Ploiești). Pe echipe, locul I a revenit juniorilor constănțeni.

La seniori au dominat rutierii de la Metalul Plopeni (în frunte cu M. Rîndașu, Gh. Tomescu și N. Andronache) care au ocupat primul loc pe echipe. La individual, fostul ciclist craiovean, N. Andronache — bun cunoscător al traseului — s-a clasat pe primul loc, reușind astfel performanța de a fi cîștigat cele trei ediții de pînă acum ale turului ciclist al județului Dolj care, de la an la an cunoaște o mai mare amploare.

Șt. GURGUI-coresp.

ÎNTRECERI SPECTACULOASE PE CIRCUIT

Pe interesantul circuit din str. Maior Coravu s-au desfășurat o serie de întreceri dotate cu „Cupa Școlii sportive 3", care au prilejuit dispute spectaculoase. **Iată rezultatele: seniori** (38 ture): 1. T. Drăgan (Voința) 51 p, 2. V. Mitu (Șc. sp. 3) 41 p, 3. V. Marineanu (Șc. sp. 3) 33 p, 4. C. Iulian (Dinamo) 22 p, 5. A. Zaroschi (Dinamo) 5 p. **Juniori mici** (20 ture): 1. P. Cîmpoleru (Șc. sp. 3) 27 p, 2. I. Lăzărescu (Șc. sp. 3) 26 p, 3. Șt. Popescu (Șc. sp. 3) 12 p, 4. Fl. Adrian (Șc. sp. 3) 11 p, 5. G. Șchiopu (Șc. sp. 1) 9 p.

Semicurse: T. Ilieșcu (Șc. sp. 1), 2. S. Stanciu (Șc. sp. 3), 3. G. Opran (Dinamo), 4. Fl. Marcel (Șc. sp. 1), 5. St. Simion (Șc. sp. 2). **Biciclete de turism:** 1. Stan Nicolae (Steaua), 2. N. Chiran (Șc. sp. 2), 3. Gh. Mihai (Șc. sp. 2), 4. E. Pulcă (Șc. sp. 2), 5. P. Albulescu (individual).

RUGBY

FARUL A ÎNTRECUT PE CAMPIOANA POLONIEI: 9—8 (9—3)

POZNAN 19 (prin telefon de la trimisul nostru special). Echipa de rugby **Farul Constanța** a susținut primul său meci din cadrul turneului pe care îl întreprinde în Polonia jucînd la Szamotuly (un orășel situat la 40 de km de Poznan) cu campioana țării gazdă Polonia Poznan. Meciul, urmărit de peste 3 000 de spectatori, care au asistat pentru prima oară la un joc de rugby disputat pe stadionul din localitatea lor, s-a încheiat cu victoria oaspeților: 9-8 (9-3).

Prima repriză a aparținut Farului, care a înscris prin **Zamfirescu** (o lov. ped. și o încercare) și **Caragea** (o încercare). Echipa gazdă a redus din handicap prin **Culcinschi** (lov. ped. și o transf.) și **Maniko** (încercare). A arbitrat **Traian Doiciu.**

Joi Farul va juca meciul revanșă, programat cu ocazia sărbătoririi a 50 de ani de la înființarea clubului Polonia Poznan.

Cornel POPA

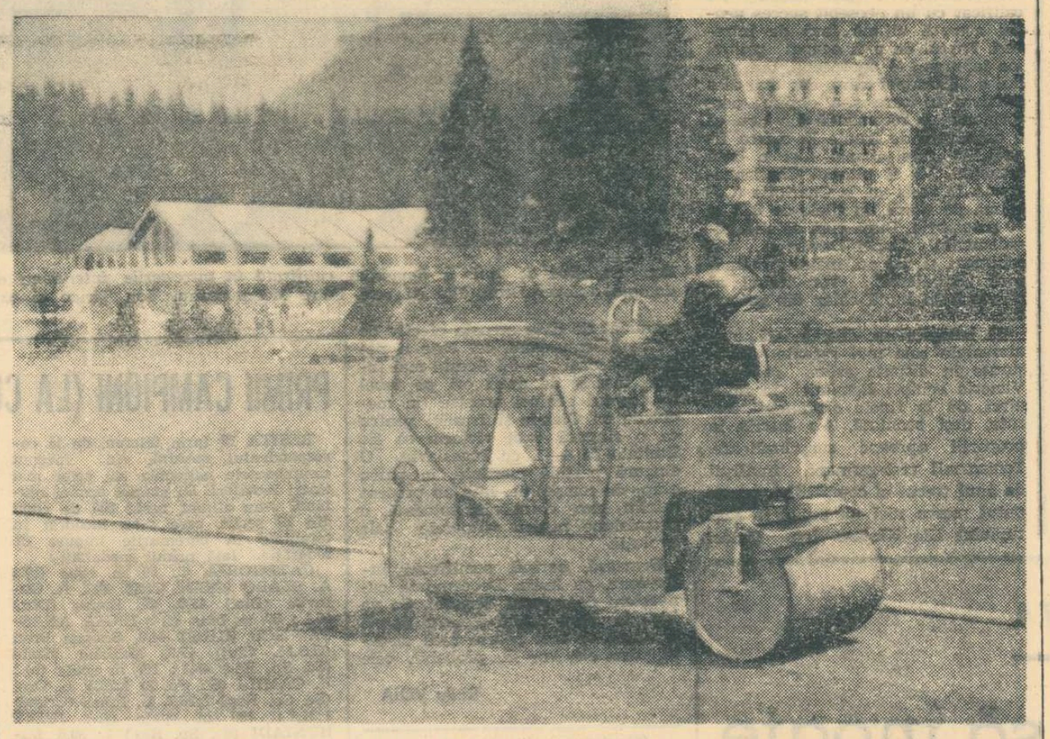

Stadionul de atletism din Poiana Brașov, cel care în ultimii ani a găzduit o serie de importante competiții interne și internaționale, este pregătit cu minuțiozitate pentru a-i primi iarăși pe atleți. La ora aceasta pista sa se prezintă în cele mai bune condițiuni, ca și celelalte amplasamente de concurs, datorită unei griji atente a brașovenilor.

Foto: S. BAKCSI

tir

În „Cupa județului Brașov" TRĂGĂTORII BUCUREȘTENI ÎNVINGĂTORI

Cele două poligoane de sub Tîmpa au găzduit tradiționala competiție de tir dotată cu „Cupa județului Brașov" și aflată la cea de a VII-a ediție. Au participat 62 de trăgători din județele Arad, Cluj, Iași, Ilfov, Prahova, Vrancea, Brașov, municipiul București împreună cu reprezentanții clubului Olimpia din Capitală.

Iată cîștigătorii: **seniori,** armă liberă calibru redus 60 f culcat: E. Alșani (Cluj) 594 p, 3x40 f: E. Alșani 1127 p, pistol liber 60 f: Toth (Arad) 537 p, **senioare:** armă standard 60 f culcat: Mariana Teodot (București) 579 p, armă standard 3x20 f: Mariana Teodot 555 p; **juniori:** armă standard 60 f culcat: L. Ilovici (Brașov) 585 p, armă standard 3x20 f: L. Ilovici (Brașov) 552 p, junioare: armă standard 60 f culcat: Anca Pall (Brașov) 584 p, armă standard 3x20 f: Adriana Janko (Cluj) 539 p.

Clasament pe echipe: 1. București 5593 p, 2. Brașov 5528 p, 3. Olimpia București 5448 p, 4. Prahova 5428 p, 5. Cluj 5424 p.

C. GRUIA-corespondent

O ECHIPĂ PUTERNICĂ, DAR FĂRĂ URMAȘI

(Urmare din pag. 1)

ciale pentru juniori, activitatea competițională rezumîndu-se la unele meciuri „în deschidere" la reuniunile seniorilor.

La antrenamentul condus de **Ion Dinu** în sala asociației sportive Portul (poziție centrală, spațiu corespunzător, dar insuficient dotat cu utilajele necesare) erau prezenți șase pugiliști din cei 13 legitimați. Nici aici n-am descoperit în rîndul juniorilor vreo speranță a boxului constănțean. Este adevărat însă că antrenorul Ion Dinu este salariat al asociației numai de două luni, timp insuficient pentru a se putea trage concluzii.

Pe unul dintre antrenorii constănțeni, **C. Iacobovschi,** care se poate mîndri cu rezultate bune în creșterea juniorilor (Memeth Iuseim — campion de juniori în anul 1969, Sali Iuseim — finalist în acest an) l-am găsit înconjurat de 3—4 elevi perseverenți, într-o curte a unei întreprinderi, unde încerca să-i antreneze. Asociația sportivă Energia nu mai are sală de box de 7—8 luni (vechea clădire s-a demolat). Secția care număra înainte peste 20 de juniori, antrenîndu-se în ultima vreme în condiții cu totul improprii, firește, s-a dezorganizat. Situația existentă ne-a surprins, cu atît mai mult cu cît, așa cum arătam la început, conducerea mișcării sportive din Constanța acordă un sprijin substanțial sportului cu mănuși. Sperăm că promisiunea legată de încăperea din str. Răscoalei nr. 30 (în prezent, magazie de rechizite a I.R.C.M.) se va transforma în realitate.

Singura secție de box din Constanța care poate raporta o activitate corespunzătoare pe linia pregătirii juniorilor este cea a școlii sportive, condusă de prof. **Adrian Teodorescu.** Un element talentat (Mircea Alexandru) s-a și evidențiat cu ocazia campionatelor de la Cluj, iar alții așteaptă prilejuri de afirmare. Noua sală care se construiește pentru ei, sperăm, le va oferi condiții de pregătire mai bune și ascensiunea lor spre performanță va fi ușurată.

Din cele consemnate în rîndurile de față, se poate constata situația paradoxală în care se află boxul constănțean: dispune de o echipă de seniori puternică (în care figurează și un component al lotului olimpic — A. Mihai) cu o activitate competițională bogată pe întreg cuprinsul anului, dar munca de instruire a juniorilor este neglijată. Așa cum arătam la început, în rîndul boxerilor de performanță legitimați la Farul există mulți proveniți din alte localități. Vrem să precizăm că nu sîntem împotriva întăririi secțiilor cu pugiliști veniți din localități unde condițiile practicării sportului de performanță sînt mai slabe. Dar, nu putem accepta nici situația din Constanța, unul dintre centrele pugilistice cu tradiție, în care pregătirea boxerilor locali este lăsată pe planul secund. Activitatea de selecție și pregătire a juniorilor trebuie să stea mai mult în atenția tehnicienilor asociațiilor și clubului din localitate. Este necesar ca această muncă să fie mai bine controlată și îndrumată. Sprijinul conducerii tehnice trebuie să se facă mai mult simțit în secțiile de box din localitate. Pregătirea juniorilor este o obligație a tuturor secțiilor de performanță și nu o problemă minoră care să se desfășoare la voia întîmplării. Boxul constănțean dispune de însemnate resurse, care trebuie însă valorificate pentru ca acest important centru pugilistic să-și aducă o substanțială contribuție la progresul sportului cu mănuși din țara noastră.

Exercițiul fizic — un component indispensabil al existenței

(Urmare din pag. 1)

care, trebuie să se înscrie eforturile tuturor organelor investite cu responsabilități pe planul educației fizice și a sportului.

— Cum se realizează aceasta, la nivelul județului în care vă desfășurați activitatea?

— *După ce am traversat cîțiva buni ani de experiențe, după ce am învățat de la noi și de la alții, evaluînd foarte exact succesele dar — mai cu seamă — eșecurile, am ajuns la concluzia că pentru cetățeanul de rînd cele mai eficiente sînt formele simple ale educației fizice și sportului, cele nepretențioase, necostisitoare și care nu solicită o bază materială deosebită. De altfel, nici nu o avem deocamdată. Atenția noastră se îndreaptă, așadar, spre activitățile de agrement. Aradul dispunînd, din acest punct de vedere, de Mureș și de împrejurimi foarte pitorești. Nu sînt rare duminicile cînd aproape jumătate din populația orașului este plecată în excursii făcute pe jos, cu mașina sau cu bicicleta.*

— Am constatat că aici, la Arad, se face un experiment interesant. Mă refer la încercarea de a descentraliza pe plan orășenesc activitățile sportive de masă, lăsîndu-le cu precădere la nivelul cartierelor.

— *Este adevărat, dar acțiunea a depășit de mult stadiul experienței, devenind un lucru cotidian. La temelia ei stă o logică elementară: cetățeanul și, mai ales, copilul trebuie să aibă locuri de sport cît mai aproape de casă. Am reușit, nu fără eforturi, să dotăm fiecare cartier cu cel puțin o bază sportivă simplă, să procurăm echipament, mingi. Veți constata lesne că nici unul dintre aceste terenuri nu are prea multe ore de odihnă.* (N. N. Ulterior ne-am convins la fața locului că este așa).

— Aradul a jucat și joacă un rol însemnat în arena performanței sportive românești. Ce se întreprinde pentru consolidarea unui prestigiu unanim recunoscut?

— *Ne menținem la ideea dezvoltării disciplinelor tradiționale aici: fotbal, canotaj academic, lupte, gimnastică, tir, șah, concentrîndu-ne puterile în aceste direcții. Cu alte cuvinte, urmărim calitatea și nu cantitatea. Decît multe echipe și slabe, mai bine mai puține, dar puternice.*

— În sfîrșit, tovarășe Mocuța, cum vedeți rolul organizațiilor sportive în lumina recentelor documente de partid? Ce se intenționează să se întreprindă în acest sens?

— *Expunerea de însemnătate istorică făcută de tovarășul Nicolae Ceaușescu, la consfătuirea de lucru a activului de partid din domeniul ideologiei și al activității politice și cultural-educative reprezintă un document de bază și o călăuză în întreaga noastră activitate de viitor. Noi vedem în propunerile secretarului general al partidului, în prețioasele sale indicații, un strălucit program de acțiune, profund partinic, de o excepțională importanță. În îndeplinirea acestui program de educare comunistă a poporului, un rol important revine și organizațiilor sportive, în a căror sferă de acțiune se află marea masă a tineretului patriei. Ele au datoria să cultive în rîndul membrilor săi spiritul muncii, al ordinii și disciplinei, al unei atitudini combative și intransigente față de toate neajunsurile, al dăruirii și al patriotismului. Este o misiune de mare cinste care se atribuie organizațiilor noastre sportive. Și sînt sigur că ele vor ști să se ridice la înălțimea ei* — a încheiat tovarășul Ștefan Mocuța.

ÎNTREPRINDEREA ECONOMICĂ DE ADMINISTRARE A BAZELOR SPORTIVE

B-dul Muncii nr. 37—39, sectorul 3, telefon 21.66.85

ANGAJEAZĂ DE URGENȚĂ:

— CONTABIL PRINCIPAL CU STUDII MEDII DE SPECIALITATE ȘI 7 ANI VECHIME ÎN FUNCȚII ECONOMICE
— TEHNICIAN PRINCIPAL CONSTRUCTOR
— MAGAZINER PRINCIPAL

AUTOMOBILIȘTI!

În zona centrală a orașului, CICLOP vă oferă condiții moderne de parcare pentru automobilul dv. în PARCAJUL SUBTERAN DIN PIAȚA NICOLAE BĂLCESCU — HOTEL INTERCONTINENTAL.

O modernă stație „service" vă stă la dispoziție, pentru lucrări de întreținere — spălat, gresat, schimburi uleiuri, reglaje.

POSESORII DE AUTOTURISME

care au solicitat abonamente în PARCAJUL SUBTERAN din PIAȚA NICOLAE BĂLCESCU — HOTEL INTERCONTINENTAL, sînt invitați să se prezinte de urgență la conducerea parcajului, pentru perfectarea abonamentelor.

I. I. L. CICLOP

fotbal

ÎNȚELEPCIUNEA SORȚILOR...

Poate ar fi fost mai simplu să ne aflăm astăzi, după Düsseldorf, pe locul **Squadrei azzurra** sau al Angliei. Cred, însă, că e mai bine așa...

Cînd sorții ne-au oferit, acum patru ani, doi capi de serie — Portugalia și Elveția — au făcut, în înțelepciunea lor, un apel la circumspecție și modestie, plasîndu-ne, cu o frumoasă intuiție pedagogică, pe treapta a treia a scării favoriților. În același timp, sorții au știut să ne ofere trei adversari „mai altfel", cu stiluri de joc mai puțin cunoscute, capabili să declanșeze fantezia și agerimea fotbalistului român, tocită oarecum de stereotipul înfruntării frecvente a unor adversari mai puternici (poate), dar fără secrete.

Rezultatul se cunoaște. Echipa noastră națională a traversat Atlanticul. Sorții, însă, au avut grijă să pregătească și această traversare. Convinși parcă de faptul că „tricolorii" au trecut examenul în calificări, ei au strecurat în mîna micuței Canedo un bilețel pe care au scris: **„Trimite-i pe români în grupa de foc. Să vedem dacă au curajul să o înfrunte".**

Și românii au avut acest curaj. Mai ales spre sfîrșit, cînd Mario „Lobo" Zagalo declara, după meciul Brazilia—România: **„Jugaran de maravilla y pense pudieron igualar"** (au jucat minunat și cred că ar fi putut egala).

Peste puțină vreme, sorții au „gîndit" din nou: **„La Lausanne le-am admirat agerimea... La Guadalajara am văzut că știu să-i înfrunte, cu demnitate, pe cei mari... Acum, în campionatul Europei, vreau să știu dacă au forța necesară ofensivei".**

Alegerea drept partener a unui mare învins la Guadalajara (în persoana lui Adamec) și-a atins, iarăși, scopul. Golul lui Vesely, care a fost, în fond, tot un dar al sorților, stîrnește acum, în mod automat, „forța necesară a ofensivei".

...Sîmbătă seara, la Düsseldorf, sorții ne-au demonstrat încă o dată că ne urmăresc pas cu pas. Anticipînd, poate, succesul ofensivei de toamnă, ei ne supun unui ultim și dificil examen. Dintre toți partenerii posibili ai celei de a doua grupe valorice, sorții ne-au oferit masiva echipă a lui Ducke, adică singura care, în palmaresul ultimilor patru ani, are două victorii asupra „tricolorilor" la Berlin și la București.

De ce ni se oferă acum, ca partener principal, echipa de atleți ai lui Ducke? Deoarece „jocul sorților" invocă **un test hotărîtor pentru înscrierea echipei noastre în norme de efort internațional, pe care talentul, oricît de strălucitor, nu o poate eluda, așa cum s-a văzut de altfel, în dubla întîlnire de acum trei ani, cu echipa lui Ducke, Urbanczyk și Höge.** Iată de ce cred că „actul de la Düsseldorf" este o nouă expresie a... tutelei sorților, care licitează tocmai la capitolul unde sîntem, evident, deficitari.

Pronostic? Să încerc unul care derivă, de altfel, din acest gest al sorților. Acum trei ani, la București, am fost uimiți de formidabila energie a micuțului Höge, care i-a scos sufletul lui Dan, cu o insistență de posedat... Fără a minimaliza de loc rolul Finlandei și, mai ales, al Albaniei, rezultatul **derby**-ului România — R. D. Germană depinde de măsura în care Dumitrache sau Iordănescu vor ști să răspundă acestei invitații, învățînd din angajamentul total al lui Höge, sau — ca să dau un model și mai sugestiv — din angajamentul total al unui anume Silviu Bindea, poreclit cîndva „Binduț"...

Ioan CHIRILĂ

UNIVERSITATEA CRAIOVA A TRECUT... A PE LINGĂ PODIUM

Dacă campionatul s-ar fi încheiat cu o repriză mai devreme, astăzi Universitatea Craiova ar fi fost cea de a doua echipă românească participantă la Cupa U.E.F.A. Dar campionatul s-a încheiat normal, și prin jocul rezultatelor din acea repriză, cînd a pierdut ultima partidă la Bacău, reprezentanta Băniei a ocupat locul 6. Dar nu-i mai puțin adevărat că tot jocul rezultatelor a deschis, la un moment dat, craiovenilor nebănuite perspective. Așa încît, e mai bine să studiem „biografia" de-un campionat a studenților dincolo de jocul rezultatelor, în funcție de posibilitățile, cerințele și realizările echipei.

Dacă am analiza APĂRAREA după numărul golurilor primite (32) atunci prima afirmație ar fi: **defensivă slabă.** Mai ales că Universitatea a beneficiat de trei portari, toți buni, doi dintre ei (Oprea și Papuc) reușind să cîștige **singuri** partide grele, cum ar fi cele cu Rapid, la Slatina, și Dinamo, la București. Dar defensiva craioveană a relevat și virtuți, și ne referim la „lateralul" **Niculescu** (inclus în lotul național) și „centralul" **Deselnicu**, ambii deciși și tenaci, singurii, de altfel, care au jucat toate cele 30 de partide. Lîngă aceștia, Coidum l-a introdus cu succes pe tînărul și talentatul **Smarandache**, însă accidentarea sa spre finalul campionatului n-a permis rodarea unui nou cuplu de fundași centrali de garanție. Și astfel, încercările (fortuite) cu Bîtlan sau Mincă, al doilea „central", cu Bîtlan sau Tița, fundaș lateral stînga în locul lui Velea în vizibilă scădere de formă, au minat omogenitatea și unitatea de acțiune a unei apărări recunoscută cîndva prin decizie și mobilitate.

MIJLOCAȘII de bază ai formației, **Strîmbeanu** și **Ivan**, au practicat jocul lor constant bun, însă n-au mai avut (mai ales spre final) „explozie" în gîndire și în pase, calitate cu care obișnuiseră și reușiseră altădată mai mult decît trei goluri, cîte au marcat ambii în acest campionat. Iar „păcatul" acesta n-a trecut fără urmări, mijlocașul de rezervă — **Boșoteanu** — în ciuda unor calități de autentic tehnician — neputînd substitui crizele de formă ale consacraților.

ATACUL craiovean, recunoscut prin „furia" sa, a fost mai calm decît s-ar fi așteptat mulți. A mizat, cum îi era obiceiul, totul pe „tunarul" **Oblemenco.** Tunarul și-a făcut datoria marcînd 12 goluri din modestul total de 29, dar el a fost și suspendat cîteva etape, a mai fost și accidentat.

În ciuda căutărilor lui Coidum, Craiova nu și-a găsit încă un al doilea om de gol în stare să dejoace toate acțiunile adverse concentrate spre Oblemenco. **Bălan** a fost destul de dezordonat în joc, **Neagu** — capricios, **Dașcu** — sub cerințe, iar **Tacoi a jucat doar 17 minute.** Cît despre tînărul **Donose, e un mare talent, dar el e mai mult jucător de creație. Cînd cele două extreme — Niță și Țarălungă** — de real talent, au fost și active, ofensiva doljeană a reușit faze (și puncte) de mare efect, dar, din nefericire, sincronizarea de ambiții și efort a fost mai curînd excepție și nu regulă. **Și astfel, tot Oblemenco a rămas să ducă greul, acolo, în față...**

Comparînd evoluția studenților în primele 15 etape cu cea din ultimele 15, turul apare mai bogat în puncte **(17 după ecuația: 7 victorii, 3 egaluri, 5 înfrîngeri, golaveraj 12—12; în retur 15 puncte din 5 victorii, 5 meciuri nule, 5 înfrîngeri și un golaveraj 17—20).** Dar, paradox! În tur, Universitatea a terminat pe locul 8, în timp ce în finalul stagiunii, „11"-le din Bănie a ocupat loja nr. 6. Victoria asupra liderului, la București, a deschis craiovenilor nebănuite perspective în campionat, dar ultima repriză, cea de la Bacău, și în special neașteptatul egal, acasă, cu C.F.R. Cluj au limitat iluziile. Oricum, ocupînd locul 6, Universitatea Craiova, cu o formație vizibil întinerită, s-a clasat prima dintre formațiile studențești, cucerind, astfel, dreptul de a participa la turneul internațional studențesc din Franța.

Mircea M. IONESCU

Diagrama comportării

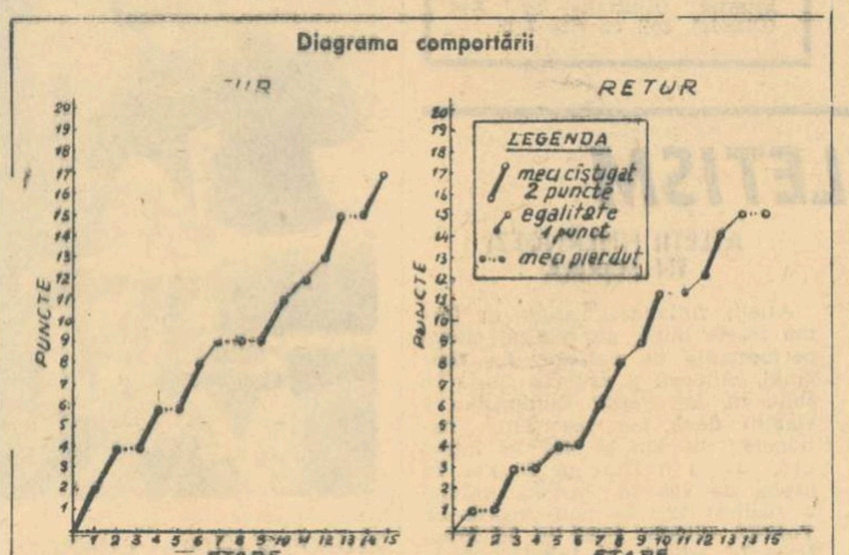

Media notelor: 6,80.
Jucători folosiți: 23.
Portari: Pîlcă (13 meciuri jucate — media notelor 7,45), Oprea (12—7,36), Papuc (7—7,28).
Fundași: Niculescu (30—6,83), Mincă (12—7,25), Deselnicu (30—7,46), Bîtlan (17—6,52), Velea (16—6,50), Smarandache (11—6,45), Lepădatu (6—6,66), Tița (2—6).
Mijlocași: Strîmbeanu (28—7,18), Ivan (22—6,90), Boșoteanu (14—6,46).
Atacanți: Niță (24—6,31), Neagu (16—6,50), Oblemenco (25—6,84), Bălan (24—6,10), Martinovici (21—6,42), Dașcu (7—5,66), Țarălungă (17—6,41), Donose (15—6,80), Tacoi (a jucat numai 17 minute).
Golgeterii echipei: Oblemenco (12), Bălan (4), Niță (3), Țarălungă (3), Ivan (2), Strîmbeanu (1), Deselnicu (1), Bîtlan (1).
A cîștigat 4 puncte la U.T.A. și Dinamo.
A făcut două meciuri egale cu C.F.R. Cluj.
Antrenorii echipei: ȘTEFAN COIDUM — GHEORGHE NUȚESCU.

Smarandache, *unul din cei mai talentați băieți din „noua și tînăra gardă olteană", se pregătește să-l atace pe* Iordănescu, *sub privirile lui* Deselnicu, Pantea, Strîmbeanu *și* Velea. *Secvență din meciul Steaua — Universitatea Craiova.*

„CRED CĂ MISIUNEA NOASTRĂ NU-I MAI UȘOARĂ DECÎT A LUI DINAMO SAU RAPID!"

ne declară antrenorul NICOLAE DUMITRESCU

N. DUMITRESCU văzut de Al. Clenciu

● Să privim în viitor și nu în trecut... ● Ne-a părut tare rău de Atodiresei... ● În jurul lui Florian Dumitrescu s-a făcut, cred, prea multă vîlvă

Înarmat cu un dosar voluminos, cu fotografii și tăieturi din ziarele străine, **Nicolae Dumitrescu,** antrenorul echipei U.T.A., ne-a vizitat la redacție, solicitîndu-ne colecția revistei „France-Football", în care a căutat — cu febrilitate — amănunte despre **Austria Salzburg,** viitorul adversar al arădenilor în „Cupa U.E.F.A.".

Aplecat peste revistă, N. Dumitrescu a copiat fragmente întregi, a comparat cu informațiile pe care le poseda, a comentat, s-a interesat în mod special de vest-germanul **Libuda,** „strategul" Austriei, iar la sfîrșit — să ne fi înșelat oare? — n-a părut prea încîntat de cele aflate...

...Și așa, aproape fără voia noastră, s-a născut acest dialog, declanșat de întrebările noastre, dominat de luciditatea dintotdeauna a antrenorului din Arad:

— Toată lumea crede că Dinamo și Rapid au cele mai grele partide în cupele continentale din toamnă — și poate chiar au... De cînd s-a tras la sorți, caut date despre Austria Salzburg și aflu — spre surprinderea mea — că tehnicienii străini care au văzut-o pe gazon, antrenori francezi, italieni, maghiari, au numai cuvinte de laudă despre formația austriacă. De altfel, întreg fotbalul austriac pare în progres, iar recentul 1—1 cu naționala Braziliei pare să probeze această afirmație.

După un moment de răgaz:

— Cred că U.T.A. n-are o misiune mai ușoară decît Dinamo sau Rapid! Salzburg joacă excelent în deplasare. Și-apoi U.T.A. de astăzi nu-i nici Dinamo, nici Rapid...

— Asta vrea să însemne că e mai mult, că e mai puțin?

N. Dumitrescu nu întîrzie nici o clipă cu răspunsul:

— Ce să vă spun... Am un lot de 14 jucători, aceiași de 4 ani, la care s-ar adăuga Axente, care abia și-a scos gipsul. Intenționăm să legitimăm cîțiva tineri — Ziller de la Minerul Baia Mare, Harapu de la Flacăra Moreni, Troi de la Metalul București —, dar e foarte greu de crezut că ei vor face față într-o competiție de anvergură.

— Totuși U.T.A. rămîne echipa cu cele mai bune rezultate — două titluri și două locuri patru — în fotbalul românesc din ultimii ani...

Zîmbește:

— Palmaresul e, din păcate, o chestie de trecut! În răstimpul acesta, băieții au îmbătrînit cu același număr de ani, iar fundașii mei centrali au — împreună — aproape șapte decenii!

Ne vorbește apoi — cu o căldură neobișnuită la un om atît de cumpătat — despre „Loli" Lereter, acest „exemplu de devotament față de fotbal", adevărat fenomen, „unul dintre primii jucători ai lotului".

— Apropo de vîrstele fotbaliștilor: ce s-a întîmplat cu marea speranță a Aradului de acum doi-trei ani, Atodiresei, fostul căpitan al reprezentativei de juniori?

— Statura — n-are decît un metru și șaizeci — l-a împiedicat să ajungă un mare jucător, deși calitățile tehnice și o cumințenie ieșită din comun l-au ajutat mult timp să răzbată într-un fotbal în care angajamentul fizic devine pe zi ce trece un argument decisiv. Ne-a părut tare rău de Atodiresei, dar la U.T.A. n-ar fi putut rezista.

Îi replicăm cîteva exemple cu același „gabarit": Naom, Aelenei.

— Da, Steaua e la ora asta — cel puțin în campionatul nostru — o excepție: joacă foarte bine mingea pe jos, pasează mult, ceea ce face ca jucătorii din mijlocul terenului — mă gîndesc, să zicem, la Naom — să evite angajamentul fizic, acoperind o mare zonă liberă. În atac, însă, viața e mai grea, legile fotbalului mai aspre, jucătorii trebuie să fie mai bătăioși și mai rezistenți. Nu vreau să par profet, dar nici atacul Stelei — jucători tehnici, dar fragili — nu cred că va face multe „victime" în „Cupa cupelor", deși i-o doresc cu prisosință.

— Dacă tot vorbim de atacanți: ce se aude cu Florian Dumitrescu?

Pentru prima oară, interlocutorul nostru cade pe gînduri, zăbovește cu vorbele:

— N-aș vrea să mă înțeleagă nimeni greșit; în jurul lui Florian s-a făcut, cred, prea multă vîlvă și asta i-a cam dăunat. Poate are și puțin ghinion — zău așa, parcă e un făcut, cînd echipa joacă fără el... cîștigă! —, dar sezonul trecut a terminat mai slab decît Kun II. Noi sîntem gata să-l ajutăm, dar trebuie să se ajute, în primul rînd, singur.

Ne relatează — fără patimă — că Florian Dumitrescu e mereu nemulțumit, că Broșovschi e în mare progres, că timișoreanul Bodrojan ar dori să joace din toamnă la U.T.A....

Schimbăm vorba:

— Cum pregătiți confruntarea cu Austria?

— Între 15 și 25 iulie rămînem la Moneasa, apoi s-ar putea să plecăm în Mexic pentru un turneu de patru jocuri, două la Guadalajara, două la Ciudad de Mexico. În jur de 10 august revenim în țară, la 18 august jucăm, la Arad, cu Steaua roșie Belgrad. Apoi — campionatul!

Îl lăsăm pe antrenorul Dumitrescu cu temerile și speranțele sale — **„Nu uitați, la Arad avem puțini jucători, dar ei se înțeleg atît de bine încît Aradul are o** adevărată echipă" —, aplecat peste „France Football"...

Ceea ce-l preocupă acum cel mai mult este **Kodat — „a auzit cineva de el?!"** — golgeterul Austriei Salzburg.

Ovidiu IOANIȚOAIA

„U" CLUJ — TATABANYA (Ungaria) 3-2 (1-1)

Un joc frumos, cu multe faze de gol, într-o partidă în care clujenii au rulat un număr foarte mare de jucători de la echipa de tineret-rezerve. Scorul l-a deschis Uifăleanu (min. 28), oaspeții au egalat (Toth, în min. 32 din lovitură liberă de la 20 m), au luat conducerea prin Kömuves (min. 60), însă studenții au revenit puternic în final, reușind chiar victoria prin golurile lui Crețu (min. 69) și Munteanu I (min. 72).

M. VICTOR — coresp.

MECIURI AMICALE

Echipa F. C. Galați a jucat ieri la Brașov cu divizionara C, Tractorul. Partida a fost urmărită de peste 3 000 de spectatori și s-a încheiat cu victoria echipei gazdă la scorul de 2—0 (0—0). Au înscris: Trăznea (min. 54) și Cherestes (min. 70).

C. CHIRIAC — coresp.

VIITORUL Tg. Mureș — PETÖFI Derecske (Ungaria) 6—3 (1—1). Noua promovată în divizia C a întrecut, la capătul unui joc plăcut, o echipă maghiară care activează în campionatul județean.

A. SZABO — coresp.

NELINIȘTILE LUI DAN ANCA

Intîlnire intempestivă cu Dan Anca, vineri, după primul antrenament al alb-negrilor.

— Așadar, ai rezistat tuturor invitațiilor și ai rămas în continuare la „U".

— *Cei 7 ani petrecuți lîngă Adam, Remus Cîmpeanu și Pexa au cîntărit mai greu decît mirajul Bucureștiului și tentația de a juca la Steaua.*

— Cum vei rezolva, însă, temerea ta legată de părerea că selecționarea — sau menținerea — „provincialilor" în națională s-ar face mult mai dificil decît cea a jucătorilor pe care antrenorul Angelo Niculescu îi are toată ziua sub ochi?

— *Cred, totuși, că dacă muncești serios nu poți scăpa „ochiului" federal, chiar dacă ești la 500 km de cartierul general.*

Revenind la echipă și la noua ediție abordată de două zile, descoperim o altă neliniște a mijlocașului Anca.

— *Am pornit fără un antrenor principal (n.r. antrenorului Senci i-a expirat contractul) și așteptăm de la o zi la alta să vedem cine o să vină. Va fi al 11-lea antrenor sub care joc în cei 7 ani de cînd sînt la „U". Vor interveni „acomodarea", perioada de sondaj reciproc antrenor-jucători, o eventuală redistribuție de posturi, faze prin care „U" a trecut prea des în ultimii ani și pe care le consider foarte puțin utile echipei.*

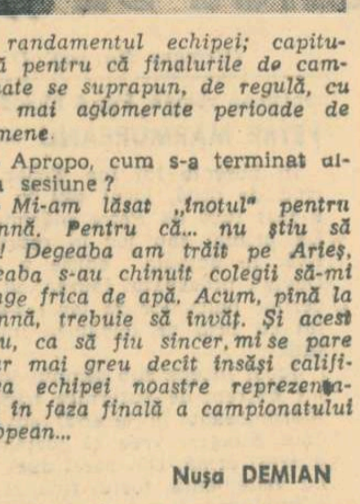

Ajunși la productivitatea echipei, cer părerea interlocutorului asupra ediției trecute a campionatului.

— *Locul nu ne mulțumește, dar exprimă fluctuațiile și inconstanța ce caracterizează pe „U", echipă care debutează furtunos în campionate, face spectacol și adună puncte pe terenuri străine, dar capitulează acasă. Capitulează pentru că fiecare jucător vrea să dea recital în fața propriilor suporteri, subminînd astfel randamentul echipei; capitulează pentru că finalurile de campionate se suprapun, de regulă, cu cele mai aglomerate perioade de examene.*

— Apropo, cum s-a terminat ultima sesiune?

— *Mi-am lăsat „înotul" pentru toamnă. Pentru că... nu știu să înot! Degeaba am trăit pe Arieș, degeaba s-au chinuit colegii să-mi alunge frica de apă. Acum, pînă la toamnă, trebuie să învăț. Și acest lucru, ca să fiu sincer, mi se pare chiar mai greu decît însăși calificarea echipei noastre reprezentative în faza finală a campionatului european...*

Nușa DEMIAN

ȘTEFAN COIDUM — ANTRENOR PRINCIPAL LA CRIȘUL

Întrucît informația primită joi după-amiază din partea conducerii clubului Crișul privind persoana antrenorului principal s-a dovedit inexactă, sîmbătă, vicepreședintele clubului, *Alexandru Torjoc*, ne-a rugat să dezmințim știrea, fapt pentru care facem cuvenita rectificare. Noul antrenor principal a sosit la Oradea, dar nu din fosta cetate a Tomisului ci din cetatea Băniei. Este vorba de ȘTEFAN COIDUM, fostul antrenor al Universității Craiova.

I. GHIȘA (coresp.)

RECORD DE ELIMINĂRI LA FOCȘANI!

FOCȘANI, 18 (prin telefon). Meciul Automobilul Focșani — Olimpia Rm. Sărat (din cadrul Cupei de vară), programat duminică, s-a întrerupt în minutul 51. Atunci cînd jucătorul V. Bodan (Olimpia) n-a vrut să părăsească terenul, fiind eliminat de arbitru pentru lovirea adversarului. De reținut că pînă în acel minut, cînd scorul era 1—0 pentru gazde, arbitrul M. Fanciu din Focșani eliminase alți 4 (!) jucători pentru loviri și insulte reciproce: Iuță și Costea (Automobilul), Jantea și Dragomir (Olimpia). Dacă mai continua partida?...

Alexandru SÎRBU — coresp.

PRONOSPORT

Așa arată o variantă cu 13 rezultate exacte la concursul Pronosport nr. 29, etapa din 18 iulie 1971.

I.	Minobrad V. D.—Rarăul C-lung	X
II.	Victoria Roman—Cimentul Bicaz	1
III.	C.F.R. Pașcani—Ceahlăul P. N.	2
IV.	Textila Buhuși—Minerul Comăn.	X
V.	Progresul Br.—Unirea Tr. Br.	X
VI.	F.C. Galați—Dacia Galați	X
VII.	Șoimii Buzău—Met. Buzău	X
VIII.	Autom. Foc.—Olimpia Rm. Sărat	ANULAT
IX.	Cimentul Medg.—Electrica C-ța	X
X.	Portul—I.M.U. Medgidia	2
XI.	Dunărea—T. M. București	1
XII.	Metalul Buc.—Ș. N. Oltenița	1
XIII.	Caraimanul Bușt.—Poiana Cîmp.	1

Fond de premii lei 163.527.

Plata premiilor pentru acest concurs se va face astfel:

În capitală începînd de la 23 iulie la 2 septembrie 1971.

În țară de la 27 iulie la 2 septembrie 1971 inclusiv.

CAMPINGURILE ȘI OSPITALITATEA

(Urmare din pag. 1)

metalică, cu umbrelă, sînt multe coșuri de hîrtii, prize pe stîlpi etc. Ambele au, însă, defectul că sînt amplasate în locuri deschise (Dîrste), sau puțin umbrite (Paralela 45).

S-AU TREZIT CAM TÎRZIU...

O observație: multe din campingurile înființate aparțin cooperației de consum, ceea ce arată receptivitatea acesteia la nevoile turismului în general și ale automobiliștilor în special. Am sugera însă mai multă atenție la un „amănunt" esențial: un asemenea popas turistic trebuie să aibă neapărat un loc pe care să se poată monta corturi, să aibă instalată lumină electrică și prize, să existe grupuri sanitare corespunzătoare. La jumătate din cele văzute — Săftica, Cernica, Azuga, Brusturet, Vlăsia, de pildă — lipsește o parte din cele amintite.

Și cîteva „curiozități" — care au determinat subtitlul de mai sus — la **Băneasa** se repara lumina, vorbindu-se de un punct termic care va asigura în viitor apa caldă (în a doua jumătate a lunii iulie, abia pregătiri?), la **Izvorul Rece** — foarte solicitat dar cu locuri puține — se montau 10 căsuțe aduse de la Cuibul Dorului unde nu erau rentabile (nu se puteau aduce din vreme?). Și încă ceva: la **Dîrste** — 52 locuri în prezent — un grup sanitar foarte mic, cu două chiuvete. Cum de nu s-a sesizat nimeni de această lipsă esențială, e de neînțeles. Mai ales că zilele trecute s-au mai adus corturi și se vor aduce căsuțe.

UN SECRET?

Poate că nu este chiar așa, însă altfel nu vedem explicația. Dacă ne gîndim la campingurile existente pe traseul parcurs, putem conchide că numărul acestora este mic față de cerințe. Dovadă că spre seară, foarte solicitate, nu mai dispun de locuri.

Firește, te întrebi atunci: „de ce sînt atît de puține?" Și-ți răspunzi: „probabil nu sînt rentabile". Dar adevărul este cu totul altul. Toate sînt rentabile. Cel de la **Săftica**, cu 14 căsuțe, a realizat în 1970 circa 56 000 lei; la **Paralela 45** numai în lunile iulie și august planul de încasări a fost de 14 000 lei și s-au realizat 40 000 lei. Și exemplele pot continua.

Apare de neexplicat atunci de ce avem campinguri atît de puține. Nu s-a aflat cît sînt de necesare și de rentabile?

UNUL... FĂRĂ PERECHE

N-avem ce face, trebuie să-i acordăm un capitol special întrucît merită. „Popasul Cernica", în drumul spre Sinaia, este cel mai nereușit dintre toate cele întîlnite. Totul aici este altfel de cum ar trebui să fie: cele 6 căsuțe sînt prea aproape de drum, deci în plin zgomotul șoselei, deși alături este o pădurice; sînt așezate pe pămînt prăfuit, în plin soare, la marginea pădurii!; alături de ele o circiumă care, din păcate, a descoperit metoda de a face reclamă printr-un megafon care transmite întruna melodii; n-are grup sanitar, ci doar două cabine de lemn, murdare și șubrede, care amenință să cadă peste cei ce intră în ele; „spălătorul" este un butoi cocoțat undeva sus, lăsat în paragină, murdar, ruginit.

Cei ce vor să amenajeze un popas, un camping, trebuie să vadă neapărat „Popasul Cernica". Să știe cum nu trebuie făcut!

MICI POPASURI

● Mare lucru reclama și totuși unii o ignorează. Campingul Româneşti este anunțat din vreme cu panouri vizibile în șosea, cel de la Săftica și multe altele, nu. Curios...

● Bilanț: pe traseul străbătut — de mare circulație turistică — sînt 11 campinguri cu 55 bungalowuri, 26 corturi, 165 căsuțe și 500 locuri. Cam puțin...

● La „Paralela 45" majoritatea ușilor de la grupul sanitar au închizătorile defecte; un sistem bun: în geamul fiecărei cabine — un cartonaș pe care scrie „liber", sau „ocupat".

● Dușurile n-au robinete la campingul Româneşti.

● Chiuvete foarte murdare la grupurile sanitare ale campingurilor Mătăsaru și Vlăsia.

● La popasul Azuga, nu găsești: mese în fața căsuțelor, umbrele, coșuri de hîrtie sau grup sanitar.

CAMPIONATUL MOTOCICLIST DE VITEZĂ

(Urmare din pag. 1)

lalți favoriți a cam depășit limitele sportivității. Astfel, la clasa 250 cmc, duelul dintre Florian Ștefan (Locomotiva Ploiești) și Vasile Szabo (Metalul București), angrenați într-o palpitantă dispută pentru întîietate, a avut un deznodămînt neașteptat, deoarece primul și-a dezechilibrat adversarul într-o fază „umăr la umăr", ceea ce i-a adus feroviarului descalificarea. De asemenea, cursa de la clasa pînă la 500 cmc s-a soldat în final, după o întrecere dîrză, mult gustată de miile de spectatori, cu un învingător merituos și o... busculadă (produsă în goana pentru celelalte locuri fruntașe) în urma căreia au fost accidentați un concurent și doi spectatori. Mai multă prudență din partea sportivilor și mai mari măsuri de securitate din partea organizatorilor ar fi eliminat carențele finale ale acestui concurs, deosebit de atractiv pînă atunci.

REZULTATELE TEHNICE: *70 cmc:* 1. Tr. Macarie 8 p, 2. M. Mezincescu (Loc. Pl.) 6 p, 3. V. Milea (Muscelul Cîmpulung) 4 p; *125 cmc:* 1. Al. Cristea-Ionescu (Oțelul Galați) 8 p, 2. M. Wesler (C.S.M. Reșița) 6 p, 3. T. Popa (Met. Buc.) 4 p; *175 cmc:* 1. Tr. Macarie 8 p, 2. M. Kovacs (U.R.A. Tg. Mureș), 3. D. Vasilescu (Met. Buc.) 4 p; *250 cmc:* 1. Al. Cristea-Ionescu 8 p, 2. W. Hirschvogel (C.S.M. Reșița) 6 p, 3. T. Popa 4 p; *ataș:* 1. St. Csorbasi + I. Csorbasi (U.R.A. Tg. M.) 8 p, 2. W. Deak + N. Ciobotă (Voința Sibiu) 6 p, 3. T. Macșai + A. Witinger (Motorul Baia Mare) 4 p; *pînă la 500 cmc:* 1. Fl. Ștefan 8 p, 2. Gh. Ioan (Oțelul Galați) 6 p, 3. V. Szabo 4 p.

În clasamentele generale conduc după 5 etape următorii sportivi: *70 cmc* — Tr. Macarie 26 p, *125 cmc* — Al. Cristea-Ionescu și T. Popa 32 p, *175 cmc* — Tr. Macarie 32 p, *250 cmc* — W. Hirschvogel 25 p, *ataș* — T. Macșai + A. Witinger 32 p, *pînă la 500 cmc* — Fl. Ștefan 36 p.

LA SOFIA, CICLIŞTII ROMÂNI AU CUCERIT NOI OPŢIUNI

SOFIA, 19 (prin telefon, de la trimisul nostru special.

A patra Balcaniadă de ciclism, desfăşurată în capitala Bulgariei, a marcat printr-un veritabil succes reluarea acestor întreceri. Este evident că prima concluzie care se impune după desfăşurarea campionatelor de la Kosicene şi Simeonovo, precum şi a întrecerilor experimentale de pe velodromul din Sofia, este aceea că potenţialul sportului cu pedale din Balcani a crescut, cucerind poziţii înaintate în ierarhia internaţională a ciclismului. Mărturii în acest sens sînt performanţele realizate de echipele iugoslaviei, Bulgariei şi României în proba de contratimp pe echipe, maniera dezinvoltă în care rutierii din România, Bulgaria, Iugoslavia şi Turcia au acţionat în extrem de dificila după pe circuit, acel excelent 1:08,1 realizat la 1 000 metri cu start de pe loc de bulgarul Dimo Anghelov şi rezultatele de bună valoare internaţională obţinute de către pistarzii bulgari şi români la viteză, urmărire individuală şi pe echipe.

Pentru toţi participanţii la această reuniune, care a contribuit direct la întărirea activităţii competiţionale din această zonă a Europei, participarea la Balcaniada de la Sofia a constituit şi un test important în vederea J.O. de la München. În primul rînd, s-a confirmat valoarea internaţională autentică a liderului ciclismului românesc, TEODOR VASILE. El a acţionat la echipe şi, în mod deosebit, în proba de circuit, într-o manieră de veritabil campion, dovedind că acum este şi un bun căţărător, deci un rutier complet. Numai carenţele tactice, de rapidă orientare în momentele cheie, şi o evaluare exagerată a forţelor proprii l-au privat de medalia de aur. Fiind un rutier tînăr, el poate realiza noi ascensiuni în lumea performerilor sportului cu pedale. Un răspuns la fel de încurajator a primit şi echipa de contratimp. Într-o perioadă scurtă de pregătire specifică şi participări la competiţii (în mai puţin de o lună a luat trei starturi : Bucureşti, Budapesta, Sofia), team-ul pregătit şi condus de N Voicu a făcut un salt remarcabil. De la 2h 14:00 — 2h 18:00, formaţia reprezentativă a realizat la Sofia 2h 09 :10 ! Dar dacă stăm să calculăm cu atenţie, performanţa sa putea fi la Balcaniadă mult mai bună. Cu accidentul încă inexplicabil al lui Ion Cosma — cel mai bun om al echipei — formaţia a pierdut 2 minute.

Considerăm că dacă el ar fi fost valid pe întreg parcursul competiţiei şi ar fi adus o substanţială contribuţie, se poate spune că la Sofia, în condiţiuni normale, cvartetul — T. Vasile, C. Grigore, I. Cosma, T. Puterity — putea obţine un 2 h 04:00 — 2 h 05:00.

Progresul remarcabil, potenţialul evident al alergătorilor şi perspectivele lor ne îndreptăţesc să propunem Biroului federal luarea în discuţie a participării echipei la mondiale. La începutul lui septembrie, această formaţie se va afla în maximum de formă (în luna august sînt programate antrenamente de omogenizare şi participarea la o suită de competiţii — cele patru campionate naţionale şi circuitul judeţului Braşov) şi va putea îndeplini obiectivul competiţional raţional ce i se va fixa. Un argument în plus este şi acela că în 1972, mai mult ca probabil, nu vor avea loc campionate ale lumii (la J.O. urmînd să se decearnă şi titlurile mondiale) şi deci este ultima posibilitate de a fi testată echipa la competiţia supremă, în confruntare cu toate formaţiile ce vor fi prezente la Olimpiadă. Pregătirile ulterioare, girate de remarcabilul tehnician Nicolae Voicu, ne dau speranţa unei comportări meritorii la J.O. de la München. După cum se vede, lucrurile merg pe făgaşul bun şi avem datoria să sprijinim din toate puterile acţiunea de relansare a ciclismului.

Pistarzii — încă neinvitaţi la împărţirea titlurilor balcanice, dar sperînd că în curînd vor beneficia de această onoare — s-au străduit să dovedească că au ajuns la nivelul colegilor lor din probele pe şosea. În unele privinţe au reuşit, dar totul — deşi cuprinde multe talente — este valoric eterogen. În afara lui Stefan Laibner (duminică, la Sofia, acesta a obţinut 1:10.9 la 1 000 metri cu start de pe loc) mai sînt cîţiva tineri (Marian Ferfelea, Marin Ionită şi chiar Florian Negoescu) care pot spera, printr-o muncă perseverentă şi o participare gradată ca dificultate la competiţii internaţionale, la afirmarea în lumea velodromului. Există şi aci o rază de speranţă, şi aceasta nu poate decît să ne bucure.

Hristache NAUM

Tinerii baschetbalişti iugoslavi învingători în campionatul european

ROMA 19 (Agerpres). — Campionatul european de baschet (rezervat echipelor masculine de tineret) s-a încheiat la Gorizia cu victoria selecţionatei Iugoslaviei. În finala competiţiei, tinerii baschetbalişti iugoslavi au învins cu scorul de 74—60 (40—26) formaţia Italiei. În partida pentru locurile 3—4, reprezentativa U.R.S.S. a întrecut cu 56—55 (32—23) echipa Spaniei.

Rezultate înregistrate în celelalte meciuri : Austria—Elveţia 90—54 ; R. F. a Germaniei—Suedia 77—63 ; Franţa—Turcia 66—59 ; Grecia—Israel 74—65.

Locul 5 în clasamentul final a fost ocupat de Grecia, urmată de Israel, Franţa, Turcia, R. F. a Germaniei, Suedia, Austria şi Elveţia.

ŞASE ECHIPE MAI SÎNT ÎN CURSĂ...

(Urmare din pag. 1)

stabilite iniţial : **30—31 iulie şi 1 august.** Peste alte două săptămîni, ar urma finala inter-zone, ultimul test în desemnarea echipei care va ataca trofeul, aflat de trei ani consecutiv în posesia americanilor.

Contrastantă, ca desfăşurare şi rezultat, a fost calificarea celeilalte laureate a întrecerilor de pe continentul european. Echipierii Cehoslovaciei au smuls decizia după trei zile de acerbă luptă, de-a lungul cărora păruseră la un moment dat depăşiţi de adversari, redutabilii tenismeni spanioli. Amănuntele se cunosc, din relatările publicate în ziarul nostru, dar am vrut să ne convingem dacă surprinzătoarea înfrîngere a spaniolului Juan Gisbert în faţa secundului cehoslovac, ing. Frantisek Pala, a fost obţinută în limite de regularitate. Şi — aşa cum ne-a transmis de la Praga, corespondentul nostru, **Jan Sokol** — surpriza a constituit-o doar jocul impecabil al lui Pala (învinsul lui Sever Dron la „internaţionalele" noastre de anul trecut) care şi-a pus foarte bine în valoare loviturile sale liftate de „stîngaci". Lui Gisbert nu i-a funcţionat cum trebuie serviciul, el avînd o întreagă duzină de duble-greşeli. Singurele două ghemuri cîştigate de spaniol, au fost contra serviciului lui Pala. La capătul unei ore şi 30 de minute de joc, spectatorii din tribunele stadionului Stavnice aclamau în picioare pe jucătorul lor. Egalarea fusese obţinută şi nimeni nu se îndoia că, în jocul următor, Jan Kodes va smulge punctul victoriei în faţa lui Manuel Orantes. Ceea ce s-a şi produs.

La Ciudad de Mexico, în finala zonei americane a „Cupei Davis", Mexicul conduce cu 2—1 în faţa Braziliei, după partida de dublu (Loyo Mayo, Zarazua — Koch, Mandarino (8—6, 7—5, 6—2).

Echipa Cehoslovaciei întîlneşte în primul meci inter-zonal pe campioana zonei americane, titlu pentru care se întrec acum mexicanii şi brazilienii. Indiferent cine va triumfa la Ciudad de Mexico, semifinala urmează să se dispute la Praga, ceea ce majorează, bineînţeles, şansele gazdelor.

Pînă la sfîrşitul zilelor de vară, vom cunoaşte pe a doua protagonistă a ultimului Challenge-round, ce va încheia seria celor 60, înscrise pînă acum în istoria celei mai prestigioase competiţii de tenis.

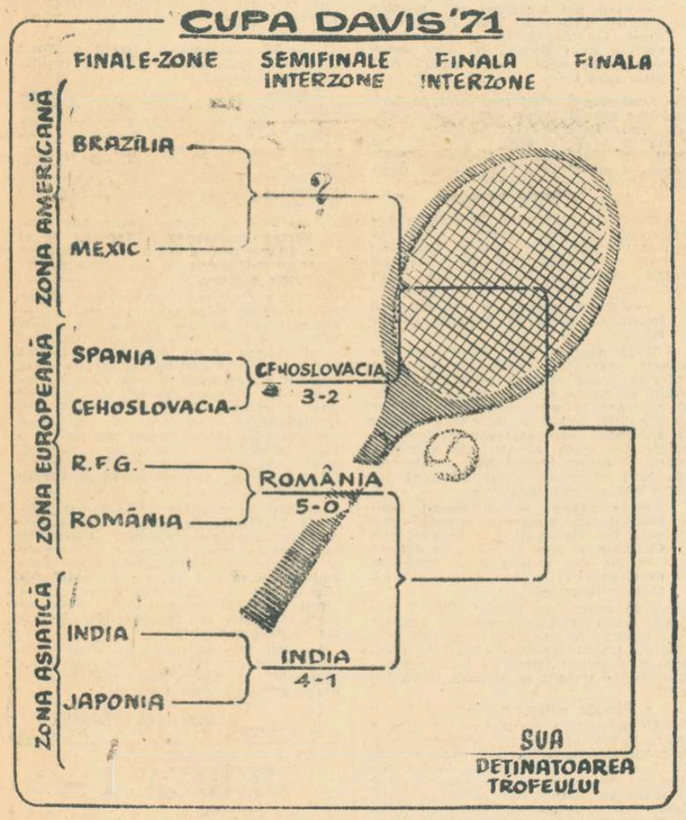

sportul în lume

SPARTACHIADA POPOARELOR DIN U. R. S. S. CONTINUĂ SĂ ADUCĂ REZULTATE VALOROASE

MOSCOVA, 19 *(Agerpres).* — Pe diferitele baze sportive din Moscova au continut întrecerile finalelor celei de-a 5-a ediţii a Spartachiadei de vară a popoarelor din U.R.S.S.

În concursul de atletism, performerul zilei a fost *Rustan Ahmetov* care a cîştigat proba de săritură în înălţime cu performanţa de 2,23 m. El a trecut această înălţime din prima încercare şi apoi a cerut să i se ridice ştacheta la 2,30 m, cu un centimetru mai mult decît actualul record mondial al probei. La cea de-a treia încercare, Ahmetov a trecut peste ştacheţă, dar aceasta a căzut mai înainte ca el să fi părăsit groapa cu nisip. Pe locul doi s-a clasat Kestutis Şapka cu 2.17 m. Multiplul recordman *Igor Ter Ovanesian* şi-a adjudecat victoria în proba de săritură în lungime cu 7,88 m, iar *Romuald Klim* a ocupat primul loc în proba de aruncarea ciocanului cu rezultatul de 70,84 m. Cursa de 50 km marş s-a încheiat cu victoria lui *V. Soldatenko*, cronometrat cu timpul de 4h 04:27,2.

Concursul de haltere a continuat cu întrecerile de la categoria până. Victoria a revenit lui *Dito Şanidze* cu un total de 390 kg, urmat de Varava — 380 kg şi Karimov — 377,500 kg.

La ciclism, în proba de fond, victoria a revenit lui *Anatoli Starkov* cronometrat pe distanţa de 198,400 km cu timpul de 4h 41:42,2, urmat de Oleg Tusumuhanov — 4h 41:42,5 şi Iuri Dimitriev — 4h 41:42,6. În clasamentul pe echipe, primul loc a fost ocupat de R.S.F.S. Rusă, urmată de selecţionata oraşului Moscova şi R.S.S. Kazahstan.

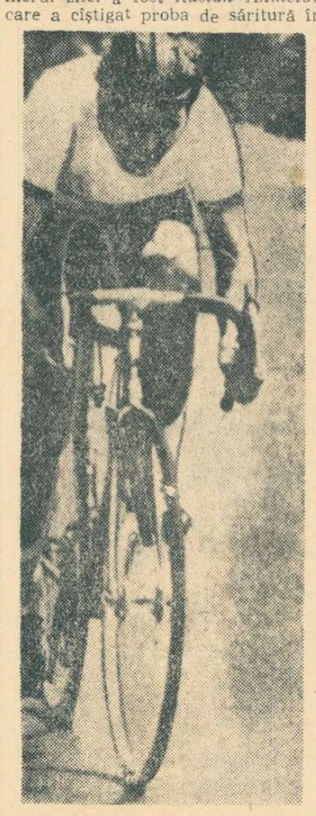

ANATOLI STARKOV

A II-a SESIUNE A ACADEMIEI OLIMPICE

ATENA, 19 (Agerpres). — La Atena au început lucrările celei de-a 11-a sesiuni internaţionale a Academiei Olimpice. La această sesiune participă peste 200 de delegaţi reprezentînd 34 de ţări, printre care şi România. Lucrările se vor încheia la 2 august. Participanţii vor lua în discuţie o serie de probleme legate de regulamentul olimpic, legislaţia olimpică şi de medicină sportivă.

PE PISTELE DE ATLETISM

HILDEGARD FALCK : „LA HELSINKI PROBA DE 800 M SE VA CÎŞTIGA CU UN REZULTAT SUB 1:58,0 !"

Într-un moment cînd majoritatea specialiştilor aşteptau din partea iugoslavei Vera Nikolici, poate cea mai în formă alergătoare de 800 m în acest sezon, un nou record mondial, supriza a venit zilele trecute de la Stuttgart, unde se desfăşurau campionatele vest-germane. Făcînd o cursă solitară, Hildegard Falck (22 ani, 1,73 m şi 58 kg) a parcurs cele două ture de pistă în 1:58,3, confirmînd astfel valoarea sa anunţată deja prin recordul mondial de sală (2:03,3) şi titlul său de campioană continentală de sală la Sofia (1971).

Hildegard a debutat în sport ca înotătoare, dar rezultatele din piscină nu au entuziasmat-o. La prima sa cursă de 800 m (în 1967) realiza 2:21,5 — timp neobişnuit pentru o debutantă. Nouă săptămîni mai tîrziu, devenea campioană de junioare a R.F. a Germaniei cu 2:11,9. De atunci progresia ei a fost constantă. Un lucru interesant, în comparaţie cu alte alergătoare de clasă : fuleul foarte mic al atletei vest-germane pentru talia sa. Ea are însă o uşurinţă deosebită şi o pregătire excelentă. Întrebată ce crede despre limitele actualului record mondial, Falck a răspuns : *„Nu cred că acesta va cădea pînă la „europene"; la Helsinki însă, sînt convinsă că se va cîştiga cu un rezultat sub 1:58,0."*

NOI VICTORII ALE ATLEŢILOR CUBANEZI

În ultima zi a Jocurilor sportive ale Americii Centrale şi Caraibilor, atleţii cubanezi au terminat învingători în trei probe : 100 m g (f) : M. Elejarde 13,7; ştafeta 4×100 m (f) 45,4 şi ştafeta 4×400 m (f) 3:38,6.

Kipchoge Keyno, cunoscutul atlet kenian, a fost unul din laureaţii recentei întîlniri atletice S.U.A. — Africa, în care a fost cronometrat cu 3:37,5 pe 1500 m.

Cursa masculină de 1 500 m a revenit jamaicanului B. Dyce, cronometrat în 3:46,8.

AL DOILEA MECI S.U.A. — AFRICA, ÎN 1973

S-a stabilit ca a doua ediţie a meciului atletic dintre selecţionatele masculine ale S.U.A. şi Africii să aibă loc în vara anului 1973. Întîlnirea se va desfăşura într-un oraş african, care urmează să fie stabilit ulterior.

R. F. A GERMANIEI (B) — OLANDA 130—81

Desfăşurată timp de două zile la Münster, întîlnirea internaţională masculină de atletism dintre selecţionata secundă a R.F. a Germaniei şi echipa Olandei a fost cîştigată cu scorul de 130—81p de sportivii vest-germani. Iată cîteva dintre rezultatele înregistrate : 400 m — Heuvel (Olanda) 47,8; 800 m — Kemper (R.F.G.) 1:49,3; greutate — Engels (R.F.G.) 18,45 m; ciocan — Riehm (R.F.G.) 68,24 m.

La încheierea Turului Franţei

UN PREMIU ŞI PENTRU LUIS OCANA...

● Merckx va ataca recordul orei

Din Paris se anunţă că organizatorii Turului ciclist al Franţei au acordat un premiu special alergătorului spaniol Luis Ocana pentru combativitatea sa exemplară, demonstrată în etapele de munte ale „Marii Bucle". Premiul celui mai tînăr alergător a fost decernat olandezului Zoetemelk, clasat pe locul doi.

Încă de pe acum se studiază posibilitatea ca la viitoarea ediţie să se asigure participarea cunoscuţilor campioni, belgianul Eddy Merckx şi spaniolul Luis Ocana.

Comisia tehnică a Turului a comunicat, de asemenea, lungimea exactă a competiţiei încheiate duminică : 3753,600 km. Media orară înregistrată a fost de 37,159 km. Cursa a fost terminată de 94 alergători.

După încheierea Turului Franţei, în clasamentul trofeului „Pernod", pe primul loc continuă să se afle Merckx cu 440 puncte, urmat de suedezul G. Petterson — 140 puncte şi olandezul Zoetemelk — 100 puncte.

Totodată, cîştigătorul Turului, belgianul Eddy Merckx, a declarat ziariştilor că la sfîrşitul sezonului va ataca recordul mondial al orei. Merckx a arătat că tentativa ar urma să aibă loc pe pista velodromului din Roma sau a celui din Milano.

Succesul tenismanului SEVER MUREŞAN

VARŞOVIA 19 (Agerpres). — Tenismenii români au cîştigat două probe în cadrul turneului internaţional de la Sopot. În finala probei de simplu bărbaţi, Sever Mureşan l-a învins cu 6—3, 6—3 pe polonezul I. Andjeevski. La dublu masculin, cuplul Sever Mureşan—Toma Ovici a dispus cu 6—4, 6—2 de perechea cehoslovacă Mazika—Kourka.

FOTBAL meridiane

IUGOSLAVIA LA EGALITATE CU BRAZILIA : 2—2

● Campionii mondiali au fost conduşi cu 1—0 la pauză ● A fost ultimul meci al lui Pele în „naţionala" Braziliei

RIO DE JANEIRO, 19 *(Agerpres).* — Peste 140 000 de spectatori au urmărit pe stadionul „Maracana", meciul amical de fotbal dintre selecţionatele Braziliei — campioană mondială — şi Iugoslaviei. Cu acest prilej, celebrul Pele a evoluat pentru ultima oară în echipa naţională a Braziliei. După o desfăşurare spectaculoasă, întîlnirea a luat sfîrşit cu un rezultat de egalitate : 2—2 (0—1).

Scorul a fost deschis de echipa iugoslavă. În min. 35 în urma unor combinaţii reuşite, Djaici a şutat fulgerător din marginea careului de 16 m. Dornică de a menţine avantajul, echipa iugoslavă a aplicat un marcaj strict al fiecărui jucător brazilian. Cu toate acestea, în minutul 59 Rivelino, după o splendidă acţiune personală, a adus egalarea. Cinci minute mai tîrziu, în urma unei serioase presiuni a fotbaliştilor brazilieni, Gerson a pătruns irezistibil în careul de 16 m şi a şutat cu efect aducîndu-şi echipa în avantaj. Egalarea s-a produs în minutul 69. Fundaşul Jerkovici, care s-a infiltrat în atac, a şutat puternic de la 30 m şi balonul a intrat în plasă.

Au jucat următoarele formaţii : BRAZILIA : Felix — Brito, Piazza, Ze Maria (Eurico), Clodoaldo, Everaldo (Marco Antonio), Zequinha, Gerson, Vaguinho, Pele (Claudiomiro), Rivelino. IUGOSLAVIA : Vukcevici — Ramiac (Jerkovici), Stepanovici, Pavlovici, Holcer, Paunovici, Petrovici (Viercovici), Dolak, Filipovici (Antoniovici), Akimovici, Djaici.

La sfîrşitul meciului *Pele* a declarat ziariştilor următoarele : *„Acesta a fost ultimul meu meci în naţională. M-am decis ca, după al 110-lea meci jucat în echipa Braziliei, să renunţ la selecţia viitoare pentru a lăsa locul unui tînăr jucător. Sînt fericit că în decursul carierei mele am reuşit să contribui la succesul echipei ţării mele în campionatul mondial".* În aplauzele spectatorilor, Pele (care în meciul cu Iugoslavia a jucat numai în prima repriză), a făcut un tur de onoare pe pista uriaşului stadion.

Pelé, cel mai faimos nr. 10 din fotbalul mondial, nu va mai juca în echipa naţională a Braziliei...

TELEX

Cea de-a 5-a partidă dintre Robert Fischer (S.U.A.) şi Bent Larsen (Danemarca), care îşi dispută la Denver (Colorado) unul din meciurile semifinale pentru titlul de campion mondial la şah, a fost cîştigată de marele maestru american la mutarea a 46-a. În prezent scorul este favorabil cu 5—0 lui Fischer, cărula îi mai este necesar numai o jumătate de punct pentru a obţine victoria în acest meci.

■

La Wengen (Elveţia), în cadrul competiţiei internaţionale de tenis rezervate echipelor de tineret „Cupa Galea", s-au înregistrat următoarele rezultate : Elveţia — Luxemburg 5—0; Elveţia — Grecia 5—0; Grecia — Luxemburg 5—0. Selecţionata Elveţiei s-a calificat pentru turul următor al competiţiei.

■

Turneul internaţional „open" de tenis de la Washington s-a încheiat cu victoria cunoscutului campion australian Ken Rosewall. În finală, Rosewall l-a învins în trei seturi : 6—2, 7—5, 6—1 pe americanul Marty Riessen, care în semifinale îl eliminase pe principalul favorit, australianul John Newcombe.

■

Cea de-a 4-a regată a campionatului european de yachting (clasa „Dragon"), care se desfăşoară în localitatea suedeză Marstrand, a fost cîştigată de ambarcaţiunea fraţilor Sundelin (Suedia). Învingătorii conduc şi în clasamentul general al competiţiei.

■

Asociaţia mondială de box (W.B.A.) l-a recunoscut şalanger oficial la titlul mondial al cat. grea pe Cassius Clay. În recentul clasament mondial întocmit de acest for, campionul lumii Joe Frazier are în ordine ca şalangeri pe Cassius Clay, George Foreman şi Jimmy Ellis.

■

La Budapesta, în finala campionatelor internaţionale de tenis ale Ungariei jucătorul polonez T. Nowicki, a dispus cu 8—6, 2—6, 1—6, 8—6, 7—5 de campionul maghiar Istvan Gulyas. În alte finale : Baranyi, Machan (Ungaria) — Szőke, Szocsik (Ungaria) 6—4, 6—4, 6—4; Holubova, Neumanova (Cehoslovacia) — Szabo, Szereni (Ungaria) 7—5, 1—6, 10—8.

■

În prima zi a turneului internaţional de baschet (junioare) de la Sofia, prima reprezentativă a Bulgariei a învins cu scorul de 62—56 (27—31) formaţia R. D. Germane. Într-un alt joc, echipa U.R.S.S. a întrecut cu 69—55 (34—22) selecţionata secundă a Bulgariei.

„CUPA INTERNAŢIONALĂ F.R.V."

PROGRAMARE NEINSPIRATĂ — REUŞITĂ PARŢIALĂ

Prima ediţie a competiţiei voleibalistice pentru echipele masculine, dotată cu „Cupa internaţională F.R.V.", s-a bucurat de un netăgăduit succes, datorită nivelului jocurilor. Totodată, ea a avut şi un efect pozitiv în impulsionarea activităţii voleibalistice în localităţi cu o tradiţie neconsolidată în acest sport (Botoşani, Piteşti). Pe de altă parte, ideea înfiinţării unei competiţii, care să scurteze o perioadă lungă de inactivitate a formaţiilor primei divizii, ni se pare de mare utilitate pentru menţinerea pregătirii echipelor. Prezenţa la start a unor teamuri de certă valoare de peste hotare cum ar fi : **Ruda Hvezda Praga** — în al cărei lot au figurat mulţi componenţi ai echipei naţionale cehoslovace, printre care **Vapenka, Fiala, Groessl** — şi **Dinamo Tirana** — care se confundă cu reprezentativa Albaniei — a contribuit la creşterea valorică a disputelor. În acelaşi timp, formaţiile noastre au abordat întrecerile cu toată seriozitatea, antrenorii lor avînd prilejul — în lipsa unor titulari, angrenaţi în acţiunile lotului naţional, în examene, practică studenţească etc. — să verifice într-o confruntare oficială o serie de jucători din eşalonul de rezervă, să-şi dea seama de posibilităţile lor. Ne referim la cîteva elemente de valoare care aşteaptă titularizarea şi la juniorii întrebuinţaţi de toate echipele.

După părerea noastră şi a unor specialişti prezenţi la cele trei turnee, găzduite de oraşele Botoşani, Piteşti, Craiova, calitatea partidelor a fost mai mult decît satisfăcătoare, datorită îndeosebi dorinţei de afirmare a jucătorilor tineri.

Totuşi, alegerea perioadei de disputare a noii competiţii ni se pare a nu fi îndeajuns de potrivită. Ne gîndim la faptul că cele 9 formaţii româneşti participante au efectuat în prealabil puţine antrenamente, fapt care a influenţat asupra rezistenţei fizice a jucătorilor. Aşa se explică scăderile manifestate de aproape toate combatantele spre finalul partidelor.

O asemenea întrecere, ca să-şi justifice rolul pentru care a fost creată, necesită un stagiu corespunzător de pregătire din partea tuturor participanţilor. De altfel, chiar antrenorii echipelor au sesizat acest lucru, pronunţîndu-se pentru plasarea „Cupei internaţionale" în perioada pregătitoare a noului campionat şi nu în cea a obişnuitelor vacanţe. Ei aduc, şi pe bună dreptate, argumentul că, programînd-o înaintea începerii campionatului valoarea şi utilitatea ei practică ar fi mult mai mari.

Considerăm însă că, după experienţa primei ediţii, federaţia de specialitate va studia această chestiune şi va lua măsurile cele mai potrivite pentru a transforma „Cupa internaţională" într-o întrecere care să justifice din toate punctele de vedere ideea organizării ei. Fără îndoială, aşa după cum am mai spus şi cu alte ocazii, cupa este deosebit de necesară în această vacanţă competiţională, însă sîntem de părere că ea trebuie ferită, încă de la început, de primejdia superficialităţii.

— bref —

La „Cupa Prietenia"

Junioarele României au obţinut două victorii

În localitatea Bilina din Cehoslovacia, a început competiţia voleibalistică rezervată junioarelor, dotată cu „Cupa Prietenia". Echipa României a debutat cu o victorie clară asupra formaţiei Ungariei : 3—1 (—2, 10, 6, 9). Celelalte rezultate ale primei zile de întreceri : Cehoslovacia A — Cehoslovacia B 3—1, R.D.G. — Cuba 3—1, U.R.S.S. — Bulgaria 3—1.

În ziua a doua, junioarele noastre au terminat din nou victorioase, de data aceasta în întîlnirea cu formaţia R.D.G., cu scorul 3—1 (—12, 4, 3, 13). Iată şi celelalte rezultate : U.R.S.S. — Ungaria 3—0, Cehoslovacia A — Cuba 3—1, Bulgaria — R.P.D. Coreeană 3—2.

Jan SOKOL

REPREZENTATIVA FEMININĂ A ŢĂRII PLEACĂ LA VARNA

Echipa reprezentativă feminină de volei a ţării noastre părăseşte mîine dimineaţă Capitala, plecînd la Varna, pentru a participa la tradiţionalul turneu internaţional, *„Varnensko liato"* (23—29 iulie), care se va desfăşura în frumoasa sală de sport din localitate. Vor face deplasarea 12 jucătoare, între care *Eugenia Rebac, Mariana Popescu, Rodica Popa, Florentina Ilu, Aurelia Ichim, Venera Zaharescu, Maria Baga, Gabriela Popa, Ana Chiriţescu, Maria Cengher.*

ECOURI DUPĂ TRAGEREA LA SORŢI A GRUPELOR PRELIMINARII ALE C.M.

După desfăşurarea tragerii la sorţi pentru stabilirea grupelor preliminarii ale campionatului mondial de fotbal ediţia 1974 Sir **Stanley Rous**, preşedintele F.I.F.A., a declarat ziariştilor că este pe deplin satisfăcut de modul cum s-a desfăşurat această operaţie, şi mai ales, de rezultatele sale. La rîndul său vicepreşedintele F.I.F.A., **Valentin Granatkin** (U.R.S.S.) a arătat că sistemul repartiţiei echipelor în grupe valorice a fost cel mai bun. El a subliniat că în grupa a 9-a europeană selecţionatele U.R.S.S., Franţei şi Irlandei au şanse egale de calificare, arătînd că această serie este cea mai dificilă.

Comentînd grupa a 4-a, delegatul federaţiei din R.D. Germană, Helmuth Riedel a spus : **„Fără îndoială, echipa României este cea mai puternică din această grupă. Nu trebuie să subestimăm însă formaţia Albaniei care, după cum se ştie, a opus o serioasă rezistenţă echipei R.F. a Germaniei".**

ŞTIRI — REZULTATE

● În competiţia de fotbal „Inter-Toto", s-au disputat la Geneva două întîlniri încheiate cu următoarele rezultate : Servette Geneva — Linzer A.S.K. 7—0 (4—0), F.C. Zürich — Jednota Trencin (Cehoslovacia) 1—0 (1—0).

● Fostul antrenor al echipei olandeze Ajax Amsterdam, cîştigătoarea „C.C.E.", Rinus Michels, a fost angajat pentru o perioadă de un an de către echipa F.C. Barcelona. El îl înlocuieşte pe antrenorul englez Vic Buckingham, care este suferind.

La turneul de la Katowice

„TENTATIVE DE ÎNTINERIRE A LOTURILOR"

— *declară NICOLAE MEADU* —

Ieri s-a întors din Polonia antrenorul **Nicolae Meadu**, care a asistat ca observator la turneul internaţional feminin de la Katowice, unde au fost prezente principalele adversare la calificare pentru J.O. ale echipei României. La întoarcere, antrenorul secund al naţionalei noastre ne-a făcut o succintă caracterizare a turneului. **„Au fost prezente selecţionatele Cehoslovaciei, R.D.G., Poloniei, Moscovei şi echipa de tineret a ţării gazdă. Turneul a fost cîştigat de Selecţionata Moscovei, care a învins cu 3—0 pe R.D.G., Polonia şi Polonia tineret şi cu 3—1 pe Cehoslovacia. Aceasta din urmă a cîştigat întîlnirile cu R.D.G. (3—0), Polonia (3—1) şi Polonia tineret (3—0), iar R.D.G. a dispus în trei seturi de ambele echipe ale Poloniei. Întîlnirile nu mi s-au părut de nivel tehnic deosebit. Este adevărat însă că în loturile Poloniei şi R.D.G., care au evoluat la Katowice au fost utilizate foarte multe jucătoare tinere şi numai 2—3 din cele prezente anul trecut la mondiale. Probabil că în septembrie, la europene, ambele echipe vor apărea totuşi modificate. Doar reprezentativa Cehoslovaciei, care s-a comportat mai bine, a aliniat în mare acelaşi lot de la mondiale".**

Redacţia şi administraţia : Bucureşti, str. Vasile Conta nr. 16 ; telefoane : centrală 11.10.05, secţia corespondenţi 11.51.09, interurban 72 şi 286 ; telex : sportrom buc. 180, Tiparul „I. P. Informaţia", Bucureşti 40368

INTR-UN SINGUR GLAS, INTREGUL POPOR IŞI EXPRIMĂ ADEZIUNEA ŞI HOTĂRIREA FERMĂ DE A INFĂPTUI PROGRAMUL PREZENTAT DE TOVARĂŞUL NICOLAE CEAUŞESCU

PROLETARI DIN TOATE ȚARILE, UNIȚI-VĂ!

Sportul

ZIAR AL CONSILIULUI NATIONAL PENTRU EDUCAȚIE FIZICĂ ŞI SPORT

ANUL XXVI — Nr. 6760 | 4 PAGINI 30 BANI | Marți 20 iulie 1971

COMITETULUI CENTRAL AL PARTIDULUI COMUNIST ROMÂN, TOVARĂŞULUI NICOLAE CEAUŞESCU,

SECRETAR GENERAL AL PARTIDULUI COMUNIST ROMÂN

Consiliul Clubului Sportiv „Rapid"-Bucureşti, biroul organizației de bază P.C.R., sportivii antrenorii, tehnicienii şi întregul aparat, membri şi nemembri de partid, vă încredințează că au primit cu deosebită satisfacție propunerile făcute de dumneavoastră Comitetului Executiv al Comitetului Central şi aprobate în unanimitate, cu privire la îmbunătățirea activității politico-ideologice de educare marxist-leninistă a membrilor de partid şi a tuturor oamenilor muncii, precum şi expunerea făcută de dumneavoastră la consfătuirea de lucru cu activul din domeniul ideologiei şi al activității cultural-educative.

Noi vedem în aceste măsuri o expresie firească a poziției consecvent marxist-leniniste, o expresie a înaltei principialități comuniste cu care dumneavoastră conduceți destinele țării noastre şi ale poporului nostru.

Deşi în vasta activitate economică şi social-politică ce se desfăşoară în țara noastră sub conducerea încercată a dumneavoastră, unitatea noastră nu reprezintă decît un mic angrenaj, totuşi simțim de datoria noastră să ne manifestăm şi cu această ocazie respectul, admirația noastră față de dumneavoastră, stimate tovarăşe Ceauşescu, care ați dat dovadă de cel mai înalt spirit de clarviziune şi consecvență în aplicarea liniei politice marxist-leniniste a partidului nostru în construcția noii societăți.

Noi sîntem conştienți de sarcinile de mare răspundere, cuprinse în propunerile prezentate de dumneavoastră Comitetului Executiv şi vă asigurăm că ne vom strădui pentru a le aplica în viață aci în această mică unitate în scopul îmbunătățirii substanțiale a muncii politico-ideologice, folosind toate mijloacele şi formele pentru educarea în acest spirit a tuturor sportivilor noştri şi a întregului aparat.

Ne angajăm ca împreună cu sportivii, antrenorii şi tehnicienii clubului nostru, sub conducerea organizației noastre de partid, să ridicăm în permanență performanțele sportive la nivelul celor internaționale, conştienți de faptul că aceste performanțe vor fi rodul aplicării în viață a prețioaselor sarcini rezultate din propunerile prezentate de dumneavoastră şi aprobate în unanimitate de Comitetul Executiv al Comitetului Central al Partidului Comunist Român.

Biroul organizației de bază P.C.R. şi Consiliul clubului sportiv Rapid - Bucureşti

SĂ PREGĂTIM PRIN SPORT CETĂŢENI DESTOINICI

Îndată după apariția Documentelor în domeniul îmbunătățirii muncii politico-educative, membrii secției de hochei de la Avîntul Miercurea Ciuc s-au reunit într-o adunare consacrată dezbaterii acestor înalte acte de partid.

Analizînd în adîncime activitatea noastră, prin prisma observațiilor şi indicațiilor secretarului general al partidului, am ajuns la concluzia că în domeniul educației au existat în secția noastră serioase neajunsuri. Ele s-au manifestat prin sustragerea unor jucători de la disciplina muncii şi a pregătirii, absențe în producție sau antrenamente, acte de înfatuare şi vedetism, atitudini de automulțumire.

Furați de unele rezultate bune (dar efemere), de activitatea tehnică, de problemele cotidiene, deseori mărunte, iată că am neglijat de multe ori o latură esențială a activității noastre pedagogice, aceea de a pregăti, în primul rînd, cetățeni destoinici şi abia după aceea performeri buni.

Cum se spune într-un foarte înțelept proverb românesc, noi am pus cîteodată căruța înaintea calului, sau — ca într-o altă zicală populară — n-am văzut pădurea din cauza copacilor...

Valoarea principală şi etică a intervenției tovarăşului Nicolae Ceauşescu sporeşte şi capătă mari valențe, prin faptul că ea vine într-un moment cînd patria noastră cunoaşte un mare avînt, în toate domeniile muncii materiale şi spirituale, se află angajată, cu toate eforturile, pe drumul înfăptuirii depline a societății socialiste multilateral dezvoltate.

Aş vrea în încheiere să asigur Comitetul Central al partidului, pe tovarăşul Nicolae Ceauşescu, că noi — antrenorii — ne vom concentra de aici înainte toate eforturile pentru înfăptuirea cauzei nobile preconizate.

prof. LUDOVIC PUŞKAŞ
maestru al sportului,
antrenorul echipei de hochei
Avîntul Miercurea Ciuc

PENTRU CONSOLIDAREA PRESTIGIULUI INTERNAȚIONAL AL ROMÂNIEI SOCIALISTE

Propunerile privitoare la îmbunătățirea activității ideologice şi educării marxist-leniniste a tuturor oamenilor muncii şi mai cu seamă expunerea tovarăşului Nicolae Ceauşescu constituie, pentru noi toți, un veritabil îndreptar asupra a ceea ce trebuie să fie un cetățean de tip nou, un făuritor al comunismului. Citind aceste documente, am fost mişcat de viabilitatea ideilor expuse, de necesitatea transpunerii lor în fapt. Fiecare cetățean al patriei trebuie să fie astfel educat încît să participe conştient la opera de edificare a societății socialiste multilateral dezvoltate.

Ca voleibalist al lotului național şi cetățean al României socialiste, voi face totul — cu şi mai mult simț de răspundere — pentru a-mi consolida cunoştințele profesionale şi sportive, spre a contribui cu toată capacitatea mea la îndeplinirea sarcinilor ce-mi vor sta în față. În activitatea pe care o desfăşor la lotul național voi arăta şi mai multă seriozitate în pregătire, conştient fiind că numai astfel pot sprijini ascensiunea voleiului românesc, consolidarea prestigiului său internațional.

AUREL DRĂGAN
maestru emerit al sportului
la volei

ROLUL MAJOR AL ŞCOLII

Mi se pare cu totul semnificativ faptul că, la cîteva zile după apariția Documentelor de partid privitoare la îmbunătățirea activității ideologice şi educării marxist-leniniste a maselor de cetățeni, secretarul general al partidului s-a întîlnit cu Consiliul Învățămîntului Superior, cu cadrele investite cu cele mai înalte responsabilități în domeniul instrucțiunii.

Aceasta demonstrează marea atenție pe care partidul, tovarăşul Nicolae Ceauşescu personal, o acordă şcolii, socotind-o drept una dintre cele mai importante pîrghii în opera de educație în spirit revoluționar, comunist, a viitorilor cetățeni ai patriei.

Dintre multiplele mijloace de care dispune şi pe care le utilizează şcoala se numără şi sportul, prin caracterul de mare atracție pe care-l exercită asupra tinerilor, prin tezaurul de calități sufleteşti şi de caracter pe care le cultivă: dragostea de patrie, loialitatea, prietenia, curajul, spiritul de sacrificiu şi multe altele.

Iată de ce, în acest context, misiunea dascălului de sport capătă noi dimensiuni, iar obligațiile sale profesionale şi obşteşti se transformă în responsabilități civice cu o adîncă rezonanță patriotică.

Urmînd neabătut drumul arătat de tovarăşul Nicolae Ceauşescu, ne vom strădui, la catedră şi pe stadion, să ne îndeplinim în mod exemplar obligațiile.

prof. CAMIL MORȚUN
vicepreşedintele Comisiei de atletism
a municipiului Bucureşti

Printre sporturile aplicative foarte răspîndite în rîndul pionierilor din județul Arad se numără navomodelismul. Centre puternice, cu bune performanțe, funcționează la Arad, Lipova şi alte localități.

Recent, în bazinul asociației sportive „Sere" a avut loc un concurs de la care corespondentul nostru, prof. V. Jireghie a surprins această imagine. Se lansează navomodelele autopropulsate.

INTERVIUL NOSTRU

EXERCIȚIUL FIZIC — un component indispensabil al existenței

● De vorbă cu tovarăşul ŞTEFAN MOCUȚA, secretar al Comitetului județean de partid Arad

O discuție cu tovarăşul **Ştefan Mocuța**, secretar al Comitetului județean de partid Arad, ne-a dezvăluit un desăvîrşit cunoscător al treburilor sportului.

— La ce nivel de însemnătate plasați această activitate în viața unui cetățean?

— *Sportul, sau mai exact exercițiul fizic este un component indispensabil al existenței. N-aş vrea să repet aici teza atît de cunoscută despre efectele nocive ale sedentarismului şi suprasolicitărilor la care ne expun condițiile moderne de muncă, automatizarea, cibernetica şi alte cuceriri ale civilizației. Nu cred, totuşi, în viziunea deprimantă a unor autori de romane ştiințifico-fantastice, care prezintă ființele superioare ale viitorului ca pe nişte indivizi cu cranii imense şi extremități subțiri, prefigurînd triumful creierului asupra muşchilor. Ar fi foarte trist să se întîmple aşa. Şi, ca un asemenea lucru să nu se petreacă, inteligența umană a găsit un corectiv: să se facă la fiecare cinci computere, cel puțin un stadion...*

Dar, pentru a prolifera în mase ideea activităților de mişcare, se cere — pe mai departe — o muncă stăruitoare, aş spune chiar mai stăruitoare. Comoditatea este unul dintre duşmanii cei mai insidioşi pentru că foloseşte slăbiciunea omenească cea mai răspîndită. În acest context, deci, al mobilizării cetățenilor la activitățile de miş-

Valeriu CHIOSE

(Continuare în pag. a 2-a)

ÎN ÎNTRECERILE „SALATIEREI DE ARGINT"

ŞASE ECHIPE MAI SÎNT ÎN CURSĂ...

Suprema competiție a tenisului intră în faza sa decisivă. Din cele 51 de țări, din toate continentele, aflate la startul actualei ediții a „Cupei Davis" — a 60-a, în numerotarea inițiată la începutul acestui veac — au rămas în luptă doar şase. Sînt cuprinse în această cifră, fireşte, deținătoarea trofeului, cele trei calificate de pînă acum în întrecerile inter-zone, precum şi două competitoare care luptă chiar în aceste zile pentru promovare. Am numit, în ordinea de mai sus: **S.U.A., România, India, Cehoslovacia, Brazilia** sau **Mexic.** Din rîndul acestora urmează să fie desemnată echipa al cărei nume va fi gravat în acest an pe uriaşul soclu al „Salatierei de argint".

Reprezentativa țării noastre s-a calificat cu un deosebit succes pentru această ultimă fază de întreceri. Faptul de a fi ocupat primul loc în grupa B europeană, din rîndul a 14 competitoare, dar mai ales maniera în care şi-a obținut performanța, o recomandă din nou ca o candidată de frunte la marea finală, în care a mai fost o dată prezentă. Va fi ultimul Challange-round, în acest an, la Charlotte (Carolina de Nord), în zilele de 8, 9 şi 10 octombrie. După cum se ştie, regulamentul „Cupei Davis" a fost schimbat şi, de aci înainte, deținătorii „Salatierei" vor trebui să păşească în luptă chiar din primul tur.

Să recapitulăm, deocamdată, evenimentele cele mai recente, desfăşurate în disputa aşilor rachetei. Victoria echipei României, în întîlnirea de la finele săptămînii trecute, deşi scontată, s-a înscris la proporții aproape surprinzătoare. Tenismenii vest-germani, finaliştii de anul trecut ai competiției, nu au putut marca nici un punct în fața cuplului Ilie Năstase—Ion Țiriac, secundat de data aceasta efectiv de Petre Mărmureanu, cel care a pecetluit scorul: 5—0! Acesta mai fusese înscris de două ori pe tabel în dreptul echipei noastre (în meciurile cu Olanda şi Israel), pentru ca o singură dată victoria să fie limitată la 4—1, cu Iugoslavia. O singură partidă pierdută, în patru etape de competiție. Iată un procent minim, care constituie, totodată, o promisiune pentru viitoarele sale evoluții.

Urmează, curînd, semifinala inter-zone, cu India. Deocamdată cunoaştem doar locul disputei. Se va juca la New Delhi. Pentru datele întîlnirii se mai poartă încă discuții, dar ele vor fi, probabil, cele

Radu VOIA

(Continuare în pag. a 4-a)

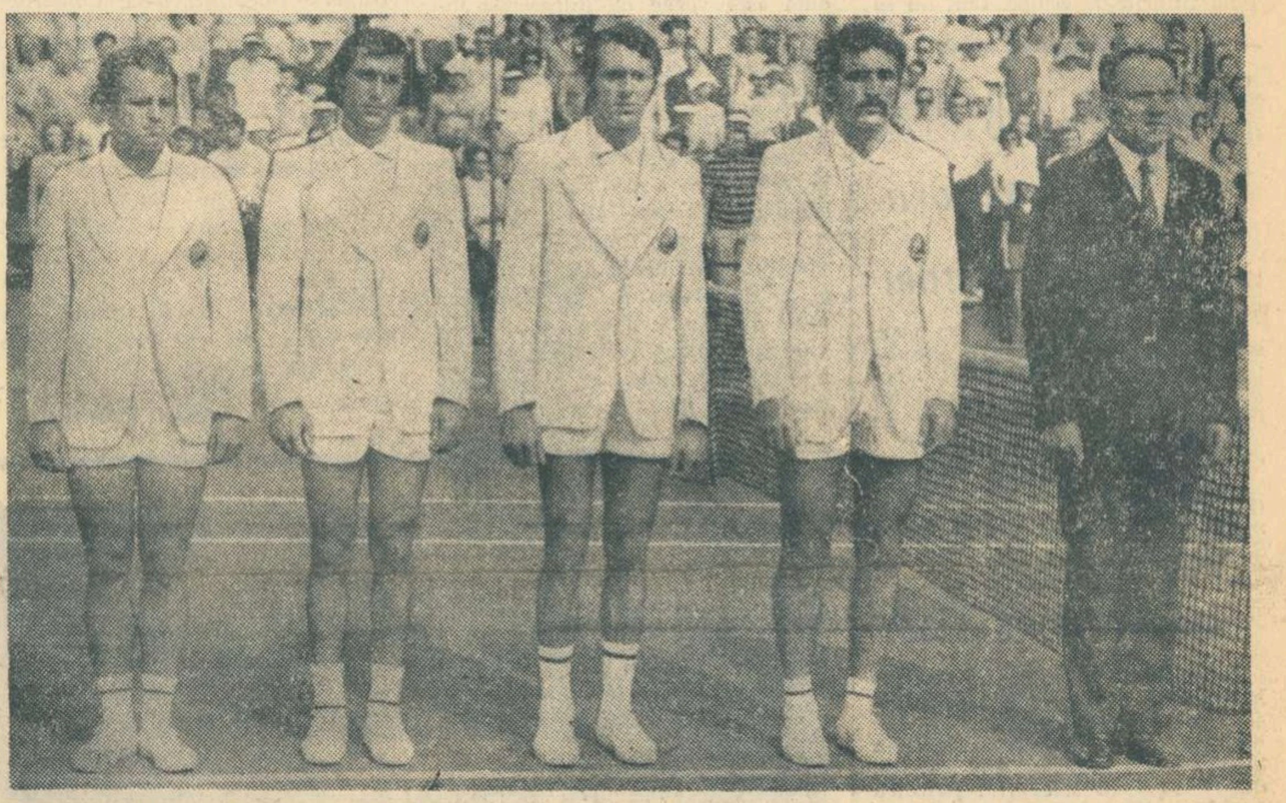

Reprezentativa de tenis a României, calificată în întrecerile inter-zone ale „Cupei Davis" (de la stînga la dreapta): Sever Dron, Ilie Năstase, Petre Mărmureanu, Ion Țiriac *şi căpitanul echipei,* prof. Şt. Georgescu.
Foto: Theo MACARSCHI

PRIMII CAMPIONI (LA COPII) AI ȚĂRII LA ÎNOT

REŞIȚA 19 (prin telefon, de la corespondentul nostdu). Au început campionatele naționale ale celor mai tineri înotători. La startul primei reuniuni s-au aliniat peste 200 de copii din 19 secții, care s-au încadrat în totalitate în baremurile impuse de federație. Iată primii medaliați:

CATEGORIA C. 50 m bras (b): A. SZABO (C.S.M. Cluj) 44,7, A. Golovka (Din.) 45,8, G. Lupaş (Din.) 46,1; 50 m bras (f): LIGIA ANASTASESCU (C.S.Ş.) 44,0, Simona Bran (C.S.M. Cluj) 47,0, Mariana Marin (Şc. Sp. Reş) 48,1; 100 m spate (b): U. CAMILI (Şc. Sp. 2) 1:26,5, L. Orel (Şc. Sp. Reş.) 1:26,7, L. Iuhas (Crişul) 1:34,1; 100 m spate (f): JUDIT HUNIADI (Şc. Sp. Reş.) 1: 30,8, Mihaela Georgescu (Petrolul) 1:31,6, Carmen Nişulescu (Şc. Sp. 2) 1:34,5; 4x50 m liber (b): ŞC. SP. REŞIȚA 2:28,3, Petrolul 2:30,4, Dinamo 2:30,8; 4x50 m liber (f): PETROLUL 2:31,6 — **record,** Şc. Sp. Reşița 2:32,5, Şc. Sp. 2 2:40,0;

CATEGORIA D. 50 m delfin (b): A TOTH (Şc. Sp. Timişoara) 47,1, C. Drăgan (Crişul) 50,2, V. Stademan (Şc. Sp. Reş.) 51,1; 50 m delfin (f): MARILENA MĂGLAŞU (Din.) 49,0, Cristina Banu (Petrolul) 51,3, Ildiko Zaborski (S.C.M. Cluj) 53,7; 4x50 m mixt (b): ŞC. SP. REŞIȚA 3:24,7, Crişul 3:31,8, Şc. Sp. 2 3:41,9; 4x50 m mixt (f): PETROLUL 3:25,1, Dunărea Galați 3:45,7, Şc. Sp. Reşița 3:53,4.

Doru GLĂVAN

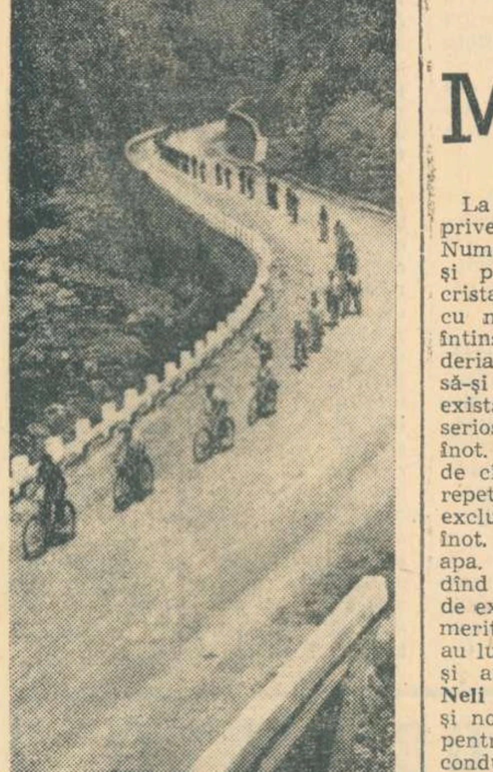

LA DRUM CU BICICLETA

Dintotdeauna pădurile, cu aerul lor curat, soarele, care răzbate prin perdeaua înverzită a brazilor, au îndemnat la drumeție, la hoinăreală pur şi simplu. Mijloacele de transport nu contează: „per pedes apostolorum", pe bicicletă, cu maşina, important este să-ți poți petrece cîteva ore în mijlocul naturii.

Caravana cicloturiştilor şerpuieşte pe drumurile care traversează obcinele Bucovinei. Prilej nu numai de reconfortare, ci şi de a face cunoştință cu cîteva din comorile naturale şi de valoare istorică presărate cu generozitate în nordul Moldovei.

Foto: C. ALEXE — Suceava

ÎN JUDEȚUL CONSTANȚA

Mii de copii învață să înoate

La Constanța, pe plaja Modern, priveam fața însorită a mării. Numeroşi oameni, de diverse vîrste şi profesiuni, pluteau în apa de cristal topit, îşi făceau de lucru cu mingi pe mal, sau se relaxau întinşi pe nisip. Aici, lîngă puzderia de tineri şi vîrstnici veniți să-şi petreacă o parte din vacanță, există un loc unde se munceşte serios: centrul de inițiere pentru înot. Zeci de copii, supravegheați de cîțiva instructori, repetau şi iar repetau — pe digul rezervat în exclusivitate lor — mişcările de înot. Apoi, au schimbat uscatul cu apa. Instructorii nu mai pridideau dînd sfaturi. După minute în şir de exerciții în apă, a urmat o binemeritată pauză, timp în care copiii au luat gustarea pregătită de-acasă şi au fost examinați de doctorul **Neli Cristea.** Fireşte, am profitat şi noi de întreruperea programului pentru a discuta cu unul dintre conducătorii lecțiilor de natație.

— 35 de fete şi băieți frecventează zilnic acest curs, ne informează prof. **Mihai Lungu,** antrenor de specialitate. **În 15 zile, toți vor şti să despice apa în stilul craul sau bras.**

— După cîte înțelegem, urmează să mai primiți elevi.

— Desigur. Pentru seria viitoare s-au şi încheiat înscrierile. Avem o

● 36 de centre de inițiere

● În 15 zile — „stăpîni" ai apei

mare afluență, întrucît pe lîngă localnici îşi mai aduc copiii la cursul nostru şi părinții veniți la odihnă. Centre de învățarea înotului s-au deschis în aceste zile la Mamaia, Eforie Nord, Mangalia Sud, precum şi în alte oraşe şi sate din județ.

...Cîteva minute mai tîrziu ne aflam în biroul tov. **Dumitru Panait,** vicepreşedinte al C.J.E.F.S. Constanța. Interlocutorul ne dă o cifră precisă: 36 de centre în tot județul, conduse de antrenori de înot, profesori de educație fizică şi alte cadre de specialitate. Bazinele de inițiere, alese în locuri adecvate, pe litoral, pe malul Dunării sau în lacurile de lîngă comune, sînt dotate cu materialele necesare: plute pentru brațe şi picioare, balize pentru delimitarea zonelor de lucru, colaci de salvare etc. Aceste mici... fabrici de înotători vor funcționa pînă la 30 august urmînd ca în acest timp conform calculelor întocmite — aproape 5 000 de fete şi băieți să fie inițiați în tainele natației.

I. TRAIAN

TURNEUL FEMININ DE ŞAH ÎNAINTEA ULTIMELOR RUNDE

BRAŞOV (prin telefon). — Turneul internațional feminin de şah de la Braşov se apropie de sfîrşit. Ieri s-a jucat runda a XI-a. Au caracterizat-o în general partidele liniştite, cinci terminîndu-se la egalitate: Cohn—Gogălea, Szota — Vocralova, Ranniku — Makai, Juncu — Veröci şi Nicolau—Teodorescu. Just, cu negrele, a învins-o pe Timmer iar Todorova, tot cu negrele, are avantaj la Bogdan.

În clasament continuă să conducă Ranniku cu 9 puncte, urmată de Veröci şi Nicolau 8, Juncu 7, Just, Makai 6½, Szota, Teodorescu 5½ etc.

Astăzi dimineața se joacă runda a XII-a, iar miercuri, de asemenea dimineața, se va desfăşura ultima rundă a turneului.

T. NICOARĂ, arbitru

Situație paradoxală în boxul constănțean:

O ECHIPĂ PUTERNICĂ, DAR FĂRĂ URMAŞI

Constanța este unul dintre oraşele cu veche şi frumoasă tradiție pugilistică. Boxeri ca **Ştefan Iordache, Constantin Toma, Dumitru Mîțu, Vasile Neagu, Ion Dinu, Ion Pițu, Tănase Pintilie, Gheorghe Călin, Aurel Iliescu, Aurel Simionescu** şi mulți alții, crescuți în portul maritim, au realizat prestigioase succese pe ringurile din țară şi din străinătate. Trebuie să spunem de la bun început că în oraşul de pe litoral a existat şi există un climat deosebit de favorabil sportului cu mănuşi: un număr mare de pasionați ai acestui sport, locuri corespunzătoare de organizare a competițiilor, antrenori mulți şi unele săli de antrenament bine amenajate, sprijin material substanțial din partea organelor locale şi a conducerii C.J.E.F.S. (acordat, în special, boxerilor de performanță) etc. Şi, totuşi, în echipa constănțeană (formație cu pretenții justificate la un loc fruntaş în campionatul național) figurează prea puțini boxeri proveniți din secțiile locale. Majoritatea pugiliştilor care evoluează sub culorile „Farului" sînt sportivi care s-au inițiat în tainele sportului cu mănuşi pe alte meleaguri.

În dorința de a cunoaşte mai bine situația boxului constănțean, am întreprins un raid-anchetă prin secțiile de box din localitate. Iată ce am constatat: în sala de antrenament a clubului Farul (antrenori **Nicolae Buză, Nicolae Zălogeanu** şi **Ion Văduva**) — sală spațioasă, luminoasă, dotată cu aparatură corespunzătoare, una dintre cele mai moderne din țară — erau prezenți la antrenamentul din ziua respectivă doar patru seniori (ceilalți erau în repaus după meciul susținut cu o seară înainte în compania pugiliştilor cubanezi) şi trei juniori. Din cele afirmate de antrenorul coordonator, N. Buză, am aflat că în secție există 24 de juniori legitimați, dar nici unul nu promite să devină boxer de performanță. După cum am constatat şi noi, tinerii pugilişti nu frecventează cu regularitate antrenamentele. Datorită lipsei de preocupare şi neînțelegerii dintre antrenori nu se pot alcătui programele reuniunilor şi deci nu se organizează gale spe-

Mihai TRANCA

(Continuare în pag. a 2-a)

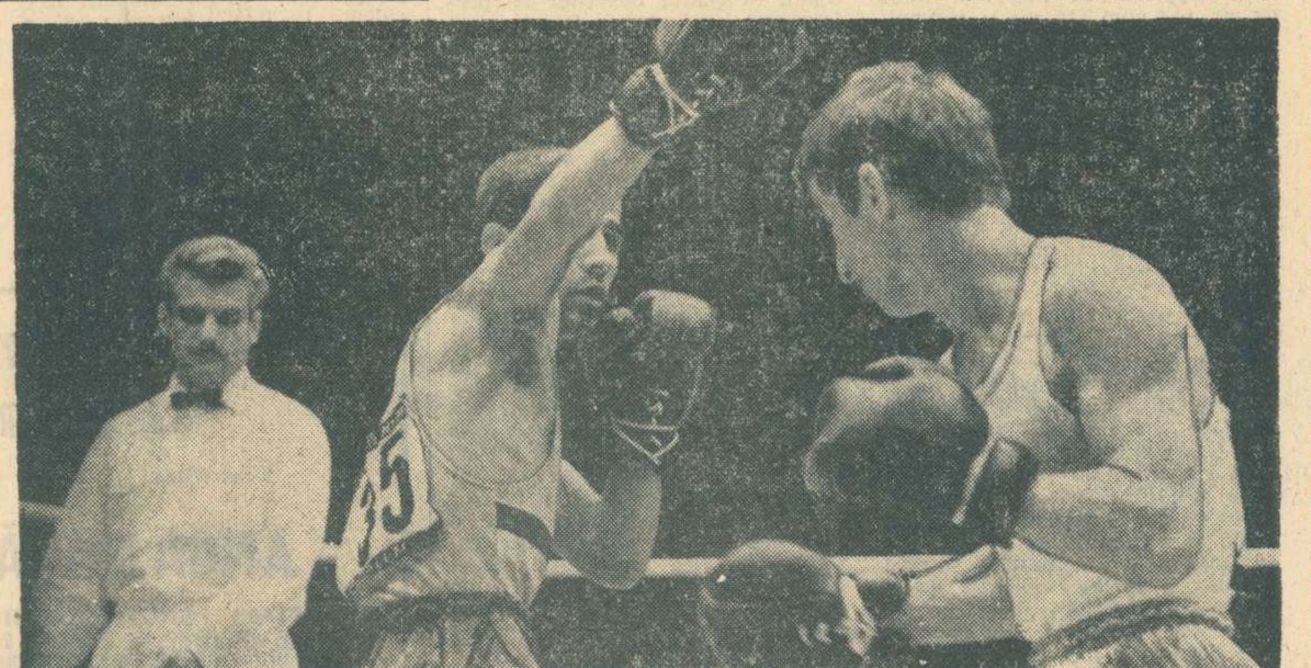

Aurel Mihai (stînga), unul dintre cei mai buni boxeri constănțeni, într-unul dintre numeroasele sale meciuri internaționale. Cine care îl va înlocui pe Mihai în echipa clubului Farul?

801

RUGBY

ȘCOALA, MIJLOC EFICACE DE A ASIGURA O BAZĂ DE MASĂ ADECVATĂ

A intrat în tradiție ca școlile profesionale din rețeaua Ministerului Transporturilor și Telecomunicațiilor să organizeze anual o competiție rugbystică de anvergură, intitulată sugestiv Ceferiada. *La startul ei se prezintă zeci de echipe din întreaga țară. În fapt, competiția apare ca un veritabil campionat național de juniori. Iată un aspect de la finala ediției din acest an a Ceferiadei de rugby, desfășurată în Capitală.*

Foto: VASILE ONESA

Nu de puține ori, în discuțiile purtate cu specialiști care lucrează în domeniul sportului cu balonul oval în diferite țări — foarte recent cu cei din Maroc — aceștia și-au exprimat nedumerirea cînd au auzit că în țara noastră numărul celor care practică cu regularitate rugbyul nu depășește cifra de 3 000. De bună seamă, față de cotele valorice înalte la care a ajuns acest sport în România (locul 2 în „Cupa națiunilor — F.I.R.A", repetat în cîteva ediții, constituie poate cel mai convingător argument) masa redusă de rugbyști apare într-un izbitor contrast.

Realitățile arată că, dintotdeauna, în România, rugbyul n-a contat pe o cifră spectaculoasă de practicanți. Dimpotrivă, dacă ar fi să comparăm statisticile actuale cu datele de acum 30—40 de ani, diferențele sînt și mai mari. Abia în ultimele decenii, cu sprijinul nemijlocit al statului, s-au consolidat centrele din Capitală, au apărut altele noi, în diferite orașe (Iași, Constanța, Craiova, Suceava etc.) în care rugbyul era literalmente necunoscut.

Există evident un moment favorabil rugbyului, sport pentru care își dau adeziunea, în principal, elevii. Este cunoscut în acest sens experimentul inițiat cu cîțiva ani în urmă la Suceava, prin grija Inspectoratului școlar județean: într-o vacanță de vară, profesori de educație fizică din acest județ au luat parte la un curs de inițiere și perfecționare în rugby, curs ținut sub egida federației de specialitate. Reîntorși la școlile lor, profesorii-antrenori au trecut imediat la pregătirea unor echipe. Recent, aflăm că la Suceava s-au încheiat cîteva campionate locale. Unul, municipal, la rugby în XV cu participarea a 4 echipe (cîștigătoare, formația Liceului nr. 2), altul, de rugby în 10 (cîștigătoare echipa Liceului economic). În fine a fost organizat și un campionat județean cu 18 echipe grupate în 4 serii (Suceava, Siret, Rădăuți, Cîmpulung Moldovenesc), precum și un campionat de rugby în 10, rezervat școlilor generale, unic în țară. Campioană, echipa micilor rugbyști din comuna Mihocul Dragomirnei, așezare fruntașă în activități sportive. Toate aceste competiții au fost organizate sub egida Rugby Clubului din Suceava (colectivul de conducere alcătuit din prof. Corneliu Duceac, ing. Al. Burac și prof. Al. Ștefu), dar animatorul lor a fost — ca și al experimentului de care am amintit mai înainte — prof. Eugen Pleșca, inspectorul general șef al Inspectoratului școlar județean.

Am prezentat in extenso realitățile de pe meleagurile sucevene din dorința sinceră de a demonstra cîtă eficiență poate avea o acțiune dacă la baza ei stau seriozitatea și pasiunea, dacă poartă girul oficialității.

Inițiativa celor din Suceava s-a desfășurat în paralel cu aceea a Ministerului Transporturilor și Telecomunicațiilor în cadrul căruia se organizează de cîțiva ani campionate școlare, cu etape pornind de la municipiu și pînă la finale pe țară. În aceste campionate sînt prezente zeci de echipe. **Este o acțiune de amploare condusă personal de către președintele forului de specialitate, ing. Corneliu Burada, preocupat să asigure din rîndul elevilor acestui minister multe elemente de perspectivă pentru rugbyul românesc de performanță. În acest sens este de apreciat faptul că din rîndul școlilor pendinte de ministerul sus-amintit s-au cristalizat centre puternice de rugby. Unul dintre acestea se află la Liceul industrial de transport și este condus de prof. Sergiu Weisselberg. Centrul dispune de nu mai puțin de 12 echipe care participă cu regularitate la campionate pe clase (ani de studii) și în final la un turneu care desemnează campioana liceului, anul acesta echipa anului III B. De notat că primele mlădițe ale performanței au și apărut, un elev, Ioniță, a fost promovat în prima echipă a Griviței Roșii, în timp ce alții — Șuitaru, Postelnicu, Stoica, C. Valentin — bat și ei la porțile consacrării.**

Referindu-ne la același liceu industrial de transport, ne facem o plăcută datorie din a evidenția spiritul generos față de rugby pe care l-a dovedit întotdeauna prof. I. Sava, directorul acestei instituții de învățămînt, un cadru didactic de elită, care — așa cum ne-am dat seama — sprijinind rugbyul, militînd pentru propășirea acestui sport, caută să formeze încă de pe băncile școlii, viitori cetățeni integri, demni, așa cum are nevoie societatea noastră. Același sprijin larg, nemijlocit îl acordă activității rugbystice directorii liceelor „Aurel Vlaicu" și „Mihai Eminescu" din Capitală, Liceului C.F.R. din Cluj. Este evident că acolo unde conducerea școlii manifestă interes pentru rugby (ca de altfel pentru orice activitate sportivă) popularitatea acestuia atinge dimensiuni neobișnuite. Ceea ce ar fi de dorit să existe în mai multe școli, începînd chiar cu cele generale.

Nu este, desigur, o idee utopică, dacă avem în vedere ceea ce se întîmplă în alte țări. Vom folosi un singur exemplu: în Franța rugbyul se practică încă din primii ani de școală, de la vîrsta de 8—10 ani, astfel că la vîrsta junioratului mulți elevi sînt posesorii unei tehnici pe care în alte țări nu o au chiar jucătorii seniori. Evoluția echipei de juniori a Franței, cîștigătoare și anul acesta a „Cupei națiunilor — F.I.R.A." a scos în relief calitățile rugbyștilor din eșalonul de mîine, clasa lor, virtuțile lor. **Pledăm de aceea pentru experimentarea (într-o primă etapă) a rugbyului în școlile generale, în cadrul clubului sportiv „Cutezătorii" al Palatului pionierilor, pe lîngă unele case ale pionierilor din țară. Este exclus ca acest sport, care practicat corect oferă infinite satisfacții, să nu-și găsească adepți chiar și în rîndul celor mai mici cetățeni ai țării. Îi vor apropia de rugby spiritul lor de cutezanță, dorința de a fi robuști și puternici.** Și poate că vom trăi o asemenea realitate o dată cu reușita experimentării unor mingi speciale din cauciuc pentru copii — inițiativa aparține conducerii federației de resort — care ulterior urmează a fi fabricate pe scară largă.

Prin școală, așadar, întrezărim lărgirea bazei de masă a rugbyului nostru, existența unor campionate care să angajeze nu un minister sau un județ, nu 10 sau 20 de echipe ce își dispută campionatul național al speranțelor, ci sute și sute de echipe. Cînd o asemenea perspectivă se va materializa, abia atunci vom putea fi siguri că rugbyul românesc nu va fi pîndit de primejdia secătuirii valorilor.

Tiberiu STAMA

COLOCVIU PENTRU ARBITRI

Pentru a contribui la lămurirea unor probleme legate de conducerea jocului de rugby, federația de specialitate organizează, începînd de luni, un colocviu pentru arbitrii de rugby. La lucrările colocviului va participa și arbitrul francez **Ch. Durand**, care va prezenta un referat legat de problemele arbitrajului. Ședința de deschidere a cursului va avea loc la ora 8, în sala de conferințe a C.N.E.F.S.

TRANSFERĂRI

Se reamintește celor interesați că federația de rugby a stabilit perioada de transferări pentru echipele divizionare A, B și de juniori între 15 iulie și 15 august.

CĂLĂRIE

JUNIORII LA „CONCURSUL PRIETENIA"

Aseară, au plecat la Sofia călăreții juniori Gioconda Pinzaru, Nicolae Gheorghe, Victor Conțiu, Nicolae Vlad, Simion Marian, însoțiți de antrenorul Nicolae Roșca, pentru a participa, între 23 și 25 iulie, la întrecerile din cadrul „Concursului Prietenia".

BASCHET

EVENIMENTUL ACESTEI LUNI: A VI-a BALCANIADĂ A JUNIOARELOR

Desigur, evenimentul baschetbalistic al acestei luni îl constituie a VI-a ediție a campionatului balcanic de junioare, care se va disputa, de vineri pînă duminică, la Satu Mare. Gazdele, binecunoscute pentru pasiunea lor pentru baschet și spiritul lor gospodăresc, **s-au străduit să asigure participantelor — reprezentativele Bulgariei, Iugoslaviei, Româniel și Greciei (aceasta din urmă fiind alcătuită, de fapt, din senioare) — condiții optime de disputare a întrecerilor.**

Programul competiției prevede ca selecționata țării noastre să întîlnească în meci de debut puternica echipă a Bulgariei, cîștigătoarea tuturor celorlalte ediții ale Balcaniadei. Iată, de altfel, programul jocurilor: **vineri, ora 17,30:** ceremonia de deschidere, ora 18: Iugoslavia — Grecia, ora 19,30: România — Bulgaria; **sîmbătă, de la ora 18:** România — Grecia, **Bulgaria — Iugoslavia; duminică, de la ora 17,30:** Grecia — Bulgaria, România — Iugoslavia.

Întîlnirile vor fi conduse de arbitrul neutru Ilham Uigaci și de către arbitrii fiecărei delegații. Din partea României a fost desemnat orădeanul Eugen Hottya.

Echipa noastră de juniori participă, de azi pînă vineri, la un turneu internațional găzduit de orașul bulgar Blagoevgrad, la care mai iau parte formațiile primă și secundă ale Bulgariei și cea a Cehoslovaciei. **Antrenorii G. Chiraleu și V. Mureșan speră ca tinerii lor elevi să aibă o comportare bună în această confruntare, de fapt un test** înaintea campionatului balcanic de la începutul lunii august. Printre cei care ne vor reprezenta la Blagoevgrad amintim pe: Scutaru, Cernat, Niculescu, Poleanu, Crăciun, Costache, considerați baza lotului nostru.

Selecționata de junioare mici, antrenată de Horia Pop, a plecat aseară în Polonia pentru a participa, în orașul Pruzkow, la un turneu, alături de echipele Ungariei, R. D. Germane și, bineînțeles, cea a țării gazdă.

Senioarele se vor deplasa duminică la Poznan, unde vor înfrunta reprezentativele I și II ale Poloniei și Ungariei. Antrenorul Sigismund Ferencz își continuă, astfel, încercările de a alcătui o nouă națională, capabilă să reediteze performanțele obținute nu de mult de Viorica Niculescu, Anca Racoviță, Hanelore Spiridon, Elena Ivanovici, Eva Ferencz și celelalte foste componente ale selecționatei. În acest test, prof. Ferencz va menține unele din baschetbalistele prezente la turneul întreprins luna trecută în R.D. Germană (Tita, Deak, Petric, Gugiu, Giurea, Opriciu), dar va folosi și cîteva jucătoare debutante în lotul de senioare și anume Iftimie, Vigh, Grosskopf, Salcu, Gugu și Szabo.

Desigur, amatorii de baschet așteaptă vești și despre echipa națională de seniori care va participa, în luna septembrie, la campionatul european din R. F. a Germaniei. Sportivii noștri sînt reuniți, pentru o scurtă perioadă de pregătire, la Poiana Brașov, sub îndrumarea antrenorului Dan Niculescu, și urmează ca în curînd să susțină cîteva întîlniri internaționale, dintre care cea mai însemnată va fi Balcaniada de la Vidin (17-20 august).

TENIS DE MASĂ

RETURUL CAMPIONATULUI DE ECHIPE LA JUNIORI

HUNEDOARA, 20 (prin telefon). Ne aflăm în plină desfășurare a întrecerilor echipelor de juniori contînd pentru returul campionatului național de tenis de masă. Ieri după amiază s-au înregistrat următoarele rezultate: **masculin** — Prefabricate București — Politehnica București 5—2, Sănătatea T.S. — C.S.M. Iași 5—3, Constructorul Hunedoara — Voința Buc. 5—0, Rovine Craiova — Cutezătorii Buzău 5—2, Comerțul Tg. Mureș — C.S.M. Cluj 5—4, Politehnica Buc. — Sănătatea T.S. 5—2, C.S.M. Iași — Voința Buc. 5—1, Constructorul Hunedoara — Rovine Craiova 5—2, Cutezătorii Buzău — Comerțul Tg. Mureș 5—2, C.S.M. Cluj — Prefabricate Buc. 5—3, Politehnica Buc. — Voința Buc. 5—2, Rovine Craiova — C.S.M. Iași 5—3, Constructorul Hunedoara — Comerțul Tg. Mureș 5—2, C.S.M. Cluj — Cutezătorii Buzău 5—4, Sănătatea T.S. — Prefabricate Buc. 5—4; **feminin** — Spartac Buc. — Șc. Sp. Petroșani 5—1, C.S.M. I Cluj — C.S.M. II Cluj 5—0, Voința Arad — Montorul Pitești 5—3, Șc. sp. Buzău — Voința Buc. 5—1, Spartac Buc. — C.S.M. II Buc. 5—0, C.S.M. I Cluj — Voința Arad 5—0, Montorul Pitești — Voința Buc. 5—1, Șc. sp. Buzău — C.S.M. Iași 5—1. Azi dimineață s-au înregistrat următoarele rezultate: Spartac Buc. — Voința Arad 5—2, C.S.M. I Cluj — Voința Buc. 5—1, Montorul Pitești — C.S.M. Iași 5—1, C.S.M. II Cluj — Șc. sp. Petroșani 5—2, C.S.M. I Cluj — C.S.M. Iași 5—2 (feminin) și Politehnica Buc. — Rovine Craiova 5—2, C.S.M. Iași — Comerțul Tg. Mureș 5—2, Constructorul Hunedoara — Cutezătorii Buzău 5—2, Prefabricate Buc. — Voința Buc. 5—0, Sănătatea T. S. — C.S.M. Cluj 5—1 (masculin). În lupta pentru titluri, candidaturile cele mai serioase le prezintă la această oră **Constructorul Hunedoara** și **Politehnica București**, la băieți, **Spartac București** și **C.S.M. I Cluj** la fete.

Aurel POPOVICI

POPICE

PETROLUL BĂICOI [F] ȘI METALUL PLOPENI [M] — ÎN „PLUTONUL" ECHIPELOR DIVIZIONARE

După cum am mai anunțat, echipele U.T. Arad (f) și Petrolistul Cîmpina (m) au fost excluse din campionatul categoriei A ca urmare a unor repetate abateri de la regulamentul competiției. În ultima sa ședință, biroul federal a hotărît ca pentru locurile vacante din divizie să se organizeze două baraje, la care au fost invitate echipele masculine Constructorul București, Metalul Plopeni, Electrica Sibiu, Voința Cluj și formațiile feminine Voința Timișoara, Constructorul București și Petrolul Băicoi, stopate din cursa pentru prima categorie în penultima etapă a campionatului de calificare. Întrecerile au avut loc pe arene neutre: Cetatea Giurgiu (f) și Confecția Focșani (m). S-a jucat contra scor tur-retur, la probele clasice de 100 bile mixte femei și 200 bile mixte bărbați.

Dacă disputele feminine s-au încheiat cu victoria meritată a sextetului din Băicoi, echipă care aspira de cîțiva ani la un loc în campionatul divizionar, în schimb confruntările băieților au fost marcate de o mare surpriză: Metalul Plopeni a întrecut în clasamentul final pe fosta divizionară Constructorul București. Insuccesul bucureștenilor se datorează comportării neașteptat de slabe avută în returul barajului, unde au înregistrat un rezultat mai mic cu 200 p.d. decît în tur. Sub posibilitățile lor reale s-au prezentat și sportivii sibieni, cîndva principali favoriți ai marilor concursuri.

Clasamentul: 1. Metalul Plopeni 9584 p.d. (4782 + 4802), 2. Constructorul București 9528 p.d. (4864 + 4664), 3. Electrica Sibiu 9379 p.d. (4750 + 4629), 4. Voința Cluj 9291 p.d. (4651 + 4640).

După cum spuneam, echipa feminină Petrolul Băicoi a reușit — grație seriozității în pregătire — să-și împlinească visul de ani, avînd în Eufrosina Popa, Elena Furtună, Marieta Brinzea și Elena Bîrligea principalele realizatoare ale victoriei.

Clasamentul: 1. Petrolul Băicoi 4866 p.d. (2424 + 2442), 2. Voința Timișoara 4819 p.d. (2446 + 2373), 3. Constructorul București 4447 p. d. (2198 + 2249).

Așadar, echipele Metalul Plopeni și Petrolul Băicoi au completat plutonul celor 16 formații masculine și tot atîtea feminine din noul campionat divizionar, care începe la 25 septembrie, după o formulă inedită de desfășurare, adusă — într-unul din numerele trecute ale ziarului — la cunoștința cititorilor noștri. Atît la fete, cît și la băieți, cele 16 echipe vor fi împărțite în două grupe: Sud și Nord, operație pe care forul de resort urmează să o facă la începutul lunii viitoare, după criterii geografice.

Traian IOANIȚESCU

SPORIREA EFICIENȚEI EDUCATIVE

(Urmare din pag. 1)

sprijinul material pe care trebuie să-l acorde ministerele și instituțiile centrale desfășurării activității sportive, nu dau rezultatele scontate pentru că ele nu se aplică în viață. Altele, ca obligativitatea consiliilor populare de a adopta hotărîri pentru dezvoltarea activității de educație fizică și sport, nu se realizează decît parțial și din această cauză întîlnim **frecvent cartiere noi cu mii și zeci de mii de locatari, dar fără nici un teren de sport!** Sînt probleme și în legătură cu producția unor materiale sportive, considerate poate minore de către reprezentanții industriei, dar care sînt deosebit de utile populației.

Din prețioasele idei cuprinse în propunerile și expunerea tovarășului Nicolae Ceaușescu se desprind pentru organizațiile sportive concluzii și sarcini în privința intensificării muncii politico-educative în rîndul sportivilor, pentru ca aceștia să se dovedească, prin întreaga lor activitate, atașați cu trup și suflet partidului și poporului, exemple de patriotism și spirit de dăruire în reprezentarea cu cinste a patriei în competițiile internaționale. Obiective pe care trebuie să se acționeze cu consecvență sînt și: integrarea sportivilor la locurile de muncă în viața organizațiilor de partid, a organizațiilor U.T.C., în învățămîntul politic și în diferite activități cu caracter educativ, întărirea simțului datoriei în îndeplinirea exemplară a sarcinilor școlare, de producție, a programului de muncă, a obligațiilor cetățenești, a grijii pentru bunurile și mijloacele materiale, comportarea civilizată și ținuta demnă în orice împrejurare. Este necesar să accentuăm aceste preocupări, întrucît ca urmare a modului superficial în care se desfășoară munca educativă, în unele secții, asociații și cluburi sportive continuăm să întîlnim diferite manifestări negative. Pe parcursul campionatului de fotbal ediția 1970/1971, comisia de disciplină a federației a dictat pentru diferite acte de indisciplină (proteste, jigniri, injurii, loviri etc.) 47 etape suspendare pentru jucători din divizia A, 107 pentru jucători din B, 643 pentru jucători din C și 426 pentru juniori, ultimul fiind mai ales, un simptom îngrijorător.

Față de orice manifestări de indisciplină ale sportivilor, săvîrșite pe terenuri și în afara acestora, comportări nedemne în viață, tendințe de sustragere de la îndatoririle și programul de muncă, manifestări de cosmopolitism, indolență, superficialitate în pregătire sau alte atitudini și mentalități străine spiritului în care trăim și ne dezvoltăm, trebuie să se manifeste o poziție fermă, intransigentă. Nici un fel de concesii și îngăduință din partea colegilor de echipă, de secție, a instructorilor, antrenorilor, conducătorilor, așa cum se mai întîmplă în unele locuri. Munca educativă trebuie integrată continuu în preocupările tuturor, nu ca o acțiune de campanie, ci ca o necesitate sistematică și ca un mijloc care cultivă numeroase trăsături morale și virtuți deosebit de necesare omului în muncă și în viață.

Trebuie găsite și modalități mai eficace pentru a elimina din tribune manifestările negative, zgomotele greu de suportat cu clopote, tălăngi, sirene, expresii jignitoare etc. Terenurile de sport trebuie ferite de ieșirile huliganice ale unor spectatori care nesocotesc cele mai elementare norme de conduită. Pentru asemenea motive, în ultimul sezon competițional, federațiile au ridicat, pe diferite etape, la peste 30 de secții, dreptul de organizare a partidelor pe teren propriu.

★

Exigențele care se ridică, noile rezonanțe educative pe care le generează sportul, implică necesitatea unei analize profunde, critică și autocritică, în toate cluburile și asociațiile sportive. Numai în acest fel pot fi scoase la iveală lipsurile, neajunsurile, deficiențele care mai persistă, pot fi stabilite cauzele acestora și măsurile cele mai potrivite pentru ca educația fizică și sportul, ca mijloc de educație cetățenească, să servească integral acestui scop.

BOX

GONG!

● *Ziarul „Munca", în colaborare cu F.R. Box și comisia de specialitate a județului Galați, organizează și în acest an competiția rezervată tinerilor boxeri — „Criteriul tineretului". Întrecerile vor avea loc la Galați, în zilele de 25—28 august. Participanților le vor fi oferite premii de către ziarul „Munca", A.S. Loto Pronosport, ziarul local „Înainte" și alte organizații gălățene.*

AL. MOMETE — coresp.

● *Casa de cultură a elevilor și studenților din Pitești a găzduit întîlnirea internațională amicală de box dintre reprezentativele clubului sportiv Pitești și Trakia Plovdiv (Bulgaria). Piteștenii au dat o replică foarte bună boxerilor bulgari, cîștigînd întîlnirea cu 7—4. Cele mai atractive și spectaculoase dispute le-au oferit cuplurile Mihai Toma — Atanas Sivrie și Florea Șișu — Todor Litovolski, ambele cîștigate de localnici.*

AL. MOMETE — coresp.

● *C.J.E.F.S. Brăila a organizat, nu de mult, o competiție pugilistică rezervată juniorilor, la care au fost invitate și reprezentativele județelor Constanța și Vrancea. La capătul unor întreceri viu disputate, trofeul pus în joc, „Cupa Dunării" — a revenit pugiliștilor brăileni. Iată cîștigătorii, în ordinea categoriilor: G. Lazăr (Constanța), P. Gurinov (Vrancea), N. Butișagă (Brăila), Gh. Marinel (Brăila), V. Poturiu (Constanța), M. Toma (Constanța), T. Pandele (Constanța), E. Gheorghe (Brăila), S. Bălan (Constanța), C. Dafinoiu (Brăila).*

Gr. RIZU — coresp.

● *Zilele trecute, la Oradea, a avut loc o nouă reuniune de box organizată în aer liber. Participante: Crișul din localitate și Voința Satu Mare. Pugiliștii de la Crișul au obținut victoria cu scorul 11—7. În cel mai frumos meci al reuniunii, Ludovic Horvath (Crișul) l-a învins la puncte pe Nicolae Endredi. Meciul din cadrul categoriei semigrea, dintre Ioan Siliște și Alexandru But a fost așteptat cu deosebit interes de cei prezenți, dar combatanții s-au menajat reciproc, oferind un spectacol nepldcut. Alte rezultate: Z. Vadas (Voința) b.p. G. Cismadia (Crișul), V. Podaru (Crișul) b.k.o. 1 Șt. Coșa (Voința), I. Forian (Crișul) m.n. L. Ghețe (Voința), L. Pană (Crișul) b.p. Șt. Keiser (Voința).*

Ilie GHIȘA — coresp.

POSESORII DE AUTOTURISME

care au solicitat abonamente în PARCAJUL SUBTERAN din PIAȚA NICOLAE BĂLCESCU — HOTEL INTERCONTINENTAL, sînt invitați să se prezinte de urgență la conducerea parcajului, pentru perfectarea abonamentelor.

I. I. L. CICLOP

„CĂUTĂM UN ANTRENOR DE FOTBAL"

Epistolele săptămînii

Ne aflăm în plină vacanță competițională, dar nimeni nu uită fotbalul. Pe adresa redacției sosesc zilnic scrisori în care autorii lor comentează încă rezultatul meciului Steaua —Dinamo din finala „Cupei României" (I. Penu — Baia Mare) se interesează de „reușita" unor transferuri de jucători divizionari, ca de pildă Dobrin (C. Slănițeanu — Pitești), sau ne felicită că printr-un articol publicat recent contribuim la păstrarea unității echipei bucureștene Progresul (D. Zlătaru, Uzina „23 August"-București). Celor ce ni se adresează prin scrisori le răspundem cu toată solicitudinea. De astă dată, însă, ne aflăm în fața uneia mai deosebite. Ea vine din Municipiul Gh. Gheorghiu-Dej, mai precis din partea Asociației sportive „Trotușul". „Ne permitem, ni se spune, să vă rugăm ca **prin ziarul «Sportul» să ne sprijiniți în rezolvarea unei probleme foarte importante pentru înflăcărații iubitori ai sportului cu balonul rotund din municipiul nostru...".**

În ce constă necazul? Ni se arată că o dată cu terminarea campionatului diviziei C, seria I, fostul antrenor P. Bădulescu a fost nevoit să plece din oraș și echipa nu mai are de cine să fie îndrumată. Ziarul nostru este rugat să ajute la rezolvarea acestei situații. Neavînd altă soluție mai operativă pentru moment, o alegem pe cea mai directă, publicînd ultima parte a scrisorii — în atenția antrenorilor de fotbal care sînt dispuși să preia conducerea echipei divizionare C „Trotușul". „Dorim să găsim un antrenor calificat, dornic de afirmare, căruia putem să-i asigurăm condiții optime de pregătire a echipei. Pentru sprijinul acordat, primiți, vă rugăm, cele mai sincere mulțumiri. Biroul secției de fotbal A. S. Trotușul".

Aceasta-i calea prin care am socotit să vă ajutăm. Poate noul dv. antrenor va fi chiar unul dintre cititorii acestor rînduri.

Modesto FERRARINI

P. S. Un răspuns la semnalele critice apărute în această rubrică. Dintr-o adresă oficială expediată de Consiliul popular al orașului Blaj aflăm: tinerii din Tiur (jud. Alba) — care ne-au scris că-i „doare inima de necaz" fiindcă rămăseseră fără terenul lor de sport —l-au recăpătat, de astă dată reamenajat.

VOLEI

ABATERI DE LA CORECTITUDINE

O situație mai puțin obișnuită a fost descoperită zilele trecute cu prilejul fazei de zonă a campionatului masculin de calificare pentru divizia B. La zona găzduită de Orșova, unde s-au prezentat 6 campioane județene, între care și echipa locală Dunărea (reprezentînd județul Mehedinți), voleibalistul Dieter Kurt Hentschel (fost la Universitatea Timișoara și transferat din 1969 la Vulturii Textila Lugoj) a apărut în formația orșoveană ca jucător chipurile în perspectivă să obțină primul său carnet de legitimare (n.b. — are aproape 30 de ani). Fiind cel mai bun de la Dunărea, el a contribuit substanțial la clasarea echipei din Orșova pe primul loc în faza de zonă. Însă, suspectînd borderoul care, sub parafa C.J.E.F.S. Mehedinți, dădea drept de joc lui Hentschel „pe baza buletinului de identitate pînă la primirea legitimației de la F.R. Volei" (sic!), conducerea echipei clasată pe locul 2 la zonă (Textilistul Pitești) a depus regulamentar o contestație la comisia de competiții a federației. După cuvenitele cercetări, s-a constatat că D.K. Hentschel jucase în același timp atît la... Vulturi Textila Lugoj (campionatul județului Timiș) unde era legitimat, cît și la Dunărea Orșova (campionatul județului Mehedinți). Hotărîrea comisiei de competiții, după procurarea probelor: acordarea dreptului de a participa la turneul final al campionatului de calificare echipei Textilistul Pitești și suspendarea pe 6 luni a jucătorului Hentschel pentru dublă legitimare. Aceasta conform regulamentului care prevede și sancțiuni pentru echipă, în caz că se face contestație, nu numai pentru jucători, așa cum ne „sugerau" într-o scrisoare cîțiva orșoveni, indignați de hotărîrea comisiei amintite, insinuînd că este vorba de rea credință din partea federației. Adevărul a fost restabilit, dar cum rămîne cu asemenea procedee necinstite? De altfel, la Dunărea a fost descoperită în timpul competiției și o încercare de substituire de jucători... Oare, eșaloanele inferioare ale voleiului fac excepție de la regulile de loialitate sportivă, cinste și corectitudine?

A. B.

NATAȚIE

TINERII ÎNOTĂTORI DIN REȘIȚA ȘI PLOIEȘTI SE AFIRMĂ

REȘIȚA, 20 (prin telefon, de la corespondentul nostru). În bazinul de 50 m din localitate au continuat — pe o vreme răcoroasă, care a influențat serios rezultatele tehnice — întrecerile campionatelor naționale ale celor mai tineri înotători. Concursul este dominat de sportivii de la Șc. Sp. Reșița și Petrolul Ploiești, ale căror echipe s-au distanțat de celelalte în clasamentul general. Rezultate tehnice:

COPII CATEG. C 50 m delfin (f): **INES HELLEBRANDT** (Șc. Sp. Reș.) 39,4, Carmen Bunaciu (Șc. Sp. Sibiu) 40,0, Daniela Hristu (Din.) 42,4; 50 m delfin (b): **I. SIRBU** (Șc. Sp. Sibiu) 40,9, K. Dozer (Șc. Sp. 1) 43,9, E. Pietro (Petrolul) 44,1; 100 m liber (f): **MIHAELA GEORGESCU** (Petr.) 1:19,4, I. Hellebrandt 1:24,5, Monica Colnic (Șc. Sp. Reș.) 1:26,1; 100 m liber (b): **I. MEDER** (Șc. Sp. Tg. Mureș) 1:16,0, H. Negrău (Crișul) 1:18,0, L. Orel (Șc. Sp. Reș.) 1:19,0; 50 m liber (b): **I. COVACI** (CSM Cluj) 35,3, K. Dozer 36,0, I. Imling (Șc. Sp. Reș.) 36,3; 50 m liber (f): **CARMEN NIȘULESCU** (Șc. Sp. 2) 36,1, Mariana Marin (Șc. Sp. Reș.) 37,8, Mariana Bosinceanu (Petr.) 38,3; 100 m bras (b): **U. CAMILI** (Șc. Sp. 2) 1:37,0, D. Moisan (Petr.) 1:37,3, D. Miulescu (Șc. Sp. Reș.) 1:38,8; 100 m bras (f): **JUDIT HUNIADI** (Șc. Sp. Reș.) 1:32,8 — record, Gianina Zamfirescu (Steaua) 1:38,6, Mihaela Georgescu 1:40,0; 4×50 m mixt (b): **ȘC. SP. REȘIȚA** 2:46,9, Șc. Sp. 2 2:52,5, Dinamo 2:53,0; 4×50 m mixt (f): **ȘC. SP. REȘIȚA** 2:43,3 — record, Petrolul 2:53,4, Șc. Sp. 2 3:01,7;

COPII CATEG. D 50 m bras (f): **MARILENA MAGLAȘU** (Din.) 48,2 — record, Mihaela Moisan (Petr.) 49,0, Nicoleta Jarcă (CSM Cluj) 54,0; 50 m bras (b): **A. TOTH** (Șc. Sp. Timiș.) 50,3, C. Szilagy (CSM Cluj) 53,2, C. Manolache (Șc. Sp. 2) 54,9; 4×50 m liber (f): **PETROLUL** 3:16,2, Dunărea 3:21,6, Șc. Sp. 2 3:30,4; 4×50 m liber (b): **CRIȘUL** 2:58,8 — record, Șc. Sp. Tg. Mureș 3:11,6, Șc. Sp. Reșița 3:11,6; 50 m liber (b): **C. DRAGAN** (Crișul) 39,8, A. Toth 40,8, L. Balint (Șc. Sp. Tg. Mureș) 42,5; 50 m liber (f): **MARILENA MAGLAȘU** 39,5, Mihaela Moisan 42,1, Ildiko Zaborski (Crișul) 43,7; 4×50 m spate (b): **ȘC. SP. REȘIȚA** 3:19,3, Crișul 3:24,5, Dunărea 3:39,8; 4×50 m spate (f): **PETROLUL** 3:28,7, Șc. Sp. Reșița 3:38,0, Dunărea 3:38,6.

Înaintea ultimei reuniuni, în clasamentul pe echipe conduce Șc. Sp. Reșița, cu 285 p., urmată de Petrolul 248 p și Șc. Sp. 2 162 p.

Doru GLĂVAN

4 REPRIZE A 7 MINUTE? DE CE NU...

Poloiștii dinamoviști s-au întors în Capitală după turneul din Italia, unde au susținut două meciuri amicale cu formația Pro Recco, campioană de 12 ori consecutiv și două partide demonstrative la Florența și Lodi. Cu acest prilej, antrenorul Carol Corcec ne-a declarat:

„Cred că acum este evident pentru toată lumea că echipa Dinamo are mari posibilități de a cîștiga „Cupa campionilor europeni". Exceptînd pe Partizan Belgrad, ne-am întîlnit, în ultima lună, cu cele mai puternice formații de pe continent și rezultatele vorbesc de la sine. Victoria asupra lui Recco (5—2) în cel de al doilea meci — performanță pe care nimeni n-a mai realizat-o încă într-un bazin din Italia — este elocventă. **Am pierdut, e drept, primul meci cu 4—6 în fața aceleiași echipe (după ce am condus în majoritatea timpului), dar arbitrul Scaletti a avut o contribuție serioasă în stabilirea scorului final.**

Ca o noutate, pot să vă spun că în toate partidele am jucat 4 reprize a cîte 7 minute, lucru neobișnuit la noi în țară. Și nu ne-a părut rău. Spectacolul este mult mai interesant. Pentru jucători este un cîștig imens în vederea pregătirii turneelor oficiale, iar pentru antrenori o posibilitate în plus de a rula întregul efectiv. Cred că și noi ar trebui să ne gîndim serios la acest lucru, modificînd regulamentele de desfășurare a competițiilor oficiale. Polo-ul nu va avea decît de cîștigat"

ORIENTARE TURISTICĂ

„CUPA MUNȚILOR" A REVENIT ECHIPEI I.T.B.

Desfășurată timp de două zile, în împrejurimile cabanei „Trei brazi", tradiționala competiție internațională „Cupa munților" a reunit la start un număr record de participanți: 215. Alături de sportivii români, în întrecere au fost prezenți concurenți din Bulgaria, Cehoslovacia, R.D. Germană, Polonia și Ungaria.

Mergînd pe linia promovată în ultima vreme de federația de specialitate, organizatorii „Cupei munților" (Consiliul municipal al sindicatelor București și asociația sportivă I.T.B.) au optat pentru trasee de maximă dificultate, care au supus la grele încercări pe concurenți. Pentru a ilustra acest lucru, vom aminti că cel mai „ușor" traseu din competiție a măsurat 7 950 m (600 m. diferență de nivel), iar cel mai dificil a avut o lungime de 12 100 m (890 m. d.n.).

Sportivii noștri, stăpîniți de ambiția de a se revanșa pentru eșecul de la Balcaniada desfășurată cu cîtva timp în urmă la Slănic-Moldova, s-au comportat de astă dată la nivelul posibilităților lor reale și au ocupat locuri fruntașe. Trofeul pus în joc a revenit echipei I.T.B., formată din Mariana Abrudan, Gheorghe Albici și Gerald Oswald. Pe locurile următoare s-au clasat: 2. Rulmentul Brașov (G. Mühsam, R. Schuller și Gisela Morres Șindilaru); 3. Voința București (C. Anghelută, I. Scully și Georgeta Liță). „Veterana" concursurilor noastre de orientare, maestra sportului Georgeta Liță, a fost declarată cea mai bună sportivă a concursului. (D. L.)

MOTO

CAMPIONATUL MOTORETELOR ROMÂNEȘTI — ÎN FAZA FINALĂ

Campionatul republican de regularitate și rezistență, început acum cîteva luni la Piatra Neamț, a ajuns în faza finală. Astfel, între 23 și 25 iulie, alergătorii rămași în concurs își vor disputa întîietatea pe șoselele din jurul orașului Tîrgoviște, urmînd ca duminică la prînz să fie cunoscuți sportivii și echipele laureate.

De reținut că la ultimele întreceri ale competiției pot participa toți posesorii de motorete de fabricație românească, indiferent dacă au luat startul sau nu în etapele de la Piatra Neamț, cu condiția să fie membri ai unei asociații sportive. Se aleargă pe drumuri de categoria 1—4, organizatorii stabilind o medie orară de 25—45 km, accesibilă tuturor amatorilor de astfel de întreceri.

RELAXAREA PRIN EXERCIȚIU FIZIC

(Urmare din pag. 1)

voleiului din județul Sibiu. Și a cîștigat împotriva amîndurora: 3—2 cu A.S.A. Mediaș și 2—0 cu reprezentativa Școlii generale din comuna Dîrlos. A venit apoi timpul să se desfășoare întrecerea de minifotbal. Aici este necesară mai întîi o precizare: la poalele dealului din parcul Tineretului nu exista nici un teren de sport. Terenul de minifotbal, precum și cel de volei, au fost amenajate doar cu o săptămînă în urmă, prin muncă voluntară, fără a se fi cheltuit nici un leu, de către cetățenii orașului. **Iată dintr-o dată un bun cîștigat, presupunînd că doar acesta ar fi fost efectul „duminicii sportive".**

Cîțiva cetățeni pe care i-am rugat să ne spună părerea despre asemenea acțiuni, au fost unanimi în a recunoaște utilitatea „duminicilor sportive", „prilej de a ne cunoaște, de a face cunoștință cu frumusețea exercițiului fizic, de a contribui cu ceea ce ne stă în putință la creșterea numărului terenurilor de sport". (V. Turcuș, salariat). Iată și părerea unuia dintre organizatori, tov. Nicolae Șandru, prim-secretar al Comitetului municipal Mediaș al U.T.C.: „Se stabilise inițial ca la concursul de biciclete și motorete să participe cîteva sute de medieșeni. Ne-am dat seama, însă, că oamenii preferă sporturile și exercițiile care să le solicite un efort fizic general. De aceea, am hotărît să lăsăm pe ultimul plan întrecerile pe biciclete și motorete. Am insistat, în schimb, asupra jocurilor și concursului de orientare turistică. Un sondaj efectuat cu mult timp înaintea acestei „duminici sportive", a reliefat faptul că tinerii, dar și vîrstnicii, preferă handbalul, voleiul, fotbalul... Chiar acum se află la secretarii organizațiilor U.T.C. din cele mai mari întreprinderi ale municipiului fișe-chestionar, prin care tinerii sînt rugați să-și spună preferințele în domeniul sportului. Acestui sondaj îi vom adăuga și rezultatele altuia întreprins în rîndul celor 6 000 de uteciste care lucrează în întreprinderile productive din Mediaș. Pentru acestea vrem să organizăm competiții specifice".

La rîndul lor, prof. Gh. Burnete, președintele C.M.E.F.S. Mediaș, și prof. Viorel Hărtău, vicepreședinte al C.J.E.F.S. Sibiu, ne-au vorbit, primul despre hotărîrea de a nu abandona asemenea manifestări, iar al doilea despre perspectivele atragerii în practicarea exercițiului fizic a populației din toate localitățile județului Sibiu. Am reținut că în săptămînile următoare vor fi organizate acțiuni similare la Copșa Mică, precum și în unele comune ca Săliște, Miercurea Sibiului etc.

fotbal

AZI, PETROLUL

Turul excelent și returul penibil au decis un loc la mijlocul clasamentului

Recunoscută drept una dintre cele mai autorizate echipe provinciale din fotbalul românesc — afirmație pentru care pledează deopotrivă tradiția (mai multe titluri de campioană, participări prestigioase în competiții internaționale etc), cît și numele unor jucători (Mocanu, Bădin, Dincuță, Dridea, Grozea etc) — PETROLUL PLOIEȘTI a abordat cu succes ediția recent încheiată a campionatului, reușind să ocupe — la sfîrșitul turului — *un meritat loc secund*, răsplata unei bune comportări de ansamblu.

În retur, însă, formația ploieșteană a pierdut neașteptat de mult teren, jocul echipei a părut apatic și dezorganizat, Petrolul a căutat cu disperare formula „ideală" de atac, cedînd punct după punct chiar pe stadionul propriu, ceea ce a condus la ocuparea ULTIMULUI LOC în clasamentul returului!

Evident, două comportări în antiteză: un început de campionat strălucit, cînd echipa — posedînd un lot numeros și se credea, omogen valoric — „amenința" titlul de campioană, un sfîrșit dezolant, sub posibilitățile reale ale jucătorilor, sfîrșit trădînd prelungita criză în formula de echipă — Petrolul a utilizat mai mult de două garnituri (25 de jucători!), anunțînd mari descoperiri (Demeter, Răchită, Kosarek, Constantin de care se va dispensa cu ușurință —, sterilitatea atacului — al treilea nume pe lista golgeterilor este al unui fundaș (N. Ionescu)! —, neputința antrenorilor de a afla un schelet de echipă.

Să procedăm, însă, la o analiză — fugară — a compartimentelor.

APĂRAREA IMEDIATĂ a reprezentat compartimentul cel mai stabil și cel mai în formă (dovadă — media notelor), în ciuda problemei — încă nerezolvată — a portarului. Linia de fund, condusă de internaționalul Mocanu, a terminat campionatul cu fața curată, suplinind adesea ezitările unei linii mediane fluctuante, aducîndu-și aportul la potențialul ofensiv al formației, realizînd — N. Ionescu și Bădin — 5 din cele 30 de goluri înscrise de Petrolul. În ceea ce privește tricoul cu nr. 1, în ciuda utilizării temporare a tinerilor Stelian și Plopeanu, cele mai multe sufragii le-au întrunit tot experiența și sîngele rece ale lui Mihai Ionescu...

LINIA MEDIANĂ — contînd, de regulă, pe Iuhasz, Crîngașu și Moraru, cărora li s-au adăugat, sporadic, Oprișan și Mierluț — a muncit mult, s-a zbătut, a fost ambițioasă și hotărîtă, dar a realizat puțin, lipsa de gabarit la unii jucători (Moraru, Iuhasz) sau precaritatea condiției tehnice la alții (Crîngașu — jucător de luptă prin excelență și Mierluț) determinînd o discrepanță evidentă între intenții și materializări.

ATACUL (unul dintre cele mai neproductive — 30 de goluri, între care 9 realizate de alte linii ale echipei!) a sintetizat cel mai bine criza din retur a formației, apelînd — cu fiecare meci — la altă formulă, utilizînd 13 jucători, între care Demeter, Cosarek și Constantin au evoluat fiecare cam... un sfert de oră!

Jucători instabili — Ciucu, Ciupitu, depășiți de sarcinile de joc — Dincuță, Dridea, Cotigă, făcînd cîte un meci excepțional, urmat de unul foarte slab — Grozea, Petruț, înaintașii Petrolului au cele MAI MICI medii ale notelor din întreaga formație, ei fiind aceia care n-au izbutit — spre sfîrșitul campionatului NICIODATĂ pe teren propriu! — să aducă echipei cele două puncte îndelung căutate.

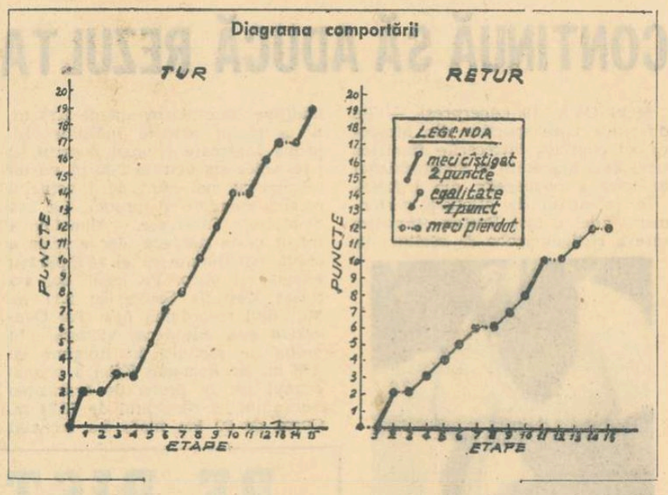

Fără un adevărat „om de gol" — Dridea a pierdut mult din eficacitatea de altădată, Dincuță se simte mai în largul său în zona centrală a terenului, iar Grozea, acest talent de cea mai pură rasă, mai mult... admiră meciurile decît le joacă! — Petrolul a cedat nepermis de multe puncte pe teren propriu, îndeobște în retur, cînd o singură partidă reușită — 2—2 la București, cu Dinamo — n-a avut darul să atenueze nemulțumirea din inima unor suporteri pătimași: 2 victorii (!!), 8 meciuri egale (cele mai multe), 5 înfrîngeri, golaveraj — 7 (13—20).

Eforturile liniei de fund n-au putut suplini dezorientarea, lipsa de abnegație sau incapacitatea celorlalte compartimente, mereu altele, tehnica sau devotamentul cîtorva jucători de elită — aceiași de mai mulți ani — nereușind să echilibreze o garnitură pe care ultima jumătate a campionatului a dezvăluit-o mediocră și obosită.

Ovidiu IOANIȚOAIA

Dinamo — Petrolul, unul dintre cele mai bune meciuri ale ploieștenilor în retur. Dar cu o floare...

Foto: N. DRAGOȘ

Media notelor: 6,68.

Jucători folosiți: 25.

Portari: Stelian (4 meciuri — media notelor 7,25), M. Ionescu (24—7,63), Plopeanu (5—7,00);

Fundași: Gruber (30—7,01), Bădin (27—7,11), Mocanu (30—7,13), N. Ionescu (28—7,03).

Mijlocași: Iuhasz (26—6,64), Crîngașu (26—6,36), Moraru (29—6,65), Oprișan (9—6,14) Mierluț (1—5,00).

Atacanți: Dincuță (30—6,43), Cotigă (9—5,40), Grozea (24—6,00), Stroie (6—5,33), Iordache (5—6,00), Petruț (20—6,73), Demeter (a jucat doar 18 minute), Ciucu (10—5,80), Ciupitu (14—5,30), Dridea (16—6,18), Răchită (1—5,00), Kosarec (15 minute), Constantin (20 de minute, nota 6).

Golgeterii echipei: Dincuță (8), Grozea (5), Petruț (3), N. Ionescu (3), Dridea (3), Bădin (2), Moraru (2), Ciucu (2), Crîngașu (1), Iuhasz (1), Ciupitu (1).

A făcut două meciuri egale cu Farul și Steaua.

Antrenorii echipei: **C. Cernăianu — N. Marinescu.**

A SOSIT ORA PRIMELOR ANTRENAMENTE LA MUNTE...

În apropierea Poienii Brașov, fotoreporterul **S. Bakci** a surprins primele antrenamente ale divizionarei B **F.C. Galați**, sosită la munte cu un lot de 13 jucători și... gînduri de promovare.

Antrenorul **Valeriu Neagu**, asistat de dr. **Ion Ciobotaru**, își supune elevii la două antrenamente zilnice, urmărind — pînă la 23 iulie — îmbunătățirea substanțială a condiției fizice.

În ceea ce privește lotul gălățean, acesta cunoaște o remaniere radicală: 10 jucători au solicitat dezlegarea (între ei — Iorgulescu, Șerbănoiu, Vulpeanu, Gal, Cernega), iar alți 10 au primit drept de joc pentru F.C. Galați. Nume mai cunoscute: **Iancu**, de la F.C. Argeș, **Matache**, de la Ceahlăul Piatra Neamț, **Hagioglu** și **Deheleanu** de la Steaua — tineret, **Enache** și **Jucan**, de la Dinamo Obor.

„TANDEM RĂDULESCU" LA CONDUCEREA TEHNICĂ A ECHIPEI S.C. BACĂU

Pe antrenorul Costică Rădulescu l-am întîlnit la club, solicitîndu-i cîteva noutăți.

— Reunirea jucătorilor s-a produs la 15 iulie. S-au prezentat toți componenții lotului, cu excepția lui Kiss, care și-a manifestat dorința să plece acasă, la Tg. Mureș. Deocamdată, însă, nu dăm dezlegări la nimeni. De la 19 iulie avem reședința la Predeal, unde, în afara pregătirilor, vom mai susține trei jocuri de verificare. La 2 august, vom pleca într-un turneu în U.R.S.S. După 16 august, vom face în țară ultimele retușuri înaintea campionatului. La capitolul achiziții sîntem cam „săraci". Din cei trei jucători pe care îi așteptam să sosească — **Marcu** (F.C. Caracal), **Cizic** (Politehnica Iași) și **Mărculescu** (C.F.R. Pașcani), n-au sosit decît primii doi. În lot au mai fost introduși **Constantin** (care și-a terminat carantina) și **Ghica** (de la tineret). De acum înainte, de pregătirea echipei se vor ocupa doi Rădulești: Costică și Petrică! Deși nu sîntem rude, cred că vom colabora ca frații.

Ilie IANCU-coresp.

Dialog de ocazie cu Gil Mărdărescu

ULTIMA NOAPTE DE VACANȚĂ, ÎNTÎIA NOAPTE DE CAMPIONAT

• „AM RENUNȚAT LA CEI CE IUBEAU REMY-UL ȘI CAFELELE!" • CÎND ALȚII SE OMOARĂ DUPĂ TRANSFERAREA JUCĂTORILOR CU FIRMĂ, GIL SE BUCURĂ PENTRU VENIREA NECUNOSCUTULUI ROMILA II • CEL MAI FRUMOS DUEL AL ANULUI: RĂDUCANU — IORDACHE • „LA FIUL UNUI ANTRENOR TOATA LUMEA SE UITĂ FOARTE ATENT. ASA ÎMI EXPLIC DE CE FOARTE PUȚINI FII DE ANTRENORI AU REUȘIT SĂ SE AFIRME CA FOTBALIȘTI"

Timp de două săptămîni, nimeni n-a știut nimic de Gil Mărdărescu. **„E plecat la mare!"** a răspuns cineva la Iași. L-am căutat la mare. Am întrebat pe unul, am întrebat pe altul... Nimeni nu știa însă nimic despre antrenorul Politehnicii Iași. Vacanța însă nu putea ține o veșnicie și întîmplarea ni l-a scos pe antrenorul ieșean în cale, mai repede decît credeam, simbătă, la București. Așa s-a născut acest dialog ocazional.

— Mai toată lumea vorbește de noutăți, Iașul ce ne anunță?

— Am renunțat, fără nici o condiție, la 9 jucători. Unii plafonați, alții adepți ai remyului și ai cafelelor. Și n-am făcut nici o achiziție. Voi promova băieți de la juniorii și tineretul Politehnicii. Pentru că resping ideea achizițiilor de nume. În schimb, am primit cu mare plăcere venirea din armată a lui Romilă II, crescut la clubul nostru, și a lui Bilboacă, de la Constanța, cu care am lucrat la juniori și l-am avut acum 3 ani la lotul de tineret. Am încredere în acest copil, și, în primul rînd, cred că va deveni student în Iași.

— Cînd alți antrenori se omoară pentru transferarea unor jucători cu firmă, Gil Mărdărescu se bucură de venirea unui Romilă II, care, orice s-ar spune, este un anonim de... prim rang!

— Anul trecut, cînd am venit la Iași, Iordache era al treilea portar al clubului, Simionaș era rezervă. Încze era trecut de 2 ani în rîndul rataților. De Hanceriuc și Greerosu nu auzise nimeni. Acesta e cultul meu: nu alerg după nume. Numele se făurește.

— După o rețetă anume?

— Talentul jucătorului. Încrederea antrenorului. Sprijinul colegilor. Dăruirea pentru un ideal înalt. Munca, mai ales munca, seriozitatea, modestia. Rețeta-i simplă, cunoscută. Depinde cum sînt combinate aceste elemente... primare.

— Oricum, antrenorul are un rol important în toată această „alchimie"...

— După părerea mea, chiar între antrenori redutabili există deosebiri: a) antrenori care știu să selecționeze jucători cu nume și să facă echipe mari b) cei care în alcătuirea unei formații au absolută nevoie și de cîteva vedete; c) antrenorii care întrevăd cu precizie perspectiva unor anonimi de a deveni vedete. Intuiesc întrebarea următoare, așa încît afirm că mi-ar place să fac parte din a treia categorie.

— Ați adăuga că antrenorul Politehnicii este și un bun psiholog, dincolo de diplomația-i recunoscută. Consider că anul trecut, cînd declara că nu și-a propus decît cîștigarea campionatului, a fost vorba de o... șarjă psihologică.

— Pînă acum, într-adevăr, dintr-o motivație psihologică afirmam că aspirăm spre piscuri. Acum, însă, și eu sînt convins că trebuie să aspirăm. Pentru că, dacă anul trecut vizam un loc nesperat, anul acesta trebuie să sperăm la un loc vizat.

— Simplu calambur?

— Un adevăr, o certitudine! Echipa e foarte tînără, are un an de omogenitate, de jocuri constant bune, și poate aspira. Cu o condiție. Anul trecut aveam nevoie de încredere. Acum avem nevoie de modestie. Fără nume, echipa a mers. Acum are și nume. Alte obligații. Cred că și vacanța aceasta ne-a ajutat. Pentru că, mergînd fiecare unde a vrut, jucătorii mei s-au relaxat și se vor dori mai mult. Ceea ce înseamnă enorm într-un joc cu legi complicate cum este fotbalul.

— Concret. Ce va însemna noul campionat?

— Un campionat mai dîrz decît cel încheiat. Dar și mai valoros. Sînt convins că jucătorii cu renume ce n-au strălucit în campionatul trecut au folosit acest „respiro" și vor interpreta melodii demne de viori cu rezonanță distinsă. Sezonul internațional e un prim motiv care mă face să cred în „răzbunarea" marilor nume.

Patru echipe vor da culoare noului campionat: Steaua, U.T.A., Dinamo și Politehnica Iași. Echipa cu cele mai omogene valori e Steaua. Echipa cu cele mai mari valori e Dinamo. Echipa care va reuși însă pe lîngă spectacol să materializeze eficacitatea în dauna celorlalte trei, va cîștiga campionatul.

— În campionatul trecut, „Poli" Iași a fost cea mai eficace echipă. E un aconto?

— Repet, patru echipe vor domina viitorul campionat. Ca aconto, sper să am cît mai mulți jucători în lotul de tineret. Îi văd aspiranți la lotul A, pe Moldoveanu, Cuperman, Ianul și Stoicescu. Și, cel mai important lucru: prevăd un mare duel în noul campionat. Poate cel mai frumos duel al anului: Răducanu — Iordache.

— Nici un cuvînt despre fiul dv. Mircea Mărdărescu? Mai ales că el a apărut pentru mulți ca un paradox în prima divizie, și s-a impus în ultimele 6 etape.

— N-am condamnat pe nimeni dintre cei care n-au întrevăzut la timp ce posibilități are, în cele 10 luni cît l-am antrenat eu. N-am condamnat pe nimeni, pentru că am avut avantajul să-l urmăresc alți 18 ani. Faptul că îmi purta numele a constituit o piedică în afirmarea lui timpurie. Pentru că la fiul unui antrenor se uită foarte atent toți specialiștii și spectatorii. Și zumzetul tribunei plus opinia presei pot deveni o stare inhibitorie pentru un fotbalist tînăr. Așa îmi explic că foarte puțini fii de antrenori au reușit să se afirme ca jucători.

...Astăzi, la ora 16, Gil a sunat adunarea în Dealul Copoului. Vacanța studenților ieșeni s-a terminat: **„Echipa se va pregăti acasă. Dimineața pe pantele de la Bucium, pentru rezistență, după-amiaza pe stadion pentru îmbunătățirea tehnicii. Va fi o perioadă aspră, cum aspru va fi și campionatul. Campionatul care pentru noi începe odată cu prima zi de pregătiri!"**

Credeați că exigentul Gil Mărdărescu s-a depărtat de lume și de fotbal două săptămîni, la Eforie Sud, așa, fără să ne pregătească vreo surpriză?...

Mircea M. IONESCU

CONSTANTIN CERNĂIANU — ANTRENOR LA UNIVERSITATEA CRAIOVA!

După cum ne informează conducerea clubului Universitatea Craiova, noul antrenor al echipei de fotbal divizionare A este **Constantin Cernăianu**, fost antrenor la Petrolul Ploiești. În privința secundului cu care acesta va colabora, conducerea clubului craiovean urmează să aleagă, zilele acestea, între fostul jucător **Deliu** și asistentul universitar **C. Oțet**.

DRIDEA I — antrenor secund la Petrolul

Prin plecarea antrenorului **Cernăianu** la Universitatea Craiova, din actualul sezon antrenor secund la Petrolul este **Mircea Dridea**. El va face cuplu cu **Ilie Oană**, revenit, după cum se știe, la conducerea tehnică a echipei.

CAMPIONATUL NAȚIONAL AL LICEELOR — O COMPETIȚIE CE TREBUIE ÎMBUNĂTĂȚITĂ LA EDIȚIILE SALE VIITOARE

Între 11-16 iulie s-a desfășurat la Rădăuți turneul final al campionatului național al liceelor. Cele șase echipe au trebuit să parcurgă drum lung pînă la faza finală (etape pe sector, municipiu, județ și zonă), ceea ce ne face să credem că echipele participante au fost trecute printr-o sită deasă.

Merituoși învingători ai turneului și campioni naționali ai liceelor, pe anul 1970-71, **elevii liceului nr. 1 din Zalău** au dominat de la un capăt la celălalt finala de la Rădăuți, dovedind cea mai bună pregătire fizică în condițiile unui adevărat „non-stop" fotbalistic (cinci meciuri în șase zile: **5-0 cu Lic. nr. 27 Buc., 3-2 cu Lic. Eforie Sud, 3-0 cu Lic. Drăgănești Olt, 3-1 cu Lic. Industrial-Metalurgic Hunedoara și 5-5 cu Lic. Economic Vaslui).** De altfel ei au alcătuit singura echipă care a beneficiat de o pregătire în comun, timp de 10 zile.

Profesorul de educație fizică **Nicolae Teudean** a ales următorul „11" de bază: **CRIȘAN — Szeredai, Racu, Bako, Viașu, C. CHERECHEȘ, ANTAL, GAVRIȘ, BUCIU, Hriczko, M. Kereckeș.**

Aproape aceeași echipă cucerea acum 2 ani, la Bucșoaia, locul I pe țară în competiția rezervată școlilor generale. Opt jucători din „vechea gardă" (neinvinsă în ultimii doi ani) devin anul acesta campioni naționali liceali.

Fotbaliștii liceului nr. 1 din Zalău, cîștigătorii campionatului liceal

Foto: I. BALOGH

„În această toamnă, vom sărbători în cadru festiv aniversarea liceului — ne spunea profesorul Teudean. **Am încercat să facem — cu posibilitățile noastre — un cadou liceului... Vom putea astfel să primim cu fruntea sus cadoul oferit — cu aceeași ocazie — de direcțiunea școlii: o bază sportivă nouă, utilată modern și avînd terenuri de fotbal, handbal și volei.**

Știți, ne mai spunea el, **acest trofeu este mare lucru pentru orașul nostru. Vom pune cupele și toate celelalte trofee cucerite într-o vitrină, undeva în centrul orașului".**

La capitolul remarcări individuale, în afară de cei subliniați din formația învingătoare, trebuie să-i mai menționăm pe elevii **Vlăduț** (golgeter al turneului împreună cu ardeleanul **Gavriș**, ambii cu 6 goluri marcate), **Perjan** din Eforie Sud, **Todeilă, Silian** și **Atămoaie** din Vaslui și bucureșteanul **Saiocescu**, autorul celor trei goluri marcate de echipa liceului nr. 27. Antrenorul bucureștean **I. Baiogh** — un optimist incorigibil — ne spunea însă: **„numai ghinionul ne-a plasat pe ultimul loc în clasament. Echipa era „net superioară" celorlalte partenere de întrecere, dar barele, arbitrii, autogolurile, accidentările au fost semnele soartei potrivnice!".**

Alegerea orașului Rădăuți ca loc de disputare a turneului final n-a fost cea mai bună soluție, în primul rînd pentru faptul că între Eforie, Zalău și Hunedoara s-ar fi putut găsi o altă localitate mai potrivită.

Ministerul Învățămîntului a făcut eforturi considerabile pe linie organizatorică, dar nu același lucru s-ar putea spune despre Inspectoratul școlar județean și comitetul orășenesc U.T.C.: turneul nu s-a bucurat de o propagandă corespunzătoare (dovadă — asistența la meciuri, cifrată la maximum 10-20 de spectatori locali-ci), terenul a fost sub orice critică, denivelat, cu iarbă necosită de mult timp...

Dumitru GRAUR

PROGRAMUL

TURULUI CAMPIONATULUI DIVIZIEI C, EDIȚIA 1971/72

SERIA I

ETAPA I (22 AUGUST)

Nicolina Iași — A.S.A. Cimpulung
Viitorul PTTR Botoșani — Vict. Roman
Foresta Fălticeni — Min. Gura Hum.
Avîntul Frasin — Penicilina Iași
Chimia Suceava — I.T.A. Pașcani
Minobrad V. Dornei — Textila Botoșani
Constructorul Iași — Fulgerul Dorohoi

ETAPA A II-A (29 AUGUST)

Penicilina Iași — Foresta Fălticeni
Textila Botoșani — Avîntul Frasin
Victoria Roman — Nicolina Iași
I.T.A. Pașcani — Minobrad V. Dornei
A.S.A. Cimpulung — Constructorul Iași
Fulgerul Dorohoi — Chimia Suceava
Minerul Gura Humorului — Viit. PTTR Botoșani.

ETAPA A III-A (12 SEPTEMBRIE)

Viitorul Botoșani — I.T.A. Pașcani
Fulgerul Dorohoi — Penicilina Iași
Foresta Fălticeni — A.S.A. Cimpulung
Nicolina Iași — Minerul Gura Humorului
Minobrad V. Dornei — Chimia Suceava
Constructorul Iași — Textila Botoșani
Avîntul Frasin — Victoria Roman.

ETAPA A IV-A (19 SEPTEMBRIE)

Chimia Suceava — Min. Gura Humorului
I.T.A. Pașcani — Constructorul Iași
Victoria Roman — Fulgerul Dorohoi
Textila Botoșani — Foresta Fălticeni
Nicolina Iași — Penicilina Iași
Avîntul Frasin — Viitorul Botoșani
A.S.A. Cimpulung — Minobrad V. Dornei

ETAPA A V-A (26 SEPTEMBRIE)

Fulgerul Dorohoi — Textila Botoșani
Foresta Fălticeni — Nicolina Iași
Viitorul Botoșani — Minobrad V. Dornei
Constructorul Iași — Victoria Roman
Min. Gura Humorului — I.T.A. Pașcani
Penicilina Iași — A.S.A. Cimpulung
Chimia Suceava — Avîntul Frasin

ETAPA A VI-A (3 OCTOMBRIE)

Nicolina Iași — Avîntul Frasin
Min. G. Humorului — Fulgerul Dorohoi
Textila Botoșani — Penicilina Iași
A.S.A. Cimpulung — Viitorul Botoșani
Foresta Fălticeni — Chimia Suceava
Victoria Roman — I.T.A. Pașcani
Minobrad V. Dornei — Constructorul Iași

ETAPA A VII-A (10 octombrie)

Chimia Suceava — Victoria Roman
Penicilina Iași — Minobrad V. Dornei
Constructorul Iași — Nicolina Iași
I.T.A. Pașcani — Fulgerul Dorohoi
Viitorul Botoșani — Textila Botoșani
A.S.A. Cimpulung — Min. Gura Hum.
Avîntul Frasin — Foresta Fălticeni

ETAPA A VIII-A (17 OCTOMBRIE)

Victoria Roman — Textila Botoșani
Constructorul Iași — Chimia Suceava
Fulgerul Dorohoi — Avîntul Frasin
Foresta Fălticeni — Minobrad V. Dornei
I.T.A. Pașcani — A.S.A. Cimpulung
Viitorul Botoșani — Nicolina Iași
Min. Gura Hum. — Penicilina Iași

ETAPA A IX-A (24 OCTOMBRIE)

Minobrad V. Dornei — Min. Gura Hum.
Fulgerul Dorohoi — A.S.A. Cimpulung
Victoria Roman — Foresta Fălticeni
Penicilina Iași — Viitorul Botoșani
Avîntul Frasin — Constructorul Iași
Textila Botoșani — Chimia Suceava
Nicolina Iași — I.T.A. Pașcani

ETAPA A X-A (31 OCTOMBRIE)

Penicilina Iași — Constructorul Iași
Chimia Suceava — Nicolina Iași
Foresta Fălticeni — Viitorul Botoșani
Minobrad V. Dornei — Fulgerul Dorohoi
A.S.A. Cimpulung — Victoria Roman
Avîntul Frasin — I.T.A. Pașcani
Textila Botoșani — Min. Gura Humorului

ETAPA A XI-A (7 NOIEMBRIE)

Viitorul Botoșani — Fulgerul Dorohoi
Min. Gura Humorului — Avîntul Frasin
I.T.A. Pașcani — Penicilina Iași
Chimia Suceava — A.S.A. Cimpulung
Nicolina Iași — Textila Botoșani
Victoria Roman — Minobrad V. Dornei
Constructorul Iași — Foresta Fălticeni

ETAPA A XII-A (14 NOIEMBRIE)

Minobrad Vatra Dornei — Nicolina Iași
I.T.A. Pașcani — Textila Botoșani
Viitorul Botoșani — Constructorul Iași
Min. Gura Humorului — Victoria Roman
Penicilina Iași — Chimia Suceava
A.S.A. Cimpulung — Avîntul Frasin
Fulgerul Dorohoi — Foresta Fălticeni

ETAPA A XIII-A (21 NOIEMBRIE)

Constr. Iași — Min. Gura Humorului
Avîntul Frasin — Minobrad V. Dornei
Victoria Roman — Penicilina Iași
Foresta Fălticeni — I.T.A. Pașcani
Textila Botoșani — A.S.A. Cimpulung
Nicolina Iași — Fulgerul Dorohoi
Chimia Suceava — Viitorul Botoșani

CAMPIONATUL DIVIZIEI B ÎNCEPE LA 15 AUGUST

Spre deosebire de campionatele diviziilor A și C, care vor începe la 22 august, campionatul diviziei B va începe la 15 august. Ora de începere a partidelor diviziei secunde: 16,30.

CÎȘTIGĂTORII AUTOTURISMELOR ȘI AI EXCURSIILOR ÎN GRECIA DE LA TRAGEREA EXCEPȚIONALĂ PRONOEXPRES DIN 11 IULIE 1971

Categoria 1: (1 autoturism „DACIA 1 300"): Prodan Mihai — Galați; **categoria 2** (4 autoturisme „SKODA S 100"): 1. Milcovici Victor — Brăila; 2. Ciofu Ion — com. Gura Văii, jud. Mehedinți; 3. Marin Dobrița și 4. Dobre Tudor, ambii din București.

Categoria 3 (19 cîștiguri de valoare fixă a cîte 8 000 lei, din care o excursie în GRECIA și diferența în numerar): 1. Mincu Ana — Sebeș, jud. Alba; 2. Kocs Estera — comuna Sălard, jud. Bihor; 3. Iosif Ioan — Brașov; 4. Surulescu Ioan — com. Bozovici, jud. Caraș-Severin; 5. Brad Ioan — Turda; 6. Cristea Gheorghe — Constanța; 7. Stoica Gheorghe — Giurgiu; 8. Szilagyi Ferenc — com. Ghidfalău, jud. Covasna; 9. Caraman Ioan — com. Pechea, jud. Galați; 10. Gheorghiu I. Ghiță — Galați; 11. Bungărdean Ioan — com. Mintia, jud. Hunedoara; 12. Grama Aurel — Reghin; 13. Pepercă Gheorghe — com. Pingărați, jud. Neamț; 14. Șerban Nicolae — Ploiești; 15. Tudose Gheorghe — Sibiu; 16. Geru Petre Nicolae — com. Jijila, jud. Tulcea; 17. Segărceanu George; 18. Mușat Gheorghe și 19. Bugheanu Gheorghe, toți din București (continuare în numărul de miercuri).

PRONOEXPRES

Cîștigurile tragerii Nr. 28 din 14 iulie 1971:

Extragerea I: Categ. 3: 6.15 variante a 10.780 lei; Categ. 4: 40.35 a 1.655 lei; Categ. 5: 126,40 a 524 lei; Categ. 6: 4.014,50 a 40 lei;

Report categ. 1: 1.368.732 lei.

Report categ. 2: 66.294 lei.

Extragerea a II-a: Categ. B: 7,65 variante a 10.501 lei; Categ C: 32,60 a 2.464 lei; Categ. D: 1.631,50 a 60 lei; Categ. E: 111,25 a 200 lei; Categ. F: 2.375,20 a 40 lei.

Report categ. A: 589.073 lei.

Rubrică redactată de LOTO — PRONOSPORT

NOI RECORDURI LA SPARTACHIADA DE VARĂ A POPOARELOR DIN U.R.S.S.

MOSCOVA, 20 (Agerpres). — Concursul de atletism din cadrul finalelor Spartachiadei de vară a popoarelor din U.R.S.S. s-a încheiat cu o serie de rezultate valoroase.

În ultima zi de întreceri, spectatorii prezenți pe marele stadion de la Lujniki au fost martorii unui nou record unional, realizat de Rașid Șarafudinov în proba de 5 000 m, cu timpul de 13:33,6 (vechiul record, deținut de A. Makarov, era de 13:34,8). Șarafudinov a cîștigat la actuala ediție a Spartachiadei și cursa de 10 000 m. Cunoscutul aruncător de suliță Ianis Lusis a cucerit primul loc la această probă cu 87,60 m, fiind urmat de Nikolai Grebnev — 81,14 m. Valeri Voikin a terminat învingător la aruncarea greutății cu performanța de 19,69 m, iar Viaceslav Skomorokov s-a situat pe locul întîi la 400 m garduri, cu timpul de 49,8. Trei atlete au obținut același rezultat: 1,80 m în proba de săritură în înălțime. Victoria a revenit Verei Gavrilova, urmată de Antonina Lazareva și Valentina Avilova. Un nou record al orașului Moscova și al Spartachiadei a stabilit sprintera Nadejda Bezfamilnaia, cronometrată în proba de 200 m plat în 23,2. O surpriză a fost înregistrată în proba de săritură cu prăjina, cîștigată de tînărul Evgheni Tananika, cu 5,10 m, în fața lui Ghenadi Bliznețov — același rezultat.

Alte rezultate: masculin: 800 m: Arzanov — 1:45,8; 400 m plat: Bratcikov — 46,1; decatlon: Litvinenko — 7 861 puncte; feminin: aruncarea discului: Tamara Danilova — 60,80 m; săritura în lungime: Tatiana Kotar — 6,32 m; 1500 m: Tamara Panghelova — 4:13,7; 400 m: Natalia Cistiakova — 53,9.

Clasamentul pe echipe în concursul de atletism: 1. R.S.S. Ucraineană; 2. R.S.F.S. Rusă; 3. Selecționata orașului Moscova; 4. Selecționata orașului Leningrad; 5. R.S.S. Bielorusă; 6. R.S.S. Letonă.

★

În concursul de haltere, la categoria ușoară, titlul de campion la totalul celor trei stiluri a revenit lui Muharbi Kirjinov, cu 435 kg, urmat de Piotr Korol — 432,500 kg și Vladimir Dreksler — 430 kg. La stilul „împins", Dreksler a stabilit un nou record mondial, cu performanța de 152,500 kg. Acesta a fost al treilea record mondial înregistrat de la începutul concursului de haltere.

În cinstea oaspeților de peste hotare, prezenți la Moscova cu prilejul finalelor celei de-a 5-a ediții a Spartachiadei de vară a popoarelor din U.R.S.S., a avut loc o recepție oferită de Comitetul pentru Cultură Fizică și Sport de pe lîngă Consiliul de Miniștri al U.R.S.S.

La recepție, desfășurată într-o atmosferă cordială, au participat conducători ai organizațiilor sportive din țările socialiste, președintele Comitetului internațional olimpic, A. Brundage, și alți membri ai C.I.O., reprezentanți ai organizațiilor sportive din țările Asiei și Africii. Cei prezenți au fost salutați de Serghei Pavlov, președintele Comitetului pentru Cultură Fizică și Sport de pe lîngă Consiliul de Miniștri al U.R.S.S.

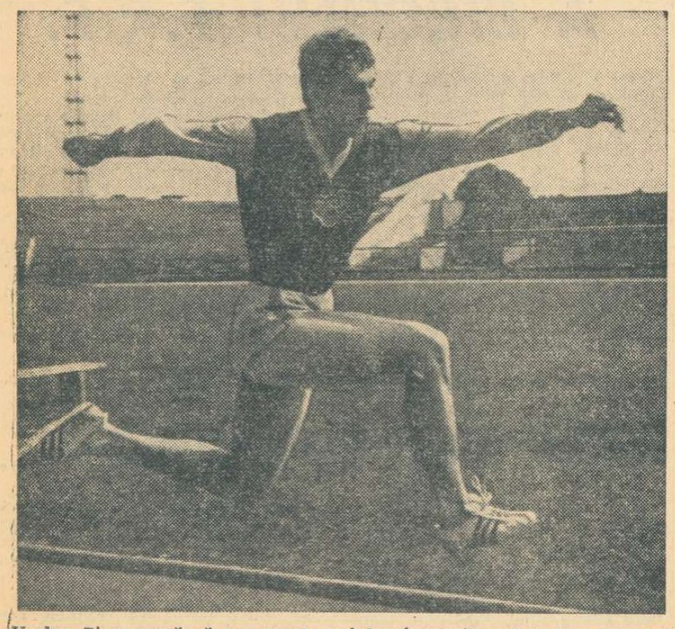

Vaclav Fiser speră să se numere printre fruntașii probei de triplu salt la C.E. de atletism și se antrenează intens în vederea întrecerii de la Helsinki
Foto: C.T.K. — Praga

Corespondență specială pentru SPORTUL

ATLEȚII CEHOSLOVACI SE PREGĂTESC PENTRU CAMPIONATELE EUROPENE

Pe cele trei piste de tartan și pe sute de piste de zgură atleții cehoslovaci își continuă pregătirile pentru evenimentul principal din acest sezon, al zecelea campionat european, programat între 19 și 15 august la Helsinki. Participarea la această ediție jubiliară a fost condiționată de realizarea unor baremuri „interne" foarte severe, din care aproape jumătate sînt superioare actualelor recorduri ale R.S. Cehoslovace. La înălțime femei, de exemplu, standardul fixat de federația cehoslovacă este de 1,80 m, performanță realizată doar de elita mondială.

Această disciplină este cea mai puternică probă a atletismului cehoslovac. Nici o altă țară nu are cinci săritoare active cu un record personal mai bun de 1,80 m. Atleta numărul 1 a țării, campioana olimpică și europeană a probei de săritură în înălțime, **Milena Hübnerova - Rezkova** a ridicat anul trecut recordul cehoslovac la 1,85 m. În iarnă, ea s-a odihnit, dar în prezent este din nou bine pregătită și-și va apăra titlul cucerit la Atena. În mare progres se află **Milena Karbanova,** campioană de sală a Europei pe anul 1971. Revine de asemenea în activitatea sportivă, după o perioadă de maternitate, cîștigătoarea medaliei de argint la campionatele europene de la Atena, **Maria Mracnova** al cărei record personal este de 1,83 m. La un loc în reprezentativa pentru Helsinki mai candidează **Jaroslava Valentova** (a patra la Jocurile Olimpice de la Mexico), **Alena Proskova** și alte trei speranțe: **Jarka Zivotska** (din Brno), **Marta Kostlanova** (20 ani, studentă) considerată de antrenorul român Ioan Söter drept cea mai bună din punct de vedere tehnic din generația tînără a Europei și **Vera Bradacova** (15 ani; 1,82 m înălțime).

Așa cum la săritura în înălțime atletele merg pe urma campioanei olimpice, tot așa bărbații aspiră la gloria celui mai bun semifondist cehoslovac din ultimii ani, **Josef Plachy.** El însuși se pregătește anul acesta pentru a cuceri a doua oară titlul european la 800 m. Plachy știe că pentru a-l putea învinge pe Evgheni Arzanov (U.R.S.S.) trebuie să alerge 800 m în jur de 1:45,0 și și-a orientat antrenamentul în vederea realizării acestui timp.

În afara săritorului de înălțime **Jiri Palkowski** care anul trecut a cîștigat cu o performanță de 2,18 m titlul de campion al Europei la juniori și de veteranul aruncătorilor cu disc, fostul recordman mondial **Ludvik Danek** (la primele concursuri din acest sezon a manifestat din nou forma sa de „zile mari"), urcă spre culmile ierarhiei continentale alergătorul de garduri **Lubomir Nadenicek.** Recent a îmbunătățit recordul țării pe 110 mg parcurgînd distanța în 13,5. În probele de viteză se pun mari speranțe în **Miroslav Tulis,** student, în vîrstă de douăzeci de ani, anul trecut finalist la campionatele europene de juniori de la Paris. În luna mai el a realizat 10,5 pe 100 m și 21,4 pe 200 m și, după opinia specialiștilor, este capabil să amenințe în curînd gratița celor 46 de secunde la 400 m. Alergătorii de fond au în fruntea lor pe **Stanislav Hoffman** care a îmbunătățit recordul cehoslovac la 5 000 m (13:42,2). De remarcat că Hoffman era o speranță pentru Jocurile Olimpice de la Mexico dar atunci s-a îmbolnăvit grav și a fost nevoit să reia activitatea atletică de la început.

Printre aruncători impune figura lui **Jaroslav Brabec** tînăra speranță (22 de ani) de la aruncarea greutății. Ajuns în pragul celor 20 m (19,73 m) el este capabil de rezultate superioare la care calitățile sale îl îndreptățesc să spere.

În condițiile creșterii permanente a concurenței mondiale, atleții cehoslovaci doresc să joace un rol de seamă. Helsinki va arăta în ce măsură această dorință se va îndeplini.

Jan POPPER

Praga, iulie 1971

CALENDARUL ATLETISMULUI EUROPEAN A FOST FIXAT PE VIITORII 5 ANI

Prima sesiune a Asociației Europene de Atletism (A.E.A.) desfășurată la Florența, a fixat calendarul întrecerilor atletice ale bătrînului continent, după cum urmează:

1972 — Jocurile Olimpice, Campionatele europene de sală
1973 — Cupa Europei, Campionatul Europei (sală), Întrecerile europene ale juniorilor.
1974 — Campionatul Europei, Campionatul Europei (sală)
1975 — Campionatul Europei (sală), Cupa Europei, Campionatul european de juniori
1976 — Jocurile Olimpice, Campionatul Europei (sală)

Precum se vede, campionatele europene de atletism în sală se vor desfășura anual. Aceasta va contribui în mod efectiv la buna pregătire a atleților. Competiția a devenit încă de pe acum foarte populară, succesul obținut de ea de a doua ediție desfășurată în sala „Festival" din Sofia putînd servi drept exemplu. Viitoarea ediție (1972) va avea loc în zilele de 11—12 martie în fosta capitală a Olimpiadei de iarnă — Grenoble. Programul rămîne același.

Organizatorii campionatelor europene 1971 de la Helsinki au anunțat cu acest prilej că totul e gata și au de pe acum vîndute cîte 40 000 de bilete, pentru fiecare din zilele întrecerilor. Atleții vor locui la Otaniemi, lîngă capitală, la o veche bază sportivă care a servit la Olimpiada din 1952.

Campionatele europene 1974 se vor desfășura în Italia. Finalele Cupei Europei (băieți și fete) vor avea loc în 1973 în Republica Democrată Germană, la Leipzig. În același an în R. F. a Germaniei, la Duisburg, se vor disputa campionatele europene de atletism.

Echipa de marș a României pe locul IV la Podebrad

PRAGA 20 (Agerpres). — A 39-a ediție a cursei internaționale de marș de la Podebrad (Cehoslovacia) a fost cîștigată în acest an de Schlechtweg (R. D. Germană) cronometrat pe distanța Praga—Podebrad (50 km) cu timpul de 4 h 15:05,2. Locul doi a fost ocupat de suedezul Stefan Ingvarssen — 4h 15:10, urmat de cehoslovacul Alexandr Bilek — 4h 23:26. Primul clasat dintre atleții români a fost M. Nicolaev, situat pe locul 5 cu timpul de 4h 25:04,4.

Pe echipe, victoria a revenit Suediei, urmată de selecționatele R. D. Germane, Cehoslovaciei (A), României, Cehoslovaciei (B), U.R.S.S. Poloniei. La startul actualei ediții au fost prezenți 60 de sportivi.

Înaintea ultimei runde

MAIA RANNIKU — VIRTUALĂ CÎȘTIGĂTOARE A TURNEULUI FEMININ DE ȘAH DE LA BRAȘOV

BRAȘOV (prin telefon). Cu victoria obținută în runda a 12-a la Vocralova, șahista sovietică Maia Ranniku și-a asigurat primul loc în turneul internațional feminin de șah. Singurele care mai puteau spera s-o egaleze la finiș, Veröci și Nicolau, au remizat în partida lor.

Alte rezultate: Gogălea — Teodorescu 1—0, Just — Juncu 0—1, Todorova — Timmer 1—0, Makai — Bogdan 1/2—1/2, Cohn — Szota 0—1.

Înaintea ultimei runde, care se joacă astăzi dimineață, clasamentul este următorul: Ranniku 10, Veröci, Nicolau 8 1/2, Juncu 8, Makai 7, Just, Szota 6 1/2, Teodorescu, Gogălea 5 1/2, Vocralova 5, Todorova 4 1/2, Bogdan 4, Cohn 3, Timmer 1 1/2.

T. NICOARA, arbitru

UN SUCCES FRUMOS ȘI MERITAT AL ȘAHIȘTILOR LA BALCANIADĂ

Reluată după o întrerupere de 24 de ani, cea de-a III-a ediție a Balcaniadei de șah s-a desfășurat, recent, la Atena.

Federația greacă s-a străduit și a reușit să asigure o organizare excelentă competiției, găzduită de o sală centrală, „Zappeion", loc tradițional de conferințe, simpozioane, expoziții și alte manifestări de cultură din capitala Greciei. Șahul, după cum se vede, a fost integrat, fericit și meritat, în această categorie.

Interesul în jurul întrecerii a fost neașteptat de mare, zilnic perindîndu-se în jurul meselor sute de spectatori. După cum se știe, echipa României a repurtat un succes remarcabil, cîștigînd ediția și adjudecîndu-și cupa pusă în joc.

Încă înainte de a se porni ceasurile, era evident că lupta pentru primul loc se va da între formațiile cele mai puternice — **Iugoslavia, Bulgaria** și **România.** Favorită pornea — la prima vedere — Bulgaria, care alinia echipa sa olimpică, avînd 3 mari maeștri și trei maeștri internaționali la cele șase mese **(Bobotov, Tringov, Pidevski, Peev, Popov, Radulov).** Dar, extrem de puternică era și reprezentativa Iugoslaviei, prezentă în capitala Greciei cu tinerii săi mari maeștri și maeștri internaționali **(Ljuboevici, Planinci, Vukici, Bukici, Marangunici),** toți participanți și chiar cîștigători de mari turnee internaționale. În sfîrșit, cu echipa sa cea mai bună, nici șansele României nu erau de neglijat.

Tactica în concurs s-a desfășurat, astfel, pe două planuri. **Contau, în primul rînd, rezultatele directe dintre cele 3 fruntașe; în al doilea rînd — fiecare dintre ele și-a propus să piardă cît mai puține puncte la outsideri.**

Din acest punct de vedere, echipa României a fost cea mai constantă, ceea ce se poate remarca dacă defalcăm rezultatele, după cum urmează:

Între fruntașe:

România — Bulgaria	3—3
România — Iugoslavia	3—3
Iugoslavia — Bulgaria	3 1/2—2 1/2
Contra ultimelor:	
România — Grecia	5—1
Bulgaria — Grecia	4 1/2—1 1/2
Iugoslavia — Grecia	4 1/2—1 1/2
România — Turcia	5—1
Bulgaria — Turcia	6—0
Iugoslavia — Turcia	4 1/2—1 1/2
Grecia — Turcia	3 1/2—2 1/2

Ceea ce a dat următorul clasament:

1. ROMÂNIA 16, 2. Bulgaria 16, 3. Iugoslavia 15 1/2, 4. Grecia 7 1/2, 5. Turcia 5. (Cu un punctaj al coeficienților mai bun, determinat de rezultatul cu Iugoslavia, echipa noastră și-a adjudecat titlul).

★

Lupta a fost foarte interesantă, atît sub aspect sportiv, cît și tehnic. Incertitudinea asupra configurației primelor locuri a plutit pînă la încheierea ultimelor două întrerupte (Ungureanu — Popov și Planinci — Tricaliotis), ale căror rezultate puteau modifica structural clasamentul. Dar, așa cum arătam și în cronica finală, Tricaliotis a dovedit un desăvîrșit fair-play, apărîndu-și șansa cu toată hotărîrea. Această remiză ne-a dat nouă locul I, aruncînd Iugoslavia pe al III-lea.

Pe plan șahist, concursul a furnizat multe partide de bună calitate, idei interesante, atacuri frumoase, finaluri jucate cu precizie. Deși clasate pe ultimele două locuri, formațiile Greciei și Turciei se prezintă într-un real progres, mai ales Grecia, avînd în Vizantiadis și Trikaliotis doi tineri jucători de mare perspectivă. Primul i-a făcut lui Liuboevici un excepțional sacrificiu de damă, ratînd cîștigul într-o mare criză de timp.

★

Succesul României a fost determinat de jocul ei bun în ansamblu, mai ales la primele mese. Un singur echipier (Pavlov) s-a aflat la sfîrșit cu un punctaj sub 50 la sută.

O comportare excelentă a avut **Dumitru Ghizdavu,** care a înscris scorul maxim: 4 puncte din 4 posibile! Și mai îmbucurător este faptul că tînărul nostru jucător a reușit aceasta prin partide excelente, de atac, cea cîștigată la marele maestru Pidevski fiind un model.

În mare formă s-a aflat și **Teodor Ghițescu,** autorul unei victorii splendide la Planinci.

Florin Gheorghiu (50 la sută din puncte) a ratat un cîștig elementar la Vizantiadis și n-a putut să treacă peste tenacitatea lui Bobotov, deși a avut un pion în plus. Marele nostru maestru a fost prea nervos și neliniștit în tot timpul competiției.

Victor Ciocâltea, după două victorii în meciurile cu Turcia și Grecia, a făcut doar o jumătate de punct în următoarele două întîlniri.

Dolfi Drimer pare să revină la forma lui bună de altădată. O arată victoria la Radulov, în care Drimer a respins admirabil un atac vehement al adversarului său.

Emil Ungureanu și **Mircea Pavlov** au evoluat cu schimbul la ultima masă, puțin nesiguri, după cum ni s-a părut.

Iată și un tabel statistic al rezultatelor jucătorilor români:

I **Gheorghiu** 2 puncte (din 4)
II **Ciocâltea** 2 1/2 (4)
III **Ghițescu** 2 1/2 (3)
IV **Ghizdavu** 4 (4)
V **Drimer** 2 1/2 (4)
VI **Ungureanu** 1 1/2 (2)
VII **Pavlov** 1 (3)

★

Balcaniada șahistă a reînviat! Acesta este primul lucru pozitiv. Competiția vine să îmbogățească programul internațional al jucătorilor noștri, dar îi obligă deopotrivă la o pregătire și mai conștiincioasă. Anul viitor ei vor avea misiunea de a-și apăra titlul. Și nu va fi de loc ușor!

Valeriu CHIOSE

Turneul de șah de la Amsterdam

AMSTERDAM, 20 (Agerpres). — După o zi de odihnă, turneele internaționale de șah de la Amsterdam au continuat cu disputarea partidelor din runda a 6-a. În grupa maeștrilor, Bojan Kurajița a cîștigat la Kort, Zuidema la Enklaar și Smejkal la Hecht. Șahistul român Theodor Ghițescu (cu piesele negre) a remizat cu Minici, rezultat consemnat și în partidele Malich—Van Geet și Medina—Van der Weide.

În clasament conduce Malich (R. D. Germană) cu 4 1/2 p, urmat de Ghițescu (România), Enklaar (Olanda) — 4 p, Smejkal (Cehoslovacia), Minici (Iugoslavia) — 3 1/2 p.

În turneul marilor maeștri continuă să conducă Smislov (U.R.S.S.) cu 4 1/2 puncte, urmat de Ivkov și Gligorici (ambii Iugoslavia), Browne (Australia), Ree și Hartoch (ambii Olanda) cu cîte 3 1/2 p etc.

Rezultate din runda a 6-a: Evans—Donner 0—1; Hartoch—Keres 1—0; Scholl—Timman 0—1, Bobotov—Gligorici 1/2—1/2; Portisch—Smislov 1/2—1/2; Browne—Ree 1/2—1/2.

VEDETA SĂPTĂMÎNII

ROLAND MATTHES

S-a născut la Erfurt la 17 noiembrie 1950. Are 1,93 m și 80 kg. A învățat să înoate la 9 ani. Face parte din clubul Turbine Erfurt și este pregătit de antrenoarea Marlies Grohe. Dublu campion olimpic în 1968 la 100 m și 200 m spate, triplu campion european în 1970 la 100 m și 200 m spate și în ștafeta de 4x100 m mixt. Are la activ 9 recorduri mondiale (primul 58,4—100 m spate în 1967) și 19 recorduri europene, în probele de spate, delfin și mixt. A fost desemnat cel mai bun sportiv al R.D. Germane în 1970.

Roland Matthes este pe punctul de a stabili o performanță unică în istoria natației, care poate exprima pe deplin talentul și posibilitățile acestui excepțional înotător. Deținător al recordului lumii și al Europei în proba de 100 m spate cu 56,9, el a realizat în cadrul recentului concurs organizat de Comitetul olimpic al R. D. Germane un nou record al continentului, pe distanța de 100 m delfin cu timpul de 56,0 (la numai 0,4 sec. de recordul mondial) și a înotat 100 m liber în 53,0, cifră aflată la două zecimi de recordul Europei (52,8 — Michel Rousseau). Un impresionant buchet de performanțe.

Specialiștii explică rezultatele lui Matthes prin structura sa fizică aproape ideală pentru acest sport, prin tehnica sa fără cusur. Părerile despre pregătirea sa sînt împărțite, unii susținînd că înotătorul din R. D. Germană poate realiza cifre ieșite din comun numai pe distanța de 100 m. Perfect conștient de valoarea sa, Roland se prepară intens pentru Olimpiada münchenezã. Șase ore de pregătire zilnică cu o intensitate de 70—80 la sută a posibilităților sale, lucru pe care puțini sportivi îl pot realiza întocmai.

De altfel, după cum declară Roland, el este decis ca la viitoarele J.O. să întreacă performanța americanului Schollander (4 medalii de aur la Tokio) și să aducă țării sale 5 titluri olimpice!

„Cupa Prietenia" la volei

CEHOSLOVACIA — ROMÂNIA 3-0

PRAGA, 20 (prin telex, de la corespondentul nostru). În localitatea Bilina a continuat competiția voleibalistică rezervată junioarelor, „Cupa Prietenia", care reunește 9 echipe din trei continente. În etapa a treia, formația României a fost întrecută de prima garnitură a Cehoslovaciei cu scorul de 3—0 (6, 6, 9). Iată și celelalte rezultate: U.R.S.S. — R.P.D. Coreeană 3—0, Bulgaria — Cuba 3—1, Ungaria — R.D.G. 3—2. Cehoslovacia B a avut zi liberă. După trei zile situația în prima parte a clasamentului este următoarea: 1. U.R.S.S. 6 p, 2. România 5 p (setaveraj 6:5), 3. Bulgaria 5 p (7:6), 4. Cehoslovacia 4 p — un joc mai puțin etc.

sportul în lume

CE NE-AU DEMONSTRAT C.M. DE SCRIMĂ — EDIȚIA 1971

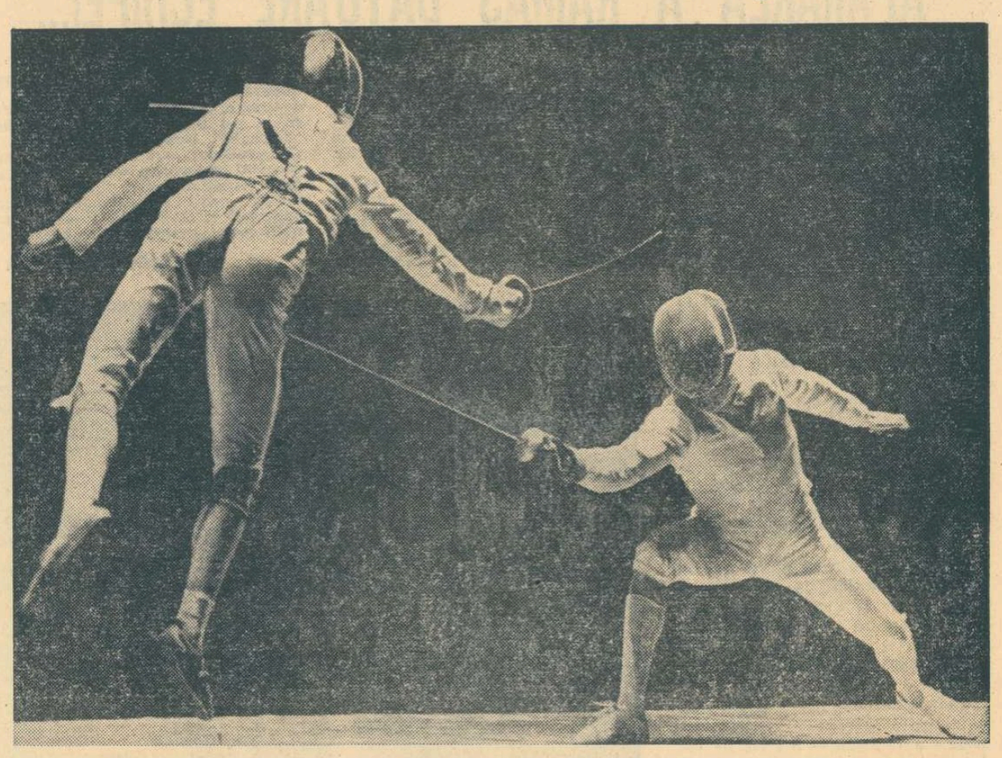

Un spectaculos instantaneu din finala probei de floretă - bărbați pe echipe. Pe planșă: polonezul Kaczmarek (st.) și francezul Talvard (dr), două autentice talente ale scrimei mondiale
Foto: VOTAVA — Viena

Campionatele mondiale de scrimă care s-au încheiat, la sfîrșitul săptămînii trecute, în Wienner Stadthalle, au fost cea mai agitată ediție din istoria acestei competiții ale cărei începuturi se confundă cu primele olimpiade moderne. Agitată, nu numai pentru că s-au produs neașteptate și multiple răsturnări în ierarhia valorilor mondiale din acest sport, dar — din păcate — și pentru că strălucirea unei asemenea competiții a fost umbrită de episoade care pun sub semnul îndoielii loialitatea unor sportivi, obiectivitatea unor diriguitori ai concursului.

CUPA NAȚIUNILOR — ACEEAȘI DESTINAȚIE

Ca și în anii trecuți, trofeul care se decerne pentru cele mai bune rezultate obținute la toate probele — Cupa Națiunilor — a revenit sportivilor sovietici. Clasamentul întocmit în vederea stabilirii cîștigătorului acestui trofeu este, într-un fel, o oglindă a comportării fiecărei reprezentative și cum el constituie pentru cititorii noștri un document inedit îl redăm aici:

1. U.R.S.S. — 76 p; 2. Ungaria 59 p; 3. Polonia 36 p; 4. Franța 34 p; 5. Italia 26 p; 6—7 **România** și Suedia 13 p; 8. R. F. a Germaniei 6 p; 9—10 Japonia și R. D. Germană 5 p; 11. Elveția 2 p.

Alăturînd acest clasament celor din anii trecuți sau numai celui din anul precedent se poate desprinde o caracteristică principală a campionatelor mondiale recent încheiate la Viena: diminuarea decalajului dintre scrimerii sovietici și trăgătorii celorlalte țări. (Iată, de altfel, cum se prezenta partea superioară a clasamentului din 1970: 1. U.R.S.S. 103 p, 2. Ungaria 55 p, 3. Polonia 28 p, 4—5. Franța și **România** 23 p etc.).

Se pune, desigur, întrebarea: avem de-a face cu un regres al liderilor ultimilor ani sau, dimpotrivă, celelalte țări au asaltat cu succes pozițiile fruntașe ale clasamentului. Este vorba, pe de o parte, de o stagnare (ce se manifestă de obicei, în perioadele de primenire a loturilor) și pe de altă parte de o ascensiune valorică a scrimerilor din următoarele țări clasate și, mai ales, a celor din Franța și Italia care depun serioase eforturi pentru revitalizarea acestui sport cu o veche tradiție și cu bogat palmares în ambele țări.

FLORETA FRANCEZILOR ÎN PRIM PLAN

O primă și profundă modificare în tabloul obișnuit al ierarhiei mondiale ne-a oferit-o proba masculină de floretă și nu atît cea individuală cît cea pe echipe. A terminat învingătoare formația franceză, indiscutabil foarte omogenă la ora aceasta, alcătuită din buni stiliști. Dar o impresie deosebită a lăsat cvartetul polonez în care foștii protagoniști ai campionatelor mondiale de tineret Dabrowski, Koziejowski și Kaczmarek alcătuiesc un nucleu solid, de mare perspectivă.

În întrecerea floretiștelor, dimpotrivă, proba individuală a fost cea marcată de mari surprize în așa fel încît în tabloul primelor șase nu a mai figurat, dintre finalistele de acum un an, decît Galina Gorohova, și aceasta lipsită de dreptul de a-și apăra șansa în urma unei decizii discutabile. Cît despre victoria francezei Marie Demaille, ea a fost mai mult rezultatul unui concurs de împrejurări favorabile acestei trăgătoare (la care s-au adăugat și unele greșeli de tactică din partea principalei favorite, maghiara Ildiko Rejtö). Cu mai multă luciditate, însăși reprezentanta noastră Ana Pascu putea urca pe prima treaptă a podiumului de premiere.

În proba pe echipe, omogenitatea trăgătoarelor sovietice și-a spus cuvîntul și dacă în formația noastră nu interveneau intempestivele indisponibilități ale Ilenei Drîmbă și Olgăi Szabo, am fi asistat, indiscutabil, la o finală U.R.S.S. — România.

„ASALTUL ITALIAN" LA SABIE ȘI SPADĂ

Dacă la floretă am consemnat revenirea francezilor, la sabie și chiar la spadă este de reținut comportarea trăgătorilor italieni. La sabie, ei au cucerit o medalie de aur prin M. Maffei și una de bronz cu echipa (învingătoare în asaltul de încheiere asupra redutabililor polonezi), iar la spadă o medalie de argint prin N. Granieri. Asupra victoriei lui Maffei planează, însă, „misterul" (neclarificat nici după atîtea zile din cauza unor reprobabile tergiversări) utilizării unui stimulent nepermis de forurile medico-sportive. Oricum, la terminarea campionatelor, s-a anunțat că toate rezultatele sînt definitive.

În rest, victorii scontate ale sportivilor sovietici la spadă — individual (Kriss) și sabie — echipe, iar la spadă — echipe, ca și în precedenta ediție a C.M., a trăgătorilor maghiari.

Se mai cuvine să semnalăm onorabila prezență a sabrerilor noștri pe locul IV (D. Irimiciuc) la individual și pe locul V în proba pe echipe. Dar comportarea trăgătorilor noștri va face obiectul unui articol aparte.

Sebastian BONIFACIU

În turneul de la Varșovia

Voleibaliștii români învinși

VARȘOVIA, 20 (prin telefon). În sala Torvar a continuat turneul internațional masculin de volei. Luni, echipa României a avut zi liberă. Cele două partide programate s-au încheiat cu următoarele rezultate: Polonia I—Polonia II 3—1 (8, —11, 13, 16) și Bulgaria—S.U.A. 3—2 (—3, 10, —16, 9, 9). Marți, voleibaliștii noștri au susținut o dificilă partidă cu prima reprezentativă a Poloniei. Jucînd sub nivelul obișnuit, echipa română a părăsit terenul învinsă la scor: 0—3 (—4, —10, —4). Cu excepția lui Schreiber (în primele două seturi), toți jucătorii folosiți s-au prezentat sub valoarea lor. În schimb, formația Poloniei a făcut un joc foarte bun, impunîndu-se prin combinații rapide și atacuri imparabile, prin inventivitate la fileu și siguranță în linia a doua. De la învingători s-au remarcat Bebel, Skiba și Skorek. În cel de-al doilea meci al serii, echipa Bulgariei a învins cu 3—1 formația secundă a Poloniei. În urma acestor rezultate, în clasament conduce Polonia I cu 7 p (setaveraj 11:5), urmată de Bulgaria 6 p (9:5), România 5 p (6:4), S.U.A. și Polonia II cu cîte 3 p. Miercuri se dispută ultimele partide (România—Bulgaria și S.U.A.—Polonia II).

ÎN CUPA DAVIS: BRAZILIA — MEXIC 3-2!

CIUDAD DE MEXICO, 20 (Agerpres). — La capătul unor partide spectaculoase, echipa de tenis a Braziliei a obținut calificarea în semifinalele interzonale ale „Cupei Davis" în care va întîlni formația Cehoslovaciei.

Înaintea ultimelor două partide de simplu din cadrul meciului Mexic—Brazilia, desfășurat la Ciudad de Mexico, gazdele conduceau cu 2—1, astfel că șansele de calificare ale oaspeților erau destul de reduse. Egalarea a survenit totuși relativ ușor, în partida echipierilor secunzi, Edson Mandarino învingîndu-l în trei seturi, cu 6—4, 6—3, 9—7, pe Marcelino Lara.

Partida decisivă a adus în fața fileului pe primii jucători ai celor două echipe: brazilianul Thomas Koch și mexicanul Joaquim Loyo Mayo. După un meci epuizant, care a durat peste trei ore, Koch a terminat învingător cu 7—5, 4—6, 7—9, 6—4, 9—7, aducînd victoria finală echipei braziliene: 3—2.

UN MARE TURNEU DE BOX ÎN OCTOMBRIE LA BERLIN

Între 6 și 10 octombrie va avea loc la Berlin un mare turneu internațional de box la care și-au anunțat participarea pugiliști de valoare din Cehoslovacia, Cuba, Danemarca, Anglia, Finlanda, Franța, Olanda, Polonia, **România,** Suedia, Elveția, Ungaria, R. D. Germană și U.R.S.S. În vederea acestui eveniment se fac intense pregătiri.

Turneul se află la cea de-a 3-a ediție. În ediția 1969, doi boxeri români: Aurel Mihai (semimuscă) și C. Ciucă (muscă), iar în anul 1970 G. Pometcu (România) s-au clasat pe primul loc.

TELEX ○ TELEX ● TELEX ● TELEX ○ TELEX

Înotătoarea italiancă Novella Calligaris a stabilit un nou record european în proba de 400 m liber cu timpul de 4:31,9. Vechiul record era de 4:32,9 și aparținea sportivei E. Schmisch (R. D. Germană).

■

În cadrul competiției de fotbal „Cupa Inter-Toto", echipa Austria Salzburg (viitoarea adversară a formației U.T. Arad în „Cupa U.E.F.A.") a jucat pe teren propriu cu echipa Inter Bratislava, pe care a învins-o cu scorul de 2—0 (0—0). Ambele goluri au fost înscrise de Ritter în minutele 78 și 86.

■

Peste 2 000 de spectatori au urmărit la Buenos Aires meciul de fotbal dintre echipele feminine ale Argentinei și Mexicului. Gazdele au obținut victoria cu scorul de 3—2.

■

Cea de-a 8-a partidă a meciului (semifinală a campionatului mondial de șah) dintre marii maeștri sovietici Tigran Petrosian și Viktor Korcinoi s-a încheiat remiză, astfel că scorul continuă să se mențină egal: 4—4.

■

Cea de-a treia partidă a meciului dintre Natalia Konopleva (U.R.S.S.) și Maria Ivanka (Ungaria), pentru ocuparea unui loc la turneul candidatelor la titlul mondial feminin de șah, s-a încheiat la mutarea a 40-a cu victoria maestrei sovietice.

■

Tradiționalul turneu feminin de baschet de la Messina a revenit în acest an selecționatei Cehoslovaciei cu 6 puncte, urmată de Ungaria — 4 p, Iugoslavia — 3 p și Italia — 0 p.

În ultimul meci al competiției, baschetbalistele cehoslovace au învins cu 77—58 (33—22) reprezentativa Iugoslaviei.

■

Turneul internațional de tenis de la Louisville (Kentucky) a debutat cu două mari surprize: principalii favoriți au fost eliminați încă din primul tur. Rod Laver a pierdut cu 6—3, 3—6, 4—6 în fața compatriotului său Bill Bowrey, iar americanul Arthur Ashe a fost învins cu 3—6, 7—6, 7—6 de iugoslavul Nikola Pilici.

Alte rezultate: Ralston — Stone 6—4, 7—6; Gimeno — Davidson 6—2, 6—3; El Shafei — Barth 6—7, 6—4, 6—4.

■

Fostul campion mondial de box la categoria grea, Cassius Clay, își continuă la Houston antrenamentele în vederea meciului programat la 26 iulie cu Jimmy Ellis. Se pare însă că Mohammad Ali-Clay nu se află într-o formă prea bună. În ultima ședință de antrenament, sparring-partenerul său, Eddy Brooks i-a trimis de trei ori la podea în decursul a numai două reprize. Cassius Clay a declarat că partenerul său de antrenament l-a lovit foarte puternic și el nu a simulat niciodecum knock-downul numai pentru a face publicitate în jurul pregătirii sale așa cum erau înclinați să creadă ziariștii care se află în aceste zile la Houston.

Redacția și administrația: București, str. Vasile Conta nr. 16; telefoane: centrală 11.10.05, secția corespondenți 11.51.09, interurban 72 și 286; telex: sportrom buc. 180, Tiparul „I. P. Informația", București 40368

PROLETARI DIN TOATE ȚĂRILE, UNIȚI-VĂ!

Sportul

ZIAR AL CONSILIULUI NAȚIONAL PENTRU EDUCAȚIE FIZICĂ ȘI SPORT

ANUL XXVI — Nr. 6761 | 4 PAGINI 30 BANI | Miercuri 21 iulie 1971

SPORIREA EFICIENȚEI EDUCATIVE ÎN MIȘCAREA SPORTIVĂ O IMPORTANTĂ SARCINĂ REIEȘITĂ DIN DOCUMENTELE DE PARTID

Propunerile privind perfecționarea activității politico-ideologice și cultural-educative prezentate de tovarășul Nicolae Ceaușescu și adoptate de Comitetul Executiv al C.C. al P.C.R., precum și recenta expunere de excepțională importanță a secretarului general vizează și jalonează direcții noi de acțiune care pot influența în măsură importantă și dezvoltarea educației fizice și a sportului.

Pornesc în această privință de la considerentul că educația fizică și sportul se integrează în activitatea politico-educativă din țara noastră și constituie o parte componentă a operei de făurire a societății socialiste multilateral dezvoltate. Aceste activități dispun de multiple forme și mijloace care se cer valorificate pentru a contribui, mai mult ca pînă acum, atît la realizarea unei stări spirituale și fizice, cît și la formarea și afirmarea personalității constructorilor socialismului. Pregătirea intelectuală stîrnește pe zi ce trece un interes deosebit și predomină tot mai mult în dauna celei fizice. Trebuie, însă, să nu pierdem din vedere că orice program de dezvoltare în domeniul științei și tehnicii nu poate fi realizat cu succes decît sprijinindu-se pe o bază umană viguroasă, deoarece, în ultimă instanță, tot omul sănătos rămîne înfăptuitorul oricărui progres, iar sănătatea și dezvoltarea armonioasă nu se pot obține fără educația prin exercițiul fizic. În viața modernă — și în viitor și mai mult — pe coordonatele socialismului sportul va exercita în mase o mare atracție, devenind o necesitate de viață, un factor de mare forță educativă și care trebuie folosit cît mai activ în această privință. Este limpede, deci, că în efortul de ridicare la cel mai înalt nivel a întregii activități educative, nu pot lipsi din nici un plan sau program educația fizică și sportul. Subaprecierea sau neglijarea acestor activități aduc prejudicii efortului depus pentru formarea omului, dezvoltării armonioase a personalității sale.

Rezultă din aceste realități un imperativ de stringentă actualitate — **desfășurarea unei largi și cuprinzătoare activități pentru angrenarea oamenilor muncii și a întregului tineret în practicarea organizată și sistematică a exercițiilor fizice și a sportului.**

★

Spiritul acțiunilor inițiate de partidul nostru pentru ridicarea la un nivel superior a activității politico-educative îndeamnă toate organizațiile sportive, organizațiile de masă și instituțiile de stat cu atribuții în domeniul sportului la sporirea eforturilor în direcția găsirii celor mai bune forme, soluții și căi de realizare în viață a acestei sarcini fundamentale pusă prin documentele de partid în fața mișcării sportive. Într-adevăr, sînt în ultimii ani în această privință multe inițiative valoroase, preocupări lăudabile, progrese care pot fi îmbogățite și extinse. Pentru a deschide perspective largi deservirii sportive a populației la nivelul cerințelor și realizării prin forme organizate și independente a deprinderii de practicare a exercițiilor fizice și a sportului, de absolută necesitate într-un regim sănătos de viață, avem încă foarte mult de făcut. Un impuls s-ar putea da în această privință prin **aprofundarea abordării teoretice și practice a educației fizice și a sportului,** pornind de la cerințele dezvoltării multilaterale a personalității omului societății noastre socialiste în condițiile vieții moderne, de la specificul în care acesta trăiește și muncește, de la problemele pe care le ridică diferitele categorii de vîrstă, de la perfecționarea și creșterea eficienței unor forme de practicare a exercițiilor fizice, de la necesitatea folosirii acestei activități, alături de alți factori, în scop educativ. Pentru atingerea acestui obiectiv, ni se par binevenite inițiativele locale menite să concretizeze soluții și măsuri consacrate dezvoltării unor activități de mare interes în mase cum sînt: înotul, gimnastica igienică, culturismul, tenisul, patinajul, schiul, canotajul popular, mersul pe bicicletă, duminicile cultural-sportive, serbările cîmpenești, diferite forme ale turismului, activitățile de agrement, unele sporturi tehnico-aplicative, vînătoarea, pescuitul etc.

★

Se impune — pe baza documentelor de partid — ca toate organizațiile de masă și instituțiile de stat să abordeze modalitățile de intensificare și sporire a eficienței educației fizice și a sportului, pornind de la **considerarea acestora ca activități de interes național,** așa cum sînt legiferate la noi în țară. Extrem de important ni se pare ca toți factorii, cărora le revin responsabilități în domeniul sportului să stăruie mai mult asupra găsirii formelor celor mai potrivite pentru aplicarea în viață a prevederilor Legii sportului, a Hotărîrii Consiliului de Miniștri Nr. 629/1968, precum și a prevederilor diferitelor legi și hotărîri care se referă la activitatea sportivă. Unele din prevederile binevenite ale acestor documente, cum este cazul

prof. GH. VLĂDICĂ

(Continuare în pag. a 2-a)

SONDAJ ÎN RÎNDUL ANTRENORILOR ȘI JUCĂTORILOR DE FOTBAL

CE PĂRERE AVEȚI DESPRE GRUPA PRELIMINARĂ A C.M. ȘI CE ȘANSE ACORDAȚI ECHIPEI ROMÂNIEI?

Favorită în unanimitate! ...dar atenție la puternica echipă a R.D. Germane

Așadar, sorții au decis componența grupelor preliminarii ale campionatului mondial 1974. Acum, în atenția tuturor iubitorilor de fotbal din lume stau viitoarele confruntări ce au menirea să selecționeze pe cele 16 finaliste. Specialiștii, antrenorii, jucătorii și... suporterii au început calculele, să „cîntărească" șansele candidatelor, să facă pronosticuri. Nici la noi nu e altfel. De acum, ne cunoaștem viitorii adversari și fiecare speră ca echipa României să se numere din nou printre cele „16 mari" echipe ale lumii. Am încercat să aflăm opinia unor persoane „în temă", antrenori și jucători, pe care i-am rugat să ne spună părerea în privința grupei din care face parte reprezentativa noastră și ce șanse îi acordă în tentativa de a repeta performanța din ediția mexicană a C.M.

Titus Ozon (antrenor secund al echipei naționale)

ECHIPA R.D. GERMANE — UN ADVERSAR PUTERNIC, CARE TREBUIE OBIECTIV APRECIAT

Iată-ne în fața unei noi grupe preliminare care, spre deosebire de trecut, **plasează echipa țării noastre pe poziția de favoriți.** Altfel spus, fotbaliștii români au șanse reale de a cuceri primul loc în ipoteza îndeplinirii unor condiții care nu mi se par, totuși, de loc simple. **Prima presupunere obiectivă considerare a adversarului principal — puternica echipă a R. D. Germane.** Echipa care ne-a retezat aspirațiile spre Olimpiada mexicană, învingîndu-ne de două ori, la Berlin și la București, cu 1—0. Cum spuneam, acest adversar trebuie just considerat, adică nici supraapreciat nici subapreciat, acest pericol dublu pîndindu-ne în egală măsură.

Mai este această incomodă — întotdeauna — echipă a Albaniei, în stare, s-a văzut, să facă zile grele oricărei formații puternice europene. **Luîndu-și foarte în serios rolul de favorită, cu condiția maximei seriozități și a muncii exemplare, reprezentativa noastră poate absolvi acest examen de maturitate.**

Emerich Dembrovschi (S. C. Bacău)

MECIURILE ÎN DEPLASARE VOR AVEA UN CUVÎNT GREU DE SPUS

Șansele sînt pentru noi mult mai mari. Cred că vom fi din nou prezenți în elita fotbalului mondial. **Oricum, actuala grupă este mult mai ușoară decît aceea în care am avut**

(Continuare în pag. a 3-a)

Viorica Balai, produs al centrului baschetbalistic Satu Mare, speranța nr. 1 a reprezentativei române la Balcaniada juniorelor care începe vineri.

(Citiți amănunte în pag. a II-a)

Predealul devine centru estival al activității fotbalistice. Despre sosirea echipei Rapid vă informează reportajul alăturat; despre primul antrenament al echipei Sport Club Bacău, această imagine realizată de fotoreporterul Dragoș Neagu.

CU RAPIDUL PÎNĂ LA PREDEAL...

REPORTAJ estival

PREDEAL, 20 (prin telefon, de la trimisul nostru). —

Luni, la ora 17,30 fix, Rapid a zis adio vacanței. Luni, la 17,30, cînd aproape 30 de oameni s-au îmbarcat din Giulești într-un autobuz special cu direcția Predeal. La acea oră, vicecampioana începea pregătirile pentru alte 30 de etape de speranțe...

Am însoțit Rapidul pînă la Predeal. La plecare, în pofida atitor zvonuri, aproape toți jucătorii! Mai puțin **Dan,** care va activa în Belgia. Din motive personale, **Lupescu, Rămureanu, Angelescu, Neagu** și **Greavu** mai întîrzie o zi prin București. 25 de jucători duce autobuzul Rapidului (echipa mare plus „vîrfurile" de la tineret — Tal, Cîncă, Rotaru și Ioniță, fost o vreme la Caracal), 25 de jucători și cei doi antrenori **Marin Bărbulescu** și **Nicolae Cristescu.** „Noutățile" Grantului sînt în mașină: **Ene Daniel, Octavian Ionescu** și tînărul **Neacșu,** de la Sirena, după care a alergat, aflăm, și Dinamo. Mai sînt așteptați la pregătiri, **Olteanu** (F. C. Argeș), **Florian Dumitrescu** și **Ion Constantin.** Cineva vorbește chiar și despre venirea lui Boc...

Căldură mare în București cînd plecăm și băieții, dezbrăcați în autobuz ca pe plaja de la Eforie Nord, abia așteaptă răcoarea muntelui. Răducanu, jovial ca întotdeauna, mărturisește în gura mare că vrea să se ozonifice ca niciodată pentru sezonul ce îl așteaptă. Îi spun că Gil Mărdărescu a anun-

Mircea M. IONESCU

(Continuare în pag. a 3-a)

Iahting pe lacul Herăstrău... O imagine care a devenit obișnuită pentru vizitatorul splendidului parc al Capitalei. Sportul velelor își dezvăluie frumusețile, cucerind spectatori și practicanți.

Foto: T. MACARSCHI

FINALELE CAMPIONATULUI REPUBLICAN DE ATLETISM AL ȘCOLILOR SPORTIVE

PITEȘTI, 20 (prin telefon, de la corespondentul nostru).

Pe stadionul atletic din Parcul Argeșul au început ieri întrecerile finale ale campionatului republican al școlilor sportive. La startul probelor sînt prezenți aproape 500 de atleți din 23 unități cu profil. Întrecerile au fost influențate oarecum de pista greoaie din cauza ploii torențiale căzute în preziua concursului. Iată cîteva dintre rezultatele mai importante: **110 m.g. băieți II:** Ionel Predescu (S.S.A. București) 15,4 — nou record național de juniori II; **100 m, fete II:** Greta Măgirescu (Bacău) 12,4; **disc, fete I:** Cristina Slașomeanu (S.S.A. București) 41 m; **disc, băieți I:** Marcel Corciu (Cluj) 42,96 m; **înălțime, fete I:** Georgeta Pop (Cluj) 1,61 m; **înălțime, fete II:** Adriana Tațiuc (Reșița) 1,54 m; **100 m, fete I:** Mariana Nedelcu (Cluj) 12,3; **3 000 m, băieți I:** Alexandru Daneș (Brașov) 9:03,4; **prăjină, băieți II:** Ion Dumitru (Ploiești) 3,60 m; **lungime, băieți I:** Sorin Boană (Cluj) 6,84; **prăjină, băieți I:** Ion Dragomir (București) 4,10 m. Astăzi au loc ultimele întreceri.

Alex. MOMETE

ECHIPELE DE GIMNASTICĂ ALE S.U.A. AU SOSIT ÎN CAPITALĂ

Marți după amiază au sosit în Capitală loturile de gimnastică (masculin și feminin) ale Statelor Unite ale Americii care, joi și vineri se vor întîlni la Constanța, într-un meci amical, cu echipele țării noastre. Delegația sportivilor americani, condusă de prof. Gene Wettstone, are următoarea componență: **masculin** Marschall Avener, George Greenfield, Michael Kimball, Joseph Littow, Gary Morava, Bernard Peters și Craig Ritter; **feminin** Joan Moore, Janet Cantwell, Barbara Fleming, Janet Wright, Margie Pyle, Kathy Stewart și Jodi Peressini. Cu același avion au sosit și antrenorii echipelor S.U.A., dr. Joseph Massimo, Sidney Drain, Wanda Obradovich, Ruth Ann Mc. Bride și Gail Heather Davis.

După un popas de o noapte în Capitală gimnaștii americani vor pleca astăzi la Constanța.

La aeroportul internațional Otopeni oaspeții au fost întîmpinați de Nicolae Vieru, secretar general al Federației Române de Gimnastică.

Componenții echipelor de gimnastică ale S.U.A. la cîteva minute după sosirea pe aeroportul internațional Otopeni.

„CUPA DIANA"

● Consiliile pentru educație fizică și sport ale sectoarelor bucureștene au început amenajările de poligoane pentru tirul cu arcul ● Ecouri favorabile în rîndul salariatelor de la unitățile industriale

După cum am mai anunțat, la 1 august va fi declanșată competiția de masă „Cupa Diana", menită să angreneze în practicarea exercițiilor fizice și a sportului un număr cît mai mare de femei. În acest scop, consiliile de educație fizică și sport ale celor opt sectoare ale Capitalei au trecut la îndeplinirea planurilor de măsuri special întocmite. Este de remarcat, în primul rînd, faptul că — exceptînd sectorul 1 — amenajarea poligoanelor pentru tirul cu arcul este în atenția conducerilor organizatorilor. În preajma pădurii Băneasa au și început lucrările de amenajare a poligonului. Aici vor face antrenamente și se vor întrece în concurs oficial salariatele de la I.P.R.S. Băneasa. Conducerea asociației sportive a și procurat un număr suficient de arcuri. Se află în stadiu avansat și lucrările de terminare a poligonului din incinta complexului sportiv Progresul (sector 6). Concomitent, toate sectoarele au recrutat instructori pentru cele patru discipline sportive prevăzute în calendarul competiției. Sînt cunoscute și întreprinderile care s-au angajat să găzduiască întrecerile: I.P.R.S. Băneasa și Suveica (sector 2), F.R.B. (3), Țesătoriile reunite, Industria bumbacului și Flamura roșie (5), Tricodava (6) și Dacia (8).

Un mic nor întunecă încă din start lansarea competiției atît de favorabil primită de majoritatea salariatelor întreprinderilor Capitalei: conducerea Filaturii românești de bumbac, pusă în temă asupra obiectivelor acestei ample acțiuni de masă, a răspuns că nu poate acorda nici un fel de sprijin. Sperăm ca acesta să nu fie ultimul ei cuvînt...

PREOCUPĂRI MAI INTENSE PENTRU DEZVOLTAREA BAZEI MATERIALE

CONCLUZII DUPĂ ANALIZA SITUAȚIEI EXISTENTE ÎN ȘASE JUDEȚE ALE ȚĂRII

Reprezentanți ai Consiliului Național pentru Educație Fizică și Sport și ai Comitetului de Stat pentru Economia și Administrația Locală, au efectuat, recent, un cuprinzător control în 6 județe ale țării, avînd ca obiectiv analizarea stadiului în care se află amenajările de instalații sportive necesare practicării pe scară largă a exercițiilor fizice. După cum bine se știe, în cadrul vastei întreceri patriotice de gospodărire și înfrumusețare a localităților — despre care am mai avut prilejul să scriem la începutul anului — în care sînt angrenate consiliile populare (dar nu numai ele), spațiile pentru sport constituie un obiectiv căruia i se acordă, în sfîrșit, atenția cuvenită.

În cele 6 județe ale țării (au fost alese deliberat teritoriile administrative în care preocuparea pentru baza materială a sportului nu a stat prea mult, pînă acum, în atenția edililor) s-au constatat preocupări îmbucurătoare și mai puțin îmbucurătoare, despre care ne propunem să relatăm în rîndurile de față.

BISTRIȚA-NĂSĂUD

■ Se lucrează la amenajarea unui complex de agrement ■ Capacitatea actualului stadion va fi mărită cu încă 3 000 de locuri în tribune ■ Pentru elevi — baze sportive simple în incinta școlilor ■ În fînul de curînd cosit... de pe stadion.

Județ nou pe harta țării, cu locuri a căror frumusețe constituie atracția multor vizitatori, Bistrița-Năsăud începe să intre și în circuitul sportiv mai ales prin preocupările majore ale edililor și ale altor factori în ceea ce privește baza materială a educației fizice. A fost unanim acceptată, de către consiliul popular județean și de către ceilalți factori interesați în prosperarea sportului, constatarea că singura bază existentă în orașul de reședință (compusă din teren de fotbal și terenuri de volei, de handbal și baschet, pistă de atletism — foarte bine întreținute) nu poate satisface, nici pe departe, solicitările mereu crescînde ale locuitorilor. În consecință s-a hotărît să i se mărească capacitatea cu încă 3 000 de locuri în tribune. Concomitent

(Continuare în pag. a 3-a)

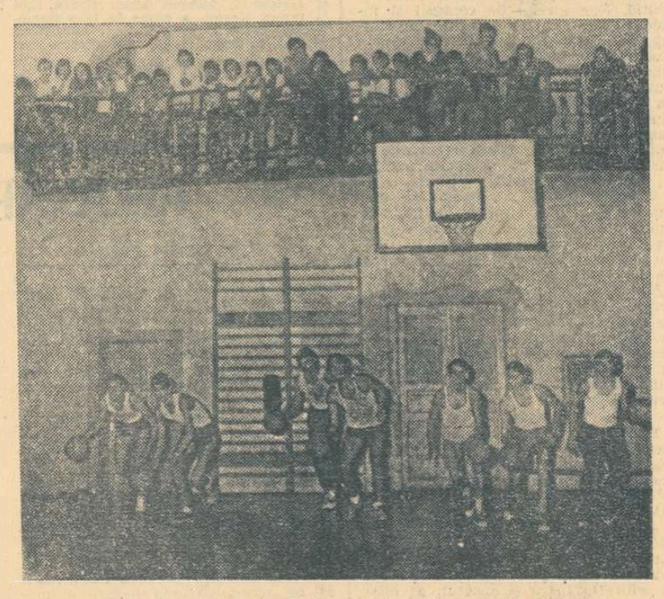

Sala de sport a Școlii sportive din Tg. Mureș

Foto: P. ROMOȘAN

Controlul efectuat de reprezentanți ai Comitetului de Stat pentru Economia și Administrația Locală și ai Consiliului Național pentru Educație Fizică și Sport a scos în evidență faptul că edilii din județele vizitate se străduiesc să satisfacă imperativele vizînd păstrarea sănătății, dezvoltarea corporală sau agrementul sportiv. Modalitățile de realizare a acestor cerințe pot fi variate, de la județ la județ, dar ele se sprijină în fond, fie pe inițiativa organelor locale (prin atribuirea de fonduri destinate special acestui scop), fie pe contribuția voluntară, conștientă, a cetățenilor care înțeleg că în joc este interesul lor direct, ca și sănătatea și călirea fizică a copiilor lor.

Gospodărirea orașelor și a localităților de orice categorie nu mai poate fi concepută astăzi fără amenajări speciale rezervate înfăptuirii practice a educației fizice, desfășurării activității sportive, mișcării în aer liber, obținerii agrementului la sfîrșit de săptămînă. Deosebită grijă trebuie acordată mediului de joacă al copiilor, terenurilor simple de sport.

RELAXAREA PRIN EXERCIȚIU FIZIC — ÎMBRĂȚIȘATĂ DE TOT MAI MULȚI OAMENI

Pe marginea unei „duminici sportive" care a avut loc la Mediaș

Nu credem că numai din spirit așa-zis competitiv între județe asistăm, în momentul de față, la o apreciabilă extindere a acțiunilor organizate în scopul atragerii populației către practicarea exercițiilor fizice. Iată că după ce asemenea manifestări au avut loc în cîteva reședințe de județ, am fost prezenți la o duminică sportivă în orașul Mediaș.

În parcul Tineretului (Greweln) și-au dat întîlnire aproape 3 000 de medieșeni, dornici să se plimbe prin pădure, să se joace cu mingea, să se întreacă într-un concurs de biciclete și motorete. Consiliul municipal pentru educație fizică și sport, Consiliul municipal al sindicatelor și Comitetul municipal U.T.C., au urmărit, așadar, prin organizarea „duminicii sportive" un prim sondaj al preferințelor populației. Firește, mai înainte de a afla ce vrea fiecare, trebuie să-i oferi posibilitatea unei opțiuni. Așa s-a întîmplat și la Mediaș. Programul a fost alcătuit (toate înscrierile făcîndu-se la fața locului, deci nimic stabilit dinainte) din jocuri sportive (minifotbal, volei și handbal), orientare turistică, mers pe biciclete și motorete (cu probe de coborîre cît mai lentă a unei pante), precum și din cîteva sporturi de evidențiere a îndemînării (tras la frînghie, mers pe bîrnă, aruncări la țintă, mers pe picioroange etc.). Din această multitudine de posibilități, ce și-au ales cei mai mulți dintre cei veniți la parcul Tineretului? Jocurile de echipă au fost cel mai mult solicitate. Oameni care cu cîteva ore înainte nu se cunoșteau, au devenit coechipieri, solidari în a-și apăra șansele în disputele de minifotbal sau volei. Este și aceasta un rezultat, și nu lipsit de importanță prin sport, locuitorii orașului s-au cunoscut mai bine între ei. Voleiul a fost, în acest sens, liantul unanim acceptat. Un sextet format din... opt voleibaliști (trebuiau și două rezerve) s-a închegat ad-hoc (V. Hârtău, I. Hususan, Gh. Burnete, V. Popovici, B. Szőke, N. Șandru, V. Banga și R. Folba) și a jucat împotriva a două echipe fruntașe ale

Ion GAVRILESCU

(Continuare în pag. a 3-a)

TENIS DE MASĂ

SPARTAC BUCUREȘTI (FETE) ȘI CONSTRUCTORUL HUNEDOARA (BĂIEȚI) — ECHIPELE CAMPIOANE LA JUNIORI

HUNEDOARA, 21 (prin telefon). — În timp ce fetele de la Spartac București au reușit să mențină avantajul dobîndit în tur în fața primei echipe de la C.S.M. Cluj, tinerii jucători de la Politehnica București au capotat azi în fața celor de la Constructorul Hunedoara care, bineînțeles, au știut să valorifice avantajul terenului propriu. Astfel încît în urma disputării meciurilor din cadrul returului campionatului pe echipe juniori, titlurile de campioni naționali au revenit la fete echipei **Spartac București** (antrenoare **Lucl Slăvescu,** jucătoare **Lidia Ilie, Elena Condicaru, Lidia Stoia),** pe locurile următoare clasîndu-se echipele **C.S.M. I Cluj (F. Paneth — Ligia Lupu, Mariana Jinteuan, Irina Tothfalusi) și Școala sportivă Buzău (Em. Băcioiu — Camelia Filimon, Minodora Popescu, Simona Petrescu, Tamara Savu), iar la băieți echipei Constructorul Hunedoara** (antrenor **N. Suciu,** jucători **C. Popovici, D. Bildea, V. Anastasiu),** urmată de **Politehnica** București (A. Ardeleanu — M. Bobocică, M. Coltescu, I. Jegreanu) și Rovine Craiova (V. Bălan — M. și P. Firănescu, G. Coltescu). De remarcat că în întîlnirea directă dintre Constructorul Hunedoara și Politehnica București, care a decis echipa campioană, momentul psihologic l-a constituit setul decisiv al partidei dintre Coltescu și Popovici (scorul partidei era 3—3) cînd primul, deși a condus confortabil, a pierdut în final, și că la ora disputării partidei dintre echipele feminine Spartac București și C.S.M. I Cluj, prima echipă era deja în posesia titlului, indiferent de acest rezultat.

Aurel POPOVICI

atletism

Finalele campionatului școlilor sportive

REZULTATE INFLUENȚATE DE VREME ȘI DE... ABSENȚE

PITEȘTI, (prin telefon, de la corespondentul nostru). — Ieri dimineața, pe un timp ploios, au luat sfîrșit întrecerile finale din cadrul campionatelor republicane ale școlilor sportive. După cum am mai anunțat, la această ediție au participat 23 de școli din 40 existente. Nu au prezentat concurenți școlile sportive din Călărași, Strehaia, Slatina, Or. Gheorghe Gheorghiu-Dej, Sinnicolaul Mare ș.a., deși au fost invitate. Credem că ar fi cazul ca situația unităților absente să fie analizată de Ministerul Învățămîntului și C.N.E.F.S., deoarece deși unele dintre absente au o vechime de peste cinci ani, nu participă nici măcar la competiția rezervată lor.

Bilanțul acestor întreceri nu e suficient de concludent, datorită neparticipării unor atleți de valoare — indisponibili —, a absențelor amintite, a timpului nefavorabil și mai ales a pistei greoaie din cauza ploii. Se poate aprecia însă că juniorii II, atît la fete cît și la băieți, s-au comportat bine, obținînd rezultate apropiate de actualele recorduri naționale.

Cupele oferite de Ministerul Învățămîntului și Federația de atletism pentru cei mai buni juniori I au fost înmînate Marianei Nedelcu (Cluj) și lui Gabriel Călin (S.S.A. București), iar la juniori II Gretei Măgirescu (Bacău) și lui Ionel Predescu (Ș.S.A. București). Cea mai bună comportare la aceste finale au avut-o reprezentanții școlilor sportive de atletism din București, Cluj, Bacău, Reșița, Ploiești și Sibiu.

Iată cîteva rezultate: **BĂIEȚI I — triplusalt:** Ștefan Bocoș (Sibiu) 14,86; **110 m g.:** Alexandru Pușcașu (S.S.A. Buc.) 16,0; **suliță:** Liviu David (Oradea) 63,90; **200 m:** Radu Stroescu (S.S.A. Buc.) 23,1; **800 m:** Andrei Dinescu (Constanța) 1:59,4; **2 000 m obstacole:** Vasile Vîrnă (Bacău) 4:01,4; **400 m g:** Vasile Vîrnă 57,4; **ciocan:** Gabriel Călin (Ș.S.A. Buc.) 54.56; **înălțime:** Cristian Dreptu (Ș.S.A. Buc.) 1,90; **greutate:** Nicolae Pană (Ș.S.A. Buc.) 13,30; **1 500 m:** Virgil Lupu (Ș.S.A Buc.) 4:04,5; **4×100 m:** Ploiești 45,1; **BĂIEȚI II — înălțime:** Mihai Zară (Ș.S.A. Buc.) 1,90; **400 m:** Vasile Sterea (Ș.S.A. Buc.) 51,9; **disc:** Horst Biacek (Reșița) 44,22; **lungime:** Cornel Tonchievici (Ș.S.A. Buc.) 7,0; **300 m g:** Ionel Predescu (Ș.S.A. Buc.) 42,1; **ciocan:** Iosif Naghi (Oradea) 42,80; **1 000 m:** Vasile Sterea (Ș.S.A. Buc.) 2:36,3; **suliță:** Palna Boroș (Sf. Gheorghe) 60,24; **FETE I — 100 m g:** Mariana Nedelcu (Cluj) 14.8; **greutate:** Mariana Constantin (Ș.S.A. Buc.) 12,98; **200 m:** Argentina Negriu (Brăila) 26,2; **suliță:** Eva Zörgö (Cluj) 46,68; **lungime:** Liliana Roșianu 5,52; **400 m:** Valentina Bordea (Bacău) 59,7; **1 500 m:** Ana Maria Munteanu (Sibiu) 4:52,5; **4×100 m:** Bacău 50,2; **FETE II — 100 m g:** Virginia Silași (Energia Buc.) 15,8; **greutate:** Aurelia Fratz (Constanța) 11,46; **600 m:** Vasilica Bocra (Ș.S.A. Buc.) 1:41,4; **lungime:** Simona Cornistu (Craiova) 5,40; **disc:** Elena Contraschi (S.S.A. Buc.) 34,88.

Al. MOMETE

MODELISM

MAREA ÎNTRECERE A MINIAVIATORILOR

Aeromodelistul Cornel Cordoș (Petrolul Cîmpina) — noul campion republican la categoria machete avioane străine (Hawk—P66, redus la scara 1:8).
Foto: C. GEORGE

A doua ediție a campionatului republican de machete și aeromodele conduse prin radio s-a desfășurat, timp de patru zile, pe aerodromul din Arad. A fost un concurs de anvergură, în care cei mai buni constructori modeliști din țară au încîntat — prin spectaculoasele lor evoluții — specialiștii, asistența prezentă la aceste finale. De un frumos succes s-a bucurat avionul-machetă construit de sportivul aeromodelist **Ion Rădoi** care, expunînd în fața juriului copia fidelă a cunoscutului aparat românesc de școală și antrenament — IAR 813 — a cucerit titlul de campion național la această categorie. Noul campion al țării la machete străine a fost declarat modelistul **Cornel Cordoș** (Petrolul Cîmpina). El a prezentat la stand un miniaparat Hawk-P66, cu un hobanaj fin și complex, cu tren de aterizare dispunînd de amortizoare — în sfîrșit, cu instalație mecanică de autoreglare a motorului, pentru care a obținut 2 553 puncte.

De subliniat că, la acest interesant concurs, de înaltă factură tehnică, a participat, ca invitat, și un lot de sportivi maghiari. Aeromodeliștii oaspeți au cucerit — cu aparatele lor — aplauze la curajoasele demonstrații făcute atît la Arad, cît și la Sălișteș și București. În rezumat, o întrecere reușită cu evoluții — într-adevăr, la înălțime!

Rezultate: categoria machete românești: 1. Ion Rădoi (Semănătoarea Buc.) 1 434 p, 2. Alexandru Pătruț (Corvinul Hunedoara) 448 p; **machete avioane străine:** 1. Cornel Cordoș (Petrolul Cîmpina) 2 153 p, 2. Ion Constantinescu (Semănătoarea Buc.) 1 962 p, 3. Radu Țarog (Semănătoarea Buc.) 1 895 p. Clasament pe echipe: 1. Semănătoarea Buc. 5 291 p, 2. Corvinul Hunedoara 2 310 p, 3. Petrolul Cîmpina 2 153 p.

Categoria R/C planoare monocomandă, cu zbor termic și aterizare la punct fix: 1. Anton Naghi (Plastica Oradea)) 495 p, 2. Gheorghe Csomo (Plastica Oradea) 426 p, 3. Nicolae Misaroș (Plastica Oradea) 419 p; **cat. R/C motomodele monocomandă:** 1. Carol Silex (Gaz metan Mediaș) 209 p, 2. Al Csomo (Plastica Oradea) 151 p, 3. Lucian Berceanu (Oltul Rm. Vîlcea) 56 p; **cat. R/C planoare monocomandă** — evoluții: 1. Anton Naghi (Plastica Oradea) 2 471 p, 2. Gh. Csomo (Plastica Oradea) 2 209 p, 3. Lucian Berceanu (Oltul Rm. Vîlcea) 1 184 p; **cat. R/C motomodele multicomandă-**evoluții: 1. Lucian Berceanu (Oltul Rm. Vîlcea 1 220 p, 2. Carol Silex (Gaz metan Mediaș) 56 p.

ȚIRI ȘI PELE...

O excelentă transmisie — cred că cea mai bună de cînd sîntem, cine sîntem în tenis — m-a adus în fața următoarei păreri personale pe care o înfățișez după ce am clipit îndelung, gîndind adică lucrurile pe o parte și pe alta: Țiriac nu e cu nimic mai prejos decît Năstase. Trebuie să ne hotărîm, în sfîrșit, să-l numim pe „Țiri" — un mare tenisman. Geniul lui Năstase, nebunia jocului lui, farmecul, vigoarea, nebănuitele sale posibilități de a progresa în viitor, — toate acestea nu trebuie să ne mai orbească într-atît încît să nu vedem cine joacă lîngă el. E adevărat că Țiriac ne derutează cu chipul său marcat de atîtea eforturi, cu severitățile sale care ne țin la distanță, cu mersul său obosit, cu sfîrșeala sa între două ghemuri, cînd se așază „zdrobit" pe scaun, cu capul în pămînt, încît zici că nu se mai ridică... Șuride rar, nu-și permite bancuri, comedia s-a stins în el. Impresia superficială ar fi aceea a jucătorului terminat. Eroare. Ashe a fost acela care a observat cît a progresat Țiriac în ultimii ani — și nu văd de ce aș pune la îndoială competența lui Ashe. Numai că progresînd, talentul i s-a maturizat o dată cu chipul și un milion de prejudecăți ne-au obișnuit să confundăm în sport un chip matur cu un om sfîrșit, o față îndurerată de luptă cu un sfîrșit de carieră. Și mai ales în sport nu vedem, nu știm să vedem, n-am fost educați să vedem cum înțelepciunea poate transforma jocul, energia vitală; n-avem ochi pentru înțelepciune în sport, iubim doar masca jucătorului veșnic tînăr și ferice, gravității nu-i dăm nici un viitor. Sîntem nedrepți — și Țiriac îi ia lui Kuhnke un set în care era condus cu 4—1! Iar la dublu — care a fost partida meciului! — Țiriac îl trage după el pe Ilie și se reface de la 1—4 la 6—4! Două mingi fulgerătoare la fileu — „mușcate" ca un tigru tînăr — și un serviciu — as la mecibol, mă îndeamnă să revăd scena de la Londra, cînd Ilie ne-a calificat în ultima partidă, și cînd Țiriac (după cîte mi-a povestit Comarnischi) s-a așezat în genunchi, chiar acolo pe teren, gata să-l ia în spate, spunîndu-i: „Vino sus, Ilie, că ești mare!"... Și îmbrăcat într-un superb costum, l-a cărat pe Năstase, de pe care șiroiau toate apele lumii. Eu cred că azi Țiriac e la apogeul carierei sale — nu la sfîrșitul ei! — și e vremea să-i spunem ceea ce i-a spus el lui Ilie, la Londra.

Și fiindcă veni vorba de carieră — nu știu cîți au avut norocul să prindă luni, nu la telesport, ci la telejurnalul de seară, înaintea buletinului meteorologic, ultimul joc al lui Pele în națională braziliană, meciul cu Iugoslavia. A fost nebunie mare, de necrezut: stadionul arhiplin, ca la o finală de cupă mondială, „Regele" făcînd turul terenului, gol pînă la brîu, fluturînd tricoul, dar și mai frumoase au fost fazele, cu nu știu cîte ratări braziliene din niște „lucrături" superbisime, din un-doi-uri ca la carte, din fuleuri de vis, cu un gol al lui Giaici de clănțăneai de bucurie, cu un alt gol al lui Gerson, gol pe o bilbă a portarului, dar de care „meșterul" s-a bucurat enorm, strigînd, urlînd de parcă n-ar fi dat boaba de la Mexico, lui Albertosi. Și pe urmă un șut de fundaș de la 35 de metri, care l-a întors pe Felix, încă o dată nefericit, încît mă întreb din nou dacă brazilienii știu știu ce-i aceea un portar la fotbal... Oricum, au fost cinci minute în care am uitat cu desăvîrșire cumplitele cuvinte adresate lui Helenio Herrera de către dr. I. Dinescu (Bd. Republicii 77 — Constanța), într-o scrisoare care-mi înnobilează colecția.

BELPHEGOR

INTENSIFICAREA MUNCII POLITICO-EDUCATIVE CU SPORTIVII

(Urmare din pag. 1)

îmi stăruie și nu puține exemple de tineri care, îmbătați de succese, rău îndrumați, scăpați din mînă, s-au ratat, devenind rebuturi sociale. Este, desigur, și vina noastră (spre a da un singur exemplu) că un fost excelent portar de fotbal cerșește astăzi prin bodegile Capitalei cîte un pahar de băutură de la foștii săi admiratori. Grave abateri de la normele de conduită socială și morală au fost comise de o serie de sportivi fruntași. Ne poate lăsa, oare, indiferenți faptul că fotbaliști tineri, unii din lotul național, au ispășit pedepse cu închisoarea pentru faptele lor?

A fost foarte slabă, aproape inexistentă preocuparea pentru combaterea manifestărilor de cosmopolitism în rîndul sportivilor. Din acest punct de vedere trebuie să spun că ajutorul pe care am fi putut să-l primim din partea presei, radio-televiziunii, cinematografiei — a fost foarte mic. **Nu s-au dezvăluit trăsăturile de esență ale sportului din țările capitalului, mai ales acelea ale profesionismului. Mulți tineri (ignoranți fără vină lor, în materie), își fac o imagine cu totul deformată, asupra lui, nu cunosc decît aspecte de fațadă, nu și pe cele de conținut.** De bună seamă că în cluburile și asociațiile bucureștene există toate condițiile pentru a se organiza conferințe, simpozioane, întîlniri cu sportivi de frunte ai țării care călătoresc peste hotare și care puteau expune într-un mod documentat stările reale de lucruri. Dar, asemenea acțiuni au fost cu totul sporadice.

Descoperi, propaganda sportivă a purtat un caracter tehnicist, s-a aflat ruptă de necesitățile stringente ale muncii politico-ideologice în rîndurile tineretului stadioanelor. Sportivii — spre pildă — nu cunoșc cîntecele noastre patriotice, pe care noi, cu ani în urmă, le cîntam cu plăcere pe drumurile deplasărilor după victorii, și care creau o puternică legătură sufletească între noi, ne îmbărbătau.

★

Activul Consiliului municipal București pentru educație fizică și sport a studiat cu atenție și spirit de răspundere Documentele de partid, găsind în ele un nesecat izvor de idei, a căror transpunere în viață va da un impuls puternic muncii politico-ideologice și cultural-educative în organizațiile sportive ale Capitalei.

Ne gîndim să acționăm cu toată fermitatea pentru a da sportului un conținut educativ mult mai pronunțat, împletind manifestările sportive cu activități culturale și politice.

Se va urmări integrarea exemplară a sportivilor în procesul de producție, știindu-se că munca este unul din factorii cei mai importanți ai educației, ai formării personalității și caracterului omului.

În acest domeniu există **serioase** lacune. Nu o dată, furați de performanță, de rezultat, de succes, conducători de întreprinderi și instituții au dovedit îndulgență, au îngăduit sportivilor sustragerea de la obligațiile profesionale. În felul acesta s-a acționat antieducativ, s-au creat precedente și exemple cu totul nocive.

Pentru lărgirea necontenită a orizontului politic, și cultural al tinerilor sportivi sînt preconizate în planul nostru numeroase acțiuni, legate **de popularizarea rolului conducător al partidului în dezvoltarea activității de educație fizică și sport din țara noastră, tradițiilor revoluționare ale sportului muncitoresc din România, marilor înfăptuiri ale poporului român în toate domeniile creației materiale și spirituale.**

Va fi considerabil sporit spiritul de exigență față de orice abateri săvîrșite pe terenul de sport sau în afara lui.

Ne propunem o atenție sporită în privința pregătirii politico-ideologice a lucrătorilor din mișcarea de educație fizică și sport, a profesorilor, antrenorilor și instructorilor, chemați cei dintîi să transmită elevilor lor, prin forța exemplului personal, calitățile nobile ale cetățeanului de tip nou, omul societății socialiste multilateral dezvoltate.

Educația reprezintă un proces complex, dificil și ingrat în timp, dar — mai cu seamă — permanent. Prin natura și caracterul său, ei nu îngăduie „concedii de odihnă". Misiunea noastră este ușurată de faptul că partidul, tovarășul Nicolae Ceaușescu, ne-a înarmat cu Documente de mare preț, îndelung chibzuite. **În lumina lor, organele și organizațiile sportive ale municipiului nostru își vor analiza în mod critic și autocritic activitatea desfășurată în domeniul muncii politico-educative, vor scoate la iveală neajunsurile care au existat și vor porni cu toată hotărîrea la remedierea lor.**

ZILE DE NEUITAT ÎN DELTA DUNĂRII

(Urmare din pag. 1)

ria ce va lua drumul Deltei peste puțin timp. Astfel, am ajuns pasageri pe I.E.V.S. 3514 și 3517, împreună cu elevii școlilor generale 21 și 81 din București. Sîntem luați în primire de ghizii B.T.T. (în perioada vacanței) prof. Mica Vasiliu, *directoare adjunctă a Școlii generale 120 din Capitală,* Sonia Olteanu, *asistentă la catedra de educație fizică a A.S.E., și prof.* Mircea Georgescu, *din partea Inspectoratului școlar al municipiului București. Interesul, explicațiile și îndrumările date de ghizi sînt deosebit de utile.*

Nici nu am început să plutim bine și pe marginea pontoanelor au apărut primii pescari. Guta și cîrligele sînt oferite de ghizi. Unul dintre elevi a întrebat cu toată seriozitatea: „Tovarășă profesoară, rîme de unde închiriem?" După cascada de ris, proaspătul pescar a aflat că se poate pescui cu plinie, mămăliguță, carne și tot ceea ce oferă bucătăria de la bord. Navigăm pînă la Sulina. Aici prima zi de plajă. Soarele este arzător, nisip cît vezi cu ochii, dar tot mingile sînt cele mai căutate...

La prînz, masa este luată cu asalt. Meniul deosebit de bogat și consistent. Aceasta, prin străduințele administratorului și ale bucătăresei-șefe, Emil și Maria Olteanu, care prin tot ce fac dau dovadă de o mare dragoste pentru turiști. Părăsim Sulina și oprim la prima cherhana. Se face aprovizionarea cu pește. Sîntem cu toții impresionați de mărimea exemplarelor de somn, știucă sau șalău. Deci, va urma un meniu cu borș pescăresc, saramură și alte bunătăți. Navigăm în continuare pe canalul Busurca, Ghiolul Roșu. La punctul fix de la Roșu ne oprim. Plajă, baie, plimbare cu bărci, cules de nuferi, și, evident, concurs de pescuit la care toți participanții au obținut rezultate dincolo de orice așteptări. Au urmat noi popasuri la Caraorman și Maliuc, unde primirea făcută de profesorii Teodor Drăgan și Aurel Cernășanu a încîntat pe toți. După trei zile și trei nopți de neuitat am acostat la Tulcea.

Avem sub privire caietul de impresii. În el numai cuvinte elogioase la dresa organizatorilor, a ghizilor și a tuturor celor care au asigurat condiții excelente turiștilor.

MOTO

Pe șoselele din jurul orașului Tîrgoviște

ACT FINAL ÎN CAMPIONATUL MOTORETELOR ROMÂNEȘTI

De mîine și pînă duminică, pe șoselele din jurul orașului Tîrgoviște se vor desfășura ultimele întreceri ale campionatului de regularitate și rezistență, rezervat posesorilor de motorete românești. Iată programul:

Vineri: Tîrgoviște — Găiești — Pitești — Cîmpulung — Tîrgoviște (182 km); *simbătă:* Tîrgoviște — Sinaia — Rîșnov — Tîrgoviște (218 km); *duminică:* Tîrgoviște — Găiești — Bildana — Tîrgoviște (117 km).

Alergătorii cu 0 puncte penalizare vor participa duminică la un circuit de viteză în centrul orașului Tîrgoviște, pentru departajarea concurenților în clasamentul final individual și pe echipe.

Arbitrul principal al concursului, *Eugen Pleșa,* a făcut recunoașterea traseului, stabilind punctele de control și de trecere, precum și media orară (între 25—45 km) pe care trebuie să o realizeze alergătorii.

După prima fază a competiției, 17 alergători, printre care se află D. Vasilescu (Metalul Buc.), Tr. Monea (Steagul roșu Brașov), Florin Davidescu și D. Moțișan (Victoria Moreni), M. Mezincescu (Locomotiva Ploiești), Pavel Mircea, P. Pucheanu (Torpedo Zărnești), I. Pătrășcanu, V. Grădinaru (Trotușul Or. Gh. Gheorghiu-Dej), au 0 puncte penalizare. În clasamentul pe echipe conduc Metalul București și Torpedo Zărnești cu 0 puncte penalizare. Cine vor fi noii campioni ai motoretelor românești? Răspunsul la această întrebare îl vom afla duminică la prînz.

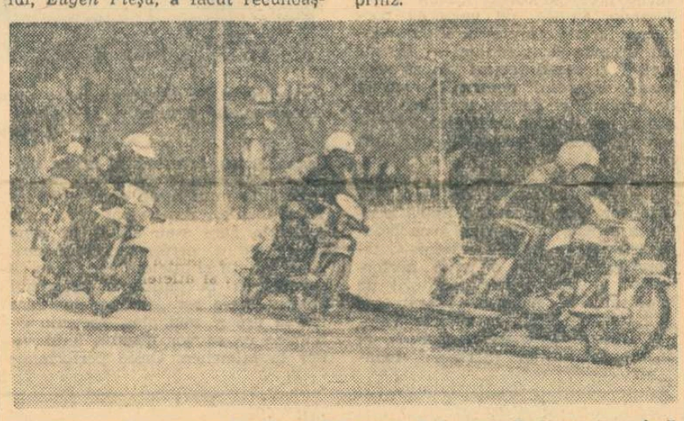

Bucureșteanul Dumitru Vasilescu în circuitul de viteză din prima fază a campionatului motoretelor românești, Carpați și Mobra.
Foto: St. CIOTLOS

NATAȚIE

TINERII ÎNOTĂTORI REȘIȚENI ÎNVINGĂTORI

REȘIȚA, 21 (prin telefon, de la corespondentul nostru). Întrecerile campionatelor naționale ale celor mai tineri înotători din țară au luat sfîrșit cu succesul scontat al reprezentanților Școlii sportive din localitate. În ultima reuniune, ploaia și frigul au stînjenit evident pe tinerii concurenți în lupta lor pasionantă pentru întîietate, rezultatele fiind mai modeste. Iată și medaliații ultimelor 3 probe:

CATEGORIA C. 50 m spate (f): CARMEN BUNACIU (Șc. Sp. Sibiu) 40,9, Mariana Marin (Șc. Sp. Reșița) 41,7, Ines Hellebrandt (Șc. Sp. Reș.) 42,1; 50 m spate (b): I. IMLING (Șc. Sp. Reș.) 40,3, K. Dozer (Șc. Sp. 1) 40,8, H. Negrău (Crișul) 41,1; 100 m delfin (f): MIHAELA GEORGESCU (Petrolul) 1:32,8, Carmen Nișulescu (Șc. Sp. 2) 1:48,6, Ionica Iacov (Petr.) 1:53,3; 100 m delfin (b): U. CAMILI (Șc. Sp. 2) 1:26,4, I. Meder (Șc. Sp. Tg. Mureș) 1:28,8, H. Negrău (Crișul) 1:32,6;

CATEGORIA D. 50 m spate (f): MIHAELA MOISAN (Petr.) 47,3, Marilena Măglașu (Din.) 47,9, Marcela Madar (Șc. Sp. Reș.) 49,6; 50 m spate (b): CR. DRĂGAN (Crișul) 46,3, A. Toth (Șc. Sp. Timiș.) 46,8, H. Wist (Șc. Sp. Reș.) 48,1; 4×50 m bras (f): PETROLUL 3:55,6, Șc. Sp. 2 4:21,7, Dunărea 4:2?,3; 4×50 m bras (b): ȘC. SP. 2 ?.46,5, Șc. Sp. Reș. 3:53,6, Petrolul 4:08,0.

Clasamentul pe echipe: 1. Șc. Sp. Reșița 351 p, 2. Petrolul Ploiești 314 p, 3. Șc. Sp. 2 București 218 p.

Doru GLĂVAN

TURNEUL DE POLO „CUPA PRIETENIA"

Au fost alcătuite cele două grupe ale turneului de polo „Cupa Prietenia" pentru juniori: **A** — Cuba, R.D. Germană, Polonia, Ungaria; **B** — Bulgaria, Cehoslovacia, ROMÂNIA, U.R.S.S. Meciurile din grupe se vor juca în Capitală între 28 și 30 iulie, urmînd ca semifinalele și finalele să aibă loc în zilele de 31 iulie și 1 august.

CONCURSUL REPUBLICAN AL ȘCOLILOR SPORTIVE

Începînd de astăzi, timp de 4 zile, piscina de 50 m din Reșița va cunoaște din nou o vie animație. Peste 300 de tineri între 11 și 18 ani, reprezentînd 11 școli sportive din 10 orașe ale țării se întrec în cadrul tradiționalului lor concurs republican. O veritabilă avanpremieră a „naționalelor" de copii (categ. A și B) și seniori, ce sînt programate în săptămînile următoare.

box

SELECȚIONATA TEHERANULUI A CÎȘTIGAT LA BAIA MARE

BAIA MARE, 21 (prin telefon). În cel de al treilea meci susținut în țara noastră de selecționata de box a Teheranului, oaspeții au întîlnit echipa locală C.S.O. Așteptată cu deosebit interes, întrecerea a reunit în jurul ringului din „Sala sporturilor" un număr mare de spectatori. La capătul unor întreceri viu disputate, oaspeții au obținut victoria cu 12—6. Iată rezultatele tehnice: **Șt. Răceanu** m.n. **G. Salmstani, V. Hreniuc** p. p. **D. Blanch, A. Cristian** p. ab. III **M. Bahmane, L. Crișan** p.p. **A. Sadeghee, A .Rusmeac,** m. n. **S. Monfared, A. Matyus** b. ab. I. **G. Seenabian, V. Frinc** p.p. **M. Rostamee, I. Nagy** b.ab. III **M. Hoviatdoust, L .Moldovan** p.ab. II **A. Andavee.**

Cu acest prilej, arbitrul **Petre Mihelfy,** admis la examenul de arbitru internațional, a primit ecusonul A.I.B.A.

V. TOHĂTAN — coresp.

volei

„Cupa Prietenia"

ECHIPA ROMÂNIEI A ÎNVINS CU 3—0 PE CEA A BULGARIEI

În ziua a patra a turneului internațional de volei rezervat echipelor de juniore, **„Cupa Prietenia"**, care se desfășoară la Bilina (Cehoslovacia), echipa României a întrecut cu 3—0 (12, 13, 8) formația Bulgariei. Celelalte rezultate ale etapei: Ungaria — R.P.D. Coreeană 3—2, U.R.S.S. — Cuba 3—0, Cehoslovacia — R.D.G. 3—0. În clasament continuă să conducă U.R.S.S. cu 8 p, urmată de România 7 p, Cehoslovacia 6 p (setaveraj 9:1), Bulgaria 6 p (7:9), Ungaria 6 p (7:10), R.D.G. 5 p, Cuba 4 p și R.P.D. Coreeană 3 p. După o zi de pauză, turneul continuă.

Miine, la Varna ÎNCEPE TURNEUL INTERNAȚIONAL FEMININ

Vineri începe la Varna tradiționalul turneu internațional feminin „Varnensko liato", la care participă echipele reprezentative ale R. P. D. Coreene, României, Bulgariei, Franței, Italiei și R.F.G. Echipa României a ajuns la locul de desfășurare a competiției miercuri seară, în următoarea alcătuire: Rebac, Popescu, Itu, R. Popa, Zaharescu, G. Popa, Ichim, Baga, Chiriițescu, Cengher, Hatură, Ghiță, Klein. Lotul este însoțit de antrenorii Nicolae Roibescu, și Nicolae Meadu, de medicul Sofronia Lazăr și de arbitrul internațional Gheorghe Ionescu.

De pe cuprinsul țării

COMPLEXUL SPORTIV DE LA DRĂGOIEȘTI

Pasiunea și dorința de afirmare pot scoate, vorba românului, „și apă din piatră seacă". Este și cazul tinerilor din comuna Drăgoiești (județul Vîlcea) care, animați de pensionarul Gh. Zigulescu, antrenorul celor 4 echipe de fotbal, au realizat o frumoasă bază sportivă. Pe o suprafață de 18 100 m.p. au fost amenajate terenuri de volei, baschet, handbal, fotbal și un club, unde se află sediul asociației și unde se desfășoară întrecerile la șah și tenis de masă. Festivitatea de inaugurare a prilejuit desfășurarea unei duminici cultural-sportive, în cadrul căreia, printre alte manifestări, au avut loc și două atractive partide de fotbal: Voința Buciumeni — Voința Olanu 7—3, la tineret, și Voința Buciumeni — C.I.L. Rm. Vîlcea 4—2, la seniori.

Să urăm și noi entuziaștilor tineri din Drăgoiești ca să-și îmbogățească palmaresul sportiv atît pe plan material, cît și pe cel al rezultatelor.

„MARINARI" LA DÎMBUL MORII

Reprezentanții vajnicilor „lupi de mare", pionierii constănțeni și-au mutat sediul activităților sportive în decorul montan al taberei de la Dîmbul Morii. Numeroasele întreceri — în imaginea alăturată am surprins o secvență dintr-un meci de volei — au constituit puncte de atracție pentru elevii constănțeni. Sîntem siguri că șahiștii Ghiocel Manea (Medgidia), Maria Dragu (Constanța), „specialiștii" în tenis de masă Maria Paraschiva (Comana), Gabriel Matei și Adrian Racu (Constanța), voleibaliștii Dan Mironescu (Constanța) și Marius Cîrnaru (Negru Vodă) nu vor uita minunatele zile ale vacanței la Dîmbul Morii.

Soarele unei vacanțe fără griji strălucește din plin pe toate meleagurile patriei noastre pentru copiii săi.

CU BICICLETA, DE LA BUZĂU LA MONTEORU

Asociația sportivă Voința Buzău, cu sprijinul U.J.C.M. și C.J.E.F.S., a organizat o reușită drumeție pe biciclete cu membrii cooperatori și sportivii fruntași ai acestei asociații în stațiunea Monteoru. Dintre cei peste 200 de participanți s-au remarcat Manea Filip și Nuța Dumitrescu, cîștigători ai sprinturilor de la Popasul Merei și Prag Monteoru.

În stațiune au început, apoi, întrecerile sportive. Fotbaliștii de la Sporul și Constructorul au terminat la egalitate, voleibaliștii de la Constructorul i-au întrecut pe cei de la Muncitorul, iar fetele de la Muncitorul pe cele de la Sporul.

Programul a fost completat cu spectacolul susținut de artiștii amatori ai cooperativelor Solidaritatea Rm. Sărat și Deservirea Buzău, îndelung aplaudați de cei prezenți.

Din cîte am reușit să aflăm, acțiunea a fost mult apreciată de către participanți, care au cerut ca ea să se repete. Deci, bis!

ȘTRAND LA DEVA

Cetățenii municipiului Deva au de cîteva zile un șirand. La realizarea sa și-au adus contribuția, în cea mai mare parte voluntară, salariații de la Energoconstrucția, Energomontaj, I.R.E., I.G.C.B., I.I.B., I.T.A., P.T.T., C.E.I.L. și încă multe altele, care au materializat proiectul întocmit de un colectiv de arhitecți de la Institutul de proiectări.

Șirandul cuprinde o piscină olimpică de 50x25 m, una de 37x16 m și una pentru copii de 30x15 m. În incinta complexului, s-au mai amenajat cu sprijinul C.J.E.F.S., două terenuri de tenis, altele pentru handbal, baschet și volei.

Deci, dorința cetățenilor din Deva a devenit realitate. Este un fapt demn de toată lauda.

Rubrică redactată de Emanuel FĂNTĂNEANU

cu sprijinul corespondenților I. IONESCU, Eug. BOGDAN, M. DUMITRU, Ioan SIMION.

POSESORII DE AUTOTURISME

care au solicitat abonamente în PARCAJUL SUBTERAN din PIAȚA NICOLAE BĂLCESCU — HOTEL INTERCONTINENTAL, sînt invitați să se prezinte de urgență la conducerea parcajului, pentru perfectarea abonamentelor.

I. I. L. CICLOP

ÎNTREPRINDEREA ECONOMICĂ DE ADMINISTRARE A BAZELOR SPORTIVE

B-dul Muncii nr. 37—39, sectorul 3, telefon 21.66.85

ANGAJEAZĂ DE URGENȚĂ:

— CONTABIL PRINCIPAL CU STUDII MEDII DE SPECIALITATE ȘI 7 ANI VECHIME ÎN FUNCȚII ECONOMICE
— TEHNICIAN PRINCIPAL CONSTRUCTOR
— MAGAZINER PRINCIPAL

AUTOMOBILIȘTI!

În zona centrală a orașului, CICLOP vă oferă condiții moderne de parcare pentru automobilul dv. în PARCAJUL SUBTERAN DIN PIAȚA NICOLAE BĂLCESCU — HOTEL INTERCONTINENTAL.

O modernă stație „service" vă stă la dispoziție, pentru lucrări de întreținere — spălat, gresat, schimburi uleiuri, reglaje.

fotbal

Azi, POLITEHNICA IAŞI (locul VIII)

PARADOXAL, APĂRAREA A RĂMAS DATOARE ECHIPEI...

Așa cum abordase campionatul — anunțîndu-și chiar, diplomatic, intențiile de a concura la titlu — Politehnica Iași, garnitură altădată modestă, revitalizată de prezența iscusitului antrenor Mărdărescu, amenință să furnizeze marea surpriză a sezonului încheiat.

Lider cîteva duminici, aflată mult timp în imediata apropiere a șefiei, frustrată evident de puncte în meciul de la București (cu Steaua), datorită unor flagrante erori de arbitraj, Politehnica a suferit un șoc violent în etapa cu nr. 14 — 0—1 la Iași, cu Steagul roșu —, șoc ale cărui consecințe vor dezechilibra din temelii formația, frîngîndu-i elanurile, răpindu-i iluzia (titlul !) — imbold moral.

Pentru fotbaliștii din Copou, turul — locul VI cu 17 puncte — a fost mai generos decît partea a doua a campionatului — locul XIII cu 12 puncte — determinînd în bună măsură ocuparea unui loc în mijlocul clasamentului, cu atîtea puncte cîte... meciuri (30), cu atîtea victorii cîte... înfrîngeri (13), trăsături comune echipelor fără mari veleități.

Înarmată cu o bună știință a contraatacului, demonstrată îndeobște în meciurile de la Cluj și București, formația ieșeană se prevalează în expunerea ei de motive de argumentul greșelilor de arbitraj care au nedreptățit-o în mai multe rînduri (Steaua, Progresul), dar adevărul este că echipa a cunoscut — în prima jumătate a returului — o criză de interes, declanșată tocmai de pierderea iluziilor de care vorbeam.

Paradoxal — tocmai pentru că posedă un portar excelent și doi fundași centrali de lot, între care Ianul a terminat primul în ierarhia dictată de suma notelor tuturor jucătorilor din divizia A — APĂRAREA ieșeană (penetrabilă — 41 de goluri) este cea care a rămas datoare echipei, jucînd fie prea rigid (Romilă, Lupea), fie prea romantic (Alecu), fie prea dur (Stoicescu). De remarcat că cea mai mare medie a notelor aparține portarului Iordache, un real talent, ale cărui virtuți native sînt dublate de o corectitudine și o seriozitate exemplare.

În rezumat, o echipă dotată și voluntară, foarte sigură pe picioare în deplasare, mai timidă pe teren propriu (unde n-a găsit antidotul apărărilor „betonate"), formație de contraatac și de „explozie", care n-a terminat campionatul pe locul pe care-l spera și pe care calitățile multor jucători l-ar fi meritat, pentru că a crezut vreme îndelungată într-o himeră, încercînd mai mult decît permiteau puterile echipei...

Ovidiu IOANIȚOAIA

votați fazelor de apărare, iar ultimul — în cursa de afirmare, cu un sfîrșit de sezon în semnabil progres. Alături de ei — Goleac și Gavrilă, jucători harnici și conștiincioși, între care unul — Goleac — ar merita, credem, o soartă mai bună...

ATACUL se recomandă cu 46 de goluri (+ autogoluri), fiind printre cele mai active, avînd în Moldoveanu (15 goluri) și Lupulescu (7) două „viruri" impetuoase, bine susținute de Cuperman (11) — „dispecer" cu vocație de golgeter — și Incze IV (2). Interesant este faptul că atacul ieșean, extrem de periculos în deplasare, a cunoscut o stabilitate de formulă unică — Incze, Cuperman și Lupulescu, au jucat cîte 30 de meciuri ! — absențele lui Moldoveanu din echipă nefiind impuse de rațiuni interne, ci de sancțiunile Comisiei de disciplină. În umbra celor 4 „senatori" : Dănilă, Gherini și Ailoaie, prezențe nesemnificative.

Moldoveanu și Lupulescu, doi dintre „pionii" atacului ieșean, în luptă cu apărarea campionilor. Secvență din meciul Politehnica — Dinamo, 0—0, în retur

Media notelor : 7,20 (cea mai mare medie din campionat) ;
Jucători folosiți : 24
Portari : Iordache (25 de meciuri — media notelor 8,08), Cizic (4—7,00), Costaș (2—8,00) ;
Fundași : Romilă (30—7,16), Ianul (30—7,83), Stoicescu (22—7,42), Lupea (7—6,33), Alecu (17—7,33), Pall (16—6,62), Hanceriuc (3—6,66), Mihăilă (2—6,50), Greerosu (1—7,00) ;
Mijlocași : Simionaș (26—7,34), Marica (26—6,56), Goleac (9—7,25), Mărdărescu (19—6,66), Gavrilă (4—6,50) ;
Atacanți : Incze (30—7,00), Cuperman (30—7,10), Lupulescu (30—6,90), Moldoveanu (26—6,80), Romilă (4—6,00), Gherini (2—5,00), Ailoaiei (2—6,00) ;
Golgeteri echipei : Moldoveanu (15), Cuperman (11), Lupulescu (7), Marica (3), Goleac (3), Incze (2), Ianul (2), Alecu (2), Simionaș (1).
A cîștigat 4 puncte la C.F.R. Cluj.
A pierdut 4 puncte la Steagul roșu.
Antrenorii echipei : V. MĂRDĂRESCU — E. AVASILICHIOAIE.

LINIA DE MIJLOC s-a bazat, mai ales, pe Simionaș, Marica și Mărdărescu, primii — tehnicieni subtili, cu evidente aplicații de atacanți, dar mai puțin rezistenți și mai puțin de-

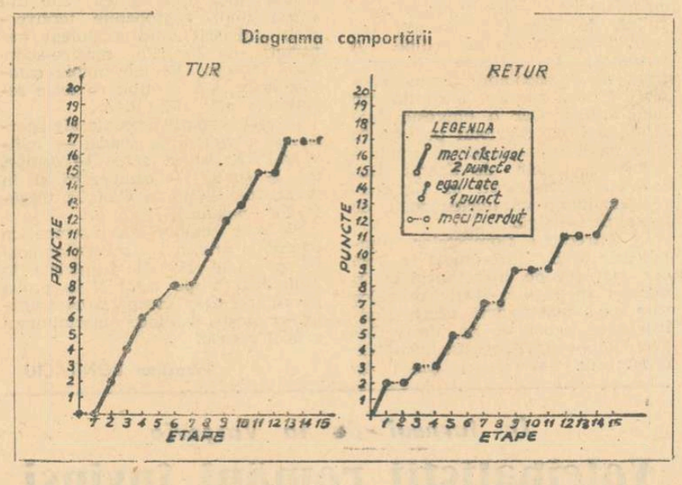

PREGĂTIRILE LOTULUI NAȚIONAL DE JUNIORI

Lotul național de juniori se pregătește în Orașul Victoria, sub conducerea antrenorilor C. Ardeleanu, V. Zavoda și N. Gorgorin. Duminică, lotul, împărțit în două echipe, a susținut o dublă partidă de verificare. Echipa I a întîlnit formația **Textila Cisnădie** (din campionatul județean) de care a dispus cu 6—0 (2—0), după un joc plăcut, cu multe faze frumoase. Autorii golurilor : Lugescu (min. 4, 51, 78 și 89), Ion Ion (min. 38) și Șumulanschi (min. 83).

În cealaltă partidă, echipa a II-a a primit replica divizionarei C, **Chimia Victoria**, de care a fost întrecută cu scorul de 3—1 (1—1). Au înscris : **Staicu** (min. 13), **Ciumaș** (min. 50) și **Mareș** (min. 53) pentru Chimia, respectiv **Blejușcă** (min. 38). În continuarea pregătirilor, lotul național de juniori va mai susține alte meciuri de verificare.

Gh. MAȚEI — coresp.

CE PĂRERE AVEȚI DESPRE GRUPA PRELIMINARĂ A C.M.

(Urmare din pag. 1)

ca adversare echipe mult mai puternice : Portugalia, Elveția și Grecia. N-am jucat niciodată împotriva echipei R.D.G., dar văzînd-o, pe micul ecran, mi-am dat seama de jocul său în forță, atletic. Cred, totuși, că ți putem face față. Meciurile în deplasare vor avea un cuvînt greu de spus. Și pentru a emite pretenții la primul loc, trebuie să învingem pe finlandezi și pe albanezi acasă la ei, și să realizăm un egal în R.D.G. Acestea sînt calculele pe care le-am făcut și pe care cred că le putem îndeplini.

Constantin Rădulescu (S. C. Bacău)

ECHIPA R.D. GERMANE POATE PRODUCE SURPRIZE

Desigur, nu voi spune un lucru nou, făcînd afirmația că această serie este mai ușoară decît aceea pe care am avut-o în preliminariile campionatului trecut. Dar, să nu se uite că R.D.G. prezintă o echipă de forță, care poate produce surprize. Jocurile cu această formație trebuie pregătite cu multă grijă. În rest, avantajul este de partea noastră. Cel puțin așa ne arată „calculul hîrtiei" și unele rezultate obținute în confruntările cu fotbaliștii albanezi și finlandezi. Rămîne să vedem cum se vor descurca jucătorii noștri în meciul de la Helsinki, din cadrul campionatului european, pentru a ne putea da seama mai bine în ce măsură putem conta pe punctele „de afară".

Iosif Vigu (Steaua)

EXPERIENȚA ȘI VALOAREA TEHNICĂ TREBUIE SĂ-ȘI SPUNĂ CUVÎNTUL

După frumoasa comportare de la Guadalajara, am figurat acum printre capii de serii. De data aceasta, sorții ni s-au arătat mult mai favorabili. Finlandezii, în ciuda unei cărți de vizită mai modeste, pot constitui oricînd o echipă incomodă, capabilă să încurce multe ițe. **Fotbaliștii albanezi, care ne-au fost adversari în preliminariile turneului olimpic, și împotriva cărora am avut prilejul să joc, ne-au dat destule emoții și cred că ei vor fi parteneri de întrecere foarte redutabili.** Cel puțin, așa mi se pare.

Pentru mine, singura necunoscută este echipa R.D.G., dar care, acum, cred că nu ne mai poate învinge și acasă, cum s-a întîmplat în urmă cu cîțiva ani. Experiența și valoarea tehnică superioară a lotului nostru, din care doresc mult să fac parte, trebuie să-și spună cuvîntul, aducîndu-ne din nou în fruntea seriei și dîndu-ne, astfel, satisfacția unei noi calificări în turneul final al campionatului mondial.

Cornel Drăguşin (antrenor federal)

JUCĂTORII TREBUIE SĂ REVINĂ LA FORMA DIN MEXIC '70

După părerea mea, sorții ne-au fost favorabili. Aceasta, desigur, și ca urmare a participării la turneul final din Mexic, în urma căruia am fost desemnați printre capii de serii.

Ținînd seama de valoarea viitorilor adversari, pe de o parte, și de comportarea tricolorilor în Mexic, pe de altă parte, șansele teoretice sînt de partea fotbaliștilor români. Cu o condiție însă : jucătorii noștri să revină la forma dovedită la C.M. și să nu rămînă la nivelul arătat în campionatul european, în care, pînă acum, au avut o evoluție mai modestă, pe care eu o consider, totuși, trecătoare. Cred că echipa noastră va profita de conjunctura favorabilă, de această șansă ce i s-a oferit pentru a fi prezentă, din nou, la un tuneu final al C.M.

Acum, sîntem, într-un fel, avantajați că ne cunoaștem bine adversarii, în special pe fotbaliștii din Albania și Finlanda. De asemenea, cunoaștem și caracteristicile și posibilitățile fotbaliștilor din R.D.G. — principalii adversari la locul I în grupă. Pînă la confruntarea cu această echipă, jucătorii români trebuie să elimine carențele de ordin fizic, atletic, capitole în care adversarii ne sînt superiori în momentul de față. Cred că decisive vor fi jocurile susținute în deplasare, punctul nostru mai slab. Poate că pînă atunci, cei ce vor veni în lotul național nu vor mai avea „complexe" și vor trata partidele susținute în deplasare ca pe un obstacol ce poate fi depășit, pentru că trebuie știut că o echipă bună, matură, bine pregătită tehnic, tactic și fizic, se impune și în afara granițelor țării sale. Ne-a arătat acest lucru reprezentativa Cehoslovaciei, care, cu victoriile obținute în Țara Galilor și Finlanda, are azi șanse serioase să cîștige grupa preliminară a campionatului european, deși în primul meci abia realizase un egal cu Finlanda la Praga. Șansa de a fi din nou prezenți la turneul final al C.M. este de partea noastră și ar fi păcat s-o ratăm.

ȘEDINȚA DE ASEARĂ A BIROULUI F.R.F.

După ședința de aseară a Biroului federal, tov. **Mircea Angelescu**, președintele F.R.F., a comunicat presei următoarele :

Biroul federal a stabilit, ca imediat, pe baza hotărîrilor Comitetului federal să fie întocmit un amplu plan de acțiuni, vizînd toate domeniile activității fotbalistice (drepturile și obligațiile jucătorilor, reglementarea specifică a problemei antrenorilor de fotbal, adîncirea responsabilității cluburilor, intensificarea măsurilor educative etc.). Aceste măsuri urmează să fie supuse Comitetului Executiv al C.N.E.F.S. și să intre în vigoare o dată cu noul campionat.

Tot aseară a fost aprobată componența Colegiului central al arbitrilor (președinte **Andrei Rădulescu**), a Comisiei de competiții și disciplină (președinte **Ștefan Socaciu**) etc.

Luni 26 iulie, va avea loc la București consfătuirea antrenorilor și medicilor echipelor divizionare A.

Federația precizează că cererile de transferări pentru divizia A se depun pînă la 25 iulie, iar pentru diviziile B, C și campionatul județean, pînă la 31 iulie.

CU RAPIDUL PÎNĂ LA PREDEAL...

(Urmare din pag. 1)

tat un mare duel : Răducanu — Iordache. Uriașul Grantului zîmbește, cere „referințe" despre ieșean de la Petreanu și Codrea, tace cîteva clipe, după care monologhează serios : **„Foarte bine ! Cînd știu că am un concurent de talie mă pregătesc ca niciodată".** Între două serpentine, intermezzo cu Dumitru. Zice că n-a avut de cînd se știe fotbalist așa vacanță mare. E odihnit și vrea să repete (cel puțin) ultimul sezon. **„Pe mine viața extrasportivă m-a ajutat să fac față la un sezon foarte încărcat : campionat — națională — lot olimpic".** Cu cît ne apropiem de munte, glumele lui Răducanu urmate de cascade de hohote, dispar treptat. Afară plouă nebun, și mai toți jucătorii încep să se gîndească cu glas tare la „asprimea zilelor de munte". Umăr la umăr, în rîndul din față, Năsturescu și Codreanu, care încep al 11-lea campionat în Grant. Printre altele, Năsturescu spune cîteva vorbe pe care antrenorul Cristescu le aplaudă din privire : **„Va trebui să trag ca un rob în pregătiri ! Concurența e mare ! Toți trebuie să asudăm. Echipa are numai 11 posturi și lotul s-a mărit !"** Codreanu, pe față, intervine : **„Chiar dacă la ora actuală echipa are cîteva contradicții, cu toții am venit la Predeal hotărîți să ne pregătim cu seriozitate deplină și dăruire. Nimeni să nu se îndoiască de acest lucru !"** Auzind „intențiile" lotului, masorul Parcea îmi spune că va avea serios de lucru după primele două zile cînd, sigur, mai toată lumea va face febră musculară.

S-a înnoptat de-a binelea cînd am ajuns la Predeal. Inițial Rapidul trebuia cazat la Trei Brazi. În ultimul moment a aflat însă că va sta la Hotelul Carmen, chiar în centrul Predealului. Și Rapidul merge la „Carmen" ; cam nefericită alegere pentru o echipă venită în pregătiri, date fiind o orchestră care cîntă pînă la ora 23, șoseaua națională care trece prin fața ferestrelor...

Dialog cu Dinu, tot despre pregătiri. Reține concluzia : **„Pregătirea de bază o faci iarna. Vara trebuie să menții ceea ce ai cîștigat în iarnă și chiar să adaugi ceva. Va fi o vară fierbinte pentru Rapid !"**

— Ce înseamnă Predealul pentru Rapid în această vară ? — i-am întrebat pe antrenorii Marin Bărbulescu și Nicolae Cristescu.

— Pregătire fizică generală, specifică, pînă la 31 iulie inclusiv. Vom urmări în special mărirea capacității de efort, îmbunătățirea rezistenței în regim de viteză. Vom face cîte două antrenamente pe zi, dimineața de la 10,30, după o înviorare de la ora 8, și după-amiază de la ora 17,30—18. Ședințele de antrenament vor ajunge, progresiv, pînă la 120 de minute. Cu mîngîea vom lucra în ultimele 3—4 zile. Dar și atunci totul se va face în mișcare, statîc nimic. „Perioada Predeal" e o perioadă de bază, așa încît și jucătorii care au întîrziat o zi-două, o vor completa pe parcurs. De felul cum vom folosi această perioadă, depinde foarte mult evoluția noastră în campionat.

Luni seara, la ora 22,30, la hotelul Carmen mai multe lumini s-au stins deodată. Rapidul începe lupta pentru campionat...

...A doua zi dimineața, de la ora 10,30, pe terenul acela cu pante, cu plat, cu „tot ce vrei" cum spun antrenorii, acolo pe Poliștoacă, unde se pregătește Rapidul iarna și vara, băieții Grantului fac o plimbare, de recunoaștere a traseului. Urmează alergări ușoare („pentru readaptarea organismului la efort" — precizează doctorul Bendiu, mulțumit de parametrii fiziologici ai jucătorilor), alergări și mișcări de gimnastică. Toată lumea (adică și **Apostol**, complet însănătoșit, după cele șase luni de inactivitate, și **Neagu**, venit luni noapte la ora 23,30, cu trenul, și **Florian Dumitrescu**, sosit de la Arad ieri dimineață la ora 4, și **Greavu**, venit la 8,30), tot Rapidul a început să transpire sub ploale. Și așa va face pînă la 31 iulie...

...Predealul a început să miroasă a fotbal. Fotbaliștii știu, însă, să se ascundă. Au venit în pregătiri, nu la odihnă. În ultimul moment, aflu că **S.C. Bacău se află sus la Trei Brazi, că Progresul și Sportul studențesc București** au cartierul general la Clăbucet, că trebuie să sosească și **Crișul** acum dimineață, iar **Dinamo** e așteptat pentru după-amiază...

NOI ANTRENORI LA DIVIZIONARELE „A" DIN CLUJ !

Anunțate de mai mult timp, schimbările din conducerile tehnice ale divizionarelor A din Cluj au căpătat ieri conturul certitudinii. Sîntem în măsură să vă informăm că **Universitatea** a apelat la serviciile fostului internațional **Ștefan ONISIE** (fost secund la Steaua, devenit antrenor principal), iar **C.F.R.** a hotărît începerea campionatului cu tandemul de antrenori **Laurențiu MUNTEANU — Tiberiu SZABO**, primul fiind extrema de altădată a Universității, cel de-al doilea profesor de educație fizică.

UNIVERSITATEA CLUJ ÎN PREGĂTIRE LA CÎMPULUNG MOLDOVENESC

Marți dimineața, fotbaliștii de la Universitatea Cluj au plecat spre Cîmpulung Moldovenesc, pentru o pregătire în comun pînă la sfîrșitul lunii, cînd vor reveni la Cluj. Au făcut deplasarea 28 de jucători.

PROGRAMUL

TURULUI CAMPIONATULUI DIVIZIEI C, EDIȚIA 1971/72

SERIA A II-a

ETAPA I (22 AUGUST)

Danubiana Roman — Petrolul Moinești
Luceafărul Foc. — Min. Comănești
Gloria Tecuci — Textila Buhuși
Oituz Tg. Ocna — Trotușul Gh. Gheorghiu Dej
Viitorul Vaslui — A.S.M. Tecuci
Rulmentul Birlad — Automobilul Foc.
Letea Bacău — Cimentul Bicaz

ETAPA A II-A (29 AUGUST)

Automobilul Focșani — Letea Bacău
Cimentul Bicaz — Oituz Tg. Ocna
Trotușul Gh. Gheorghiu Dej — Luceafărul Focșani
A.S.M. Tecuci — Danubiana Roman
Petrolul Moinești — Rulmentul Birlad
Minerul Comănești — Gloria Tecuci
Textila Buhuși — Viitorul Vaslui

ETAPA A III-A (12 SEPTEMBRIE)

Gloria Tecuci — Viitorul Vaslui
Danubiana Roman — Letea Bacău
Textila Buhuși — Min. Comănești
Luceafărul Focșani — Rulmentul Birlad
Oituz Tg. Ocna — Automobilul Focșani
Trotușul Gh. Gheorghiu Dej — Cimentul Bicaz
Petrolul Moinești — A.S.M. Tecuci

ETAPA A IV-A (19 SEPTEMBRIE)

Rulmentul Birlad — Trotușul Gh. Gheorghiu Dej
Automobilul Focșani — Pet. Moinești
Letea Bacău — Gloria Tecuci
Viitorul Vaslui — Luceafărul Focșani
Cimentul Bicaz — Textila Buhuși
A.S.M. Tecuci — Oituz Tg. Ocna
Minerul Comănești — Danubiana Roman

ETAPA A V-A (26 SEPTEMBRIE)

Textila Buhuși — Oituz Tg. Ocna
Rulmentul Birlad — A.S.M. Tecuci
Danubiana Roman — Trotușul Gh. Gheorghiu Dej
Petrolul Moinești — Cimentul Bicaz
Automobilul Focșani — Viit. Vaslui
Letea Bacău — Minerul Comănești
Gloria Tecuci — Luceafărul Focșani

ETAPA A VI-A (3 OCTOMBRIE)

A.S.M. Tecuci — Automobilul Focșani
Minerul Comănești — Petrolul Moinești
Cimentul Bicaz — Rulmentul Birlad
Trotușul Gh. Gheorghiu Dej — Gloria Tecuci
Oituz Tg. Ocna — Danubiana Roman
Luceafărul Focșani — Textila Buhuși
Viitorul Vaslui — Letea Bacău

ETAPA A VII-A (10 OCTOMBRIE)

Minerul Comănești — Trotușul Gh. Gheorghiu Dej
Gloria Tecuci — A.S.M. Tecuci
Letea Bacău — Oituz Tg. Ocna
Luceafărul Focșani — Automobilul Foc.
Viitorul Vaslui — Petrolul Moinești
Danubiana Roman — Cimentul Bicaz
Rulmentul Birlad — Textila Buhuși

ETAPA A VIII-A (17 OCTOMBRIE)

Automobilul Foc. — Cimentul Bicaz
Danubiana Roman — Viitorul Vaslui
Textila Buhuși — A.S.M. Tecuci
Trotușul Gh. Gheorghiu Dej — Letea Bacău
Gloria Tecuci — Rulmentul Birlad
Oituz Tg. Ocna — Minerul Comănești
Petrolul Moinești — Luceafărul Focșani

ETAPA A IX-A (24 OCTOMBRIE)

Rulmentul Birlad — Viitorul Vaslui
Petrolul Moinești — Trotușul Gh. Gheorghiu-Dej
Cimentul Bicaz — Minerul Comănești
Oituz Tg. Ocna — Gloria Tecuci
Luceafărul Focșani — Danubiana Roman
A.S.M. Tecuci — Letea Bacău
Textila Buhuși — Automobilul Focșani

ETAPA A X-A (31 OCTOMBRIE)

Luceafărul Focșani — A.S.M. Tecuci
Minerul Comănești — Rulmentul Birlad
Danubiana Roman — Automobilul Foc.
Trotușul Gh. Gheorghiu Dej — Textila Buhuși
Letea Bacău — Petrolul Moinești
Viitorul Vaslui — Oituz Tg. Ocna
Gloria Tecuci — Cimentul Bicaz

ETAPA A XI-A (7 NOIEMBRIE)

Cimentul Bicaz — Luceafărul Focșani
Rulmentul Birlad — Danubiana Roman
Minerul Comănești — Viitorul Vaslui
Automobilul Focșani — Gloria Tecuci
A.S.M. Tecuci — Trotușul Gh. Gheorghiu Dej
Textila Buhuși — Letea Bacău
Oituz Tg. Ocna — Petrolul Moinești

ETAPA A XII-A (14 NOIEMBRIE)

A.S.M. Tecuci — Minerul Comănești
Letea Bacău — Luceafărul Focșani
Danubiana Roman — Gloria Tecuci
Petrolul Moinești — Textila Buhuși
Oituz Tg. Ocna — Rulmentul Birlad
Viitorul Vaslui — Cimentul Bicaz
Automobilul Focșani — Trotușul Gh. Gheorghiu Dej

ETAPA A XIII-A (21 NOIEMBRIE)

Textila Buhuși — Danubiana Roman
Gloria Tecuci — Petrolul Moinești
Minerul Comănești — Automobilul Foc.
Rulmentul Birlad — Letea Bacău
Trotușul Gh. Gheorghiu Dej — Viitorul Vaslui
Luceafărul Focșani — Oituz Tg. Ocna
Cimentul Bicaz — A.S.M. Tecuci.

PREOCUPĂRI MAI INTENSE PENTRU DEZVOLTAREA BAZEI MATERIALE

(Urmare din pag. 1)

au început (stadiul fiind avansat) lucrările de construire a unui complex de agrement (strand și terenuri de sport) la marginea de sud a orașului.

Consiliul popular județean, prin Inspectoratul general școlar, s-a preocupat de amenajarea unor baze sportive simple în multe unități de învățămînt.

În acest context al unor lăudabile preocupări, distonează, însă, aspectul pe care îl oferă stadionul împrejmuit cu... buruieni, cu tribune ajunse la un grad avansat de degradare, într-un cuvînt un obiectiv devenit loc... de păsune și de pe suprafața căruia „gospodarii" sînt preocupați să coasească, periodic, finul care crește, crește...

În alte cîteva localități ale județului (Beclean, Șingeorz-băi, Prundul Bîrgăului, Șieumăgheruș, Livezile și Șintereag) populația dornică să practice sportul are la dispoziție terenuri de fotbal, volei, handbal, piste de atletism, gropi de săriturî. Este drept, majoritatea acestora sînt situate în curțile școlilor, dar nu există restricții în folosirea lor de către toți cei dornici s-o facă. Ar mai fi de semnalat — ca un caz de excepție — faptul că terenurile din incinta stațiunii balneare Șingeorz-băi sînt neîngrijite. Situația se cere grabnic remediată, avînd în vedere că aici vin, pentru a-și petrece concediul sau pentru tratament, oameni din toată țara. Dacă va fi urmat exemplul activiștilor consiliilor populare din Șieumăgheruș, Livezile și Șintereag — localități premiate în urma întrecerii inițiate de consiliul popular județean, printre altele și pentru merite în amenajările de locuri sportive și de agrement — sîntem siguri că se va putea vorbi, într-un viitor foarte apropiat, despre județul Bistrița-Năsăud ca despre un teritoriu în care sportului i s-au asigurat condiții prielnice de dezvoltare.

BOTOȘANI

■ **Biroul Comitetului județean de partid a analizat realizările în domeniul sportiv și a stabilit obiective precise pentru viitor ■ La sfîrșitul anului vor exista 70 de mese de tenis ■ S-a difuzat un proiect-tip pentru amenajarea de popicării ■ La Trușești și Lunca bazele sportive sînt prost întreținute.**

Cu referire la județul Botoșani este de remarcat interesul organelor locale de partid și de stat pentru dezvoltarea bazei sportive și a sportului în general. În urma analizei care a avut loc, în luna iunie a.c., în Biroul Comitetului județean al P.C.R. (cu participarea conducătorilor întreprinderilor și instituțiilor din Botoșani), a fost întocmit un plan de acțiune cu obiective și răspunderi foarte concrete. Acesta a și început să se materializeze, astfel că în momentul de față se lucrează la amenajarea unui stadion, a 3 bazine de înot, a unui complex sportiv la Liceul pedagogic, a unor spații de joacă în cîteva cartiere ale orașului, a unui loc de agrement la Rediu, a unui complex sportiv (sală de popice, club pentru tenis de masă și șah, terenuri de volei, baschet, handbal) la Dorohoi etc. O dată cu regulamentul de întrecere între comune pentru amenajarea de baze sportive, consiliul județean pentru educație fizică și sport împreună cu comitetul județean U.T.C. au difuzat și un proiect-tip pentru amenajarea de popicării. Acestea vor fi construite, în majoritate, prin muncă voluntară a cetățenilor. Conform precizărilor și indicațiilor primului secretar al Comitetului județean Botoșani al P.C.R., la sfîrșitul acestui an vor exista în localități 70 de mese de tenis, confecționate din beton.

MUREȘ

■ **Baze sportive în toate comunele, în 486 de sate, precum și în toate orașele județului ■ Locuri de joacă pentru copii : tobogane, aparate pentru cățărat, mese de tenis, terenuri de mini-fotbal ■ Sînt în construcție încă 200 de mese de ping-pong.**

Ceea ce este deosebit de important în județul Mureș (și nu ne îndoim că experiența bună va fi preluată și de alte consilii județene și de ceilalți factori răspunzători pentru extinderea exercițiilor fizice și a sportului) este faptul că în momentul de față ÎN TOATE COMUNELE există baze sportive. Acestora le adăugăm alte 286 de baze în 486 de sate — și unele și altele amenajate din fonduri locale și cu contribuția în muncă și bani a populației. Deputații de pe acest teritoriu al țării, considerînd sportul ca o activitate de maximă importanță pe agenda lor de lucru, au o mare contribuție la reușita acestor remarcabile realizări. Pe de altă parte este de reținut interesul major pentru amenajările de baze sportive în municipiu și în celelalte orașe ale județului. Se află în stadiu avansat lucrările din parcul de agrement din Tg. Mureș. Au și fost construite două mari bazine, un lac pe care acum „înoată" bărci și vaporașe. Nu peste multă vreme vor fi gata terenurile de fotbal, tenis, volei, baschet și handbal. Printre blocurile de locuințe din noile cartiere s-au amenajat 5 terenuri de mini-fotbal și 50 de mese de tenis, alte 200 fiind aproape gata.

La Tîrnăveni, într-un parc de agrement, s-a dat în folosință strandul cu 2 bazine (unul avînd dimensiuni olimpice), iar la fabrica de sticlă s-a amenajat o popicărie modernă. La Reghin, în centrul atenției organelor locale a stat amenajarea de locuri de joacă pentru copii, cum de asemenea un astfel de obiectiv a făcut preocuparea activiștilor din întregul județ. Cei mai mici cetățeni ai județului au la dispoziție tobogane, aparate pentru cățărat, mese de tenis etc.

BUZĂU

■ **În perioada septembrie 1970 — mai 1971 valoarea contribuției în bani și muncă a cetățenilor, pentru amenajări sportive, s-a ridicat la 1.500.00 lei ● Se vor realiza obiective în valoare de 500.000 de lei (la Buzău) și de 85.000 de lei (la Rm. Sărat) ● La spitalul din comuna Vintilă-Vodă, terenurile de sport sînt... invalide.**

Colaborarea bună dintre CJEFS, consiliul popular județean și celelalte instituții și organizații cu atribuții în domeniul sportului — iată cheia succesului obținut în județul Buzău. Dintre cele 107 obiective planificate a fi realizate în acest an la Buzău și Rm. Sărat (a căror valoare depășește 2 milioane de lei, dintre care aproape 600 000 de lei vor fi obținuți din contribuția în muncă a cetățenilor), 89 au fost deja terminate și dale în folosință : instalația de nocturnă pentru terenurile de handbal și volei, aducerea conductei de apă la vestiare, drenarea spațiului din jurul bazei sportive. Dacă așa stau lucrurile în orașul de reședință, lucruri mai puțin îmbucurătoare se pot spune despre bazele sportive existente în comune. În localitatea Vintilă-Vodă, terenurile de volei și tenis de cîmp din incinta spitalului nu au fost nici pînă acum terminate, iar în stațiunea Sărata-Monteoru nu există terenuri decît în... numeroasele planuri.

VRANCEA

■ **Strandul Putna — loc de agrement de mare atracție ■ 57 de obiective realizate din 68 planificate ■ În comuna Soveja, terenul de sport este al școlii, dar l-au năpădit buruienile.**

Luna mai a acestui an a marcat perioada de vîrf în ceea ce privește amenajările de baze sportive. Dintre cele planificate a fi date în folosință (68), 57 au intrat în exploatare. Strandul Putna — ca să ne referim la un singur exemplu — constituie atracția principală a focșenenilor, ei găsind aici diverse și pe plac posibilități de recreare prin sport. În orașul Mărășești, în incinta școlii generale, s-au amenajat trei terenuri, iar în cadrul asociației sportive C.F.R. un micro-complex bituminizat. Nu au fost neglijate nici localitățile rurale : la Străoane și Cîmpuri locuitorii dispun de terenuri de volei, handbal și baschet și de porticuri de gimnastică. În schimb, baza sportivă a școlii generale din comuna Soveja este lăsată pradă buruienilor, aceasta petrecîndu-se chiar sub ochii conducerii amintitei instituții de învățămînt și ai organelor locale ale puterii de stat.

SUCEAVA

■ **În sfîrșit, un patinoar la Rădăuți ■ Dumbrava minunată de la Fălticeni ■ În orașul Suceava a scăzut ritmul amenajărilor de baze sportive.**

Intrat relativ recent în circuitul sportului din țara noastră, județul Suceava oferă astăzi un bilanț satisfăcător al amenajărilor de baze. Pe lîngă cele existente — despre care nu mai relatăm — sînt în curs de construcție altele noi, din acest punct de vedere aproape întreg județul fiind un șantier. La Rădăuți se amenajează un strand și se fac reparații la stadionul orașului, iar în parcul Al. Sahia se va construi un patinoar în curtea Liceului nr. 2 s-a amenajat o bază sportivă complexă (platformă de bitum pe care sînt amplasate 11 panouri de baschet, 6 porți de handbal, 12 spaliere, 10 fringhii, scară metalică). Întreaga lucrare a fost realizată cu contribuția în muncă a elevilor și cu fonduri bănești oferite de comitetul de părinți. La Cîmpulung Moldovenesc este în curs construirea unui loc de agrement (însumînd un lac pentru plimbări cu hidrobiciclete și bărci, bazin de înot de 50 x 30 m, terenuri de tenis, volei, suprafețe de joacă pentru copii). Și orașul Fălticeni va avea într-un viitor foarte apropiat, pe terenul numit Dumbrava minunată, un atractiv parc de agrement (teren de tenis, popicărie, 2 iazuri de pescuit), iar alte 9 baze sportive amenajate din fondurile bănești ale consiliilor populare au și fost puse la dispoziția locuitorilor. În același ritm se încadrează și orașul Gura Humorului. Face excepție — este neplăcut să constatăm — tocmai municipiul Suceava unde preocupările pentru amenajarea de baze sînt mai scăzute decît în celelalte orașe.

CÎȘTIGĂTORII EXCURSIILOR ÎN GRECIA ATRIBUITE LA TRAGEREA EXCEPȚIONALĂ PRONOEXPRES DIN 11 IULIE 1971 (continuare)

Categoria 4 (52 excursii în Grecia, cca. 8 zile) : 1. Georgescu M. Ion — com. Colonești sat Goleștî jud. Olt ; 2. Bejan Juvenalie — Tg. Ocna ; 3. Popuță Maria — Baia Mare ; 4. Kocsemitov Istvan — Brașov ; 5. Fulger Gheorghe — Brăila ; 6. Bujor Nicolaie — Dej ; 7. Ognean Ioan — Mediaș ; 8. Chivereanu Ion — Constanța ; 9. Pană Constantin — Craiova ; 10. Balta Marin — Galați ; 11. Marinof Cristache — Deva ; 12. Balotă Viorel — Baia Mare ; 13. Duma Gheorghe — com. Saulia de Cîmpie jud. Mureș ; 14. Tănase Vasile — com. Piatra Șoimului jud. Neamț ; 15. Dinu Mircea — Slatina ; 16. Stroie Ion — Ploiești ; 17. Căpitan Marcel — Breaza ; 18. Lupu Gheorghe — Sinaia ; 19. Negrescu Gheorghe — Sinaia ; 20. Istrate Aristide — com. Călinești jud. Teleorman ; 21. Pleti Mihai — Bacova jud. Timiș ; 22. Ungureanu Petre — Slatina ; 23. Cioarec Constantin — com. Balotești sat Vitănești jud. Vrancea ; 24—33. Iașinschi Adrian — București ; 34—35. Iașinschi Nina — București ; 36. Teodorescu Radu — București ; 37. Drăghici Dumitru ; 38. Manta C. Constantin ; 39. Ionescu Florea ; 40. Nedelcu Nicolaie ; 41. Ciki Erjebet ; 42. Alexandrescu Eugen ; 43. Vasilescu Emil ; 44. Rădulescu Mihael ; 45. Ostrobrod Iva ; 46. Niculescu Alexandru ; 47. Drăghici Dorothea ; 48. Stanciu Maria ; 49. Drăghici Vlad ; 50. Bîrcă Constanța toți din București ; 51. Sima C. Gheorghe — com. Vidra jud. Ilfov ; 52. Iașinschi Nina — București.

CÎȘTIGURILE CONCURSULUI PRONOSPORT Nr. 29 DIN 18 IULIE 1971 :

Categoria I : (12 rezultate) 1 variantă a 40.899 lei.
Categoria a II-a : (11 rezultate) 25,75 variante a 1.906 lei.
Categoria a III-a : (10 rezultate) 253,35 variante a 291 lei.

Rubrică redactată de LOTO — PRONOSPORT

sportul în lume

CUPA DAVIS

Pregătiri pentru semifinala interzone

INDIA — ROMÂNIA

O telegramă pe adresa federației române de tenis, sosită ieri, anunță definitivarea unor detalii organizatorice legate de meciul India—România, contînd pentru semifinalele interzone ale „Cupei Davis". În primul rînd, au fost definitiv stabilite datele disputării meciului. Ele sînt cele preconizate de forul nostru de specialitate și ratificate de F.I.L.T., anume: **30, 31 iulie și 1 august.** Întîlnirea se va disputa la New Delhi, capitala Indiei.

În vederea acestui meci, care opune campioana zonei asiatice a competiției și cîștigătoarea grupei B a zonei europene, federația indiană de tenis a anunțat următoarea echipă: **P. Lall, J. Mukerjea, S. Minnotra** și **R. Krishnan** (căpitan).

Echipierii României se vor afla la începutul săptămînii viitoare la locul disputei. Ei se vor reuni la New Delhi sosind din direcții diferite. **Ion Țiriac** pleacă de la Kitzbühel (Austria) unde ia parte, în aceste zile, la un turneu internațional. **Ilie Năstase** se află actualmente în Suedia, participînd la „turneul campionilor". Ceilalți membri ai echipei, cuprinzînd pe **Petre Mărmureanu, Sever Dron** și căpitanul nejucător prof. **Șt. Georgescu** vor pleca duminică din București spre India.

NOI VICTORII ALE TENISMENILOR ROMÂNI

BUDAPESTA 21 (Agerpres). — Tenismenii români au obținut două victorii în cadrul turneului internațional desfășurat la Gyor. În finala probei de simplu femei, **Iudit Dibar** a învins-o cu 1—6, 6—4, 6—3 pe jucătoarea maghiară Szell. Proba de dublu mixt a revenit cuplului român **Iudit Dibar-Viorel Marcu,** învingător în finală cu 6—2, 6—4 în fața perechii Walsh (Australia) — Szabados (Ungaria).

În finala probei de dublu masculin jucătorii maghiari Machan și Baranyi au dispus cu 6—4, 6—0 de perechea română Viorel Marcu—Constantin Popovici.

Proba de simplu bărbați a fost cîștigată de R. Machan, care în finală l-a întrecut cu 2—6, 6—2, 6—4 pe S. Baranyi.

CONFERINȚA DE PRESĂ A PREȘEDINTELUI C.I.O., AVERY BRUNDAGE, LA MOSCOVA

- S-a revenit asupra excluderii unor schiori de la J.O. de iarnă
- Spartachiada de vară a popoarelor din U.R.S.S. a continuat cu întrecerile de lupte

MOSCOVA, 21 (Agerpres). — Președintele Comitetului internațional olimpic, Averry Brundage, aflat la Moscova cu prilejul Spartachiadei de vară a popoarelor din U.R.S.S., a organizat o conferință de presă în cadrul căreia a remis ziariștilor sportivi o scrisoare în care se clarifică unele probleme litigioase cu privire la situația schiorilor acuzați de a fi încălcat regulile amatorismului.

Luînd în considerație angajamentul federației internaționale de schi și a federațiilor naționale a celor implicați de a respecta pe viitor indicațiile C.I.O. și spiritul olimpic al întrecerilor, Comisia executivă a C.I.O. a hotărît să anuleze măsurile prin care un număr de schiori francezi, elvețieni, vest-germani și din alte țări au fost excluși de la viitoarea ediție a Jocurilor Olimpice de iarnă de la Sapporo. Astfel, schiorii George Mauduit, Jean Noel Augert (Franța), Jean Daniel. Daetwyler, Dumeng Giovanoli (Elveția), Franz Vogler (R.F. a Germaniei) și alții vor putea fi din nou prezenți la marile concursuri internaționale și la Jocurile Olimpice de la Sapporo.

În încheierea scrisorii sale, A. Brundage subliniază: **„Comitetul internațional olimpic a luat act de hotărîrea federației internaționale de schi de a stabili măsurile necesare (în limitele propriilor sale regulamente) pentru a proteja pe schiorii aloini de orice exploatare în scop de reclamă și de a aplica cu strictețe prevederile Cartei Olimpice".**

★

S-au încheiat întrecerile concursului de lupte greco-romane din cadrul finalelor celei de-a 5-a ediții a Spartachiadei de vară a popoarelor din U.R.S.S. Iată cîștigătorii pe categorii: cat. 48 kg.: Firudin Kurbanov; cat. 52 kg.: Ivan Kocerghin; cat. 57 kg.: Djemal Megrelișvili; cat. 62 kg.: Valeri Spiridonov; cat. 68 kg.: Roman Rurua; cat. 74 kg.: Imant Klintson; cat. 82 kg.: Anatoli Nazarenko; cat. 90 kg.: Valeri Rezeanțev; cat. 100 kg.: Alekșei Karmatskih; cat. peste 100 kg.: Anatoli Roșcin.

La lupte „sambo", reprezentantul R.S.S. Ucrainene, Vladimir Saunin, a terminat învingător în limitele categoriei 100 kg. La cat. 62 kg. pe primul loc s-a clasat Nikolai Kozițki, iar la cat. 66 kg. victoria a revenit lui Konstantin Gherasimov.

S-a încheiat turneul de volei de la Varșovia

În ultima zi: ROMÂNIA — BULGARIA 3 — 2

VARȘOVIA, 21 (prin telefon). Aseară, în sala Torvar din capitala Poloniei, s-a încheiat turneul internațional masculin de volei, la care a participat și echipa României. În ultimele partide au fost înregistrate următoarele rezultate: S.U.A. — Polonia II 3—0 (4, 10, 4) și România — Bulgaria 3—2 (—9, 7, 8, — 12, 9). Voleibaliștii noștri, care la acest turneu au fost lipsiți de aportul a 4 titulari, au jucat mai bine decît în partida cu Polonia, remarcîndu-se Bartha, Păduraru, Oros și Duduciuc.

CLASAMENT FINAL:

1. Polonia I	4	3	1	11:5	7
2. România	4	3	1	9:6	7
3. Bulgaria	4	3	1	11:8	7
4. S.U.A.	4	1	3	6:9	5
5. Polonia II	4	0	4	3:12	4

„CUPA INTERCONTINENTALĂ" NU SE VA MAI DISPUTA?

AMSTERDAM 21 (Agerpres). — Direcția clubului de fotbal Ajax Amsterdam, cîștigătoarea „Cupei campionilor europeni", a anunțat că nu a ajuns la nici o înțelegere cu conducătorii echipei Nacional din Montevideo în ceea ce privește datele de desfășurare a finalei „Cupei intercontinentale".

Clubul Nacional a trimis o telegramă la Amsterdam prin care solicită ca meciul retur să fie jucat înainte de 31 octombrie. La rîndul său, clubul Ajax a arătat că poate susține returul la altă dată, înainte de 31 decembrie, deoarece în perioada propusă de clubul sud-american, echipa olandeză este angajată în alte meciuri internaționale, sau o parte dintre jucători participă la meciurile echipei naționale din cadrul campionatului european. În legătură cu această controversă, președintele clubului Ajax, Jaap Van Praag, a anunțat că probabil echipa să nu va mai disputa finala „Cupei intercontinentale".

TURNEUL DE ȘAH DE LA AMSTERDAM

- Th. Ghițescu conduce în grupa maeștrilor

AMSTERDAM 21 (Agerpres). — Șahistul român Theodor Ghițescu a preluat conducerea în grupa maeștrilor a turneului internațional de la Amsterdam, învingîndu-l cu piesele albe pe olandezul Zuidema. El totalizează, după șapte runde, 5 puncte și este urmat în clasament de Malich (R.D. Germană), Smejkal (Cehoslovacia) — 4½ p, Enklaar (Olanda) — 4 (1) p, Minici (Iugoslavia) — 4 p etc. Alte rezultate: Smejkal — Malich 1—0; Van der Weide — Bojan Kurajita 1—0; Kort — Minici ½—½.

În grupa rezervată marilor maeștri, continuă să conducă Smislov (U.R.S.S.) cu 5 puncte, secundat de Gligorici, Ivkov (ambii Iugoslavia), Ree (Olanda) și Browne (Australia) — toți cu cîte 4 p. În runda a 7-a, Smislov a remizat cu Bobotov, rezultat consemnat și în partidele Ivkov — Gligorici, Donner — Adorjan, Ree — Evans, Timman — Portisch, Uhlmann — Browne și Keres — Scholl.

Handbaliștii din Tg. Mureș au evoluat la Debrecin

La Debrecin s-a încheiat turneul internațional de handbal masculin la care au participat echipele Akademik Sofia, Cervina Hvezda Bratislava, Lokomotiv Leipzig, Selecționata orașului Opatija, Selecționata orașului Tg. Mureș și Dosza Debrecin. Turneul a fost cîștigat de formația gazdă, urmată de **Akademic Sofia** și **Selecționata orașului Tg. Mureș.** Doi dintre jucătorii români, **Nicolae Mașca** și **Constantin Odaie,** au primit cupele acordate pentru cel mai tehnic jucător, respectiv, pentru golgeterul competiției.

I. PĂUȘ — coresp.

A doua Spartachiadă națională a tineretului sportiv polonez

Tinerii de la uzina mecanică „Ursus" din Varșovia au participat la întrecerile de baschet pentru Spartachiada tineretului cu o puternică echipă, pe care o puteți vedea la unul din antrenamentele efectuate pe terenul întreprinderii.

Zilele acestea, iubitorii de sport din Republica Populară Polonă trăiesc un eveniment dintre cele mai deosebite: tineretul sportiv pînă la 20 de ani ia parte — pentru a doua oară — la o uriașă competiție de masă: Spartachiada națională. Întrecerile se desfășoară în cinstea Zilei Eliberării, sărbătoarea națională a Poloniei.

În anul 1969 au avut loc primele finale ale Spartachiadei naționale, găzduite de stadioanele din Wroclaw și Poznan; astăzi, cinstea de a organiza ultima etapă a Spartachiadei revine îndeobște voevodatelor din Silezia.

Spartachiada națională reprezintă cea mai mare manifestație sportivă a Poloniei populare. Întrecerile la nivel orășenesc, raional și voevodal s-au consumat de mai multe luni, la ele participînd milioane de sportivi. Între 21 și 30 iulie, fericiții cîștigători ai etapelor anterioare își vor disputa finalele la 25 de sporturi, punctajul urmînd să se facă pe reprezentative voevodale, dar și pe cluburi și federații sindicale.

La finalele acestei gigantice manifestații sportive se prevede prezența la start a 8 300 de competitori, la care ar urma să se adauge 1 500 de persoane reprezentînd conducerile echipelor, antrenorii, tehnicienii, mecanicii, masorii și alte 1 500 reprezentînd secretariatul competiției, arbitri, presă, radio, televiziune etc. Un uriaș eșalon de oameni dedicați întrecerilor pe stadion.

Pentru popularizarea întrecerilor, organizatorii Spartachiadei au desemnat un număr cît mai mare de gazde ale finalelor. Cele de canotaj se vor desfășura pe lacul Turaw de lîngă Opole, caiacul și canoele la Poznan, ciclismul de pistă la Kalisz, iar celelalte discipline sportive — box, judo, gimnastică, atletism, patinaj, natație, fotbal, baschet, volei, scrimă, tenis, tir, handbal etc. — își vor programa disputele pe terenurile de sport din Silezia.

Spartachiada, la care iau parte numai tineri sub 20 de ani, este considerată un test foarte important în selecționarea de talente noi pentru echipele olimpice ale Poloniei, dar în același timp ea reprezintă un factor mobilizator în dezvoltarea tuturor disciplinelor sportive, mai ales în voevodatele, în care unele dintre ele sînt mai slab dezvoltate pe acest tărîm.

Trebuie, desigur, subliniată importanța Spartachiadei în ceea ce privește ridicarea nivelului sportului de masă și educativ din întreaga Polonie, ocazie prielnică de a deschide drumul tineretului talentat către sportul de performanță și către titlurile de campioni ai țării, către afirmarea internațională.

Într-o atmosferă de deosebit entuziasm, tineretul polonez urmărește — sau participă — la întrecerile finale ale celei de a doua Spartachiade naționale. Adunînd la start cu 2 000 de sportivi mai mult decît Jocurile Olimpice din Mexic, finalele Spartachiadei poloneze constituie o splendidă demonstrație a vitalității și talentului sportiv al tineretului acestei țări și — în aceeași măsură — o lucidă trecere în revistă a capacităților mișcării sportive a Poloniei populare.

Este neîndoios că mulți dintre tinerii sportivi pe care îi vom urmări pe planșele de scrimă ale halei din Katowice, în bazinul de înot de la Chorzow, pe terenurile de volei de la Czestochowa vor deveni într-o bună zi membri ai echipei olimpice a Poloniei, vor apăra culorile țării la Jocurile Olimpice de la Montreal, din 1976.

JERZY JABRZEMSKI
„Przeglad Sportowy"-Varșovia

ÎNOTĂTORI ROMÂNI PE LOCURI FRUNTAȘE LA BOLZANO

BOLZANO 21 (prin telefon). Înotători din 14 țări, printre care numeroși campioni și recordmani ai continentului, sînt prezenți la întrecerile tradiționalului concurs dotat cu „Trofeul celor 7 coline". Datorită marelui număr de participanți au avut loc serii contratimp. Înotătorii români au avut comportări mulțumitoare, situîndu-se pe locuri fruntașe în seriile respective: Slavic locul III la 100 m și locul II la 400 m liber, Almer locul III la 400 m liber, iar Agneta Șterner a cîștigat seria sa de 100 m delfin. Iată și clasamentele generale ale probelor din prima zi:

100 m liber (b): Szentirmay (Ungaria) 53,9, Hrouda (Cehoslovacia) 55,5, SLAVIC 55,6; 400 m liber (b): Esteva (Spania) 4:17,2, Sperling (R.D.G.) 4:21,1 Correll (Spania) 4:22,3, SLAVIC 4:22,5, ALMER 4:22,6, Brinkley (Anglia) 4:23,8; 100 m spate (b): Esteva 60,8, Gielen (Olanda) 63,9, Rudan (Iugoslavia) 64,1; 200 m bras (b): Balcells (Spania) 2:33,3, Eisenmann (R.D.G.) 2:34, 0, Gunther (R.F.G.) 2:35,5; 100 m delfin (b): Szentirmay (Ung.) 57,9 — record, D'Oppido (Italia) 61,0, Chudzinski (Polonia) 61,3; 400 m mixt: Turpe (R.D.G.) 4:53,4, Pechmann (R.D.G.) 4:58,0.

200 m liber (f): N. Calligaris (Italia) 2:12,2 — record, Sehmisch (R.D.G.) 2:13,3; 100 m spate: M. Vermaat (Olanda) 68,4 — record, U. Butters (R.D.G.) 70,8; 200 m bras: R. Vogel (R.D.G.) 2:48,3, P. Misserini (Italia) 2:52,1,... 5. ANCA GEORGESCU 2:59,0; 100 m delfin (f): A. Gyarmaty (Ung.) 65,9, H. Lindner (R.D.G.) 67,0,... 6. AGNETA STERNER 70,4.

ECHIPA DE CONTRATIMP A ROMÂNIEI POATE INTRA PE FĂGAȘUL OLIMPIC!

- Balcaniadele, mijloc de întărire a activității cicliste din această zonă a Europei
- La orizont: cursa Belgrad — Sofia — Istanbul
- Un proiect de program — pregătiri și evoluții — pentru echipa noastră de 100 km contratimp

A IV-a ediție a campionatelor balcanice de ciclism a avut loc la Sofia, după 40 de ani de la înființarea competiției. Întrecerile de debut s-au desfășurat în anul 1931 la Sofia, ediția a doua avînd loc în anul 1940 la București, iar cea de a treia în 1947 la Sofia. Intervalele mari de timp la care au fost programate campionatele balcanice ale sportului cu pedale au făcut ca ele să nu constituie un mijloc de întărire a mișcării cicliste din această zonă a Europei. Abia acum, cînd s-au pus bazele unui program stabil, anual (1971 — Sofia, 1972 — Brașov, 1973 — Ankara, 1974 — Belgrad, 1975 — Atena), se va putea vorbi în ciclismul de șosea de o competiție balcanică menită să contribuie direct la progresul rutierilor, la verificarea ritmică a nivelului lor valoric.

Pe șoselele de munte din împrejurimile Brașovului, cicliștii își vor disputa în luna august marea majoritate a întrecerilor

În discuțiile celei de a II-a conferințe balcanice de ciclism (Sofia, 17 iulie) s-au cristalizat cîteva propuneri care vor conduce la lărgirea ariei de desfășurare a acestor campionate, la amplificarea rolului lor. **Astfel, în 1972, federația bulgară va organiza o întrecere experimentală pentru juniori** (probe de șosea: 80 km contratimp pe echipe și 120 km pe circuit). Pentru un viitor nu prea depărtat **este preconizată și înființarea campionatelor balcanice de pistă,** în timp ce pentru a III-a conferință balcanică (22 iulie 1972, Brașov), **federațiile din Bulgaria, Iugoslavia și Turcia pregătesc un proiect comun de organizare a unei curse de fond pe etape pe ruta Belgrad-Sofia-Istanbul.** Delegatul Greciei, G. Vasilakopoulos, **va prezenta anul viitor o propunere concretă de selecționare a unei echipe balcanice de fond** care să concureze cu cele ale altor zone ale Europei (Scandinavia ș.a), să ia startul într-o serie de întreceri.

Este evident că federațiile de ciclism din Balcani sînt hotărîte să dea o amploare deosebită competițiilor, să le transforme într-un mijloc de ridicare continuă a valorii rutierilor din țările lor. Faptul este remarcabil. În Balcani există cicliști talentați, unii dintre ei afirmați de acum în arena internațională a amatorismului, dar și sportivi cu un nivel mai scăzut. Dacă cicliștii din Turcia au făcut un progres remarcabil (datorită în bună măsură antrenorului bulgar Nencio Hristov, care pregătește naționala turcă), în schimb cei din Grecia au rămas la un stadiu puțin avansat. Participarea la competiții comune duce direct la un eficient schimb de experiență, la asigurarea bazelor pentru o ascensiune comună pe scara performanțelor. Întrecerile celei de a IV-a Balcaniade, organizate ireproșabil din punct de vedere tehnic, au fost dominate de disputa dintre formațiile Iugoslaviei, Bulgariei și României. „Cartea de vizită" a echipei lui Draghisa Ieșici (pe care se află înscrise performanțe de 2 h.04 : 00 — 2 h.05 : 00 în proba de 100 km contratimp și, recent, locul V la întrecerile preolimpice de la München) a fost confirmată. Într-un remarcabil progres s-au aflat și reprezentativele Bulgariei și României. Echipa noastră a dovedit că a crescut în valoare de la o competiție la alta, că are certe perspective.

Propunerea pe care am făcut-o (și pe care o susținem) de a se lua în discuția Biroului F. R. Ciclism participarea la mondialele din acest an are la bază cîteva argumente fondate. Astfel, **antrenorul Nicolae Voicu are la dispoziție — în afara cvartetului Teodor, Grigore, Puteriu, Cosma — și o valoroasă echipă de tineret (Camer, Drăgan, Bădilă, Tudoran) care poate fi folosită în pregătire și din sînul căreia își poate selecționa oameni pentru eventuala înlocuire a actualilor titulari. Programul de pregătire și competițional al lunii august asigură naționalei noastre mijloacele de antrenament și verificare necesare** definitivării unui team puternic. Fiind ultimul test în compania celor mai valoroase echipe din lume (marea lor majoritate participante la J.O. de anul viitor), **campionatelor mondiale pot indica cu precizie tehnicienilor noștri direcțiile de pregătire pentru la iarnă și pentru sezonul viitor. Urmînd un program de antrenament specializat** (așa cum... nu a făcut anul acesta) **lotul poate ajunge la nivelul cerințelor internaționale, poate cuceri un loc fruntaș la Olimpiadă.** Desigur, de mare importanță pentru obținerea formei maxime este programul competițional din 1972. **Credem că ar fi necesară participarea la cursele de 100 km contratimp pe echipe organizate la München (luna mai), Budapesta (iunie) și Brașov (iulie — Balcaniada).** Ea ar asigura o evoluție și o punere în formă gradate, posibilitatea verificării permanente a componenților echipei și efectuarea eventualelor schimbări. Cu o pregătire făcută cu maximum de responsabilitate, asigurîndu-se condițiile necesare și un program competițional adecvat, **echipa României se poate clasa printre primele 6 la J.O.**

Hristache NAUM

„CUPA INTERCONTINENTALĂ" NU SE VA MAI DISPUTA?

AMSTERDAM 21 (Agerpres). — Direcția clubului de fotbal Ajax Amsterdam, cîștigătoarea „Cupei campionilor europeni", a anunțat că nu a ajuns la nici o înțelegere cu conducătorii echipei Nacional din Montevideo în ceea ce privește datele de desfășurare a finalei „Cupei intercontinentale".

Clubul Nacional a trimis o telegramă la Amsterdam prin care solicită ca meciul retur să fie jucat înainte de 31 octombrie. La rîndul său, clubul Ajax a arătat că poate susține returul la altă dată, înainte de 31 decembrie, deoarece în perioada propusă de clubul sud-american, echipa olandeză este angajată în alte meciuri internaționale, sau o parte dintre jucători participă la meciurile echipei naționale din cadrul campionatului european. În legătură cu această controversă, președintele clubului Ajax, Jaap Van Praag, a anunțat că probabil echipa să nu va mai dispută finala „Cupei intercontinentale".

TURNEUL DE ȘAH DE LA AMSTERDAM

- Th. Ghițescu conduce în grupa maeștrilor

AMSTERDAM 21 (Agerpres). — Șahistul român Theodor Ghițescu a preluat conducerea în grupa maeștrilor a turneului internațional de la Amsterdam, învingîndu-l cu piesele albe pe olandezul Zuidema. El totalizează, după șapte runde, 5 puncte și este urmat în clasament de Malich (R.D. Germană), Smejkal (Cehoslovacia) — 4½ p, Enklaar (Olanda) — 4 (1) p, Minici (Iugoslavia) — 4 p etc. Alte rezultate: Smejkal — Malich 1—0; Van der Weide — Bojan Kurajita 1—0; Kort — Minici ½—½.

În grupa rezervată marilor maeștri, continuă să conducă Smislov (U.R.S.S.) cu 5 puncte, secundat de Gligorici, Ivkov (ambii Iugoslavia), Ree (Olanda) și Browne (Australia) — toți cu cîte 4 p. În runda a 7-a, Smislov a remizat cu Bobotov, rezultat consemnat și în partidele Ivkov — Gligorici, Donner — Adorjan, Ree — Evans, Timman — Portisch, Uhlmann — Browne și Keres — Scholl.

Handbaliștii din Tg. Mureș au evoluat la Debrecin

La Debrecin s-a încheiat turneul internațional de handbal masculin la care au participat echipele Akademik Sofia, Cervina Hvezda Bratislava, Lokomotiv Leipzig, Selecționata orașului Opatija, Selecționata orașului Tg. Mureș și Dosza Debrecin. Turneul a fost cîștigat de formația gazdă, urmată de **Akademic Sofia** și **Selecționata orașului Tg. Mureș.** Doi dintre jucătorii români, **Nicolae Mașca** și **Constantin Odaie,** au primit cupele acordate pentru cel mai tehnic jucător, respectiv, pentru golgeterul competiției.

I. PĂUȘ — coresp.

CALEIDOSCOP

UN INVITAT DE ONOARE

Cel mai vîrstnic oaspete de onoare la viitoarele Jocuri Olimpice, de la München, va fi belgianul *Paul Anspach*, care a împlinit nu de mult venerabila vîrstă de 90 de ani. La Jocurile Olimpice, desfășurate în 1908 la Londra, el a cucerit două medalii de bronz, la scrimă. Patru ani mai tîrziu, Anspach a participat și la J.O. care au avut loc la Stockholm, unde a obținut medalii de aur la spadă — individual și pe echipe.

BENVENUTI — RADIOCRONICAR SPORTIV

După înfrîngerile succesive suferite, boxerul italian Nino Benvenuti *pare decis să pună punct activității sale competiționale. Avînd de făcut alegerea între mai multe oferte, printre care aceea a unei case cinematografice, Benvenuti s-a decis, în mod cu totul neașteptat, să devină radiocomentator pentru galele de box. Direcția Radioteleviziunii italiene i-a promis tot concursul și în momentul de față, Benvenuti se află la Roma, unde urmează un curs de calificare.*

A FI PORTAR ȘI TATĂ...

Heir Karlsen, portarul unei echipe norvegiene de fotbal, are în ultima vreme conflicte permanente cu fotoreporterii, pe care nu vrea să-i mai lase în preajma porții sale. Motivul trebuie căutat în dificultățile pe care le are cu băiatul său. Acesta și-a luat obiceiul ca o dată cu notele proaste pe care le aduce acasă, să prezinte și fotografii decupate din ziare, înfățișîndu-l pe respectabilul său părinte cum încasează goluri. Insuccesele familiei Karlsen sînt astfel mușamalizate reciproc, deși tatăl are un mic avantaj: el îi poate alunga pe fotografi, ceea ce nu-și permite fiul cu profesorii...

ȘI PROCURORII STAU PE BANCA DE PEDEAPSĂ!

...Aceasta bineînțeles cînd joacă baschet. De curînd s-au întîlnit la Villeurbane, reprezentativa locală și selecționata orașului Lyon. Ambele formații erau alcătuite din procurori. Mai mult chiar, unul din arbitri era procurorul general adjunct al Franței. În asemenea condiții a fost destul de greu să se dicteze pedepse. Și totuși au fost cîteva, chiar dacă meciul, în general, s-a disputat corect.

REVENIREA LUI TARZAN

Unul din interpreții lui Tarzan în numeroasele filme dedicate acestui erou al junglei a fost și înotătorul american Lawrence Crabb. Înainte de a deveni actor de film, Crabb a cucerit medalia de aur la J.O. din 1932, urmînd unui alt celebru interpret al rolului, Johny Weissmüller, de asemenea campion olimpic pe 100 m liber. La vremea lui, Crabb a stabilit și un nou record mondial la 400 m liber, cu timpul de 4:48,4.

Concurînd recent într-o competiție deschisă veteranilor, Crabb (aflat într-o excelentă formă) a stabilit un nou record mondial la categoria de vîrstă 60—64 ani. În același bazin, pe aceeași distanță, bătrînul „Tarzan" a realizat 6:37,1, îmbunătățind vechiul record cu peste un minut.

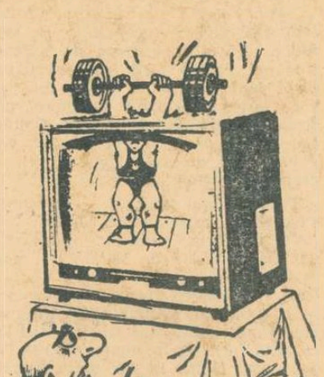

Performanța sparge vechile limite...
(„Stadion" — *Praga*)

DOPINGUL MOTOARELOR

Dopingul a făcut destule victime în lumea sportivă și a dat mult de lucru specialiștilor, în ultima vreme. Iată că el apare sub o formă cu totul inedită în cursele automobilistice, aici fiind dopați nu oamenii, ci motoarele.

La Marele Premiu al Franței, cîștigat după cum se știe de Jackie Stewart, organizatorii au luat probe de combustibil de la primele cinci mașini clasate. Se pare că este vorba de o încălcare a normelor carburanților admiși și omologați pentru concurs, pentru că li s-a adăugat un procent majorat de metanol, care mărește coeficientul exploziv dar prezintă un mare grad de pericol pentru piloți.

CUPA VETERANILOR GAZONULUI

De curînd, s-a desfășurat, la Leningrad, „Cupa veteranilor", o competiție care a reunit fostele glorii ale fotbalului sovietic, internaționali și maeștri ai sportului. Condiția esențială a fost aceea de a se fi depășit vîrsta de 40 ani.

Anul acesta și-au disputat cupa reprezentativele orașelor Leningrad și Moscova, precum și cele ale Ucrainei și Gruziei. Meciurile au fost foarte disputate, în multe cazuri rezultatul neputînd fi decis decît prin lovituri de la 11 metri. Foștii internaționali Dementiev, Kotrikadze, Netto, Ivanov și Razinski au făcut, din nou, dovada calităților lor, pe care trecerea anilor nu le-a alterat.

Cupa a fost cîștigată de veteranii Moscovei care au învins în finală fostele glorii ale fotbalului din Leningrad. Pe locul trei s-a clasat reprezentativa Gruziei, care a avut în Kotrikadze un portar redutabil (el a reușit să apere trei lovituri de la 11 metri).

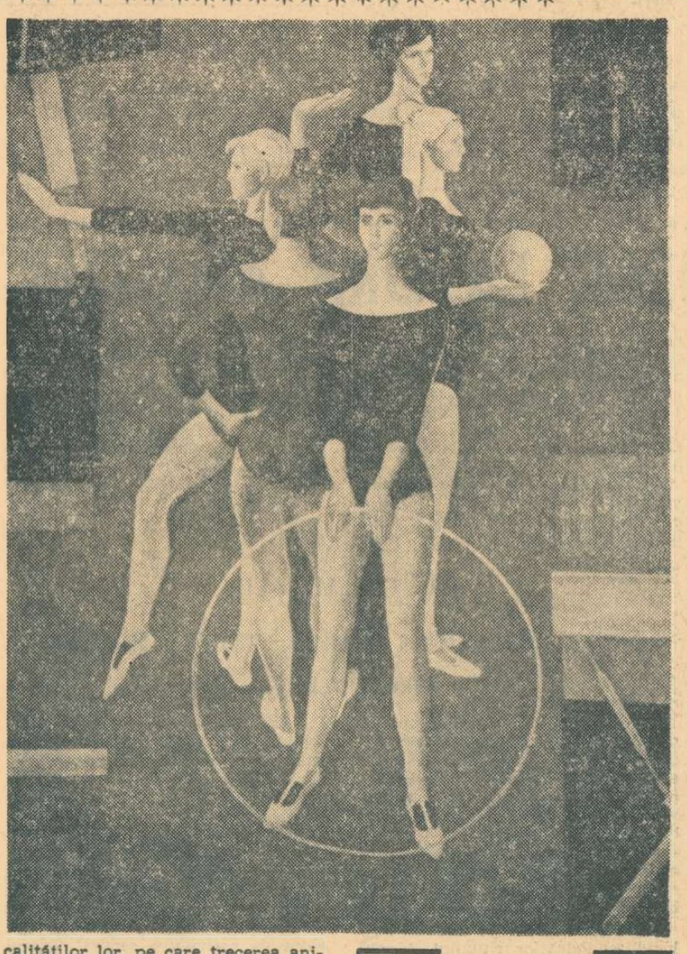

Cu prilejul Spartachiadei de vară a popoarelor din U.R.S.S. s-a deschis la Moscova o expoziție intitulată „Cultura fizică și sportul în arta plastică". Sînt prezentate numeroase lucrări de pictură, grafică și fotografii artistice.

Reproducem o interesantă compoziție a pictorului B. Talberg: „Gimnastele".

TELEX

Întîlnirea semifinală pentru titlul mondial de șah dintre Robert Fischer (S.U.A.) și Bent Larsen (Danemarca) s-a încheiat la Denver (Colorado) cu victoria marelui maestru american. El a cîștigat partida a 6-a la mutarea a 40-a, astfel că scorul final al meciului este 6—0. În continuare, Fischer îl va întîlni pe învingătorul meciului dintre marii maeștri sovietici T. Petrosian și V. Korcinoi.

■

Turneul internațional de polo, desfășurat la Varna, s-a încheiat cu victoria reprezentativei Bulgariei. Pe locurile următoare s-au clasat Grecia, Olanda, Cehoslovacia selecționata orașului Varna și Turcia. În ultima zi a competiției s-au înregistrat rezultatele: Cehoslovacia — sel. Varna 9—6; Olanda — Turcia 6—1; Bulgaria — Grecia 4—3.

■

După eliminarea principalilor favoriți, Rod Laver și Arthur Ashe, în primul tur al turneului internațional de tenis de la Louisville (Kentucky) au fost înregistrate rezultate sconate: Rosewall l-a eliminat cu 6—2, 7—5 pe McMillan, Okker l-a întrecut cu 6—4, 6—3 pe T. Ulrich, iar Riessen a dispus cu 6—4, 6—7, 6—4 de Dent. Alte rezultate: Ruffels — Stilwell 6—4, 6—2; Drysdale — Maud 6—4, 6—4; Carmichael — Taylor 6—1, 6—2.

■

Concursul internațional de călărie de la Londra a debutat cu o probă de obstacole, în care victoria a revenit sportivului american Neale Schapiro pe calul „Slooper". El a parcurs traseul în 12.0 și 0 p. penalizare, fiind urmat de englezul Graham Fletcher pe „Bullevant Boy" 33.4 și 0 p.p. vest-germanul Gert Wiltfang pe „Askan", 33.5 și 0 p.p., englezul Harvey Smith pe „Mattie Brown" 31.1 și 4 p.p.

■

Cursa ciclistă internațională de la Rouse (Belgia) a fost cîștigată de rutierul belgian Erik Leman care a parcurs 81 km în 1 h 52. După 20 de secunde au sosit belgianul Van Schil și francezul Guimard. De remarcat că Eddy Merckx, cîștigătorul recentului Tur al Franței, s-a clasat pe locul 35.

■

În primul tur al probei de simplu din cadrul turneului internațional de tenis de la Winston-Salem (Carolina de Nord), Franulovici l-a învins cu 6—1, 6—1 pe Krulivitz, iar Barthes a dispus cu 6—2, 7—5 de R. Reid. În cea mai dificilă partidă, Froehling l-a eliminat cu 6—3, 4—6, 6—4 pe Estep.

■

A început Turul ciclist al Scoției, rezervat rutierilor amatori. Prima etapă, desfășurată pe distanța Glasgow — Arbroath, a fost cîștigată de sportivul irlandez Doyle, cronometrat pe 163 km cu timpul de 3 h 37:32. În același timp cu învingătorul a sosit un pluton masiv de alergători din care făceau parte printre alții Matthews (Anglia), Corbeau (Franța) și Becker (Luxemburg).

■

Campionatul european de yachting (clasa „Dragon") s-a încheiat în localitatea suedeză Marstrand cu victoria ambarcațiunii condusă de frații Sundelin (Suedia). Învingătorii au totalizat în final 24.7 p., fiind urmați de Dieter Below (R.D. Germană) 33.5 p. Cea de a 6-a regată, și ultima a competiției, a revenit danezului Ole Bernsen.

■

Cunoscuta formație braziliană de fotbal F.C. Santos a plecat în Mexic, unde va susține două jocuri. Apoi, fotbaliștii brazilieni vor juca trei meciuri în Canada și S.U.A., Din echipă face parte și Pele, care zilele trecute a susținut ultimul său meci în echipa națională a Braziliei. După cum se știe, în viitor, Pele va juca numai în echipa sa de club.

■

A 6-a ediție a Turului ciclist al Boemiei s-a încheiat la Novy Bor cu victoria cunoscutului rutier cehoslovac Jan Smolik, urmat de compatriotul său Rudolf Labus — la 1.03. Ultima etapă a competiției (a 8-a), desfășurată pe un traseu muntos în lungime de 106 km, a fost cîștigată de elvețianul Bernhard Dreyer cu timpul de 2 h 26:27

Redacția și administrația: București, str. Vasile Conta nr. 16; telefoane: centrală 11.10.05, secția corespondenți 11.51.09, interurban 72 și 286; telex: sportrom buc. 180, Tiparul „I. P. Informația", București 40369

PROLETARI DIN TOATE ȚĂRILE, UNIȚI-VĂ!

Sportul

ZIAR AL CONSILIULUI NAȚIONAL PENTRU EDUCAȚIE FIZICĂ ȘI SPORT

ANUL XXVI — Nr. 6762 | 4 PAGINI 30 BANI | Joi 22 iulie 1971

INTENSIFICAREA MUNCII POLITICO-EDUCATIVE CU SPORTIVII, PRINCIPALA SARCINĂ DE VIITOR

Am fost în ultimele zile, martori și părtași la un nou și amplu dialog al partidului cu națiunea, fiind supusă, de data aceasta, dezbaterii publice, o temă de însemnătate covîrșitoare pentru mersul înainte al societății noastre: **perfecționarea activității politico-ideologice și cultural-educative a membrilor de partid, a tuturor oamenilor muncii.** Propunerile prezentate în acest sens de tovarășul Nicolae Ceaușescu, precum și recenta expunere a secretarului general al partidului constituie documente de bază pentru întreaga noastră muncă viitoare, prilejuind reflecții adînci și analize multilaterale a ceea ce am făcut, dar — mai cu seamă — ele trasează foarte precis drumul pe care va trebui să mergem de acum încolo. În acest context, sarcini de mare importanță și responsabilitate revin mișcării de educație fizică și sport.

Integrată organic în activitatea generală politico-educativă din țara noastră, socotită, pe bună dreptate, o problemă de stat, mișcarea sportivă exercită o influență pozitivă nu numai asupra întăririi potențialului biologic al cetățeanului (și al celui tînăr, cu precădere), dar și asupra conștiinței lui. Aș socoti că, după familie și școală, stadionul, terenul de sport constituie mediul în care copilul și tînărul își petrec cea mai mare parte a timpului, și de felul cum vom ști să-l organizăm și să-l utilizăm depinde în mod hotărîtor eficiența lui educativă. Iată de ce, paralel cu îmbunătățirea formelor de educație în mișcarea sportivă (la care voi încerca să mă refer ceva mai jos), o primă sarcină care revine organelor și organizațiilor noastre este aceea de **a-și intensifica eforturile pentru a atrage în activitatea de educație fizică mase tot mai largi, întregul tineret, pe toți copiii, cum de altfel se recomandă insistent în documentele de partid și de stat, cum s-a stipulat în Hotărîrea Conferinței pe țară a mișcării sportive din iulie 1967.**

Am în față Programele de activități educative politico-ideologice, pe perioada care urmează, ale cluburilor sportive și Consiliilor de educație fizică și sport ale sectoarelor din municipiul București, alcătuite în lumina Documentelor de partid, și toate — fără excepție — pornesc de la acest imperativ actual, al **angrenării în practicarea regulată și sistematică a exercițiilor fizice și sportului a maselor largi de oameni ai muncii, a întregului tineret.** Însăși forma cea mai simplă a sportului, exercițiul fizic cotidian gimnastica de dimineață, făcută la domiciliu, la locul de muncă, într-o pauză, în cămine sau internate, deține valențe educative, pentru că predispune la autodisciplină și la o judicioasă drămuire a timpului lucruri nu chiar de ultimă importanță în viață.

Fără îndoială, în anii puterii populare și ai construcției socialiste, mișcarea sportivă din țara noastră a repurtat o serie de succese și pe tărîmul educației, al creșterii nivelului de conștiință a tinerilor care au populat și populează stadioanele. Acest factor, alături de dezvoltarea bazei materiale, de îmbunătățirea selecției, de perfecționarea formelor de pregătire, a contribuit la obținerea marilor victorii, a recordurilor care au adus poporul nostru în rîndul națiunilor fruntașe pe arena sportului internațional. **S-au obținut, într-adevăr, succese, dar nu pe măsura condițiilor oferite de către partid și de către stat și — mai ales — a necesităților reclamate de progresul vertiginos al societății noastre socialiste.**

Sub acest aspect, activitatea sportivă reprezintă un domeniu foarte delicat, care presupune multă atenție. Pe de o parte, așa cum bine se știe, sportul cultivă virtuți sufletești dintre cele mai alese, patriotismul, curajul, cinstea, prietenia, spiritul de sacrificiu și multe altele. Dar, în același timp, performanța sportivă, prin caracterul ei spectaculos și de mare audiență la public, creează glorie și celebritate, ceea ce poate deteriora conștiințele neformate încă, împingîndu-le la înfățuare, vedetism, gîndul traiului ușor, fără muncă. Și dacă în lunga mea activitate pe tărîmul mișcării sportive cunosc nenumărați campioni străluciți care s-au realizat ca oameni și cetățeni, în memorie

prof. TUDOR VASILE
președintele Consiliului municipal București pentru educație fizică și sport

(Continuare în pag. a 2-a)

Balcaniada de baschet a junioarelor

LA SATU MARE, TOTUL ESTE GATA PENTRU START

SATU MARE, 21 (prin telefon, de la corespondentul nostru). Sala sporturilor din localitate, special amenajată (luminată perfect, ceas electronic, tribune încăpătoare) este gată să primească oaspetele la cea de a VI-a ediție a campionatului balcanic de baschet al junioarelor (23—25 iulie). Pînă acum, în sală s-au antrenat componentele lotului român, sub îndrumarea prof. Gheorghe Benone și prof. Gabriela Both. Sportivele noastre au manifestat o deosebită poftă de joc în cursul meciurilor de verificare susținute în compania unor formații de juniori și de seniori și a selecționatei feminine locale. De menționat că antrenamentele au fost urmărite de un mare număr de spectatori care, prin prezența și entuziasmul lor, promit că vor fi un real sprijin reprezentativei române în întrecerile cu teamurile Bulgariei, Iugoslaviei și Greciei.

A fost definitivat lotul: Maria Roșianu, Viorica Balai, Tatiana Rădulescu, Doina Buga, Mariana Andreescu, Aurora Constantinescu, Diana Mihalik, Rodica Capotă, Ildiko Vilany, Doina Prăzaru, Rodica Goian, Liliana Rădulescu. Cei doi antrenori au declarat că vor utiliza următoarea formație de bază: Tatiana Rădulescu, Roșianu, Buga, Balai, Andreescu.

Tinerele baschetbaliste sînt înconjurate cu multă dragoste de sătmăreni care, se știe, au o mare pasiune pentru acest sport. Întreprinderile care patronează echipa României (Unio, Mondiala, „23 August") le creează condiții de relaxare prin plimbări în locurile de atracție ale orașului, vizitarea fabricilor etc. Preocupare dovedesc și organele sportive locale care au amenajat panouri cu fotomontaje, au difuzat fotografii ale echipei naționale a României și au pregătit medalii și plachete cu care vor fi distinse participantele la această Balcaniadă.

Augustin VERBA

În liniștea motelului de la Timiș

Petrolul se pregătește să... „erupă"

REPORTAJ estival

N-a fost nici Poiana Brașov și nici Bușteni cum aflasem între timp. Petrolul a reușit în ultimul moment (luni seara) să aleagă motelul Timiș, loc pentru echipă superb, undeva în liniștea muntelui, departe de lume și de orice tentație. În munte, la circa 14 km de Brașov.

...La camera 14, doi... debutanți: Ilie Oană, revenit la cîrma echipei după cei doi ani din Grecia și Mircea Dridea de două zile antrenor secund. E marți la prînz, s-a terminat antrenamentul de dimineață, „pe ploaie, în pantă pentru rezistență și forță", și cei doi discută planul de pregătire. Dridea a condus singur prima ședință. Într-un fel, a primit botezul focului. Povestește cu haz că atunci cînd și-a numărat jucătorii, de două ori i-a ieșit în plus un om. Se numărase și pe el tot ca jucător...

— Cum a ajuns M. Dridea secundul celui care i-a fost profesor din 1956?

— Ideea n-a fost a mea. Dădusem acum doi ani examen de antrenor, am luat carnetul, fără să mă gîndesc însă că voi antrena curînd o echipă.

Intervine Ilie Oană și explică „inscăunarea" lui Mircea Dridea: „Prin plecarea lui Cernăianu, a rămas vacant postul de antrenor secund. Au fost luate în discuție mai multe nume. Conducerea clubului l-a propus și pe Mircea Dridea fără să creadă că voi fi de acord. Am răspuns, însă, imediat, printr-un da categoric, care pe unii i-a surprins".

— Ce argumente au pledat în favoarea lui Dridea?

— M-am bazat pe ataşamentul lui față de club, pe capacitatea lui intelectuală, pe puterea de muncă. Dacă vrem să facem un lucru bun, trebuie muncă multă. Și Dridea mai prezintă o garanție. Pînă acum cîteva zile a fost în teren, cunoaște în amănunt toți jucătorii, în timp ce eu am lipsit doi ani de zile din mijlocul echipei.

Așa a urcat Dridea din teren la catedra Petrolului. Ilie Oană crede mult în acest salt. Iar noi trebuie să credem în acest cuplu. Pentru că el bate toate recordurile de devotament. Socotiți și dv. Ilie Oană are 34 de ani la Petrolul (15 ca jucător, 19 ca antrenor), Mircea Dridea 18 ani ca jucător (dintre care 15 la echipa I).

...Schimbăm mai multe cuvinte despre perioada de pregătire. Petrolul s-a antrenat și acasă două zile. La motelul Timiș a venit cu 22 de oameni și antrenamentele se vor face în funcție de fiecare dintre aceștia. „Individualizarea este o problemă importantă, explică Oană. Avem cea mai scurtă perioadă de pregătire și trebuie să forțăm, dar cu multă atenție. Să vedem cine suportă, cît suportă".

Mircea M. IONESCU

(Continuare în pag. a 3-a)

Simbătă și duminică, pe Republicii

FINALELE CAMPIONATELOR NAȚIONALE DE ATLETISM

- *La băieți — ediția a 53-a, la fete — a 43-a*
- *Pentru Helsinki și Zagreb, cu gîndul la München*
- *În perspectivă, dueluri pasionante*

Familia tot mai numeroasă — și, am spune, cuprinzînd tot mai multe valori autentice — a atletismului nostru se pregătește pentru un eveniment de maximă însemnătate: finalele campionatelor naționale. Sîmbătă și duminică (în ambele zile de la ora 17), pe „Republicii" se vor desfășura edițiile a 53-a — la băieți și a 43-a — la fete, întreceri la care vor fi prezenți sute de sportivi și sportive de pe întreg cuprinsul țării.

Fără îndoială, campionatele naționale au o valoare intrinsecă. Anul acesta însă, însemnătatea lor crește considerabil prin aceea că ele deschid atleților și atletelor posibilitatea de a cuceri dreptul de participare la „europenele" de la Helsinki, de a fi selecționați în echipele reprezentative ce vor participa la Jocurile Balcanice de la Zagreb, precum și în cele care vor întîlni echipele Spaniei (m) și Poloniei (f). Juniorii și atleții din categoria „tineret" au și ei — tot cu prilejul naționalelor — deschise porțile spre reprezentativele respective, angajate într-un bogat și variat program competițional. Totul depinde, firește, de valoarea performanțelor obținute în lupta pentru titlurile de campioni ai României. Toți acești factori vin să sporească interesul pentru întrecerile de sîmbătă și duminică, ridică ștacheta pretențiilor, stimulează participanții pentru rezultate de înalt nivel.

Vor fi — nu ne îndoim de aceasta — mulți amatori de atletism care vor urca în Dealul Spirii pentru a asista la disputa aruncătoarelor de disc (Manoliu-Menis-Catarama-Ionescu), la o nouă performanță a „cangurilor" (săritorii de triplusalt, în fruntea cărora se află Carol Corbu), la cursele Valeriei Bufanu (cîte vor fi oare?), la duelul înălțimilor (Șerban Ioan-Csaba Dosa), la atîtea și atîtea dispute ce se anunță palpitante. Participanții la numeroase competiții internaționale, realizatori ai unor rezultate care s-au situat în zona de frunte a performanțelor sezonului, atleții și atletele vor putea să dovedească la naționale progresul obținut. Le-o cer „europenele" care bat la ușă și mai ales, Jocurile Olimpice ce se vor disputa anul viitor la München. Orice performanță de nivel ridicat este — fără doar și poate — o opțiune pentru aceste confruntări spre care se îndreaptă gîndurile tuturor sportivilor, tuturor iubitorilor atletismului.

Nutrim speranța că naționalele de sîmbătă și duminică vor înscrie o nouă pagină cu fapte și rezultate de valoare în istoria atletismului românesc.

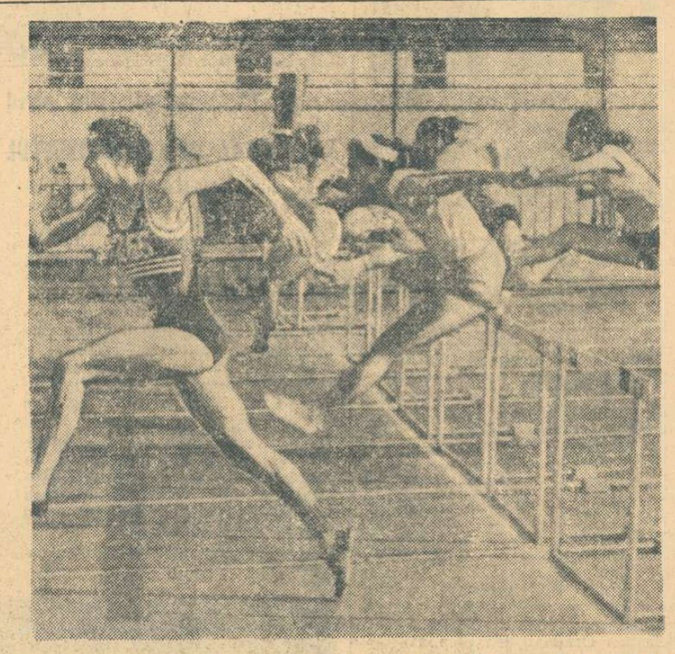

Recordmana în alergările peste garduri, Valeria Bufanu, *va încerca, la campionatele naționale să obțină noi performanțe de valoare internațională*

PARTICIPARE RECORD LA CAIAC-CANOE

Astăzi, pe lacul Snagov, încep întrecerile din cadrul campionatului republican de caiac-canoe rezervat juniorilor mici, mari și tineretului. La startul acestei finale pe țară se vor alinia un număr record de competitori — *peste 600 de caiaciști și canoiști*, reprezentanți ai 26 de asociații și cluburi sportive. Evoluțiile — calificări, recalificări (joi), semifinale (vineri) și finale (sîmbătă) — au fost programate pe noua pistă nautică a lacului Snagov.

Iată cele 24 de curse ale ediției din acest an a campionatului: *tineret* (băieți): K 1, C 1 1000 m, fete: K 1 500 m; *juniori mari* (băieți): K 1, K 2, K 4 (500 și 1 000 m), C 1, C 2 (500 și 1 000 m), fete: K 1, K 2, K 4 (500 m); *juniori mici* (băieți): K 1, K 2, K 4, C 1 și C 2 (500 m), fete: K 1, K 2, K 4 (500 m).

Punct final în turneul feminin de șah

1. RANNIKU, 2. NICOLAU, 3. JUNCU

BRAȘOV (prin telefon). — De obicei, ultima rundă a unui turneu de șah, mai ales atunci cînd soarta primului loc este pecetluită, se desfășoară sub semne pașnice, consemnînd ploi de remize. Concursul internațional feminin de la Brașov a făcut o plăcută excepție, furnizînd la finiș cea mai tare reuniune din toată competiția. S-a jucat foarte activ, cinci din cele 7 partide fiind decise. Astfel: Ranniku — Cohn 1—0, Nicolau — Just 1—0, Teodorescu — Veröci 1—0, Juncu — Todorova 1—0, Szota — Gogâlea 1—0. Remiză în întîlnirea Bogdan — Vokralova, rezultat care se prefigurează și în singura întreruptă, Timmer — Makai.

Astfel, șahista sovietică **Maia Ranniku** a cîștigat distanțat turneul: 11 p (din 13 posibile). Urmează: **Alexandra Nicolau (România) 9½, Margareta Juncu (România) 9, Zsuza Veröci (Ungaria) 8½, Jothlanda Szota (Polonia) 7½, Suzana Makai (România) 7 (1), Margareta Teodorescu (România) și Gabriele Just (R.D.G.) 6½, Stefanka Vokralova (Cehoslovacia) și Eleonora Gogâlea (România) 5½, Lia Bogdan (România) și Paunka Todorova (Bulgaria) 4½, Irina Cohn R.F.G.) 3, Rye Timmer (Olanda) 1½ (1).**

T. NICOARĂ, arbitru

RAID ancheta

BOXUL CLUJEAN LA ORA ANALIZEI

IOSIF MIHALIC: „Aș închide cu plăcere ușa boxerilor lipsiți de tehnică"

Mulți ani de zile, boxul clujean s-a confundat aproape cu Iosif Mihalic. Poate că la prima sa afirmare (campion național de juniori în 1954) mulți nu credeau în steaua sa. În fond, pe firmamentul boxului nostru, destui juniori au apărut și au dispărut ca o cometă. Au trecut anii și clujeanul și-a croit cu tenacitate drum spre marea performanță, reușind să devină titular în echipa națională, să cucerească cinci titluri de campion, să se afirme puternic peste hotare.

L-am întîlnit deunăzi la Cluj, într-o altă postură: în colțul ringului. Am discutat multe ore cu Mihalic antrenorul, și am constatat la el aceeași dorință de a contribui la ridicarea calitativă a „nobilei arte", la afirmarea pe mai departe a acestui vechi și prestigios centru pugilistic al țării. Discuția noastră a pornit de la constatarea că se impuținează numărul de spectatori la reuniunile pugilistice. Explicația, după opinia lui Mihalic, constă în scăderea tehnicității, fenomen observat la mulți sportivi, orientarea spre un stil dur de luptă, care greșit se crede că generează rezultate mai bune. „Tocmai de aceea — susține Mihalic — în diferite țări se aud voci care cer desființarea boxului. Eu susțin că așa ceva nu este posibil, dar sînt pentru desființarea durităților din box, pentru îndepărtarea celor care pretind rezultate imediate, a antrenorilor care preferă bătaia și se bazează pe pumnul, deseori norocos, al elevilor lor".

★

Iosif Mihalic este, în prezent, antrenor la A.S.A. Cluj. La sala condusă de el vin tineri care nu sînt pugiliști de 14 carate, dar care au învățat, mai bine sau mai rău, a.b.c.-ul în alte colective. Iată, îi vedem la antrenament pe

Romeo CĂLĂRĂȘANU
Mihai TRÂNCA

(Continuare în pag. a 3-a)

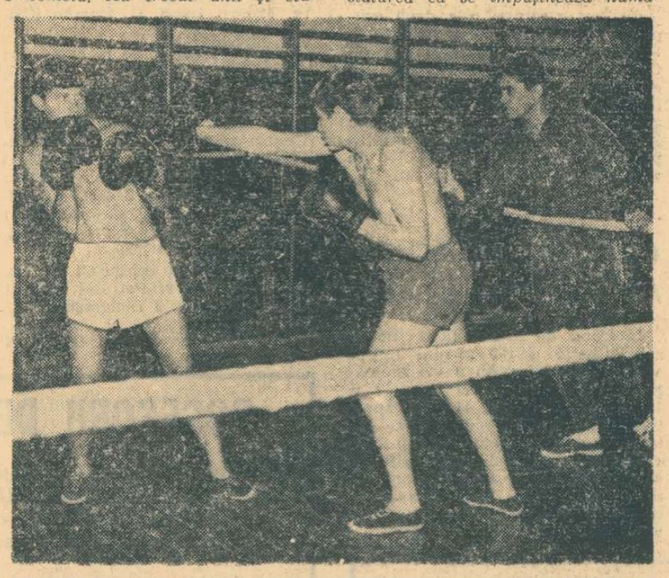

Juniorii, speranțele antrenorului Mihalic. *În fotografie, tinerii* I. Kacso *și* Șt. Gașpar *(campion la „juniori mici", în 1969), la un antrenament*

De felul în care se desfășoară activitatea în secțiile din țară — cele care reprezintă un izvor permanent de talente pentru sportul de performanță — depinde, într-o mare măsură, valoarea ramurii sportive respective pe plan internațional. În dorința de a cunoaște cum se muncește în secțiile de box clujene am întreprins un raid-anchetă prin principalele unități sportive din orașul de pe Someș. Concluziile ce se desprind din materialul de față ne prezintă două tablouri distincte: antrenori care depun eforturi pentru pregătirea la un nivel corespunzător a „schimbului de mîine" și care au rezultate lăudabile pe linia creșterii juniorilor și, de cealaltă parte, tehnicieni apreciați pentru activitatea lor îndelungată, dar care nu mai muncesc cu pasiune și, în consecință, obțin rezultate slabe.

Rapidiștii urcă pantele Predealului cu zîmbetul pe față, cu gîndul la... marea pantă care duce spre locul 1 în viitorul campionat. Chiar și masivul Răducanu *(102 kg), care are unele dificultăți de deplasare, zîmbește pentru a nu strica fotografia...*

Foto: Dragoș NEAGU

Azi începe la Palatul sporturilor din Constanța

Dubla întîlnire de gimnastică ROMÂNIA — S.U.A.

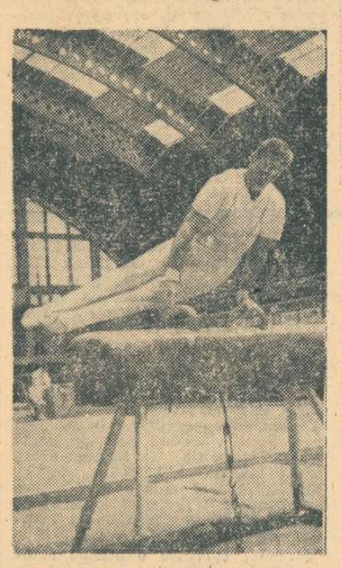

Gheorghe Tohăneanu — *din nou în echipa națională!*

Palatul sporturilor din Constanța găzduiește astăzi un eveniment sportiv remarcabil: prima întîlnire dintre reprezentativele masculine de gimnastică ale României și Statelor Unite ale Americii. Turneul în țara noastră al echipelor S.U.A. prevede, în afara meciului de la Constanța, și o interesantă demonstrație în sala Floreasca din Capitală (luni după-amiază).

După cum am mai anunțat, delegația de gimnaști americani a sosit în Capitală marți după-amiază, iar miercuri dimineața și-a continuat călătoria spre litoral, cu autobuzul. În cursul aceleiași zile, gimnastele și gimnaștii oaspeți au efectuat un antrenament de acomodare în sala sporturilor din Constanța, urmînd ca joi dimineață ei să participe la un nou antrenament, de scurtă durată. Antrenorii echipei S.U.A. nu s-au decis încă asupra formației pe care o vor alinia, urmînd a alege pe „cei șase" din lotul de opt sportivi deplasați în România: Marshall Avener, George Greenfield, Michael Kimball, Joseph Littow, Gary Morava, Bernard Peters și Craig Ritter.

Gimnaștii români s-au pregătit în Capitală în vederea acestei întîlniri, iar de două zile se află și ei la Constanța. Antrenorul Iosif Maier a stabilit următoarea echipă: Petre

Marshall Avener — *cel mai bun din echipa oaspete*

Mihaiuc, Mircea Gheorghiu, Dan Grecu, Nicolae Oprescu, Constantin Petrescu, Vasile Coșariu. Păunescu, deși în formă bună, este menajat pentru a-și vindeca total traumatismul suferit la picior la campionatele balcanice. Din formația noastră face parte și Gheorghe Tohăneanu, un veteran al gimnasticii masculine românești.

Meciul dintre echipele masculine, de azi, este programat la ora 17,30. În aceeași sală, și de la aceeași oră, se va desfășura vineri întîlnirea dintre echipele feminine ale României și S.U.A.

ZILE DE NEUITAT ÎN DELTA DUNĂRII

Dunărea, vers și melodie, drum și bogăție, cum spune poetul. Dar, elementul care-i conferă în cea mai mare măsură celebritatea, este acel conglomerat de poezie și mister, de liniște și vegetație specifică, paradis al păsărilor migratoare, gazdă a sturionilor și animalelor cu blană scumpă, grădină de nuferi și țară de pescari sau, în două vorbe, DELTA DUNĂRII.

Tulcea este poarta de intrare a Deltei. Orașul s-a modernizat. Oferă condiții minunate numeroșilor turiști români și străini și spre el se îndreaptă zilnic cu trenul, avionul, vaporul sau mașinile sute și sute de oameni.

Primul popas l-am făcut la Agenția B.T.T. (Biroul de turism pentru tineret). În încăperi este un continuu du-te-vino. Ghizi, profesori, turiști, organizatori pun la punct ultimele amănunte privind deplasarea înspre paradisul păsărilor și peștilor. Într-o cameră, înconjurați de un adevărat stat major, i-am găsit pe tovarășii Ion Bănilă, șeful agenției, și Vasile Rotaru, coordonator de activități ale turismului nautic. Amabili, interlocutorii, mi-au pus la dispoziție date, cifre, informații, toate legate de excursiile în Deltă ale tinerilor.

Aflăm astfel că, zilnic, se desprind de nava-bază ambarcațiile încărcate cu cei care cîteva zile și nopți vor gusta din frumusețile de nedescris pe care le oferă Delta. La dispoziția lor se află pontoane-dormitor, cu cabine de două și patru locuri, bărci remorcate de șalupe și nava amiral a B.T.T. „3100", care este pusă la dispoziția turiștilor. Tovarășul I. Bănilă a precizat că pînă acum au venit vizitatori — studenți și studente din U.R.S.S., Polonia, Japonia, Franța, Elveția, R.F. a Germaniei, Tunisia, Maroc.

În timpul discuției a apărut cadrul ușii un tînăr ars de soare, cu barbă lungă de lipovean: „Tovarăși, excursia de studenți cu bărci remorcate este gata de plecare. Permiteți desprinderea de ponton?" Lămuririle le-am primit de la coordonatorul de turism nautic: „Este ghidul Cornel Mihai (rugbyst), care conduce excursiile de bărci remorcate cu șalupa „Ciclonul". Nu am rezistat tentației și am ieșit să urmăresc plecarea. Motorul „Ciclonului" duduia ritmic, iar după el, în monom, șase bărci cu cîte doi sau patru ocupanți, studenți și studente din toate centrele universitare ale țării. Ei vor petrece șase zile pe canalele Deltei, la punctele fixe pe care B.T.T. le-a amenajat la Sulina, Roșu, Caraorman, Matița, unde vor pescui și face plajă, vor vizita locuri minunate.

Din nou sirena unui vapor cere insistent acostarea la bază. Este remorcherul „Păpurișul" care vine din tură cu cele două pontoane-dormitor și după aprovizionare, (circa două ore) pleacă la drum un alt grup de elevi turiști. Cei doi amfitrioni ne invită să însoțim se-

Paul IOVAN

(Continuare în pag. a 2-a)

TENIS

MECIURI DE BUN NIVEL ÎN „CUPA DR. PETRU GROZA"

ORADEA, 22 (prin telefon, de la corespondentul nostru). Cea de a 14-a ediție a „Cupei dr. Petru Groza" la tenis, organizată de C.J.E.F.S. Bihor, a început miercuri după-amiază pe terenurile asociației sportive Sănătatea. La actuala ediție participă 146 de concurenți și concurente din 14 secții de tenis din țară. Întrecerile se dispută pe cinci categorii de vîrstă, atît la fete cît și la băieți. Partidele din primele zile au scos în relief buna pregătire a tenismenilor, ceea ce a făcut ca iubitorii sportului alb din Oradea să urmărească cîteva meciuri foarte atractive.

Iată rezultatele primelor două zile de întreceri: *fete (13—14 ani):* Ileana Virag (Voința Oradea) — Mariana Szöllősi (Șc. sp. Tg. Mureș) 6—1, 6—2; *17—18 ani;* Rodica Precup (Electrica Timișoara) — Cornelia Nuțiu (Metalul Salonta) 7—5, 6—4, Rodica Erk (U.T.A.) — Maria Moș (Metalul Salonta) 6—1, 6—1; *15—16 ani:* Mariana Dumitriu (Steaua) — Maria Solomon (Șc. sp. Tg. Mureș) 6—0, 6—1, Elena Cristea (Steaua) — Ileana Virag 6—1, 6—1, Doina Brăștin (U.T.A.) — Livia Rakosfalvi (Mureșul Tg. Mureș) 6—3, 6—2, Viorica Demeter (Sănătatea Oradea) — Hanelore Rosonczi (Mureșul Tg. Mureș) 6—0, 6—0, Maria Denov (U.T.A.) — Maria Ilie (Steaua) 6—1, 1—6, 6—3; *băieți (13—14 ani):* V. Dumbravă (Steaua) — L. Gyulai (Metalul Salonta) 6—0, 6—0, R. Tălmaciu (Steaua) — Z. Peter (Covasna) 6—4, 6—2, A. Chivu (Petrolistul Cîmpina) — L. Kalman (Voința Oradea) 6—3, 6—0, V. Tomescu (Steaua) — T. Palmai (Covasna) 6—0, 6—2, N. Noiman (Dinamo) — A. Cioclov (Steaua) 6—1, 6—1; *15—16 ani:* C. Fețeanu (Cutezătorii București) — M. Lar (Sănătatea Oradea) 6—0, 6—0, A. Dărăban (Sănătatea) — C. Ristea (Steaua) 6—1, 6—0; *17—18 ani:* M. Breazu (Dinamo) — M. Schildkrant (Voința Oradea) 6—0, 6—1, O. Vilcioiu (U.T.A.) — L. Ion (Steaua) 6—2, 6—3, F. Monea (Dinamo) — A. Marian (Central de copii Deva) 6—2, 6—2, C. Ionescu (Dinamo) — M. Voinea (Sănătatea) 6—1, 6—1.

Ilie GHIȘA

RINDURI DIN SCRISORILE DV...

„În numele celor 140 de pionieri și școlari din sectoarele 1 și 2 ale municipiului București aducem mulțumiri fierbinți Consiliului Național al Organizației Pionierilor și C.N.E.F.S., care ne-au acordat tot sprijinul pentru buna desfășurare a tuturor activităților sportive, aci, în tabăra de pionieri și școlari Timișul de Sus. Am mai fost în multe tabere, dar niciunde nu ne-am simțit mai bine ca aici". (pioniera RODICA LUPU, președintă de unitate). **Ne bucură mult că sportul este la loc de cinste printre activitățile recreative ale vacanței voastre, dragi copii!**

„Am cerut lămuriri lui Stanley Rous dacă este regulamentară rejucarea meciului Chimia-Arieșul, din barajul pentru divizia B" (VASILE ȚAP — str. Lianelor 2, Turda). **Chiar dacă scrisoarea dv. are cinci pagini, hotărîrile în privința competițiilor interne constituie un atribut firesc și netransmisibil al fiecărei federații naționale.**

„Plafonul minim de 20 de goluri pentru golgeteri trebuia anunțat la începutul campionatului, nu la sfîrșit" (PETRE BEREȘTEANU, căsuța poștală 23 Brașov). **Aveți dreptate în principiu, titlul de golgeter nu trebuia revocat într-o asemenea manieră, iar pentru promovarea tendinței ofensive în joc, F.R.F. ar trebui să găsească alte soluții.**

„Propun editarea unei enciclopedii de șah" (J. RITOOK, Piața Libertății 4, Cluj). **Credem că este o propunere interesantă pentru Editura Stadion.**

„Felicitări echipei Steaua, antrenorului Ștefan Covaci și-i urez acestuia la noua sa echipă, Ajax, succes în Cupa intercontinentală" (SEBADIN TELEU, Valea Dacilor, Jud Constanța). **Ca să fim sinceri, am vrea să puteți ura ceva similar în viitorul sezon nu numai unui antrenor român, ci și unei echipe românești.**

„Am auzit despre abaterile lui Constantinescu, Deleanu și Cheran. Sînt indignat de comportarea lor". (VASILE BRAD, str. Furtună 139, București). **Să sperăm că abaterile acestora, în caz că vor fi dovedite, vor primi sancțiunile cuvenite, în primul rînd din partea clubului Dinamo.**

„De ce la Tîrnăveni ziarul „Sportul" vine cu o întîrziere de o zi? La Tg. Mureș, nu departe de noi, el vine în ziua apariției" (ȘTEFAN VASS, str. Republicii 62, Tîrnăveni). **Din cauza defectuoasei organizări a transportului de către Direcția Generală a Difuzării Presei.**

Ample planuri de măsuri

(Urmare din pag. 1)

„Biroul consiliului clubului va crea condiții corespunzătoare sportivilor pentru completarea studiilor de stat, controlînd și analizînd periodic activitatea și rezultatele obținute" (DINAMO).

Cunoașterea și cultivarea tradițiilor revoluționare ale poporului și partidului nostru

Tovarășul Nicolae Ceaușescu aprecia că, în cadrul procesului de educație, de formare a unei înalte conștiințe socialiste, un rol important îl are cunoașterea, mai ales de către tineret, a tradițiilor revoluționare ale poporului și partidului nostru, lupta sa pentru libertate, independență, democrație și socialism.

Cluburile sportive își propun în acest sens o serie de acțiuni.

Astfel, la STEAUA se vor organiza:

— întîlniri cu vechi militanți ai partidului, cu muncitori fruntași, cu oameni din domeniul științei, artei și culturii.

— vizitarea de muzee, expoziții, monumente și locuri istorice în București și în orașele unde se vor deplasa echipele și sportivii în competiție.

— demonstrații ale sportivilor fruntași în întreprinderi, instituții, școli, case de cultură, unități militare.

La DINAMO se intenționează, în acest sens, **organizarea lunară de conferințe, pe teme legate de lupta partidului nostru pentru eliberarea socială și națională a poporului, pentru socialism, amenajarea unei expoziții permanente de fotografii, îmbunătățirea agitației vizuale la bazele sportive ale clubului.**

O sarcină importantă — munca patriotică

Secretarul general al partidului insistă asupra valorii educative pe care o are participarea tineretului la acțiuni de muncă patriotică, pe șantiere, în industrie, în agricultură, în gospodărirea localităților.

Cluburile și-au trecut ca un punct important în planurile de activitate aceasta.

Prin acțiuni de muncă patriotică a sportivilor se vor amenaja:

— Două terenuri de minifotbal, două de volei și unul de baschet (PROGRESUL).

— Un teren de handbal (bituminizat) în incinta stadionului Tineretului (C. S. ȘCOLAR).

— Microterenuri la baza sportivă din șos. Vitan; o parte a lucrărilor bazei nautice de la lacul Pantelimon (OLIMPIA).

— Baza sportivă — 25 000 ore — din Pantelimon (METALUL).

Grija față de tinerele vlăstare

Pornindu-se de la ideea că trăsăturile de caracter se formează timpuriu, că deprinderile rele se dezrădăcinează greu, este acordată o atenție sporită, în planurile cluburilor bucureștene, educației copiilor și juniorilor. Pentru foarte mulți dintre ei, stadionul sau sala de sport este a doua casă, așa că antrenorul sau instructorul trebuie să fie al doilea părinte.

În Planul clubului DINAMO se arată: **„O atenție deosebită se va acorda activității pe linia „Tînărului Dinamovist", pentru atragerea unui număr cît mai mare de copii spre practicarea sportului, ca un mijloc de educație multilaterală, de afirmare și împlinire a aspirațiilor lor.**

Se vor organiza permanent acțiuni de depistare a elementelor talentate din cartier și din școli, orientîndu-le spre loturile de copii și juniori ale clubului.

Vor fi înființate cercuri de culturism, învățarea înotului, gimnastică medicală.

În raport cu capacitatea bazelor sportive se va acorda intrare liberă elevilor la competițiile din parcul Dinamo".

Din Planul clubului RAPID spicuim:

„Pentru elevii sportivi încadrați în centrele și grupele noastre, se va organiza o temeinică activitate de educație patriotică. În programul profesorilor-antrenori de la centrele și grupele de copii se va introduce o oră specială de dirigenție, în cadrul căreia vor fi discutate situația școlară, conduita și alte probleme de educație. Trimestrial vor avea loc întîlniri cu părinții".

Sportivii trebuie să învețe cîntece patriotice

Este unanim recunoscută forța mobilizatoare și educativă a cîntecului patriotic. El îi apropie pe oameni, îi face să vibreze, creează o puternică legătură sufletească între ei. Din păcate, sportivii noștri știu prea puține cîntece patriotice sau melodii tradiționale compuse pe versurile marilor poeți români clasici — Mihail Eminescu, Vasile Alecsandri, George Coșbuc, Octavian Goga ș.a. În planurile cluburilor se propune remedierea acestei stări de lucruri. Fiecare club își caută, de asemenea, marșul său. Pe cînd și un „Marș al sportivilor români".

★

Am străbătut cu justificat interes un material de foarte multe pagini. El reprezintă pentru activitatea viitoare a organizațiilor sportive bucureștene un program, la a cărui transpunere în viață trebuie să se treacă imediat și cu toată hotărîrea.

natație

BOGAT PROGRAM PENTRU NAȚIONALA DE POLO

Reprezentativa de polo a României, care se pregătește pentru calificarea în turneul olimpic de la München, are un program deosebit de bogat în următoarele două luni, în care se va întîlni — fără nici o excepție — cu cele mai puternice formații din lume.

Între 2 și 6 august, jucătorii noștri vor evolua în turneul de la Varna, alături de selecționatele **Bulgariei, Cehoslovaciei, Poloniei și Suediei.** Patru zile mai tîrziu, națională română se va deplasa la Budapesta pentru turneul internațional **„Tungsram"**, la care mai participă echipele **naționale ale Bulgariei, R.F. a Germaniei, Olandei, Ungariei și Suediei.**

Reveniți în București, polo iștii români vor participa la turneul balcanic (19—22 august) împreună cu reprezentativele Bulgariei, Greciei, Iugoslaviei și Turciei. În sfîrșit, sezonul lor competițional din acest an se încheie la Hvar (24—30 septembrie), unde se desfășoară (din 4 în 4 ani) tradiționalul **„Trofeu Jadran".** În acest an și-au mai anunțat participarea echipele **R.F. a Germaniei, Italiei, Olandei, Iugoslaviei, Ungariei, U.R.S.S. și S.U.A.**

TREI ÎNOTĂTORI ROMÂNI PE PODIUM LA BOLZANO

BOLZANO, 22 (prin telefon). Înotătorii români prezenți la întrecerile marelui concurs internațional dotat cu „Trofeul celor 7 coline" au avut comportări meritorii și în ziua a doua, clasîndu-se pe locuri fruntașe. Marian Slavic (2:01,2) s-a situat pe locul III la 200 m liber, ca și Eugen Almer (17:40,9) în cursa de 1500 m liber. Același loc 1-a ocupat și Agneta Sterner în proba de 200 m delfin cu 2:34,8, timp ce reprezintă un nou record al României. Brasista Anca Georgescu (1:21,8) a ocupat doar locul V în prima serie. Rezultate tehnice:

200 m liber (b): Esteva (Spania) 1:59,8, Csaszary (Ungaria) 2:01,2, SLAVIC 2:01,2, Wojtakaitis (Polonia) 2:02,0, Pujol (Spania) 2:02,2; 1500 m liber: Sperling (R.D.G.) 17:14,7, Grassi (Italia) 17:18,1 — record, ALMER 17:40,9, Correl (Spania) 17:49,7; 100 m bras (b): Szentirmay (Ung.) 69,3, Balcells (Spania) 69,7; 200 m spate (b): Esteva 2:14,0, Nistri (Italia) 2:15,0; 200 m delfin (b): Maher (Anglia) 2:14,3, Castagna (Italia) 2:14,7; 200 m mixt (b); Sperling 2:15,4, Szentirmay 2:16,4, D'Oppido (It.) 2:19,1;

100 m liber (f): Patoh (Ung.) 61,0, Sehmisch (R.D.G.) 61,7; 800 m liber (f): N. Calligaris (Italia) 9:20,9 — rec. european, Verveer (Olanda) 9:36,4; 200 m spate (f): Gyarmaty (Ung.) 2:27,0, Vermaat (Olanda) 2:29,0, Hoffmeister (R.D.G.) 2:30,9; 200 m delfin (f): Lindner (R.D.G.) 2:22,1, Buys (Olanda) 2:32,1, STERNER 2:34,8 — record; 100 m bras (f): Vogel (R.D.G.) 1:18,6, Sobeck (R.F.G.) 1:21,2, Misserini (Italia) 1:21,3

SĂRITORII JUNIORI ÎȘI DISPUTĂ TITLURILE DE CAMPIONI

Bazinul acoperit „23 August" din Capitală găzduiește, de azi pînă duminică, finalele campionatelor naționale de sărituri pentru juniorii de cat. I (născuți în 1953) și cat. a II-a (1956). La întreceri iau parte cei mai buni săritori din București, Sibiu, Oradea și Cluj, printre care Sorana Prelipceanu, Ecaterina Dumitriu, Mariana Voinea, Irinel Popescu, Vasile și Doru Nedelcu, Gerhard Fabich ș.a.

Disputele vor avea loc în fiecare zi de la ora 9 (sălțurile impuse) și de la ora 17 (cele libere), astfel: *vineri:* sărituri de la trambulina de 1 m (băieți și fete); *simbătă:* platformă băieți și trambulină fete; *duminică:* trambulină băieți și platformă fete.

REȘIȚA ȘI PLOIEȘTI RĂMÎN PEPINIERELE DE BAZĂ ALE ÎNOTULUI

Se cunosc, așadar, primii (și cei mai tineri) campioni ai țării. Inițiativa federației de specialitate de a despărți în acest an întrecerile din cele 4 grupe pe categorii de vîrstă în două competiții distincte (concursul grupelor A și B va avea loc între 26 și 29 iulie la București) s-a dovedit inspirată. concursul recent încheiat bucurîndu-se de un frumos succes: *aproape 250 de copii între 6 și 10 ani din 19 secții au înotat corect și s-au încadrat în procent de 95 la sută în baremurile impuse de organizatori.*

Avem în față două clasamente. Primul — al echipelor ce au totalizat cele mai multe puncte: 1. *Șc. sp. Reșița* 351 p, 2. Petrolul Ploiești 314 p, 3. Șc. sp. 2 Buc. 218 p, 4. Crișul Oradea 118 p, 5. Dinamo Buc. 114 p, 6. CSM Cluj 105 p, 7. Dunărea Galați 74 p, 8. Șc. sp. Sibiu 61 p, 9. Șc. sp. Tg. Mureș 60 p, 10. Șc. sp. Timișoara 53 p. Și un al doilea, după modul în care au fost repartizate cele 36 de titluri naționale: 1. *Șc. sp. Reșița* 9, 2. Petrolul 8, 3. Șc. sp. 2 Buc. 5, 4—5. Crișul și Dinamo 3, 6—8. CSM Cluj, Șc. sp. Sibiu și Șc. sp. Timișoara 2, 9—10. C.S. Școlarul Buc și Șc. sp. Tg. Mureș 1.

Ce demonstrează ierarhiile respective? Spre deosebire de anii trecuți, înotul de performanță s-a extins din punct de vedere cantitativ și a crescut calitativ. Pentru prima oară în istoria acestor campionate (care au ajuns la cea de a 7-a ediție), tineri înotători din NOUĂ ORAȘE cuceresc titluri de campioni, fiecare din aceste centre putînd avea de acum înainte o mai mare contribuție la „producția" necesară loturilor reprezentative. Conform tradiției, experienței dar și unei mai bune organizări și instruiri la nivelul grupelor de copii, selecționatele *Școlii sportive* din *Reșița* (antrenori *Cristina Schuster* și *F. König*) și clubului *Petrolul Ploiești* (antrenori soții *Mitrofan*) au dominat evident întreaga competiție, fiind răsplătite cu frumoase trofee din partea C.J.E.F.S. Caraș-Severin. În progres față de evoluțiile precedente — sportivii din Oradea, Cluj, Sibiu și Timișoara. Mult mai slab decît era de așteptat (au cîștigat doar 6 titluri din 36) au evoluat tinerii înotători bucureșteni, excepție făcînd reprezentanții *Școlii sportive nr. 2* și, într-o oarecare măsură, cei ai clubului *Dinamo*.

În contrast cu excelenta organizare a gazdelor a fost atenția directă a federației de specialitate față de această importantă competiție, ultimii dintre cîștigătorii concursului rămînînd fără... diplome și medalii!

baschet

16 ANI, MEDIA DE VÎRSTĂ A OLIMPIEI BUCUREȘTI — CEA MAI TÎNĂRĂ ECHIPĂ DIVIZIONARĂ B

După ce a cîștigat detașat campionatul categoriei Onoare al municipiului București, echipa feminină de baschet Olimpia (alcătuită în exclusivitate din eleve ale Școlii generale nr. 69) și-a învins la scor adversarele întîlnite în turneul de calificare și a promovat în divizia B, unde va evolua începînd din toamnă. Avînd media de vîrstă de numai 16 ani, formația Olimpia va fi cea mai tînără participantă la campionatul secund al țării. Trebuie remarcat că secția de baschet a clubului Olimpia (antrenor prof. Gheorghe Lăzărescu) are, în momentul de față, echipe care iau parte la aproape toate categoriile de vîrstă și clasificare: minibaschet (clasele 3—4 și 5—6), copii, junioare II, divizia școlară și divizia B. A rămas de cucerit o singură „redută": divizia A.

În fotografie, aspect de la un antrenament comun al tinerelor baschetbaliste.

lupte

ECHIPA DE TINERET CONCUREAZĂ LA SOFIA

Sîmbătă și duminică echipa de lupte libere (tineret) a țării noastre va susține două întîlniri cu reprezentativa similară a Bulgariei. În vederea acestor partide au plecat ieri la Sofia următorii luptători: *Ion Iatagan* (cat. 48 kg), *Ion Arapu* și *Ion Vlădescu* (cat. 52 kg), *Florian Moț* (cat. 57 kg), *Gheorghe Ciontu* și *Constantin Moldovan* (cat. 62 kg), *Tiberiu Seregely* (cat. 68 kg), *Ion Dumitru* (cat. 82 kg), *Ștefan Enache* (cat. 90 kg) și *Enache Panait* (cat. 100 kg). Tinerii luptători români sînt însoțiți de antrenorul *Alexandru Radu* (Dinamo București).

volei

Azi, la Tîrgoviște și Piatra Neamț „Cupa internațională a F.R.V." la fete

După ce echipele primei divizii masculine și-au încheiat întrecerile din grupele ediției I a „Cupei internaționale al F.R.V." a venit rîndul formațiilor feminine să debuteze în această competiție estivală. Astăzi, la Tîrgoviște și P. Neamț, se dă startul turneelor. Pe terenurile de la stadionul Metalul vor fi prezente divizionarele A române **Rapid, I.E.F.S., C.S.M. Sibiu** și invitata **Akademik Sofia.** Tîrgoviștenii așteaptă cu justificat interes evoluțiile acestor echipe cu bun renume, care vor atrage cu siguranță sute de iubitori ai voleiului în incinta stadionului. La Piatra Neamț, unde acest sport și-a cîștigat deja mulți simpatizanți, vor evolua formația locală Ceahlăul, Medicina București și Lokomotiv Liberec (Cehoslovacia). Ca și la băieți, regulamentul competiției prevede ca primele clasate în grupă (sau, mai bine-zis, primele echipe românești) își vor disputa trofeul în cadrul unui turneu final ce va avea loc în luna septembrie. Iată un motiv care va determina — credem — pe fiecare dintre echipele participante să se angajeze fără reverze în dispută. Ceea ce va genera fără îndoială jocuri pasionante și, să sperăm, de bun nivel tehnic. Ca arbitri vor funcționa: N. Beciu și N. Găleșeanu (Tîrgoviște), N. Ionescu și V. Moraru (P. Neamț).

AUTOMOBILISM

Duminică, pe Mateiaș PRIMA CURSĂ DE VITEZĂ ÎN COASTĂ A ANULUI

Amînată cu o lună, prima etapă a campionatului național de viteză în coastă se dispută duminică pe dealul Mateiaș. Traseul ales este cel de anul trecut, respectiv serpentinele care urcă de la Dragoslavele pînă în curmătura Mateiașului, startul fiind marcat la km 66,1 și sosirea la km 60,3. Deci 5,8 km de viraje care vor pune suficiente probleme concurenților în proba inaugurală. De altfel, ei au început din timp pregătirea mașinilor și de vineri vor începe să studieze (în condițiile normale de circulație) problemele pe care le pun virajele. Antrenamentul oficial se va efectua sîmbătă după-amiază între orele 15,30—18,30 și va constitui ultimul prilej de reglare a mașinilor și de alegere a celor mai rapide traiectorii.

Duminică întrecerea va începe la ora 8,30 și va dura cca 4 ore, fiecare participant urmînd să efectueze două urcări cronometrate dintre care cea mai bună va fi reținută pentru întocmirea clasamentului final. Acest sistem (introdus în acest an) permite fără îndoială o mai justă apreciere a valorii piloților, eliminînd — în parte — influențele nepreväzutului.

Un alt fapt îmbucurător este startul populat al întrecerii de anul acesta, fiind înscriși pînă ieri 60 de concurenți pentru campionatul național, la care nu-i exclus să se adauge alți cîțiva alergători doar pentru această cursă. Printre ei figurează — cu mici excepții — cei mai buni piloți, două clase fiind deosebit de interesante de urmărit, a V-a în care sînt înscriși 7 concurenți pe Renault 8-Gordini și 2 pe Dacia 1300 și clasa a IV-a în care figurează 23 de piloți consacrați, majoritatea pe Dacia 1100 S și 11 începători pe Dacia 1100. De asemenea, promite să fie animată și întrecerea clasei a II-a la care participă 11 concurenți pe Fiat 850.

Favoriții? În clasa a V-a duelul Aurel Puiu-Eugen Ionescu Cristea din campionatul de raliuri se va reedita, dar adăugîndu-i-se Florin Popescu, Laurențiu Borbely și Zoltan Tomay. La clasa a IV-a cîștigătorul trebuie căutat în echipa U.A.P. Dacia din care nu lipsesc Marin Dumitrescu, frații Morasi și I. Răuță. Întîlnim însă printre pretendenți și pe Florin Popescu, Zoltan Tomay, Ion Drăgoi și D. Novac.

În clasa a II-a reapare ca favorit Eugen Ionescu Cristea, iar alături de el clujeanul Laurențiu Moldovan.

Rămîne ca în cele două urcări cronometrele să ne arate — fără greșeli — pe cei mai buni.

atletism

(Urmare din pag. 1)

și nu de cîștigarea titlului cu orice rezultat, că la înălțime fete Cornelia Popescu ar putea obține în jur de 1,90 m, că Valeria Bufanu ar trebui să nu uite în iureșul pentru titluri — va concura probabil la lungime, 100 m g, 100 și 200 m plat și ștafete... — că la europene va fi prezentă la startul probei de 100 m g. La băieți, Carol Corbu are de dat un răspuns lui Saneev, prevăd deci un rezultat peste 17 m la triplusalt, cu condiția ca urmările accidentării la gleznă în concursul de la Budapesta să fi fost șterse complet, trioul Jurcă — Sărucanu — Zaharia va încerca să se apropie de 8 m la lungime, Sebestien sau Suciu vor putea face record la 110 m g, în timp ce Nagy — pe o vreme bună — va putea trimite discul peste 62 m și... ar mai fi încă multe de anticipat.

— Fostul atlet Gh. Zîmbreșteanu, recordman de decatlon al României, ce-ar dori să le spună concurenților?

— Că starea de inhibiție poate fi depășită. Le-aș aminti fetelor de meciul cu Cehoslovacia și de cel cu Olanda, băieților de ziua a II-a a întîlnirilor de la Torino (cu echipele Italiei, R.D. Germane și Norvegiei) și Budapesta (cu formația Ungariei), cînd au găsit resurse pentru o excepțională mobilizare, cînd marea majoritate s-au autodepășit.

An. adăuga la prezentarea făcută de Gh. Zîmbreșteanu faptul că interesul pentru națiunalele de atletism ale României depășește granițele. Numeroase redacții și agenții de presă din Europa au solicitat rezultatele imediat după concurs ceea ce atestă prestigiul de care se bucură sportivii noștri în arena internațională și, prin ei, competiția. Un singur regret: accidentată în întrecerea de la Budapesta, campioana olimpică Viorica Viscopoleanu nu va fi prezentă la start.

Sîmbătă și duminică vom petrece două după amieze pe Republicii. „Numerele de mare atracție" abundă, așa încît spectacolul — alcătuit din luptă sportivă, dispute palpitante, rezultate de valoare — este asigurat.

MOTO

DIRT-TRACKUL ESTE SPECTACULOS ȘI PE PLOAIE

BRAȘOV, 22 (prin telefon, de la corespondentul nostru). În organizarea clubului Steagul roșu Brașov s-a disputat în localitate un interesant concurs de dirt-track dotat cu „Cupa Carpați". La el au participat alergători de la Metalul București, Voința Sibiu și Vagonul Arad, în rîndul cărora se află numeroși fruntași ai dirt-trackului.

Vremea neprielnică din ultimele zile nu a avut repercusiuni asupra desfășurării concursului. Deși a plouat mult, pista stadionului municipal a permis concurenților să accelereze la maximum. Puținii spectatori prezenți au aplaudat curajul și îndemînarea celor 15 concurenți care și-au disputat cu ardoare întîietatea. Sibianul Ion Bobîlneanu a avut de înfruntat asaltul bucureștenilor Romulus Jurcă și Ion Marinescu și a terminat victorios, demonstrînd din nou calitățile sale. Bobîlneanu a cîștigat toate cele patru manșe, totalizînd 12 p și clasîndu-se pe primul loc. L-au urmat în ordine R. Jurcă 11 p, I. Marinescu 10 p, I. Ioniță 9 p, (toți de la Metalul), I. Tichindeleanu (Voința), Gh. Voiculescu (Metalul) cu cîte 7 p, I. Lăzărescu (Vagonul) și T. Sora (Metalul) cu cu cîte 6 p.

Începutul a fost promițător pentru brașoveni și creează premisa înființării unei secții de dirt-track în cadrul clubului sportiv Steagul roșu, unde sportul cu motor se bucură de multă considerație și sprijin.

C. GRUIA

ÎN CĂUTAREA ACTIVITĂȚILOR SPORTIVE

(Urmare din pag. 1)

din județele mai sus amintite nu constituie o noutate, ea nu apare enunțată pentru prima oară anul acesta. Dimpotrivă, în aproape toate cazurile se poate vorbi chiar de o tradiție sportivă, de preocupări pentru a asigura o arie largă exercițiului fizic, promovării lui în rîndul oamenilor veniți la odihnă. Întreprinderile balneo-climaterice organizează asemenea activități de regulă prin intermediul caselor de cultură, după un program în care în mod obișnuit sînt prevăzute acțiuni zilnice. Evident predomină acțiunile turistice către care vizitatorii au o mare receptivitate, organizate în perimetrul stațiunilor respective, așa-zise excursii locale, alteori în zone mai largi vizînd obiective situate și pe teritoriul unor județe limitrofe. Casa de cultură din Borsec, de pildă, a organizat în luna mai un număr de 16 excursii cu o participare de 1 300 de persoane, iar în luna iunie alte 23 de asemenea acțiuni. Fără a fi unicul exemplu Borsecul reprezintă totuși un caz tipic de preocupare pentru acest gen de activități recreative dar și instructive.

Acțiunile sportive propriu-zise sînt reprezentate prin întreceri de șah și popice, prin meciuri de volei, fotbal și tenis de masă. Au loc chiar competiții pentru desemnarea campionilor pe vile și pe stațiuni. Ceea ce este foarte bine.

Pentru oamenii veniți la odihnă care nu posedă echipament sportiv funcționează centre speciale de închiriere (Sinaia, Predeal), dar sînt și cazuri în care casele de cultură au în inventarul lor un sortiment adecvat, pus la dispoziția solicitanților în schimbul unei taxe. Este de apreciat, de asemenea, că în unele stațiuni există grija pentru completarea unor amenajări sportive. La Borsec, spre exemplu, se află în construcție un complex pentru jocuri sportive și tenis de cîmp, în timp ce la Sovata s-a trecut la reamenajarea terenurilor de volei și handbal, care vor fi bituminizate. În aceeași stațiune vizitatorii vor avea la dispoziție mese pentru tenis, confecționate din beton (un dar oferit de C.J.E.F.S. Mureș), iar copiii spații de joacă pe care vor fi instalate diferite utilaje pe măsura vîrstei beneficiarilor. La Predeal arena de popice va fi recondiționată.

La prima vedere realitățile din acest domeniu de activitate par să fie satisfăcătoare, să trădeze existența unor oameni de inițiativă, competenți și pasionați, a unor buni gospodari. Dar, din păcate, lucrurile nu stau chiar așa. **Fiindcă există o discrepanță supărătoare între efortul lăudabil de a asigura o bună deservire la serviciile de cazare, masă și tratament și cel care vizează împlinirea unor cerințe din sfera activităților sportive de masă, transpunerea în viață a unor sugestii venite chiar din rîndul celor aflați la odihnă. Realmente, activitatea sportivă în stațiunile din județele vizitate poartă amprenta improvizației și a formalismului. Ea are un caracter sporadic, este lipsită de conținut și susținută de un număr infim de oameni ai muncii. Apar de regulă nuclee de acțiuni sportive în jurul caselor de cultură, în timp ce vilele nu posedă în general nici un fel de condiții pentru practicarea sporturilor, nici un fel de dotări, nici măcar jocuri de șah.** Oamenii muncii sînt nevoiți de aceea să parcurgă distanțe apreciabile pînă la casa de cultură, să și piardă un timp prețios. Așa stînd lucrurile, în multe cazuri „capul de afiș" al activităților sportive îl reprezintă excursiile, dar și acestea sînt organizate nu de puține ori superficial și improvizat, primindu-se inscrieri peste capacitatea autobuzelor de care dispun stațiunile, nerespectîndu-se orele de plecare și de înapoiere. De aici discuții interminabile, o stare de continuă iritare.

Aceste stări de fapt sînt generate pe de o parte de stilul de muncă al organizatorilor culturali-sportivi, oameni numiți la întîmplare, care nu posedă o pregătire corespunzătoare. La Sovata, de pildă, cel care deține această funcție este absolvent a 8 clase, meseria sa de bază fiind aceea de instrumentist. De altfel, el face parte și din echipa cultural-artistică a casei de cultură. La Borsec organizatorul cultural-sportiv este absolvent al școlii profesionale de... industrie alimentară, cel de la Lacul Roșu a terminat școala profesională de construcții. Și așa, însă, poate că așa-numiții organizatori culturali-sportivi ar realiza mai mult, dacă ei ar fi instruiți în prealabil, ajutați mai mult de organele locale, de conducerile întreprinderilor balneo-climaterice.

Neajunsurile existente în direcția bunei desfășurări a activității sportive din stațiuni se datoresc și bazei materiale. Aceasta nu s-a dezvoltat în pas cu nevoile, cu solicitările oamenilor veniți la odihnă. Și, ceea ce este mai grav, multe din construcțiile existente sînt lăsate în paragină. La Tușnad, de pildă, terenul de fotbal a încetat să mai arate ca o amenajare sportivă, el găzduind acum corturile pentru camping, fiind loc de plajă sau parcaj pentru autoturisme!? În același timp, terenul de volei este neimprejmuit, cel de handbal ar necesita o reamenajare. La Lacul Sf. Ana, aflat în vecinătatea Tușnadului, bărcile și hidrociclurile sînt deteriorate, practic ele nu mai pot fi utilizate. La Lacul Roșu pe terenurile de tenis și volei a fost instalat un camping, bazinul de înot (15 x 25) este neîngrijit și deci impracticabil, iar arena de popice (cu două piste) lăsată în părăsire de vreo doi ani. De altfel, există perspectiva ca ea să-și schimbe destinația, să devină un spațiu de construcție. Unele materiale au și fost depozitate în incinta ei... La Sinaia, una din arenele de popice necesită reparații imediate, în timp ce a doua este folosită ca depozit pentru materiale. În aceeași stațiune prahoveană terenul de fotbal al asociației sportive Carpați va sta la dispoziția amatorilor abia în prima decadă a lunii septembrie!? La Călimănești terenurile de handbal și volei, gardul de sîrmă împrejmuitor, vestiarele se află într-o stare deplorabilă, iar la Căciulata arena de popice este utilizată ca magazie...

Este semnalat totodată că materialul și echipamentul sportiv care este închiriat solicitanților nu este îngrijit. El are un grad avansat de uzură și foarte adesea amatorii, pe bună dreptate, îl refuză. **Realitatea atestă că centrele de închiriere și casele de cultură nu investesc nici un ban pentru materiale sportive, pentru reînnoirea stocurilor existente, din fondurile realizate. Conducerile întreprinderilor balneo-climaterice motivează această situație prin aceea că fondurile realizate din închirieri se virează consiliilor populare, iar acestea nu alocă în bugetele întreprinderilor interesate nici un leu pentru activitatea sportivă. Această pentru ca lanțul indiferenței să fie cît mai bine închis...**

POSESORII DE AUTOTURISME

care au solicitat abonamente în PARCAJUL SUBTERAN din PIAȚA NICOLAE BĂLCESCU — HOTEL INTERCONTINENTAL sînt invitați să se prezinte de urgență la conducerea parcajului, pentru perfectarea abonamentelor.

I. I. L. CICLOP

AUTOMOBILIȘTI!

În zona centrală a orașului, CICLOP vă oferă condiții moderne de parcare pentru automobilul dv. în PARCAJUL SUBTERAN DIN PIAȚA NICOLAE BĂLCESCU — HOTEL INTERCONTINENTAL.

O modernă stație „service" vă stă la dispoziție, pentru lucrări de întreținere — spălat, gresat, schimburi uleiuri, reglaje.

ÎNTREPRINDEREA ECONOMICĂ DE ADMINISTRARE A BAZELOR SPORTIVE

B-dul Muncii nr. 37—39, sectorul 3, telefon 21.66.85

ANGAJEAZĂ DE URGENȚĂ:

— CONTABIL PRINCIPAL CU STUDII MEDII DE SPECIALITATE ȘI 7 ANI VECHIME ÎN FUNCȚII ECONOMICE
— TEHNICIAN PRINCIPAL CONSTRUCTOR
— MAGAZINER PRINCIPAL

fotbal

Azi, F. C. ARGEŞ (locul IX)

ECHIPA CU UN PICIOR DE OŢEL (ACASĂ) ŞI UNUL DE LUT (ÎN DEPLASARE)

Dacă Petrolul a avut un tur neaşteptat de puternic şi un retur catastrofal, F.C. Argeş a evoluat pe traiectorii inverse: prima parte a campionatului a încheiat-o pe locul 12, doar cu 13 puncte, în vecinătatea zonei de retrogradare, ca apoi să încheie returul cu o zestre de 17 puncte, doar cu un punct mai puţin decît Steaua, cea mai bine cotată în această parte a campionatului.

Şi totuşi, în ciuda acestei reveniri, propulsată, desigur, şi de ameninţarea retrogradării, echipa piteşteană n-a lăsat nici un moment impresia că şi-a găsit cadenţa. Chiar în retur, cînd acumulările au fost evidente, F. C. Argeş a înregistrat două înfrîngeri de proporţii: 1-5 cu Steaua şi 1-6 cu U.T.A. De fapt, aceste s-a prezentat în acest campionat cu un picior de oţel (meciurile pe teren propriu) şi unul de lut (cele din plesare).

Apărarea. La situaţia specială mai sus menţionată a echipei a contribuit, în special, indecizia şi uneori neseriozitatea apărării (44 de goluri primite, doar cu două mai puţin decît deţinătorii „lanternei roşii", feroviarii timişoreni) în ciuda faptului că axul central a fost deţinut de un cuplu considerat redutabil şi solicitat la lotul olimpic: **Olteanu—Vlad.** Bineînţeles că nu poate fi uitat, în acest sens, portarul **Niculescu,** a cărui bună medie generală a comportării, ascunde ,totuşi, marile oscilaţii de randament de la un meci la altul. Pigulea a fost în ascendenţă, pe cale să dobîndească armele necesare postului de fundaş lateral, în timp ce Ivan II, de la care se aştepta mult, a fost handicapat de un accident.

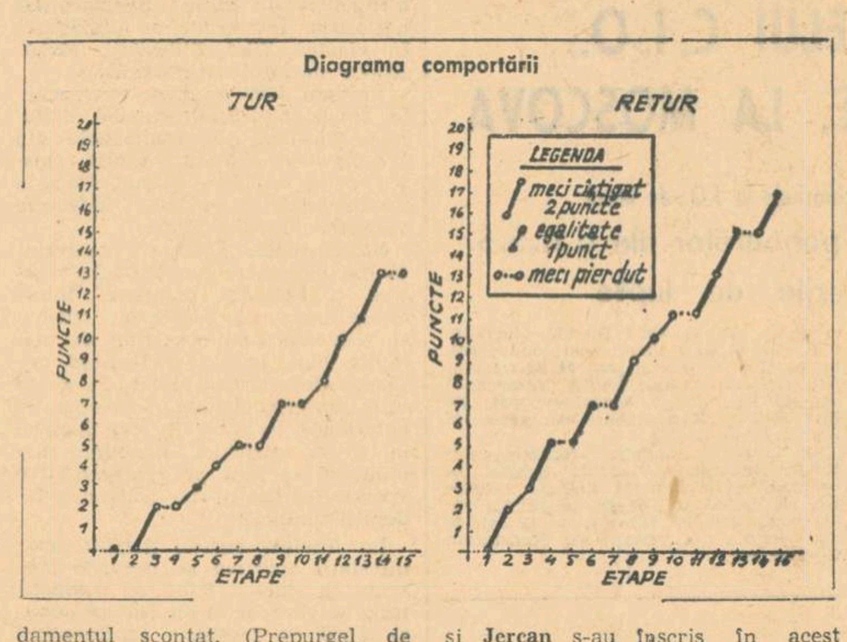

Media notelor: 6,83
Jucători folosiţi: 21.
Portari: Niculescu (28 meciuri — media notelor 7,40), Ariciu (7 — 7,00), Vintilă (1 — 5,00).
Fundaşi: Pigulea (30 — 7,26), Olteanu (26 — 7,96), Vlad (30 — 7,33), Ivan II (23 — 6,46), Crăciunescu (7 — 6,50).
Mijlocaşi: Prepurgel (26 — 6,40), Ştefănescu (6 — 6,60), Roşu (23 — 6,31), Circiumărescu (4 — 5,00), Dobrescu (5 — 5,40), D. Ştefan (13 — 5,75), M. Popescu (19 — 7,11).
Atacanţi: Radu (26 — 6,00), Dobrin (24 — 7,41), Frăţilă (29 — 6,32), Jercan (29 — 6,27), Iancu (16 — 6,66), Ciolan (4 — 6,66).
Golgeterii echipei: Frăţilă (13), Radu (8), Dobrin (4), M. Popescu (3), Jercan (3), Iancu (3), Roşu (2), Pigulea (2), Ştefănescu (1), Prepurgel (1).
A cîştigat 4 puncte la C.F.R. Timişoara.
A pierdut 4 puncte la Steagul roşu.
Antrenori: TITUS OZON — TUDOR DIMA.

scoruri, ca şi bilanţul echipei, arată discrepanţa flagrantă dintre evoluţia pe teren propriu şi cea în meciurile susţinute în deplasare: acasă — 15 10 4 1; afară — 15 1 4 10. Adică, simetrie în sens invers! Dincolo însă de amănuntul statistic, rămîne faptul că echipa piteşteană n-a reuşit să cîştige decît un singur meci în deplasare. Şi cum o axiomă a fotbalului spune că reala putere a unei formaţii se vădeşte în deplasare, este evident că F.C. Argeş

MIJLOCAŞI. Compartimentul cel mai numeros al clubului piteştean (7 jucători), alături de consacraţii **Prepurgel, Marian Popescu, Ştefănescu** şi **Circiumărescu,** apărînd **Roşu, D. Ştefan** şi **Dobrescu.** Totuşi, mulţi chemaţi, puţini aleşi, pentru că în afara lui Marian Popescu, care a avut un retur foarte bun, ceilalţi n-au dat randamentul scontat, (Prepurgel, de pildă, şuter de temut, n-a înscris decît un gol), chiar dacă în zona lor a fost plasat drept sprijin de multe ori, şi **Dobrin.**

ATACANŢI. Speranţele în alcătuirea unui cuplu de atacanţi centrali redutabili: **Iancu — Frăţilă,** s-au transformat, cu timpul, în insatisfacţie, cei doi ajungînd să joace unul în locul celuilalt. Nu se poate spune însă că **Frăţilă** nu şi-a făcut datoria, el redobîndindu-şi apetitul golului, fiind golgeterul formaţiei. Despre extreme, e greu de vorbit pentru că **Radu** şi **Jercan** s-au înscris în acest campionat pe o curbă descendentă ca potenţial de joc, ca incisivitate. Mediile notelor lor sînt şi ele edificatoare, fiind cele mai scăzute dintre titulari. **Dobrin,** ca întotdeauna în ultimii ani, a constituit simbolul echipei, cu plusurile şi minusurile sale, oscilînd între răspundere şi comoditate, poftă de joc şi plictis, totul sub semnul unui talent autentic, neservit de o dăruire deplină pentru soarta echipei.

Paul SLAVESCU

Nimic n-a lăsat să se întrevadă în meciul de la Piteşti (4—1) — din care aveţi o imagine —, „sincopa" din retur cînd F.C. Argeş a pierdut cu 6—1 la Arad!

Petrolul se pregăteşte să... „erupă"

(Urmare din pag. 1)

— Ce aşteptaţi de la această perioadă de pregătire?

— *Aşteptăm din partea jucătorilor un angajament total în privinţa realizării sarcinilor şi obiectivelor. Numai aşa putem egala valoarea unor echipe.*

— Într-un fel, aţi aruncat mănuşa adversarilor!

— *În primul rînd, am aruncat-o jucătorilor mei.*

„Mănuşa a fost aruncată" pentru diminețile săptămînii viitoare cînd Petrolul va începe şi antrenamentele tehnice, cu mingea, pe stadionul Tractorul din Braşov. După-amiezele aceloraşi zile vor fi trăite tot pe pantele de lîngă motelul Timiş, pante ce coboară parcă din ceruri.

...Discutăm despre echipă. „Există un schelet de echipă", zice Oană, deşi înţeleg că nu şi-a exteriorizat întrutotul gîndul. „Ca să aspirăm la un loc superior trebuie completat acest schelet de echipă", intervine Dridea. „Il vom completa!", conchide antrenorul plin.

— Cu cine?

— *Să nu vă aşteptaţi la „nume". Achiziţiile noastre sînt Moldovan (Gaz metan Mediaş) Harapu (Flacăra Moreni) şi Florea (C.S.M. Reşiţa) a cărui carantină de un an a expirat, plus Dobre, Cremer şi Toader, din echipa de juniori „marea învinsă" din finală. De altfel, noi n-am reuşit niciodată să aducem „nume".*

— *Şi fără nume* — intervine Dridea — *poate exista o echipă mare. Petrolul, campioana din '58—'59, U.T.A acum doi ani...*

— *Chiar dacă nu avem cine ştie ce nume, sînt mai optimist ca niciodată în privinţa echipei.*

Vorbise cu atîta optimism omul care a încercat, de fiecare dată cînd istoria echipei a cerut-o, reconstrucţia Petrolului (proces atît de dificil) deşi unii n-au mai avut la un moment dat încredere şi răbdare. Era Ilie Oană, cel care a refuzat atîtea oferte, pentru Petrolul pe care-l iubeşte cu atîta patimă.

...Dintre jucători, am ales pentru acest reportaj trei oameni. Şi nu aşa la întîmplare. Mocanu, căpitanul echipei, Grozea, marele talent (stopat de el însuşi) al echipei şi Moldovan, necunoscutul care ar putea să devină „puncherul" Petrolului, dacă ne gîndim că a înscris 14 goluri în ultimul campionat la o echipă din periferia diviziei B. Întrebarea a fost pentru toţi trei:

— Cu ce gînduri aţi început perioada aceasta de pregătire?

Mocanu vorbeşte despre naţională şi despre oboseala Petrolului, din finalul campionatului. Spune că nu se va mai repeta, totul depinde de fiecare jucător. Nu vrea să facă afirmaţii gratuite stă şi cîntăreşte bine cuvintele. „Sper să readucem Petrolul la locul care-i este cuvenit!" Aşa a spus căpitanul formaţiei ploieştene..

Simpaticul Grozea a făcut poate cel mai serios legămînt. „Vreau să mă pregătesc mult mai bine decît pînă acum. Nu-s mulţumit de mine. Trebuie să fiu mai serios în joc, să glumesc mai puţin cu mingea, să joc pentru echipă. Numai aşa voi reveni în naţională şi voi contribui şi eu ca Petrolul să termine pe un loc bun. De la 5 în sus".

— *Să ştii că apari în ziar!* — a glumit Dridea.

— *Chiar vreau să apară angajamentul meu. La 26 de ani şi jumătate, e timpul să revin în naţională.*

Noul venit, Moldovan, acum patru ani pe la „tineretul" lui A.S.A. Tg. Mureş, e puţin solubil, dar la cei 24 de ani ai săi gîndeşte şi pare că ştie ce vrea. I-am reţinut doar ultimele cuvinte: „Am venit la Petrolul hotărît să nu fac tuşă!" Carevasăzică, Petrolul se pregăteşte să mai lanseze un nume.

...În liniştea sălbatecă de la motelul Timiş, acolo unde norii mingiie înălţimile, se pune la cale ceva.. Fără zgomot, dar cu multă ambiţie. De mult n-a mai erupt Petrolul!...

BOC VA JUCA LA RAPID

Antrenorul Marin Bărbulescu ne-a comunicat că jucătorul Alexandru Boc — avînd dezlegare — a semnat ieri pentru Rapid. El va juca deci, în campionatul viitor, în formaţia feroviară.

UNIVERSITATEA CRAIOVA — în Franţa

Azi, urmează să plece în Franţa, la Nisa, echipa de fotbal Universitatea Craiova care va participa — alături de selecţionata studenţească a Franţei, formaţia Monaco şi o reprezentativă locală — la un tradiţional turneu internaţional studenţesc care începe în ziua de 25 iulie.

În privinţa lotului care face deplasarea, antrenorii **Gh. Nuţescu** şi **C. Deliu** (Constantin Cernăianu, noul antrenor al Universităţii, nu poate pleca, fiind reţinut la cursul de antrenori al federaţiei) ne-au indicat 3 nume noi — Pîrvu, venit de la Metalul Tîrgovişte, Mincioagă (fost la F.C. Caracal) şi Ciocîrlan (fost la Metalul Aiud, internaţional de juniori), ultimii fiind proaspeţi studenţi în Bănie, şi unul... mai puţin — Smarandache, care va juca, probabil, în viitorul sezon la Crişul Oradea.

Echipa craioveană va reveni în ţară la 5 august.

George DINU — coresp.

ANTRENORII — CHEMAŢI SĂ ÎNVEŢE DIN NOU

Federaţia organizează la Bucureşti, în zilele de 26, 27 şi 28 iulie, un curs de perfecţionare cu antrenorii şi medicii echipelor divizionare A. Au mai fost convocaţi şi cîţiva antrenori tineri angajaţi la echipele de B şi C.

În deschidere, invitaţii vor asculta raportul Colegiului central al antrenorilor asupra campionatului naţional, ediţia 1970—71, şi vor fi informaţi asupra principalelor probleme dezbătute la Colocviul antrenorilor organizat de U.E.F.A., în Elveţia.

Cursul propriu-zis va fi structurat pe două direcţii. Mai întîi vor fi tratate aspecte teoretice şi practice de care depinde ameliorarea continuă a capacităţii de efort a fotbaliştilor, iar corelat cu această problemă, chestiunea refacerii după oboseală.

Organizarea tactică a echipelor şi în special orientarea lor spre ofensivă va constitui al doilea nucleu important al cursului. Ideile principiile şi argumentele teoretice vor fi susţinute prin expresii practice, prin mostre de metodologie, oferite fie de către echipe chemate pentru demonstraţie, fie prin intermediul unor filme documentare. Vor expune printre alţii Emerich Vogl, Angelo Niculescu, Nicolae Roşculeţ, Ion Siclovan, Ilie Oană, Traian Ionescu în timp ce Petre Comăniţă, Const. Cernăianu, Paul Popescu şi Petre Mîndru vor conduce antrenamentele demonstrative.

Avînd în vedere eforturile desfăşurate cu mare accent mai ales de anul trecut pentru intensificarea şi modernizarea pregătirii fotbaliştilor noştri, precum şi constatările reieşite din comentarea trecutului campionat, o asemenea acţiune ne pare extrem de oportună şi concentrată asupra unui obiect de semnificaţie profesională majoră. Tocmai de aceea ne surprinde că unii antrenori încearcă să se sustragă prin tot felul de subterfugii, să evite această ocazie pentru adîncirea orizontului specialităţii. Însăşi neînţelegerea necesităţii ni se pare un blam pentru cei ce vor să-şi legalizeze într-un fel absenţa, dar sperăm că în ultima instanţă măcar vocea obligaţiei o să-i adune pe toţi.

Coloman Braun-Bogdan crede că...

FOTBALUL DE ASTĂZI E UN JOC, DAR E UN JOC... SERIOS

Dacă fotbalul românesc are „personaje de legendă", atunci sînt gata să bag mîna în foc că antrenorul federal Coloman Braun-Bogdan este unul dintre ele.

O viaţă întreagă a trăit în lumea fotbalului: l-a jucat pe vremea cînd amatorii de „minge" din Colentina sau de aiurea îşi cumpărau singuri echipamentul şi alergau pe terenuri din care praful se înălţa ca de pe arătură, a fost conducător la nu ştiu cîte cluburi şi antrenor la tot atîtea, a răspuns de echipa naţională şi a crescut atîtea generaţii de jucători cîţi ani are semnatarul acestor rînduri...

Adevărată enciclopedie fotbalistică, Coloman Braun-Bogdan — „Cibi baci", cum îl respectă cunoscuţii — ştie tot ce se poate şti despre fotbal: vorbeşte despre Nunweilleri şi despre Wetzer cu aceeaşi pasiune, trece de la Ripensia la Rapid şi de la campionatul mondial din Uruguay la „groapa cu lei" de la Guadalajara cu o exactitate de necrezut, amestecînd pînă la... confuzie adevărul cu legenda, fiind — cum îi place să-şi spună — „unul dintre martorii cei mai fideli ai copilăriei fotbalului românesc".

Pentru reporter, „Cibi baci" este un interlocutor admirabil. Împarte amintiri şi sfaturi cu aceeaşi seninătate cu care suportă „asaltul" întrebărilor, la care răspunde pe dată privindu-te parcă cu indulgenţă prin sticla groasă a ochelarilor, cu aerul acela misterios al omului care nu-ţi împărtăşeşte decît un sfert din ceea ce ştie.

— Eu cred că prima realizare a fotbalului nostru o constituie la ora asta antrenorii!

— De ce tocmai ei?! Unii zic că jucătorii români au valoare mai mare decît cei care le dau indicaţii...

Se înverşunează:

— La urma urmei, nici nu-i chestie de filozofie, e matematică curată: acum 4 ani — toţi antrenorii de divizia A aveau peste 50 de ani, astăzi — doar Ilie Oană are 53. Priveşte la promovările din vara asta: Onisie, Proca, Dridea, Munteanu... Toţi foşti jucători, băieţi tineri, puşi pe treabă...

Îl întreb ce părere are despre povestea acee-a cu antrenor-teoretician, cu antrenor-fost jucător.

— Pentru mine, teoria fără practică nu face doi bani. Poate greşesc, dar cel mai mult mă bizui pe foştii jucători care au terminat Institutul de educaţie fizică, un Cosmoc, un Nicuşor, Cernăianu, Comăniţă... Şi mai e ceva: un antrenor de fotbal care nu citeşte fotbal măcar o oră pe zi, e un antrenor de duzină, unul care s-a băgat în meseria asta ca să se afle în treabă. A trecut vremea cînd fotbalul se juca — şi se preda — numai din talent. Acum, mingea trebuie udată cu sudoare.

— Adevărul acesta e valabil şi pentru jucători?

• Un antrenor de fotbal care nu citeşte fotbal măcar o oră pe zi • un antrenor de duzină • Astăzi, pregătirea unui fotbalist nu mai e o distracţie, e o muncă. • În miercurea aceea am avut cu toţii o revelaţie: cea a neputinţei noastre • „Dacă ne grăbim cu optimismul, înseamnă că uităm prea repede..."

Îşi împinge ochelarii sus, spre creştet:

— Fără discuţie. Astăzi, pregătirea unui fotbalist nu mai e o distracţie, e o muncă. De altfel, fotbalul modern a restabilit echitatea în lumea sportului... Toţi performerii — handbalişti, ciclişti, gimnaşti sau mai ştiu eu ce — trudesc dintotdeauna ca robii, pentru un metru sau o secundă în plus, doar în fotbal „stelele" de un sezon credeau — şi mai cred, nu-i aşa? — că dacă ai talent, l-ai apucat pe dumnezeu de picior.

Îmi vorbeşte despre generaţia de tineri fotbalişti, „care pare dispusă să nu-şi irosească darurile", pomeneşte de Iordănescu şi Simionaş, de Iordache şi Tătaru, ajunge — printr-un slalom de nume şi de idei — la clujeanul Barbu, pe care îl consideră un jucător de excepţie, talentat şi serios, „un băiat despre care toată lumea are numai cuvinte de laudă".

Întorc discuţia şi-l întreb care crede că e cel mai mare cîştig al campionatului încheiat.

— „Miercurea de... tristă memorie".

— Nu-nţeleg ?!

— Da, da, miercurea aceea în care Dinamo, Steaua şi U.T.A., angajate în cupele europene, au înscris 1 gol şi au primit 10, deşi două din ele jucau acasă! Ei bine, atunci am înţeles cu toţii — şi în primul rînd antrenorii — că fotbaliştii noştri au condiţie fizică doar pentru un sfert de oră! În miercurea aceea am avut cu toţii o revelaţie: cea a neputinţei noastre. NE-AM PUS PE RECUPERAT ŞI ACUM BĂIEŢII NOŞTRI ALEARGĂ MAI MULT ŞI MAI REPEDE CA ÎN CAMPIONATUL TRECUT. Acesta-i cîştigul cel mare!

— Şi defectul cel mai mare?

— Lipsa de eficacitate, datorată mentalităţii atacanţilor. Apărările din fotbalul nostru sînt mai dispuse la sacrificiu, mai dotate cu spirit de abnegaţie. Atacurile sînt mai comode... Atacanţii cred că la poarta echipei lor fotbalul e o luptă, iar la cealaltă o joacă...

Discutăm de o oră. Poate mai mult.

— Cibi baci, ce crezi dumneata despre şansa noastră la viitoarele campionate mondiale?

Cu un gest de oboseală, îşi coboară ochelarii:

— Zic să nu ne grăbim cu pronosticurile! Dacă ne grăbim cu optimismul, înseamnă că uităm prea repede...

— Ce uităm?

— În primul rînd, că înaintea Mexicului nu ne acorda nimeni nici o şansă şi că ne-am calificat înaintea Portugaliei şi Elveţiei! În al doilea rînd, că — avînd calificarea în buzunar — era să pierdem meciul cu Grecia de la Bucureşti.

— Atunci?

— Lumea vorbeşte de parcă sîntem calificaţi. Pentru asta — ţi-o spun chiar cu riscul de a mă repeta — nu-i nevoie doar de o echipă talentată! E nevoie de multă muncă, de multă seriozitate... ÎN FOTBALUL DE ASTĂZI NU POŢI REZISTA FĂRĂ MULTĂ SERIOZITATE... Ne place, nu ne place, asta-i realitatea, şi dacă o ignorăm, pierdem şi ce-am cîştigat...

Ovidiu IOANIŢOAIA

Duminică, la complexul Pantelimon

METALUL BUCUREŞTI — MOTOR LUBLIN (R. P. POLONĂ)

Echipa bucureşteană de divizia B, Metalul susţine duminică un meci internaţional amical în compania formaţiei poloneze Motor Lublin, clasată pe locul 2 în divizia secundă a campionatului trecut. Partida, care va începe la ora 18, va fi găzduită de terenul de la complexul Pantelimon (capătul tramvaiului 14).

PROGRAMUL turului campionatului diviziei C, ediţia 1971/72

Seria a III-a

ETAPA I (22 AUGUST)
S.N. C-ţa. — Ancora Galaţi
Delta Tulcea — Dacia Galaţi
I.M.U. Medgidia — Marina Mangalia
S.U.T. Galaţi — Unirea Tricolor Br.
Granitul Babadag — Cimentul Medg.
Metalurgistul Br. — Dunărea Tulcea
Dunărea Brăila — Electrica C-ţa

ETAPA A II-A (29 AUGUST)
Unirea Tricolor Br. — I.M.U. Medgidia
Marina Mangalia — S.N. Constanţa
Ancora Galaţi — Metalurgistul Brăila
Electrica Constanţa — Delta Tulcea
Dunărea Tulcea — S.U.T. Galaţi
Cimentul Medgidia — Dunărea Brăila
Dacia Galaţi — Granitul Babadag

ETAPA A III-A (12 SEPTEMBRIE)
Dacia Galaţi — S.U.T. Galaţi
Ancora Galaţi — Dunărea Tulcea
S.N. Constanţa — Granitul Babadag
Marina Mangalia — Cimentul Medg.
I.M.U. Medgidia — Electrica C-ţa.
Delta Tulcea — Unirea Tricolor Br.
Metalurgistul Brăila — Dunărea Br.

ETAPA A IV-A (19 SEPTEMBRIE)
Dunărea Tulcea — Marina Mangalia
Electrica C-ţa. — Dacia Galaţi
Dunărea Brăila — I.M.U. Medgidia
Granitul Babadag — Delta Tulcea
Cimentul Medgidia — S. N. Constanţa
S.U.T. Galaţi — Metalurgistul Brăila
Unirea Tricolor Br. — Ancora Gl.

ETAPA A V-A (26 SEPTEMBRIE)
Dunărea Brăila — Granitul Babadag
I.M.U. Medgidia — Cimentul Medgidia
Metalurg. Brăila — Unirea Tricolor Br.
S. N. Constanţa — Electrica Constanţa
Ancora Galaţi — S.U.T. Galaţi
Delta Tulcea — Dunărea Tulcea
Marina Mangalia — Dacia Galaţi

ETAPA A VI-A (3 OCTOMBRIE)
S.U.T. Galaţi — Cimentul Medgidia
Dacia Galaţi — Dunărea Brăila
Delta Tulcea — Ancora Galaţi
I.M.U. Medgidia — Metalurgistul Br.
Unirea Tricolor Br. — Marina Mang.
Granitul Babadag — Electrica C-ţa.
S.N. Constanţa — Dunărea Tulcea

ETAPA A VII-A (10 OCTOMBRIE)
Electrica C-ţa. — Unirea Tricolor Br.
Marina Mangalia — Delta Tulcea
Dacia Galaţi — I.M.U. Medgidia
Dunărea Tulcea — Granitul Babadag
Cimentul Medgidia — Ancora Galaţi
Metalurgistul Br. — S. N. Constanţa
Dunărea Brăila — S.U.T. Galaţi

ETAPA A VIII-A (17 OCTOMBRIE)
Delta Tulcea — Metalurgistul Brăila
Dunărea Brăila — Unirea Tricolor Br.
Cimentul Medgidia — Dunărea Tulcea
S.U.T. Galaţi — Electrica Constanţa
S.N. Constanţa — I.M.U. Medgidia
Ancora Galaţi — Dacia Galaţi
Granitul Babadag — Marina Mangalia

ETAPA A IX-A (24 OCTOMBRIE)
Unirea Tricolor Br. — Dacia Galaţi
Ancora Galaţi — Granitul Babadag
S.N. Constanţa — S.U.T. Galaţi
Metalurgistul Brăila — Cimentul Medg.
Dunărea Tulcea — Electrica Constanţa
Marina Mangalia — Dunărea Brăila
I.M.U. Medgidia — Delta Tulcea

ETAPA A X-A (31 OCTOMBRIE)
Marina Mangalia — Metalurgistul Br.
Delta Tulcea — S.N. Constanţa
Granitul Babadag — Unirea Tricolor Br.
Dacia Galaţi — Dunărea Tulcea
I.M.U. Medgidia — S.U.T. Galaţi
Electrica Constanţa — Cimentul Medg.
Dunărea Brăila — Ancora Galaţi

ETAPA A XI-A (7 NOEMBRIE)
Unirea Tricolor Br. — S. N. Constanţa
Ancora Galaţi — I.M.U. Medgidia
S.U.T. Galaţi — Delta Tulcea
Electrica Constanţa — Marina Mang.
Metalurgistul Br. — Granitul Babadag
Dunărea Tulcea — Dunărea Brăila
Cimentul Medgidia — Dacia Galaţi

ETAPA A XII-A (14 NOIEMBRIE)
I.M.U. Medgidia — Granitul Babadag
Unirea Tricolor Br. — Dunărea Tulcea
Metalurgistul Brăila — Dacia Galaţi
S.N. Constanţa — Dunărea Brăila
Delta Tulcea — Cimentul Medgidia
S.U.T. Galaţi — Marina Mangalia
Ancora Galaţi — Electrica Constanţa

ETAPA A XIII-A (21 NOIEMBRIE)
Dunărea Brăila — Delta Tulcea
Granitul Babadag — S.U.T. Galaţi
Marina Mangalia — Ancora Galaţi
Electrica C-ţa — Metalurgistul Brăila
Dacia Galaţi — S. N. Constanţa
Cimentul Medgidia — Unirea Tricolor Br.
Dunărea Tulcea — I.M.U. Medgidia

BOXUL CLUJEAN LA ORA ANALIZEI

(Urmare din pag. 1)

Coroianu (de la Satu Mare), Fuicu şi Anghel (Reşiţa), Peteanu (Voinţa Cluj) ş.a. Antrenorul n-are posibilitatea să închidă uşa boxerilor lipsiţi de tehnicitate, deşi ar face-o cu plăcere. *„Conducerea asociaţiei* — afirmă Mihalic, cu părere de rău — *îmi cere ca într-un an şi jumătate, cît timp stau băieţii la mine, să-i pregătesc în aşa fel încît să obţină rezultate cît mai bune. Celor ale căror cunoştinţe tehnice sînt acceptabile, încerc să le îmbunătăţesc, prin repetări continue, procedeele de apărare şi atac. Nu-i tratez cu aceeaşi atenţie pe boxerii rudimentari, deoarece consider că-mi pierd timpul. Nu schimb nici unuia stilul de luptă, pentru că n-am vremea necesară, dar îi corectez. Predau foarte multă tehnică, atît teoretic, cît şi practic, lecţiile la mănuşi şi lupta condiţionată fiind nelipsite de la antrenamente".*

Fireşte că în condiţiile sălii A.S.A., unde sportivii sînt, ca să spunem aşa, în trecere, rezultate mari nu pot fi obţinute. Cu toate acestea, Iosif Mihalic a reuşit să plaseze pe orbita boxerilor de perspectivă, cîţiva tineri care s-au şi afirmat. La zonele de seniori, *Alexandru Tîrboi* a realizat o partidă foarte bună cu dinamovistul Ion Covaci, fiind învins greu de acesta, cu 2—1. *Ion Creţu, Ionel Ciocoi* şi *Al. Coroianu* au fost selecţionaţi anul trecut în lotul naţional de tineret. Şi aceasta, datorită stilului corect de luptă, acurateţii boxului prestat de aceşti băieţi. Mihalic nu acceptă să urce între corzi bătăuşi. Ne amintim de maniera elegantă în care a evoluat elevul său, *Vasile Kiss,* la ultimele campionate naţionale. Cei care nu-i dau ascultare (cum s-a întîmplat cu boxerii Kisvadai şi Parpală) sînt excluşi din sala de box.

Discutăm în continuare despre viitorul boxului clujean. Tînărul antrenor conduce de un an, împreună cu colegul său mai tînăr Vasile Boga, centrul de juniori de pe lîngă C.J.E.F.S. Aci, satisfacţiile şi speranţele sînt mari. O seamă de juniori, printre care *Al. But, I. Hertz, Al. Mureşan, L. Mădjer* s-au şi afirmat, la ediţia precedentă şi în campionatele naţionale de anul acesta. Pepiniera centrului se află la grupul şcolar Tehnofrig, unde antrenorul găseşte sprijin efectiv la ing. *I. Mihalcea,* directorul şcolii.

LA C.S.M. CLUJ

Selecţia, educaţia, munca cu juniorii — carenţe în activitatea antrenorilor de box

Secţia de box a clubului sportiv muncitoresc Cluj este supusă periodic analizei activităţii. **„Nu facem analize de dragul analizelor,** ne spune tov. Simion Kézdi, preşedintele clubului, **dar în cazul boxului, discutarea în amănunt a muncii antrenorilor şi sportivilor e foarte necesară. Aceasta, pentru că de cîţiva ani, secţia noastră de box ne cam dă bătaie de cap".**

Ne aflăm de cîteva ore în mijlocul tehnicienilor clubului. Munca şi rezultatele antrenorilor sînt analizate pe toate feţele, tonul critic este adesea prezent în luările de cuvînt. **Trei aspecte sînt discutate în special: SELECŢIA, EDUCAŢIA SPORTIVILOR ŞI A ANTRENORILOR, MUNCA CU JUNIORII.** Ne surprinde, la început, faptul că deşi clubul are anul acesta trei campioni naţionali de juniori **(R. Cosma, I. Boancă** — antrenor I. Chendreanu, **M. Nagy** — antrenor P. Ambruş), totuşi în activitatea secţiei sînt subliniate şi destule neajunsuri. Pe parcurs, aveam să constatăm că exigenţa conducerii clubului faţă de activitatea antrenorilor e fermă şi justificată. **Criticile sînt îndreptate, mărturisim cu surprindere, îndeosebi asupra antrenorului Florea Stanomir, care — ţinînd seama de opiniile exprimate — cam de mulţi ani nu se mai ocupă cu aceeaşi pasiune de activitatea secţiei.** Nimeni nu pune la îndoială capacitatea antenorului, verificată de-a lungul multor ani, discuţiile referindu-se însă la delăsarea, apatia observată în munca acestui tehnician.

Arătam mai sus că trei pugilişti juniori ai clubului au îmbrăcat anul acesta tricoul de campioni. Dar doi dintre ei aparţin antrenorului Chendreanu, dat ca exemplu de seriozitate, de punctualitate în sală. Al treilea este produsul antrenorului Ambruş, cu toate că el nu e angajat al clubului, ci e plătit cu ora. În schimb, în sala antrenorului de la care se aşteaptă mai mult (în speţă, Florea Stanomir) îşi face loc, nu de puţine ori, indisciplina, sportivii lipsind de la pregătire sau venind cu întîrziere, întrucît ei văd că şi antrenorul le dă, uneori, astfel de „exemple". De altfel, după cum avea să ne spună, ulterior, şi secretarul general al F. R. Box, Cr. Petroşeneanu, antrenorul Stanomir n-a fost scutit de critici severe nici de conducerea federaţiei.

A fost combătută energic intenţia exprimată de unii antrenori de a aduce la Cluj boxeri formaţi în alte oraşe, deoarece, susţineau ei, „şi în alte localităţi se procedează la fel", **subliniindu-se, totodată, necesitatea de a se face o adevărată muncă de selecţie, de a căuta cu mai multă pasiune printre tinerii din şcolile geneale. profesionale, din licee.** „Decrete" de a se aduce juniori în săli nu pot fi date, şi acest lucru se pare că antrenorii de la C.S.M. încă nu l-au înţeles îndeajuns.

Muncă de calitate la Voinţa

Vizita la secţia de box a asociaţiei sportive Voinţa Cluj ne-a făcut o deosebită plăcere. În sala de sport a unei şcoli generale, antrenorul *Eugen Douda* şi-a amenajat un splendid loc de pregătire pentru elevii săi. O sală cochetă, strălucitor de curată, dotată cu aparatură corespunzătoare, găzduieşte antrenamentele unui număr de peste 20 de pugilişti seniori, juniori şi copii. În rîndul seniorilor i-am găsit pe *Otto Anderco* şi *Ladislau Mathe,* calificaţi în finalele campionatelor republicane din acest an. Între juniori l-am recunoscut pe campionul naţional la cea mai uşoară categorie, *Alexandru Turei,* unul dintre pugiliştii care la finalele naţionale de la Cluj a impresionat prin stilul său curat de luptă şi prin tehnica sa superioară. Cerînd relaţii despre activitatea pugilistică a acestui tînăr în vîrstă de aproape 18 ani, am aflat că el practică boxul, în sala Voinţa, de 5 ani! Într-un colţ al sălii, un grup de copii în vîrstă de 12—13 ani primeau primele indicaţii tehnice de la instructorul voluntar, *Iosif Ambruş.*

..Anul acesta am avut rezultate mai slabe la campionatele de juniori... În plin program de pregătire am rămas fără sală, aproape două luni de zile — ne-a mărturisit antrenorul care l-a adus pe firmamentul boxului pe Iosif Mihalic. *Altfel, cred că am fi avut un cuvînt mai greu de spus la întrecerile juniorilor".*

Tot aici am găsit şi explicaţia succeselor antrenorului Douda pe linia creşterii tinerilor pugilişti. Tinerii în vîrstă de 16 ani nu mai sînt primiţi în secţie. La Voinţa Cluj, instruirea juniorilor începe — aşa cum se cuvine — de timpuriu. Copiii sînt iniţiaţi în tainele boxului încă de la vîrsta de 12—13 ani aşa încît, la 15 ani, atunci cînd au voie să participe la competiţii, ei au deja o experienţă de cîţiva ani. La încheierea antrenamentului am urmărit un program de pregătire fizică pentru copii şi juniori, în care erau incluse exerciţii la spaliere, gimnastică pentru dezvoltarea forţei (cu greutăţi corespunzătoare), exerciţii compensative etc. În concluzie, *un antrenament conform cerinţelor moderne,* o pregătire ce poate asigura succesele în perspectivă.

Cîştigători de autoturisme la loz în plic

Pe lista marilor cîştigători la LOZ ÎN PLIC se adaugă zilnic, noi şi noi participanţi din toate colţurile ţării. Iată cîţiva dintre ultimii cîştigători: Drăghici Tudoriţa — Piteşti — DACIA 1100; Palade Costache — Bacău — DACIA 1100; Teodorescu Gheorghe — Buzău — DACIA 1100; Gaciu Romulus — Cluj — SKODA S 100; Muscă Alexandrina — Arad — FIAT 850 ş.a.

Numai cine joacă poate cîştiga!

• Tragerea LOTO de mîine va fi televizată direct din Studioul de Televiziune cu începere de la ora 19.10. Astăzi, ULTIMA ZI pentru procurarea biletelor.

PRONOEXPRES
NUMERELE EXTRASE LA TRAGEREA DIN 21 IULIE 1971

Fond de premii: 3.054.636 lei din care 2.024.099 lei report
Extragerea I: 2 32 25 16 7 17
Fond de premii: 1.970.306 lei din care 1.368.732 lei report categ. 1 şi 66.294 lei categ. 2.
Extragerea a II-a: 27 26 3 31 41
Fond de premii: 1.084.330 lei din care 589.073 lei report categ. A.
Plata premiilor pentru acest concurs se va face astfel:
În Capitală începînd de joi 29 iulie pînă la 4 septembrie 1971, inclusiv;
În ţară începînd aproximativ din 2 august pînă la 4 septembrie 1971, inclusiv.

CÎŞTIGURILE TRAGERII LOTO DIN 16 IULIE 1971
Extragerea I: Categoria 1: 2,25 variante a 39.480 lei; categ. 2: 8,10 a 10.967 lei; categ. 3: 27,05 a 3.284 lei; categ. 4: 54,90 a 1.618 lei; categ. 5: 178,05 a 499 lei; categ. 6: 367,50 a 242 lei.
Extragerea a II-a: Categoria A: 1 variantă 25% a 71.942 lei şi 2 variante 10% a 29.977 lei; categ. B: 5 variante 25% a 11.509 lei şi 3 variante 10% a 4.603 lei; categ. C: 7,55 a 9.451 lei; categ. D: 9,70 a 7.356 lei; categ. E: 26,15 a 2.729 lei; categ. F: 61 a 1.170 lei.
Ambele extrageri: Categoria Z: 1412,75 variante a 100 lei.
Premiul de categoria A 25% a revenit lui COMAN GHEORGHE din Bucureşti.

Rubrică redactată de LOTO — PRONOSPORT

ILIE NĂSTASE continuă să conducă în Marele Premiu — FILT

Turneul de tenis „open" de la Washington, recent încheiat, a adus unele modificări în clasamentele Marelui Premiu-FILT. Acestea nu afectează însă primul loc, care rămîne în posesia lui Ilie Năstase, deși tenismanul român a lipsit pentru moment din circuitul marilor turnee internaționale, fiind angrenat în meciurile pentru **„Cupa Davis"**, pe care le susține reprezentativa țării noastre. Marii beneficiari ai punctelor acumulate în turneul de la Washington au fost profesioniștii australieni John Newcombe și Ken Rosewall, care au făcut importante salturi în clasament.

Iată cum arată acum clasamentul Marelui Premiu, pe primele sale locuri: **I. Năstase** (România) 119 p, **S. Smith** (S.U.A.) 107 p, **J. Newcombe** (Australia) 89 p, **J. Kodes** (Cehoslovacia) 79 p, **K. Rosewall** (Australia) 70 p, **P. Barthes** (Franța) 55 p, **Z. Franulovici** (Iugoslavia) 52 p, **C. Richey** (S.U.A.) și **R. Taylor** (Anglia) 46 p, **A. Gimeno** (Spania) 43,5 p, **M. Riessen** (S.U.A.) și **T. Okker** (Olanda) 40 p.

În clasamentul feminin conduce **Evonne Goolagong** (Australia) — 102 puncte, urmată de **Margaret Court** (Australia) — 100 p, **Françoise Durr** (Franța) — 84 p, **Billie Jean King** (S.U.A.) — 61 p, **Helga Niessen Masthoff** (R. F. a Germaniei) — 53 p, **Judy Dalton** (Australia) — 51 p, **Helen Gourlay** (Australia) — 42 p.

ROMÂNIA - SUEDIA 1-1 ÎN „CUPA GALEA"

MARIANSKE LAZNE, 22 (prin telefon). — Reprezentativa de tenis a României (tineret) a susit la Marianske Lazne în vederea disputării întîlnirilor zonale din cadrul „Cupei Galea", alături de echipele Cehoslovaciei, Suediei și R. D. Germane.

Înaintea deplasării în Cehoslovacia, tinerii tenismeni români au participat la două turnee internaționale în Belgia, unde au obținut rezultate remarcabile. Tr. Marcu a cîștigat proba de simplu juniori de la Charleroi, învingîndu-l în finală pe belgianul Duquenne cu 6—0, 6—3. La dublu, în finală, cuplul Marcu-Hărădău a dispus de australienii James-Furst cu 6—1, 6—1. Finala de simplu a turneului de tineret de la Hasselt s-a disputat între românii D. Hărădău și Tr. Marcu. Primul a cîștigat cu 6—1, 6—3.

În prima zi: **România — Suedia** 1—1 (Johansson — Tr. Marcu 6—2, 6—2; Hărădău — Svensson 5—7, 6—3, 7—5).

HALTEROFILII ROMÂNI ÎN „CUPA DUNĂRII" (JUNIORI)

La sfîrșitul săptămînii trecute s-a desfășurat la Viena „Cupa Dunării" la haltere, competiție rezervată juniorilor. Cîțiva din componenții echipei României au avut o frumoasă comportare. La cat. grea, **Vasile Deac** a corectat recordul național al seniorilor la „smuls". El a ridicat 132,5 kg, îmbunătățind cu 2,5 kg recordul țării, deținut de S. Cazan din 1958. Din păcate, el s-a accidentat cu acest prilej și nu a mai putut participa cu succes la proba următoare (aruncat), ratînd de trei ori consecutiv greutatea de 165 kg. Rezultate bune au obținut **Aurel Miuț** (365 kg la cat. ușoară) și **Ștefan Mate** (390 kg la cat. semigrea), ambii clasați pe locurile II la categoriile respective. În fine, pe locurile III s-au clasat **S. Dinică** cu 285 kg la cat. cocoș și **Tudor Petrișor** cu 380 kg la cat. semimijlocie. De menționat că echipa României (clasată pe locul IV în acest concurs) ar fi putut ocupa locul II dacă **V. Deac** nu ar fi ieșit din concurs. Totodată este de remarcat faptul că A. Miuț a terminat la egalitate cu primul clasat, dar a ocupat locul al doilea fiind mai greu cu cîteva grame decît bulgarul Kolev.

În Spartachiada de vară a popoarelor din U.R.S.S.

ÎNTRECERI LA PENTATLON MODERN ȘI HALTERE

Deși accidentat, campionul mondial și european Evgheni Ivancenko *a reușit să ocupe primul loc în întrecerea halterofililor de la categoria mijlocie, din cadrul Spartachiadei de vară a popoarelor din U.R.S.S.*

MOSCOVA 22 (Agerpres). — S-a încheiat concursul de pentatlon modern din cadrul Spartachiadei de vară a popoarelor din U.R.S.S. Pe primul loc s-a clasat Vladimir Șmelev cu 5093 p., urmat de Serghei Lukianenko — 4892 și Iuri Zaloznii — 4822 p. Pe echipe, victoria a revenit selecționatei R.S.F.S. Ruse — 14 328 puncte, secundată de reprezentativa Kazahstanului — 14 003 puncte.

În competiția de haltere, la categoria semimijlocie, titlul de campion al Spartachiadei a fost cucerit de Vladimir Kanighin cu 460 kg la totalul celor trei stiluri. Ratînd încercările la stilul „împins", campionul olimpic Viktor Kurențov a ieșit din concurs.

În limitele categoriei mijlocie, recordmanul mondial Evgheni Ivancenko, deși suferea de luxația unui umăr (înaintea încercărilor la stilul aruncat) și medicul l-a sfătuit să renunțe la concurs, a reușit să se claseze pe primul loc cu un total de 500 kg. Pe locul doi s-a situat Boris Selițki — 495 kg, iar locul trei a fost ocupat de Boris Pavlov — 490 kg.

Astăzi și mîine, la Craiova

TURNEU INTERNAȚIONAL DE LUPTE

În sala de sport din Craiova vor avea loc astăzi și mîine întrecerile unui turneu internațional de lupte greco-romane pe categorii rezervat tineretului. La această competiție, principală sursă de verificare înaintea Balcaniadei, vor participa echipele Iugoslaviei, Bulgariei și României. Loturile oaspeților au sosit de miercuri în țara noastră.

Duminică, la Băilești, echipa de tineret a României va primi replica formației Bulgariei, iar luni, la Slatina, pe a selecționatei Iugoslaviei.

ȘCOALA SPORTIVĂ TG. MUREȘ A CÎȘTIGAT TURNEUL INTERNAȚIONAL DE HANDBAL DE LA KOSICE

La Kosice (R.S. Cehoslovacă) s-au desfășurat turneele internaționale de handbal, dotate cu *„Cupa Maraton"* (a IV-a ediție) la care au participat 10 echipe (4 masculine și 6 feminine), din *Uniunea Sovietică, România și Cehoslovacia.*

Țara noastră a fost reprezentată de către echipele de băieți și fete ale *Școlii sportive* din Tg. Mureș, formații care au avut o comportare meritorie, băieții cîștigînd pentru a patra oară consecutiv trofeul, iar fetele clasîndu-se pe locul secund după o finală deosebit de dramatică, pierdută la limită.

Meciurile s-au jucat sistem turneu (numai tur). Echipa de băieți a *Școlii sportive* Tg. Mureș, antrenată de către prof. *Ludovic Berekmeri*, a obținut următoarele rezultate: cu *V.S.Z. Kosice* 13—10; cu *P.P.S. Detva* (R.S.C.) 25—14; cu *Maraton Kosice* 15—10.

Din echipa care a cîștigat trofeul s-au evidențiat *Grigore Doagă, Horea Sămșudean, Béla Bone* (portar).

Clasamentul final la băieți: 1. *Școala sportivă Tg. Mureș* 6 p, 2. V.S.Z. Kosice 4 p, 3. P.P.S. Detva 2 p, 4. Maraton Kosice 0 p.

La fete, cele 6 echipe au fost repartizate în două serii a cîte trei formații. Și-au disputat finala pentru cucerirea trofeului: echipele Școlii sportive Berehovo (U.R.S.S.) și Școlii sportive Tg. Mureș. După un meci de mare luptă, victoria a revenit echipei din Berehovo cu scorul de 12—11.

Clasamentul final la fete: 1. Școala sportivă Berehovo (U.R.S.S.), 2. *Școala sportivă Tg. Mureș*, 3. Maraton Kosice, 4. T.J. Poprad (R.S.C.), 5. Casa tineretului Kosice, 6. Lokomotiv Prešov (R.S.C.).

Ioan PĂUȘ — coresp.

FOTBAL meridiane

O grea lovitură pentru Arsenal

Și acum, să vedem. Să vedem cît valorează Bertie Mee și cît Don Howe. Cît valorează Howe fără Mee și Mee fără Howe. Aceasta înseamnă că nu mai există la Arsenal (clubul care a cîștigat atît cupa cît și campionatul Angliei) faimosul tandem Bertie Mee (director tehnic) — Don Howe (antrenor). Howe s-a înapoiat, în mod cu totul neașteptat, la clubul său de origine, West Bromwich Albion din Birmingham, echipa în care el s-a afirmat ca fundaș dreapta de nivel internațional.

În ceea ce îl privește pe Howe este vorba, desigur, de o răzbunare la care el nu putea să renunțe, deși aproape toată lumea îl recunoaște ca adevăratul arhitect al fenomenalului succes obținut de Arsenal. De ce o răzbunare? Pentru că titlul de cel mai bun antrenor al anului 1970 a fost decernat (împreună cu un premiu substanțial) lui Bertie Mee și nu lui Don Howe; pentru că la banchetul dat de Arsenal după victoria din finala Cupei Angliei, Mee a fost cel lăudat de președintele clubului, în timp ce numele lui Howe nici n-a fost amintit măcar.

Mai înainte de a accepta, în secret, oferta lui West Bromwich Albion care a hotărît, tot în secret, să renunțe la antrenorul său Alan Ashman, deși contractul acestuia este valabil încă pentru doi ani.

Este o întorsătură la care Don Howe nu s-a gîndit mai înainte. Așa cum nu s-a gîndit nici West Bromwich, ai cărei conducători știu infinit mai prost din punct de vedere financiar decît cei ai Arsenalului. Nu s-a gîndit nici Ashman, aflat în concediu în Grecia și care a aflat știrea din ziare. Și nu este numai atît. O dată cu Howe au trecut la West Bromwich și masorul G. Wright și un alt antrenor, Whitehouse! Dar West Bromwich are faima de club care „mănîncă antrenori" pentru că în ultimii 12 ani, Howe va fi al șaselea care vine să pregătească echipa. Deci el și-a asumat un risc serios.

Nu pot evita o comparație între Don Howe și Tom Whittaker care, ca și Bertie Mee, era un excelent masor, devenit antrenor. Înainte de război, Whittaker era nu numai un extraordinar masor, capabil să facă minuni în vindecarea jucătorilor loviți dar, în același timp, el era prietenul, psihologul, aproape tatăl tuturor jucătorilor. El a fost creația, primul discipol al marelui director tehnic Chapman. În 1946, Whittaker a devenit, în fine, director tehnic. Dar, de fapt, unul mediocru. Ce se va întîmpla cu Don Howe?

BRIAN GLANVILLE

Londra, iulie 1971.

NOI HOTĂRÎRI ADOPTATE DE F.I.F.A.

La Düsseldorf, în cadrul unei ședințe a Comitetului executiv al F.I.F.A., au fost aprobate toate hotărîrile luate săptămîna trecută în cadrul lucrărilor diferitelor comisii.

Cu acest prilej s-a aprobat ca trei echipe africane din cele 10 înscrise să poată participa la turneul olimpic din 1972. Ele vor fi cunoscute în urma turneului programat la 19 aprilie și 24 mai 1972.

S-a comunicat oficial că numărul federațiilor afiliate la F.I.F.A. a ajuns la 140, inclusiv noile membre Brunei și Burundi. S-a mai stabilit ca în 1972 F.I.F.A. să organizeze un curs de antrenori la Lima, care va fi condus de antrenorul vest-german Helmut Schön, secundat de Walter Winterbottom (Anglia) și de G. Perreira (Brazilia). Antrenorul Detmar Cramer, angajat la F.I.F.A., va conduce, cu începere de la 12 ianuarie 1972, o școală de antrenori pe o perioadă de 3 luni, la Kuala Lumpur.

Viitoarea ședință a Comitetului executiv al F.I.F.A. se va desfășura la Beirut în ianuarie 1972, iar Congresul F.I.F.A. va avea loc în zilele de 23 și 24 august 1972 la Paris.

★

Tragerea la sorți a meciurilor din cadrul preliminariilor turneului de fotbal pentru juniori U.E.F.A. se va efectua la 25 august la Viena. Turneul final al acestei competiții se va disputa între 13 și 22 mai în Spania.

SCOR ALB PE „MARACANA"

Brazilia — Ungaria 0—0, dar oaspeții au marcat un gol anulat de arbitru

RIO DE JANEIRO, 22 (Agerpres). — Pe stadionul „Maracana" din Rio de Janeiro, în fața a 40 000 de spectatori, selecționatele de fotbal ale Ungariei și Braziliei au terminat la egalitate: 0—0, întîlnirea lor amicală — care, în ciuda scorului alb, a fost de un excelent nivel tehnic — transmite corespondentul agenției France Presse. Echipa braziliei, învinsă de două ori în campionatul mondial de cea a Ungariei (cu 4—2 în 1954 și cu 3—1 în 1966), a fost incomodată din nou de stilul jucătorilor maghiari.

În prima repriză, brazilienii au exercitat o dominare aparentă (9 lovituri de corner contra una), dar echipa ungară a fost cea care s-a dovedit mai periculoasă la poartă. I. Iuhasz în minutul 12 și Dunai în min. 28 au avut ocazia să deschidă scorul, însă portarul Felix a intervenit prompt. În minutul 35, Bene a reușit chiar să înscrie un gol, anulat însă de arbitru pe motiv că atacantul maghiar lovise mingea cu mîna.

În repriza secundă, brazilienii au avut o puternică revenire și timp de un sfert de oră, între minutele 57 și 72, au presat cu insistență. Pe rînd, Rivelino, Tostao și Vaguinho și-au încercat șansa, dar șuturile lor au fost reținute de portarul oaspeților. O acțiune a lui Everaldo s-a încheiat cu un șut în bară.

Arbitrul vest-german Kurt Tschenscher a condus următoarele formații:

UNGARIA: Geczi — Fabian, Pansics, Vidats, F. Iuhasz, I. Iuhasz, Szücs, Fazekas, Bene, Dunai II, Zambo;

BRAZILIA: Felix, — Ze Maria, Brito, Piazza, Everaldo, Clodoaldo, Gerson, Zequinha, Rivelino, Tostao, Vaguinho.

Arsenal a realizat în sezonul încheiat una din cele mai mari performanțe din fotbalul englez, cîștigînd atît campionatul cît și Cupa. În imagine, o fază din finala Cupei Angliei, cîștigată cu 2—1 de Arsenal în meciul cu Liverpool. Este greu de presupus ca în noul sezon Arsenalul să realizeze din nou acest dublu succes. În fotografie: portarul formației învinse, Clemence, fundașul Lawler și atacantul „tunarilor" Armstrong.

18 ECHIPE ÎN NOUL CAMPIONAT AL BULGARIEI

SOFIA, 22 (prin telex.). — Printr-o hotărîre a Uniunii bulgare pentru cultură fizică și sport, se restaurează vechile cluburi sportive „Slavia" și „Lokomotiv" din Sofia. După cum se știe, în urmă cu trei ani acestea au fuzionat formînd clubul „J.S.K. — Slavia".

Ca urmare a acestei decizii, federația bulgară de fotbal a hotărît ca începînd din noul sezon fotbalistic divizia națională să fie alcătuită din 18 echipe. În acest scop formația Cernomoreț (Burgas) care s-a clasat pe locul al 15-lea în campionatul precedent și conform regulamentului a retrogradat, va activa în continuare în divizia „A".

La Slavia vor activa jucătorii din echipa națională Simeonov, Salamanov, Davidov, Grigorov. La Lokomotiv a revenit fundașul central Hristakiev, iar internaționalul At. Mihailov va conduce linia de atac.

Toma HRISTOV

Cea de-a 8-a rundă a turneului internațional de șah de la Amsterdam (grupa maeștrilor) a produs o regrupare în fruntea clasamentului, astfel că în prezent patru concurenți — **Ghițescu** (România), **Minici** (Iugoslavia), **Malic** (R. D. Germană) și **Smejkal** (Cehoslovacia) — totalizează cîte 5 p. Ei sînt urmați de olandezul Enklaar — 4½ p și o partidă întreruptă și vest-germanul Hech cu 4 p și o partidă întreruptă. În această rundă, Ghițescu a pierdut la Hecht.

În turneul marilor maeștri se menține lider Smislov (U.R.S.S.), cu 5 p și o partidă întreruptă, secundat de australianul Browne — 5 p.

■

În primele două tururi ale campionatelor internaționale de tenis ale Austriei, care se desfășoară la Kitzbühel, tenismanul român Ion Țiriac a învins doi adversari: 6—2, 6—3, 4—6, 6—4 cu Meiler (R.F.G.) și 6—2, 2—6, 2—6, 6—1, 6—4 cu Elschenbroich (R.F.G.).

■

Semifinala interzonală a „Cupei Davis", care va opune selecționatele de tenis ale Braziliei și Cehoslovaciei, urmează să aibă loc în orașul Porto Alegre în zilele de 31 iulie, 1 și 2 august. În anul 1966, echipa Braziliei a eliminat formația S.U.A. din competiție.

■

Organizatorii competiției internaționale de volei „Cupa celor șase națiuni", programată între 13 și 26 august în mai multe orașe vest-germane, au comunicat programul pe zile al celor două turnee. În turneul masculin, selecționata României va susține în ordine următoarele partide: cu U.R.S.S. (21 august la München), cu Japonia (22 august la Augsburg), cu R.F. a Germaniei (24 august la Enufahrn), cu Italia (25 august la Ingolstadt) și cu Polonia (26 august la München).

■

După disputarea a patru probe, în concursul internațional de pentation modern de la Budapesta conduce sportivul maghiar Horvath cu 4 081 p., urmat de compatriotul său Pethe — 3 973 p. și americanul Richards — 3 850 p. În clasamentul general pe echipe, pe primul loc se află formația Ujpest Dozsa cu 11 664 p., urmată de Honved — 11 294 p., Csepel — 11 221 p., S.U.A. — 10 681 p., Bulgaria — 10 549 p. Proba de înot a fost cîștigată de americanul Richards cu timpul de 3:28,9 (1 204 p.).

În prima zi a concursului de atletism de la Verona, sportivul american Jay Silvester a terminat învingător în două probe: aruncarea greutății — 19,19 m și aruncarea discului — 61,72 m. În proba de săritură cu prăjina victoria a revenit suedezului Isaksson cu 5,20 m, iar în cea de 100 m plat șprinterului american Turner cronometrat cu timpul de 10,3. În concursul feminin cele mai bune rezultate au fost obținute de Lawson (S.U.A.) — 11,4 pe 100 m plat, Kirsten Holler (Danemarca) — 2:06,8 pe 800 m și Grith Ejstrup (Danemarca) — 1,78 m la săritura în înălțime.

■

Continuîndu-și turneul în America de Sud, reprezentativa masculină de baschet a Iugoslaviei, deținătoarea titlului mondial, a jucat la Buenos Aires cu selecționata Argentinei. La capătul unui joc cu numeroase faze spectaculoase, victoria a revenit gazdelor cu 88—87 (41—39).

sportul în lume

Trimisul nostru special, CONSTANTIN FIRĂNESCU, transmite:

PESTE 6000 DE TINERI PARTICIPANȚI LA FINALA CELEI DE A II-a SPARTACHIADE NAȚIONALE A POLONIEI

KATOWICE, 22 (prin telefon). Veșmintele de sărbătoare pe care le-au îmbrăcat în ultimele zile toate localitățile Poloniei populare — cu prilejul aniversării eliberării — au un plus de justificare în cazul acestui centru de frunte al Sileziei, devenit eminamente un oraș al tineretului. Mă aflu aici de marți seara și ceea ce m-a impresionat îndeosebi, pe lîngă modul în care sînt împodobite străzile și clădirile, degajînd o autentică atmosferă festivă, este revărsarea frenetică de tinerețe ce se remarcă la tot pasul. Mii și mii de reprezentanți ai tuturor categoriilor de tineri din Polonia și-au dat întîlnire zilele acestea la Katowice pentru a-și manifesta împreună sentimentele lor de satisfacție și de optimism, a-și afirma idealurile scumpe care animă hotărîrea lor de a munci fără preget în vederea propășirii patriei lor socialiste.

Miercuri dimineața, la adunarea care i-a reunit pe mulți dintre ei în marea sală a sporturilor din Katowice, devenită neîncăpătoare pentru acest eveniment, tovarășul **Edward Gierek,** prim secretar al C.C. al P.M.U.P., le-a vorbit despre marile sarcini care le stau în față. Mulțimea de tineri s-a revărsat apoi într-un entuziast și pitoresc șuvoi (reprezentînd fiecare voivodat, în costume specifice) pe marile bulevarde ale orașului, în cîntec și dans.

În seara aceleiași zile, pe impunătorul stadion „Slaski" din Katowice, a fost rîndul tinerilor sportivi să se manifeste, în cadrul festivității de deschidere a finalelor celei de a doua ediții a Spartachiadei naționale. La lumina reflectoarelor și a focurilor de artificii, publicului local și numeroșilor invitați de peste hotare (printre care și membrii unei delegații românești reprezentînd U.T.C. și C.N.E.F.S.) le-a fost prezentat un spectacol grandios, cuprinzînd o mare desfășurare de forțe — defilarea tuturor participanților și a unei superbe fanfare de peste 200 de persoane, zborul unui elicopter purtînd imense steaguri, sosirea unei ștafete, meciul amical de fotbal dintre cunoscuta echipă poloneză Gornik Zabrze și formația olandeză Telstar (cîștigat de gazde cu 3—2) precum și o probă de debut a întrecerilor de atletism, aceea de 3 000 m, care a dat primul campion al Spartachiadei, în persoana tînărului Vojcieck Wytrykowsky, component al selecționatei voivodatului Varșovia. Competițiile ale căror finale au fost inaugurate atît de spectaculos miercuri seara au cu adevărat un caracter de masă. La ele participă numai tineri sub 20 de ani, elevi, studenți și muncitori, care nu au la activul lor performanțe deosebite în activitatea competițională. În urma disputării etapelor preliminarii la care numărul participanților se apreciază a fi trecut de un milion, pentru finalele de la Katowice s-au calificat 6 000 de concurenți reprezentînd toate cele 17 voivodate și — distinct — marile orașe Varșovia, Cracovia și Lodz.

Întrecerile care se vor întinde de-a lungul a 10 zile — pînă la 31 iulie — și care vor avea loc îndeosebi la Katowice, dar și în alte cîteva orașe apropiate, vor desemna cîștigătorii la 18 ramuri de sport, printre care atletism, box, ciclism, fotbal, handbal, lupte, scrimă, tir și volei.

Clay și Ellis față în față la controlul medical

Se apropie meciul de box dintre fostul campion al lumii la categoria grea, Cassius Clay, și Jimmy Ellis, programat pentru luni seara la Houston (Texas). În vederea acestui eveniment, cei doi pugiliști au fost supuși miercuri unui control medical, ambii fiind găsiți apți pentru a urca pe ring. În ciuda faptului că a fost pus knockdown la un recent antrenament, Clay s-a dovedit într-o vizibilă bună dispoziție. Iată-l în fotografia alăturată susținînd o discuție — înregistrată pentru unul din posturile de radio de peste Ocean — cu viitorul său adversar, care i-a declarat, printre altele, că îi convine foarte mult greutatea la care se află actualmente Clay.

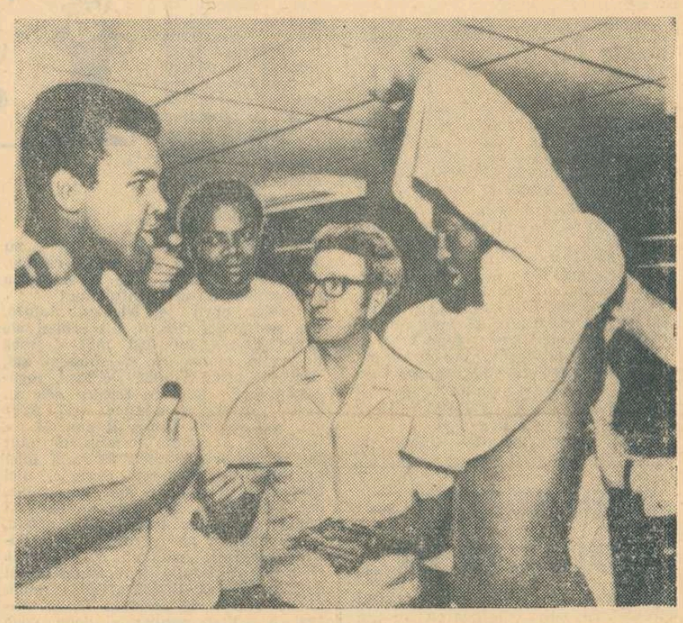

DOPING-STORY

Acțiunea se petrece la Wiener Stadthalle în timpul campionatelor mondiale de scrimă.

Ziua I. — Dialog la Centrul de presă: „Ai auzit? La controlul anti-doping al sabrerilor s-au găsit trei cazuri pozitive". — „Despre cine-i vorba?" — „Nu s-a spus încă. Se pare că sînt Pawlovski, Sidiak și Bonnissent".

Ziua II-a. — Într-un ziar transalpin se inserează — cu rezerva cuvenită — această știre. Dar, în loc de Sidiak se scrie Rakita (care nici nu participase la finală!).

Ziua III-a. — Din nou la Centrul de presă: „Ce-ați mai aflat în chestiunea dopingului?" — „Mi-a spus cineva, bine informat, că sportivul în culpă e românul Irimiciuc".

...Peste cîteva clipe solicităm precizări secretarului general al F. R. Scrimă (aflat în sala de concurs). Răspunsul e formidabil: Irimiciuc nici n-a fost supus controlului. Acesta s-a efectuat asupra sabrerilor clasați pe locurile 1, 2, 3 și 6. Dan al nostru a terminat pe locul 4. E clar!...

Cîteva ore mai tîrziu citim pe avizierul Centrului de presă că în seara următoare ziariștii sînt invitați la o conferință de presă. Obiectul? Nu este indicat. Aflăm că se vor da amănunte în cazul sportivului găsit cu probe pozitive la controlul anti-doping.

Ziua IV-a. — Consternare! Conferința se amînă peste două zile! De ce? S-a cerut o contraexpertiză. Mă rog! Dar despre cine este vorba? Tot nu se știe!

Ziua V-a — Stupoare! Se spune că sportivul incriminat ar fi chiar noul campion mondial, Maffei.

Ziua VI-a — În fine, conferința! Se dă un comunicat prin care se infirmă zvonul că Irimiciuc ar fi folosit stimulente interzise. „Există totuși un sportiv în culpă?" — întreabă ziariștii. Există dar nu i se poate divulga numele pînă nu se face o nouă contraexpertiză.

Ziua VII-a. — A sosit din Italia un mare specialist în doping: prof. dr. Montanaro. El împreună cu medicul șef al laboratorului din Viena dr. Prokop vor stabili cu precizie dacă este sau nu un caz de dopare.

Ziua VIII-a (și ultima). — Conferință de presă. S-a aflat ceva? Nu, absolut nimic! Dr. Prokop a plecat din Viena și nu s-a putut efectua replica la contraexpertiză. În acest caz, rezultatele rămîn definitive, iar dosarul cazului se trimite Federației internaționale de scrimă. Spre studiu...

★

Istorioara noastră telegrafică (fără rime și fără animale) aduce totuși a fabulă.. Are o morală. Atît de evidentă, încît ni se pare de prisos să v-o mai spunem noi.

Sebastian BONIFACIU

MERCKX ÎNVINGE PE OCANA

Pe velodromul „Rocourt" (Liège), la un concurs „omnium", Merckx a cîștigat cursa cu adițiune de puncte și una din seriile probei de viteză, în care l-a întrecut pe Ocana.

START ÎN TURNEUL FEMININ DE VOLEI DE LA VARNA

Tradiționalul turneu internațional feminin de volei, „Varnensko liato", la astăzi startul în „Sala Sporturilor" din Varna. Sînt prezente la această competiție reprezentativele R.P.D. Coreene, Ungariei, Italiei, României, R.D.G., Franței și Bulgariei. Turneul, care precede cu două luni campionatul european din Italia, constituie pentru participante un prim prilej de verificare în vederea întrecerilor continentale. Pentru echipa noastră el poate însemna totodată un criteriu de definitivare a lotului de bază și a primului sextet.

Echipa României face parte din grupa I, alături de R.P.D. Coreeană și Italia. În grupa a II-a sînt incluse formațiile Bulgariei, Ungariei, R.D.G. și Franței. Primele două echipe clasate, după disputele din serii, vor participa la turneul final pentru locurile 1—4. Turneul se încheie marți seara.

TELEX • TELEX • TELEX

Redacția și administrația: București, str. Vasile Conta nr. 16; telefoane: centrală 11.10.05, secția corespondenți 11.51.09, interurban 72 și 286; telex: sportrom buc. 180, Tiparul „I. P. Informația", București 40368

PROLETARI DIN TOATE ȚĂRILE, UNIȚI-VĂ!

Sportul

ZIAR AL CONSILIULUI NAȚIONAL PENTRU EDUCAȚIE FIZICĂ ȘI SPORT

ANUL XXVI — Nr. 6763 | 4 PAGINI 30 BANI | Vineri 23 iulie 1971

ÎN LUMINA DOCUMENTELOR DE PARTID

Ample planuri de măsuri pentru întărirea muncii politico-educative în cluburile sportive bucureștene

Întregul nostru popor continuă să dezbată cu însuflețire amplul program de acțiune, privind întărirea muncii politico-ideologice și cultural-educative, elaborat de tovarășul Nicolae Ceaușescu. Propunerile făcute de secretarul general, și aprobate în unanimitate de Comitetul Executiv al C.C. al P.C.R., Expunerea de însemnătate istorică făcută în fața cadrelor investite cu responsabilități în acest domeniu, oferă un vast cîmp de idei și de acțiune, capabile să ridice munca politico-educativă la înălțimea cerințelor actuale ale construirii societății socialiste multilateral dezvoltate.

Mișcarea sportivă primește și ea, prin Documentele de partid, indicații deosebit de prețioase. Aceste materiale de maximă însemnătate au fost studiate și aprofundate în cadrul organelor și organizațiilor sportive, au stimulat energiile și entuziasmul.

În spiritul recomandărilor făcute de tovarășul Nicolae Ceaușescu se alcătuiesc cuprinzătoare planuri de măsuri menite să ducă la întărirea muncii politico-educative în rîndurile tineretului sportiv.

Vă prezentăm mai jos o sinteză a celor ce-și propun să înfăptuiască principalele cluburi ale Capitalei.

Intensificarea muncii politico-ideologice, ridicarea pe o treaptă superioară a activităților cultural-educative, cunoașterea și însușirea temeinică a politicii interne și externe a partidului nostru, promovarea principiilor de etică și conduită comunistă, combaterea cu toată fermitatea a influențelor ideologiei burgheze, a mentalităților retrograde, a misticismului, a tendințelor de parazitism social, încadrarea conștientă și entuziastă a tineretului la locurile de muncă și de învățătură străbat ca un fir roșu planurile marilor organizații sportive din capitala țării.

În acest sens, se stabilește concret ca pînă la 1 august să se studieze și să se seminarizeze cu toți sportivii și întreg personalul tehnic-administrativ Documentele de partid.

Sportivul — legat nemijlocit de producție

Pornindu-se de la principiul de partid că munca reprezintă unul din cele mai eficiente mijloace de educație, de formarea conștiinței socialiste și a personalității omului, se preconizează :

„Antrenorii vor urmări permanent activitatea în producție a sportivilor, rezultatele și comportarea de la locul de muncă : trimestrial, Biroul clubului va fi informat asupra modului cum aceștia și-au îndeplinit obligațiile în întreprinderi, instituții, școli, facultăți" (RAPID, PROGRESUL).

„Se va strînge și mai mult colaborarea cu părinții, direcțiunile școlilor, organizațiile U.T.C. și de pionieri, profesori, diriginți, pentru realizarea principalei obligații a elevilor — învățătura — și a unei comportări exemplare în școală, familie, societate" (CLUBUL SPORTIV ȘCOLAR).

(Continuare în pag. a 2-a)

SPORTIVI DE VALOARE MONDIALĂ LA STARTUL CAMPIONATELOR NAȚIONALE DE ATLETISM

- **„VA FI UN SPECTACOL PASIONANT!" — declară antrenorul federal Gh. Zimbreșteanu**
- **Anticipări: 1,90 m — la înălțime femei, peste 17 m — la triplusalt, în jur de 8 m — la lungime bărbați, 62 m la disc (I. Nagy), cel mai tare concurs la disc femei**
- **Rezultatele „naționalelor" solicitate de numeroase agenții de presă și redacții sportive din Europa**

LIA MANOLIU

450 de atleți și atlete se află acum în febra de start a naționalelor. Mîine și duminică, stadionul din Dealul Spirii va găzdui o confruntare — valorică și de ambiții — fără precedent. A 53-a ediție a băieților și a 43-a a fetelor reunesc o serie de sportivi aflați în accentuată ascensiune spre fruntea ierarhiilor mondiale, numeroși concurenți cu mari disponibilități pentru o acerbă luptă de afirmare. Stimulentului pe care-l reprezintă titlul național pus în joc i se adaugă altele (îndeplinirea baremurilor pentru europenele de la Helsinki, selecționarea în echipele pentru Jocurile Balcanice de la Zagreb și pentru confruntările cu formațiile Spaniei și Poloniei ș.a.) care-l amplifică la maximum. În această stare puternic febrilă este greu să-i abordezi pe principalii eroi într-o discuție. În general, nu vor să anticipeze nimic, se feresc să definească punctul formei sportive pe care l-au atins sau să facă referiri la adversari. Singurul lucru pe care-l declară este că *„vor fi întreceri extraordinar de disputate"*. Interesant, totuși... insuficient pentru o prezentare a naționalelor. Am apelat, din nou (pentru a cîta oară ?), la antrenorul federal Gh. Zîmbreșteanu deși, și el !, prins în viltoarea pregătirilor se dovedește mai mult pasionat decît imparțial.

— Așadar, de mîine pe Republicii...

— *Da, pe Republicii lîngă concurenți. Poate nici o dată pînă acum naționalele n-au oferit tuturor participanților, dar absolut tuturor, țeluri posibil de atins : titlurile, baremurile pentru europene, selecția în echipele naționale de seniori și senioare, tineret, juniori... De altfel, programarea naționalelor ca „piatră de hotar" a fost făcută deliberat. Va fi un spectacol pasionant care, în unele probe, se va situa la nivelul valoric al europenelor sau chiar al olimpiadelor.*

— Pe cititori îi pasionează pronosticurile, mai ales atunci cînd vin de la specialiști și îndeosebi cînd sînt... infirmate. Urmînd tradiția, ce ne puteți spune ?

— *Spectatorilor — pe care îi aștept în număr mare și cititorilor — cărora este greu să le calculezi numărul le pot spune că la disc fete va fi un concurs de mare tensiune și că m-aș bucura ca fiecare dintre cele patru principale concurente (Manoliu, Menis, Cataramă și Ionescu) să arunce la valoarea de la antrenamente, să fie preocupate de performanța în sine*

Hristache NAUM

(Continuare în pag. a 3-a)

BASCHETBALISTELE JUNIOARE ÎN LUPTĂ PENTRU TITLUL BALCANIC

De azi, pînă duminică, se dispută în Sala Sporturilor din Satu Mare a VI-a ediție a campionatului balcanic de baschet pentru junioare, la care iau parte reprezentativele Bulgariei, Iugoslaviei, României, precum și echipa de senioare a Greciei. Aceasta din urmă a obținut aprobarea, ca și anul trecut la Pleven, de a evolua cu jucătoare depășind vîrsta junioratului.

Principala favorită a Balcaniadei este selecționata Bulgariei, învingătoare în toate celelalte ediții. O șansă apreciabilă are însă și formația română, alcătuită din elemente dotate, unele dintre ele cu experiență internațională în întrecerile de junioare. Avînd și avantajul unui public entuziast, cum este cel din Satu Mare, tinerele noastre sportive pot cuceri, de astă dată, titlul ratat în 1970, cînd s-au clasat pe locul secund. În același timp, ele au prilejul să demonstreze, în compania unor adversare redutabile, posibilitatea de a atinge, în scurtă vreme, o valoare care să le permită promovarea în națională de senioare. Șanse au, desigur, și baschetbalistele iugoslaviei, prezente întotdeauna printre fruntașele turneelor de amploare.

Iată programul complet al Balcaniadei : *vineri, ora 17,30 :* ceremonia de deschidere, *ora 18 :* Iugoslavia — Grecia, *ora 19,30 :* România — Bulgaria ; *simbătă, ora 18 :* România — Grecia, *ora 19,30 :* Bulgaria — Iugoslavia ; *duminică, ora 17,30 :* Grecia — Bulgaria, *ora 19 :* România — Iugoslavia, *ora 20,30 :* ceremonia de închidere.

FESTIVITATEA ÎNMÎNĂRII UNOR DECORAȚII

Ieri, la sediul Consiliului Național pentru Educație Fizică și Sport, a avut loc festivitatea înmînării unor decorații conferite unor activiști sportivi, antrenori și sportivi din cadrul cooperației meșteșugărești, cu prilejul împlinirii a 20 de ani de la înființarea asociațiilor și cluburilor sportive „Voința".

Au participat **Anghel Alexe**, președintele C.N.E.F.S., **Marin Birjega**, vicepreședinte al C.N.E.F.S., **Dezideriu Nagy**, vicepreședinte al UCECOM, **Tudor Vasile**, președintele C.M.E.F.S. București.

În numele Consiliului de Stat al Republicii Socialiste România, tovarășul **Aurel Bozgan**, membru al Consiliului de Stat, a înmînat ordinul „Meritul Sportiv" clasa a II-a tovarășilor **Octavian Tuhai**, șef al Oficiului pentru educație fizică și sport UCECOM, președintele Federației române de ciclism, și **Vasile Ionescu**, instructor al OEFS—UCECOM, ordinul „Meritul Sportiv" clasa a III-a tovarășilor **George Alexandru**, instructor al O.E.F.S. — UCECOM, **Jenö Balazsy**, secretar al asociației sportive „Voința" Odorheiul Secuiesc, **Mitana Botez**, maestră emerită a sportului la canotaj, **Gheorghe Roșu**, antrenor de baschet, și **Ioan Zolia**, șef al serviciului sport la U.C.M. „Confecția" București.

Un număr de 18 tovarăși au fost distinși cu medalia „Meritul sportiv" clasa I și II.

Aspect de la festivitate

SNAGOVUL ȘI TINERII LUI OASPEȚI

Sub un cer acoperit continuu de nori, ieri, pe noua pistă a lacului Snagov, **au început întrecerile din cadrul campionatului republican de caiac-canoe adresat juniorilor mici, mari și tineretului.** La startul acestei importante competiții nautice s-au aliniat sute de tineri și tinere, sportivi reprezentînd cluburile bucureștene **Dinamo, Steaua, Olimpia, Clubul sportiv școlar, Voința, C.N.U, Școala sportivă nr. 2, Rapid,** caiaciști și canoiști de la **Pescarul** și **Delta Tulcea, Răsăritul Sulina, Olimpia Reșița, Constructorul** și **Școala sportivă Timișoara, Olimpia Satu Mare, Dunărea** și **Ancora Galați** etc. — o adevărată flotilă de padele și pagae !...

Conform programului, plecările în cursă s-au dat din 5 în 5 minute, prima zi a campionatului consemnînd nu mai puțin de **70 de starturi.**

Cum era de așteptat, surpriza zilei n-au furnizat-o rezultatele. Ea a existat, totuși, prin participarea la aceste întreceri a celei mai tinere secții de caiac-canoe din țară : **Viitorul Turnu Severin.** Afiliată la federația de specialitate la 26 iunie a.c., tînăra secție a ținut să-și trimită reprezentanții la finalele amintite. Îi dorim **„vînt de pupa !"** — cum spun oamenii apelor — în noua ei activitate.

Așadar, zi plină pe Snagov, cu zeci de echipaje în start, cu un neobosit corp de arbitri ce înregistrează tot, pe apă și pe uscat, pe sute de foi de parcurs.

Astăzi, în ziua a doua a campionatului, participanții se vor întrece în semifinale, urmînd ca simbătă între orele 9—12,50 să-și dispute întîietatea în cele 24 de probe ale finalelor.

V. TOFAN

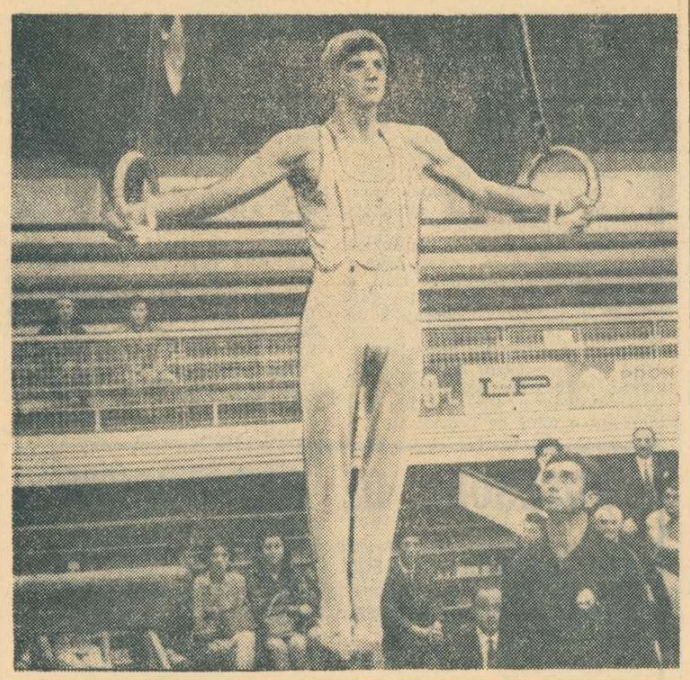

PETRE MIHAIUC

În meciul cu gimnaștii americani

SUCCES NET AL ECHIPEI ROMÂNIEI

CONSTANȚA, 22 (prin telefon, de la trimisul nostru). Într-o ambianță pe care am dori-o cît mai des repetată la concursurile de gimnastică — sală plină, aplauze îndelungate pentru fiecare execuție reușită — s-a desfășurat joi după-amiază în Palatul sporturilor din localitate, întîlnirea internațională dintre echipele masculine ale României și S.U.A., prima din dubla confruntare a selecționatelor, feminine și masculine, ale celor două țări. Deși lipsită de aportul a doi dintre oamenii săi de bază (Gheorghe Păunescu și Nicolae Achim), reprezentativa țării noastre și-a înscris în palmares o frumoasă victorie, depășind net echipa S.U.A. Petre Mihaiuc, Vasile Coșariu, Dan Grecu, Mircea Gheorghiu, Nicolae Oprescu și Constantin Petrescu au luat conducerea chiar din startul concursului, sporindu-și cu fiecare aparat avantajul. Îndeosebi la cal cu mînere și inele, echipa noastră a acumulat puncte prețioase. Pe primul loc la individual compus lupta s-a dat, de fapt, între componenții reprezentativei noastre, evident superiori adversarilor lor. În final succesul a fost repurtat de **Petre Mihaiuc**, clasat pe merit pe locul I.

Rezultate : sol — România 46,00 p. — S.U.A. 45,85 p ; **cal cu mînere :** România 46,15 p — S.U.A. 44,55 p ; **inele :** România 46,45 p. — S.U.A. 44,95 ; **sărituri :** România 45,70 — S.U.A. 45,60 ; **paralele :** România 46,00 — S.U.A. 45,70, **bară :** România 46,50 — S.U.A. 46,05 p. Clasament general pe echipe : **ROMÂNIA** 276,80 p — S.U.A. 272,70 p ; **individual compus :** 1. Petre Mihaiuc 56,40 p, 2—3. Dan Grecu și Vasile Coșariu 55,35 p, 4. Gary Morava 55,25 p, 5. Mircea Gheorghiu 54,75, 6. Marshal Avener 54,50.

Vineri după amiază, de la ora 18,30 se va desfășura întîlnirea dintre formațiile feminine ale României și S.U.A. Antrenorii au anunțat următoarele formule de echipă : ROMÂNIA — Elena Ceampelea, Rodica Apăteanu, Ileana Coman, Alina Goreac, Anca Grigoraș, Marcela Păunescu. S.U.A. Joan Moore, Janet Cantwell, Barbara Fleming, Janet Wright, Margie Pyle, Kathy Stewart.

C. MACOVEI

Prin stațiunile de odihnă din județele Mureș, Harghita, Prahova și Vilcea

ÎN CĂUTAREA ACTIVITĂȚILOR SPORTIVE

Cîteva din constatările — pozitive și negative — făcute de brigada de control a U.G.S.R., C.N.E.F.S. și Ministerului Turismului

Prin virtuțile sale recunoscute, sportul — ca fenomen social — se află tot mai mult ancorat în viața omului contemporan. Realitatea cotidiană o dovedește pregnant. Nevoia de exercițiu fizic, de mișcare, de destindere, de agrement, apare în prim plan chiar și atunci cînd oamenii se află în concediu de odihnă. Poate mai ales în această ipostază. La munte sau la mare numărul solicitanților de spații pentru sport, al celor dornici să participe la o excursie, să joace un meci de tenis sau de volei, să răspundă astfel propriilor gusturi sau preferințe cunoaște o curbă net ascendentă, înregistrează chiar proporții de masă. Există format în rîndul celor aflați la odihnă un curent de opinie autentic în sprijinul ideii de mișcare, o mentalitate nouă, cu totul generoasă prin efectele ei.

Sînt, însă, stațiunile de odihnă pregătite să răspundă cerințelor ? Se face oare simțită preocuparea pentru ca oamenii muncii să fie beneficiarii unui regim de odihnă activă care se realizează ideal prin exercițiu fizic ? Ce măsuri au întreprins în direcția sporirii inventarului sportiv, a bazei materiale, cei cu responsabilități directe în materie ? Ce proiecte există în curs de materializare ?

Pe această temă s-a desfășurat recent un raid prin cîteva stațiuni de odihnă din județele Mureș, Harghita, Ploiești și Vilcea către o brigadă de control alcătuită din reprezentanți ai U.G.S.R., C.N.E.F.S. și Ministerului Turismului, care a urmărit în mod special felul cum organele locale și conducerile întreprinderilor balneo-climaterice aplică în viață H.C.M. nr. 405 din 17 mai 1965 și H.C.M. nr. 558 din 6 mai 1970, ale căror prevederi se referă la activitatea sportivă de masă în stațiunile de odihnă. În rîndurile care urmează punctăm cîteva din constatările făcute cu prilejul acestui raid.

★

Evident, problema activității sportive recreative în stațiunile de odihnă

(Continuare în pag. a 2-a)

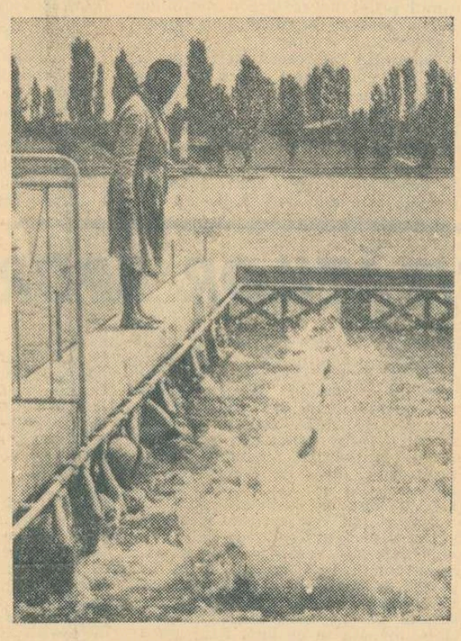

La baza sportivă studențească de la lacul Tei se organizează permanent lecții de înot. Acestea se bucură de prezența a numeroși tineri veniți să-și petreacă orele de odihnă și destindere

Foto : PETRU ILICA

De bună seamă că rezolvarea situațiilor semnalate, eliminarea unor neajunsuri supărătoare comportă măsuri complexe. Ele trebuie să se afle în atenția consiliilor județene pentru educație fizică și sport, a celor sindicale precum și a comitetelor județene U.T.C. care au datoria să sprijine, într-un mod mai ferm, mai operativ și mai eficient, întreprinderile balneo-climaterice, în speță organizatorii cultural-sportivi de pe lîngă casele de odihnă. Oricum, nu este firesc ca secretarul consiliului județean Harghita, al sindicatelor, solicitat de brigadă de a trimite la ședința de concluzii responsabilul cu activitatea sportivă să afirme că sindicatele... nu au atribuții pe tărîm sportiv în stațiunile balneo-climaterice !

Este evident că numai printr-un efort conjugat al organelor și organizațiilor interesate activitățile sportive de masă vor avea în stațiunile de odihnă continuitate și conținut, ele vor ajunge să răspundă integral cerințelor. Și fără îndoială că se poate ajunge aici, dacă reprezentanții factorilor interesați ar perora mai puțin în ședințe, s-ar angaja într-o mai mică măsură în discuții sterile, fără perspectivă și ar ajuta concret munca de îmbunătățire a activității sportive din stațiunile de odihnă.

REPORTAJ estival

CRIȘUL VREA SĂ-ȘI MENȚINĂ „ALBIA" ÎN DIVIZIA A

Antrenorul Ștefan Coidum *expune „planul de atac" al primei zile de antrenament. Și nu va fi o zi ușoară...*

Foto : DRAGOȘ NEAGU

PREDEAL, 22 (prin telefon, de la trimisul nostru). Aflasem că, dincolo de șine, la vila „Robinson", poate fi găsit Crișul. La „Robinson", însă, surpriză, după 10,30, nici țipenie de orădean. Amabilă, funcționara de la recepție a investigat telefonic și alte vile. La „Scriban", norocul e de partea noastră. Ni se dă un fotbalist la telefon. Este N. Alexandru. *„Sînt singur în toată vila. Știți, puțin bolnav. Băieții sînt cu toții la antrenament, spre Cioplea".*

Caută acul în carul cu fîn ! Și afară, e o ploaie enervantă. Mă îndrumă un puști : *„Sportivii au fugit în pădure !"* Și așa a și fost. Crișul își mutase „albia" în pădure, și nu l-am putut găsi pînă la ora mesei de prînz.

Primul om din lotul Crișului pe care-l întîlnesc e Schiopu, fosta extremă a U.T.A.-ei. Vorbim de una, de alta.

— *E greu, sigur că e greu pentru o promovată* — zice Petrică Schiopu. *Cred, însă, că vom reuși să facem o figură onorabilă în prima divizie. Nea Fane Coidum e priceput, are experiență, echipa e tînără, are destui jucători buni. Ne trebuie curaj și atenție la finalizare. Important va fi cum vom porni, chiar din prima etapă, acasă, cu Jiul. N-am dreptate ?*

— Cum să nu ! Despre tine, însă, nici o vorbă ?

— *Eu o să mă pregătesc serios de tot. Ca toți băieții, de altfel.*

Pe șoseaua ce vine dinspre Cioplea, mai apar cîțiva jucători din lotul Crișului. Merg spre masă. *Suciu* speră să înceteze o dată *„ploaia asta blestemată", Cefan* vede în vale stadionul din Predeal și îi spune lui Lucaci : *„O să coborîm și la mîncare ! Abia aștept..."* Aud că dimineața, prin pădure, în pantă, Ștefan Coidum își alergase elevii, nu glumă...

Mircea M. IONESCU

(Continuare în pag. a 3-a)

ȘEDINȚA DE ASEARĂ A BIROULUI F.R. FOTBAL

- **Noul regulament de transferări va intra în vigoare la 1 august**

Aseară, la sediul Federației române de fotbal a avut loc ședința de lucru a biroului federal, la sfîrșitul căreia **tov. Mircea Angelescu** — președinte al F.R.F., ne-a făcut cunoscute unele probleme ce au constituit obiectul discuțiilor în cadrul ședinței respective.

Printre altele, au fost discutate și aprobate unele reglementări ce privesc obligațiile și drepturile pe care le au jucătorii și antrenorii de fotbal ce activează în eșaloanele superioare.

De asemenea, biroul Federației române de fotbal a stabilit ca **„regulamentul de organizare a activității fotbalistice, inclusiv prevederile referitoare la transferările de jucători, care a fost aprobat de către Comitetul federal în ședința plenară ce a avut loc în ziua de 4 iulie a.c., să intre în vigoare cu începere de la 1 august 1971".**

A.S.A. TG. MUREȘ — TATABANYA 4-1 (0-1)

TG. MUREȘ, 22 (prin telefon, de la corespondentul nostru). A.S.A. Tg. Mureș, a susținut joi după-amiază o întîlnire internațională amicală în compania formației de divizia A **Tatabanya** (R. P. Ungară). Victoria a revenit gazdelor cu scorul de 4—1 (0—1), prin golurile înscrise de **Fazekaș** (min. 52 și 67), **Hajnal** (min. 87) și **N. Nagy** (min. 89), respectiv **Kömuves** (min. 9).

C. ALBU

ILIE NĂSTASE continuă să conducă în Marele Premiu — FILT

Turneul de tenis „open" de la Washington, recent încheiat, a adus unele modificări în clasamentele Marelui Premiu-FILT. Acestea nu afectează însă primul loc, care rămîne în posesia lui Ilie Năstase, deși tenismanul român a ieșit pentru moment din circuitul marilor turnee internaționale, fiind angrenat în meciurile pentru **„Cupa Davis"**, pe care le susține reprezentativa țării noastre. Marii beneficiari ai punctelor acumulate în turneul de la Washington au fost profesioniștii australieni John Newcombe și Ken Rosewall, care au făcut importante salturi în clasament.

Iată cum arată acum clasamentul Marelui Premiu, pe primele sale locuri: **I. Năstase** (România) 119 p, **S. Smith** (S.U.A.) 107 p, **J. Newcombe** (Australia) 89 p, **J. Kodes** (Cehoslovacia) 79 p, **K. Rosewall** (Australia) 70 p, **P. Barthes** (Franța) 55 p, **Z. Franulovici** (Iugoslavia) 52 p, **C. Richey** (S.U.A.) și **R. Taylor** (Anglia) 46 p, **A. Gimeno** (Spania) 43,5 p, **M. Riessen** (S.U.A.) și **T. Okker** (Olanda) 40 p.

În clasamentul feminin conduce **Evonne Goolagong** (Australia) — 102 puncte, urmată de **Margaret Court** (Australia) — 100 p. **Françoise Durr** (Franța) — 84 p, **Billie Jean King** (S.U.A.) — 61 p, **Helga Niessen Masthoff** (R. F. a Germaniei) — 53 p, **Judy Dalton** (Australia) — 51 p, **Helen Gourlay** (Australia) — 42 p.

ROMÂNIA - SUEDIA 1-1 ÎN „CUPA GALEA"

MARIANSKE LAZNE, 22 (prin telefon). — Reprezentativa de tenis a României (tineret) a susit la Marianske Lazne în vederea disputării întîlnirilor zonale din cadrul „Cupei Galea", alături de echipele Cehoslovaciei, Suediei și R. D. Germane

Înaintea deplasării în Cehoslovacia, tinerii tenismeni români au participat la două turnee internaționale în Belgia, unde au obținut rezultate remarcabile. Tr. Marcu a cîștigat proba de simplu juniori de la Charleroi, învingîndu-l în finală pe belgianul Duquenne cu 6—0, 6—3. La dublu, în finală, cuplul Marcu-Hărădău a dispus de australienii James-Furst cu 6—1, 6—1. Finala de simplu a turneului de tineret de la Hasselt s-a disputat între românii D. Hărădău și Tr. Marcu. Primul a cîștigat cu 6—1, 6—3.

În prima zi: **România — Suedia** 1—1 (Johansson — Tr. Marcu 6—2, 6—2; Hărădău — Svensson 5—7, 6—3, 7—5).

HALTEROFILII ROMÂNI ÎN „CUPA DUNĂRII" (JUNIORI)

La sfîrșitul săptămînii trecute s-a desfășurat la Viena „Cupa Dunării" la haltere, competiție rezervată juniorilor. Cîțiva din componenții echipei României au avut o frumoasă comportare. La cat. grea, **Vasile Deac** a corectat recordul național al seniorilor la „smuls". El a ridicat 132,5 kg, îmbunătățind cu 2,5 kg recordul țării, deținut de S. Cazan din 1958. Din păcate, el s-a accidentat cu acest prilej și nu a mai putut participa cu succes la proba următoare (aruncat), ratînd de trei ori consecutiv greutatea de 165 kg. Rezultate bune au obținut **Aurel Miuț** (365 kg la cat. ușoară) și **Ștefan Mate** (390 kg la cat. semigrea), ambii clasați pe locurile II la categoriile respective. În fine, pe locurile III s-au clasat **S. Dinică** cu 285 kg la cat. cocoș și **Tudor Petrișor** cu 380 kg la cat. semimijlocie. De menționat că echipa României (clasată pe locul IV în acest concurs) ar fi putut ocupa locul II dacă **V. Deac** nu ar fi ieșit din concurs. Totodată este de remarcat faptul că A. Miuț a terminat la egalitate cu primul clasat, dar a ocupat locul al doilea fiind mai greu cu cîteva grame decît bulgarul Kolev.

În Spartachiada de vară a popoarelor din U.R.S.S.

ÎNTRECERI LA PENTATLON MODERN ȘI HALTERE

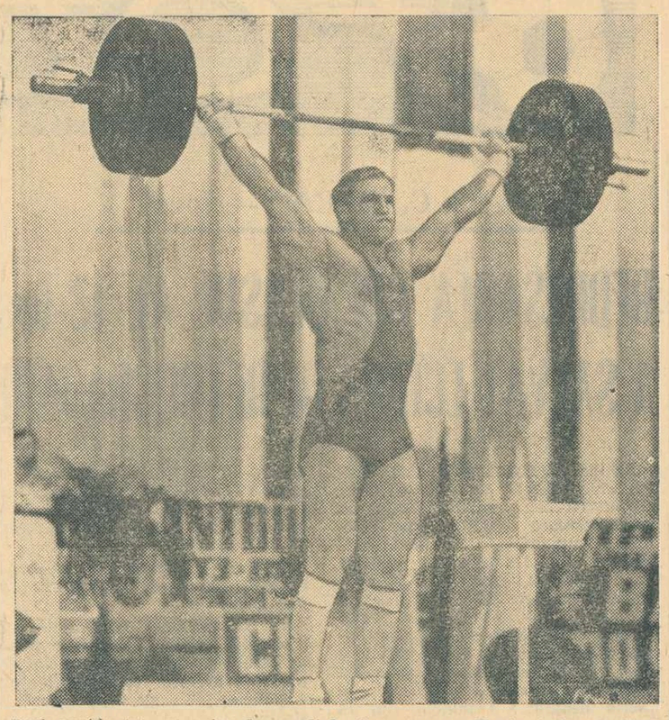

Deși accidentat, campionul mondial și european Evgheni Ivancenko a reușit să ocupe primul loc în întrecerea halterofililor de la categoria mijlocie, din cadrul Spartachiadei de vară a popoarelor din U.R.S.S.

MOSCOVA 22 (Agerpres). — S-a încheiat concursul de pentatlon modern din cadrul Spartachiadei de vară a popoarelor din U.R.S.S. Pe primul loc s-a clasat Vladimir Șmelev cu 5033 p., urmat de Serghei Lukianenko — 4892 și Iuri Zaloznii — 4822 p. Pe echipe, victoria a revenit selecționatei R.S.F.S. Ruse — 14 328 puncte, secundată de reprezentativa Kazahstanului — 14 003 puncte.

În competiția de haltere, la categoria semimijlocie, titlul de campion al Spartachiadei a fost cucerit de Vladimir Kanighin cu 460 kg la totalul celor trei stiluri. Ratînd încercările la stilul „împins", campionul olimpic Viktor Kurențov a ieșit din concurs.

În limitele categoriei mijlocie, recordmanul mondial Evgheni Ivancenko, deși suferea de luxația unui umăr (înaintea încercărilor la stilul aruncat) și medicul l-a sfătuit să renunțe la concurs, a reușit să se claseze pe primul loc cu un total de 500 kg. Pe locul doi s-a situat Boris Selițki — 495 kg, iar locul trei a fost ocupat de Boris Pavlov — 490 kg.

Astăzi și mîine, la Craiova

TURNEU INTERNAȚIONAL DE LUPTE

În sala de sport din Craiova vor avea loc astăzi și mîine întrecerile unui turneu internațional de lupte greco-romane pe categorii rezervat tineretului. La această competiție, principală sursă de verificare înaintea Balcaniadei, vor participa echipele Iugoslaviei, Bulgariei și României. Loturile oaspeților au sosit de miercuri în țara noastră.

Duminică, la Băilești, echipa de tineret a României va primi replica formației Bulgariei, iar luni, la Slatina, pe a selecționatei Iugoslaviei.

ȘCOALA SPORTIVĂ TG. MUREȘ A CÎȘTIGAT TURNEUL INTERNAȚIONAL DE HANDBAL DE LA KOSICE

La Kosice (R.S. Cehoslovacă) s-au desfășurat turneele internaționale de handbal, dotate cu *„Cupa Maraton"* (a IV-a ediție) la care au participat 10 echipe (4 masculine și 6 feminine), din *Uniunea Sovietică, România și Cehoslovacia.*

Țara noastră a fost reprezentată de către echipele de băieți și fete ale *Școlii sportive* din Tg. Mureș, formații care au avut o comportare meritorie, băieții cîștigînd pentru a patra oară consecutiv trofeul, iar fetele clasîndu-se pe locul secund după o finală deosebit de dramatică, pierdută la limită.

Meciurile s-au jucat sistem turneu (numai tur). Echipa de băieți a *Școlii sportive* Tg. Mureș, antrenată de către prof. *Ludovic Berekmeri*, a obținut următoarele rezultate: cu *V.S.Z. Kosice* 13—10; cu *P.P.S. Detva* (R.S.C.) 25—14; cu *Maraton Kosice* 15—10.

Din echipa care a cîștigat trofeul s-au evidențiat *Grigore Doagă, Horea Samșudean, Béla Bone* (portar).

Clasamentul final la băieți: 1. *Școala sportivă Tg. Mureș* 6 p, 2. V.S.Z. Kosice 4 p, 3. P.P.S. Detva 2 p, 4. Maraton Kosice 0 p.

La fete, cele 6 echipe au fost repartizate în două serii a cîte trei formații. Și-au disputat finala pentru cucerirea trofeului: echipele Școlii sportive Berehovo (U.R.S.S.) și Școlii sportive Tg. Mureș. După un meci de mare luptă, victoria a revenit echipei din Berehovo cu scorul de 12—11.

Clasamentul final la fete: 1. Școala sportivă Berehovo (U.R.S.S.), 2. *Școala sportivă Tg. Mureș*, 3. Maraton Kosice, 4. T.J. Poprad (R.S.C.), 5. Casa tineretului Kosice, 6. Lokomotiv Prešov (R.S.C.).

Ioan PĂUȘ — coresp.

FOTBAL meridiane

O grea lovitură pentru Arsenal

Și acum, să vedem. Să vedem cît valorează Bertie Mee și cît Don Howe. Cît valorează Howe fără Mee și Mee fără Howe. Aceasta înseamnă că nu mai există la Arsenal (clubul care a cîștigat atît cupa cît și campionatul Angliei) faimosul tandem Bertie Mee (director tehnic) — Don Howe (antrenor). Howe s-a înapoiat, în mod cu totul neașteptat, la clubul său de origine, West Bromwich Albion din Birmingham, echipa în care el s-a afirmat ca fundaș dreapta de nivel internațional.

În ceea ce îl privește pe Howe este vorba, desigur, de o răzbunare la care el nu putea să renunțe, deși aproape toată lumea îl recunoaște ca adevăratul arhitect al fenomenalului succes obținut de Arsenal. De ce o răzbunare? Pentru că titlul de cel mai bun antrenor al anului 1970 a fost decernat (împreună cu un premiu substanțial) lui Bertie Mee și nu lui Don Howe; pentru că la banchetul dat de Arsenal după victoria din finala Cupei Angliei, Mee a fost cel lăudat de președintele clubului, în timp ce numele lui Howe nici n-a fost amintit măcar.

Mai înainte de a accepta, în secret, oferta lui West Bromwich Albion care a hotărît, tot în secret, să renunțe la antrenorul său Alan Ashman, deși contractul acestuia este valabil încă pentru doi ani.

Este o întorsătură la care Don Howe nu s-a gîndit mai înainte. Așa cum nu s-a gîndit nici West Bromwich, ai cărei conducători știu infinit mai prost din punct de vedere financiar decît cei ai Arsenalului. Nu s-a gîndit nici Ashman, aflat în concediu în Grecia și care a aflat știrea din ziare. Și nu este numai atît. O dată cu Howe au trecut la West Bromwich și masorul G. Wright și un alt antrenor, Whitehouse! Dar West Bromwich are faima de club care „mănîncă antrenori" pentru că în ultimii 12 ani, Howe va fi al șaselea care vine să pregătească echipa. Deci el și-a asumat un risc serios.

Nu pot evita o comparație între Don Howe și Tom Whittaker care, ca și Bertie Mee, era un excelent masor, devenit antrenor. Înainte de război, Whittaker era nu numai un extraordinar masor, capabil să facă minuni în vindecarea jucătorilor loviți dar, în același timp, el era prietenul, psihologul, aproape tatăl tuturor jucătorilor. El a fost creația, primul discipol al marelui director tehnic Chapman. În 1946, Whittaker a devenit, în fine, director tehnic. Dar, de fapt, unul mediocru. Ce se va întîmpla cu Don Howe?

BRIAN GLANVILLE

Londra, iulie 1971.

NOI HOTĂRÎRI ADOPTATE DE F.I.F.A.

La Düsseldorf, în cadrul unei ședințe a Comitetului executiv al F.I.F.A., au fost aprobate toate hotărîrile luate săptămîna trecută în cadrul lucrărilor diferitelor comisii.

Cu acest prilej s-a aprobat ca trei echipe africane din cele 10 înscrise să poată participa la turneul olimpic din 1972. Ele vor fi cunoscute în urma turneului programat la 19 aprilie și 24 mai 1972.

S-a comunicat oficial că numărul federațiilor afiliate la F.I.F.A. a ajuns la 140, inclusiv noile membre Brunei și Burundi. S-a mai stabilit ca în 1972 F.I.F.A. să organizeze un curs de antrenori la Lima, care va fi condus de antrenorul vest-german Helmut Schön, secundat de Walter Winterbottom (Anglia) și de G. Perreira (Brazilia). Antrenorul Detmar Cramer, angajat la F.I.F.A., va conduce, cu începere de la 12 ianuarie 1972, o școală de antrenori pe o perioadă de 3 luni, la Kuala Lumpur.

Viitoarea ședință a Comitetului executiv al F.I.F.A. se va desfășura la Beirut în ianuarie 1972, iar Congresul F.I.F.A. va avea loc în zilele de 23 și 24 august 1972 la Paris.

★

Tragerea la sorți a meciurilor din cadrul preliminariilor turneului de fotbal pentru juniori U.E.F.A. se va efectua la 25 august la Viena. Turneul final al acestei competiții se va disputa între 13 și 22 mai în Spania.

SCOR ALB PE „MARACANA"

Brazilia — Ungaria 0—0, dar oaspeții au marcat un gol anulat de arbitru

RIO DE JANEIRO, 22 (Agerpres). — Pe stadionul „Maracana" din Rio de Janeiro, în fața a 40 000 de spectatori, selecționatele de fotbal ale Ungariei și Braziliei au terminat la egalitate: 0—0, întîlnirea lor amicală — care, în ciuda scorului alb, a fost de un excelent nivel tehnic — transmite corespondentul agenției France Presse. Echipa braziliei, învinsă de două ori în campionatul mondial de cea a Ungariei (cu 4—2 în 1954 și cu 3—1 în 1966), a fost incomodată din nou de stilul jucătorilor maghiari.

În prima repriză, brazilienii au exercitat o dominare aparentă (9 lovituri de corner contra una), dar echipa ungară a fost cea care s-a dovedit mai periculoasă la poartă. I. Iuhasz în minutul 12 și Dunai în min. 28 au avut ocazia să deschidă scorul, însă portarul Felix a intervenit prompt. În minutul 35, Bene a reușit chiar să înscrie un gol, anulat însă de arbitru pe motiv că atacantul maghiar lovise mingea cu mîna.

În repriza secundă, brazilienii au avut o puternică revenire și timp de un sfert de oră, între minutele 57 și 72, au presat cu insistență. Pe rînd, Rivelino, Tostao și Vaguinho și-au încercat șansa, dar șuturile lor au fost reținute de portarul oaspeților. O acțiune a lui Everaldo s-a încheiat cu un șut în bară.

Arbitrul vest-german Kurt Tschenscher a condus următoarele formații:

UNGARIA: Geczi — Fabian, Pansics, Vidats, F. Iuhasz, I. Iuhasz, Szücs, Fazekas, Bene, Dunai II, Zambo;

BRAZILIA: Felix, — Ze Maria, Brito, Piazza, Everaldo, Clodoaldo, Gerson, Zequinha, Rivelino, Tostao, Vaguinho.

MERCKX ÎNVINGE PE OCANA

Pe velodromul „Rocourt" (Liège), la un concurs „omnium", Merckx a cîștigat cursa cu adițiune de puncte și una din seriile probei de viteză, în care l-a întrecut pe Ocana.

START ÎN TURNEUL FEMININ DE VOLEI DE LA VARNA

Tradiționalul turneu internațional feminin de volei, „Varnenskoliato", ia astăzi startul în „Sala Sporturilor" din Varna. Sînt prezente la această competiție reprezentativele R.P.D. Coreene, Ungariei, Italiei, României, R.D.G., Franței și Bulgariei. Turneul, care precede cu două luni campionatul european din Italia, constituie pentru participante un prim prilej de verificare în vederea întrecerilor continentale. Pentru echipa noastră el poate însemna totodată un criteriu de definitivare a lotului de bază și a primului sextet.

Echipa României face parte din grupa I, alături de R.P.D. Coreeană și Italia. În grupa a II-a sînt incluse formațiile Bulgariei, Ungariei, R.D.G. și Franței. Primele două echipe clasate, după disputele din serii, vor participa la turneul final pentru locurile 1—4. Turneul se încheie marți seara.

18 ECHIPE ÎN NOUL CAMPIONAT AL BULGARIEI

SOFIA, 22 (prin telex.). — Printr-o hotărîre a Uniunii bulgare pentru cultură fizică și sport, se restaurează vechile cluburi sportive „Slavia" și „Lokomotiv" din Sofia. După cum se știe, în urmă cu trei ani acestea au fuzionat formînd clubul „J.S.K. — Slavia".

Ca urmare a acestei decizii, federația bulgară de fotbal a hotărît ca începînd din noul sezon fotbalistic divizia națională să fie alcătuită din 18 echipe. În acest scop formația Cernomoreț (Burgas) care s-a clasat pe locul al 15-lea în campionatul precedent și conform regulamentului a retrogradat, va activa în continuare în divizia „A".

La Slavia vor activa jucătorii din echipa națională Simeonov, Salamanov, Davidov, Grigorov. La Lokomotiv a revenit fundașul central Hristakiev, iar internaționalul At. Mihailov va conduce linia de atac.

Toma HRISTOV

Arsenal a realizat în sezonul încheiat una din cele mai mari performanțe din fotbalul englez, cîștigînd atît campionatul cît și Cupa. În imagine, o fază din finala Cupei Angliei, cîștigată cu 2—1 de Arsenal în meciul cu Liverpool. Este greu de presupus ca în noul sezon Arsenalul să realizeze din nou acest dublu succes. În fotografie: portarul formației învinse, Clemence, fundașul Lawler și atacantul „tunarilor" Armstrong.

Cea de-a 8-a rundă a turneului internațional de șah de la Amsterdam (grupa maeștrilor) a produs o regrupare în fruntea clasamentului, astfel că în prezent patru concurenți — **Ghitescu** (România), **Minici** (Iugoslavia), **Malic** (R. D. Germană) și **Smejkal** (Cehoslovacia) — totalizează cîte 5 p. Ei sînt urmați de olandezul Enklaar — 4½ p și o partidă întreruptă și vest-germanul Hech cu 4 p și o partidă întreruptă. În această rundă, Ghițescu a pierdut la Hecht.

În turneul marilor maeștri se menține lider Smislov (U.R.S.S.), cu 5 p și o partidă întreruptă, secundat de australianul Browne — 5 p.

■

În primele două tururi ale campionatelor internaționale de tenis ale Austriei, care se desfășoară la Kitzbühel, tenismanul român Ion Țiriac a învins doi adversari: 6—2, 6—3, 4—6, 6—4 cu Meiler (R.F.G.) și 6—2, 2—6, 2—6, 6—1, 6—4 cu Eischenbroich (R.F.G.).

■

Semifinala interzonală a „Cupei Davis", care va opune selecționatele de tenis ale Braziliei și Cehoslovaciei, urmează să aibă loc în orașul Porto Alegre în zilele de 31 iulie, 1 și 2 august. În anul 1966, echipa Braziliei a eliminat formația S.U.A. din competiție.

■

Organizatorii competiției internaționale de volei „Cupa celor șase națiuni", programată între 13 și 26 august în mai multe orașe vest-germane, au comunicat programul pe zile al celor două turnee. În turneul masculin, selecționata României va susține în ordine următoarele partide: cu U.R.S.S. (21 august la München), cu Japonia (22 august la Augsburg), cu R.F. a Germaniei (24 august la Enufahrn), cu Italia (25 august la Ingolstadt) și cu Polonia (26 august la München).

■

După disputarea a patru probe, în concursul internațional de pentatlon modern de la Budapesta conduce sportivul maghiar Horvath cu 4 081 p., urmat de compatriotul său Pethe — 3 973 p. și americanul Richards — 3 850 p. În clasamentul general pe echipe, pe primul loc se află formația Ujpest Dozsa cu 11 664 p., urmată de Honved — 11 294 p., Csepel — 11 221 p., S.U.A. — 10 681 p., Bulgaria — 10 549 p. Proba de înot a fost cîștigată de americanul Richards cu timpul de 3:28,9 (1 204 p.).

În prima zi a concursului de atletism de la Verona, sportivul american Jay Silvester a terminat învingător în două probe: aruncarea greutății — 19,19 m și aruncarea discului — 61,72 m. În proba de săritură cu prăjina victoria a revenit suedezului Isaksson cu 5,20 m, iar în cea de 100 m plat șprinterului american Turner cronometrat cu timpul de 10,3. În concursul feminin cele mai bune rezultate au fost obținute de Lawson (S.U.A.) — 11,4 pe 100 m plat, Kirsten Holler (Danemarca) — 2:06,8 pe 800 m și Grith Ejstrup (Danemarca) — 1,78 m la săritura în înălțime.

■

Continuîndu-și turneul în America de Sud, reprezentativa masculină de baschet a Iugoslaviei, deținătoarea titlului mondial, a jucat la Buenos Aires cu selecționata Argentinei. La capătul unui joc cu numeroase faze spectaculoase, victoria a revenit gazdelor cu 83—67 (41—39).

TELEX • TELEX • TELEX

sportul în lume

Trimisul nostru special, CONSTANTIN FIRĂNESCU, transmite:

PESTE 6000 DE TINERI PARTICIPANȚI LA FINALA CELEI DE A II-a SPARTACHIADE NAȚIONALE A POLONIEI

KATOWICE, 22 (prin telefon). Veșmintele de sărbătoare pe care le-au îmbrăcat în ultimele zile toate localitățile Poloniei populare — cu prilejul aniversării eliberării — au un plus de justificare în cazul acestui centru de frunte al Sileziei, devenit eminamente un oraș al tineretului. Mă aflu aici de marți seara și ceea ce m-a impresionat îndeosebi, pe lîngă modul în care sînt împodobite străzile și clădirile, degajînd o autentică atmosferă festivă, este revărsarea frenetică de tinerețe ce se remarcă la tot pasul. Mii și mii de reprezentanți ai tuturor categoriilor de tineri din Polonia și-au dat întîlnire zilele acestea la Katowice pentru a-și manifesta împreună sentimentele lor de satisfacție și de optimism, a-și afirma idealurile scumpe care animă hotărîrea lor de a munci fără preget în vederea propășirii patriei lor socialiste.

Miercuri dimineața, la adunarea care i-a reunit pe mulți dintre ei în marea sală a sporturilor din Katowice, devenită neîncăpătoare pentru acest eveniment, tovarășul **Edward Gierek**, prim secretar al C.C. al P.M.U.P., le-a vorbit despre marile sarcini care le stau în față. Mulțimea de tineri s-a revărsat apoi într-un entuziast și pitoresc șuvoi (reprezentînd fiecare voivodat, în costume specifice) pe marile bulevarde ale orașului, în cîntec și dans.

În seara aceleiași zile, pe impunătorul stadion „Slaski" din Katowice, a fost rîndul tinerilor sportivi să se manifeste, în cadrul festivității de deschidere a finalelor celei de a doua ediții a Spartachiadei naționale. La lumina reflectoarelor și a focurilor de artificii, publicului local și numeroșilor invitați de peste hotare (printre care și membrii unei delegații românești reprezentînd U.T.C. și C.N.E.F.S.) le-a fost prezentat un spectacol grandios, cuprinzînd o mare desfășurare de forțe — defilarea tuturor participanților și a unei superbe fanfare de peste 200 de persoane, zborul unui elicopter purtînd imense steaguri, sosirea unei ștafete, meciul amical de fotbal dintre cunoscuta echipă poloneză Gornik Zabrze și formația olandeză Telstar (cîștigat de gazde cu 3—2) precum și o probă de debut a întrecerilor de atletism, aceea de 3 000 m, care a dat primul campion al Spartachiadei, în persoana tînărului Vojcieck Wytrykowsky, component al selecționatei voivodatului Varșovia. Competițiile ale căror finale au fost inaugurate atît de spectaculos miercuri seara au cu adevărat un caracter de masă. La ele participă numai tineri sub 20 de ani, elevi, studenți și muncitori, care nu au la activul lor performanțe deosebite în activitatea competițională. În urma disputării etapelor preliminarii la care numărul participanților se apreciază a fi trecut de un milion, pentru finalele de la Katowice s-au calificat 6 000 de concurenți reprezentînd toate cele 17 voivodate și — distinct — marile orașe Varșovia, Cracovia și Lodz.

Întrecerile care se vor întinde de-a lungul a 10 zile — pînă la 31 iulie — și care vor avea loc îndeosebi la Katowice, dar și în alte cîteva orașe apropiate, vor desemna cîștigătorii la 18 ramuri de sport, printre care atletism, box, ciclism, fotbal, handbal, lupte, scrimă, tir și volei.

Clay și Ellis față în față la controlul medical

Se apropie meciul de box dintre fostul campion al lumii la categoria grea, Cassius Clay, și Jimmy Ellis, programat pentru luni seara la Houston (Texas). În vederea acestui eveniment, cei doi pugiliști au fost supuși miercuri unui control medical, ambii fiind găsiți apți pentru a urca pe ring. În ciuda faptului că a fost pus knock-down la un recent antrenament, Clay s-a dovedit într-o vizibilă bună dispoziție. Iată-l în fotografia alăturată susținînd o discuție — înregistrată pentru unul din posturile de radio de peste Ocean — cu viitorul său adversar, care l-a declarat, printre altele, că îi convine foarte mult greutatea la care se află actualmente Clay.

DOPING-STORY

Acțiunea se petrece la Wiener Stadthalle în timpul campionatelor mondiale de scrimă.

Ziua I. — Dialog la Centrul de presă: „Ai auzit? La controlul anti-doping al sabrerilor s-au găsit trei cazuri pozitive". — „Despre cine-i vorba?" — „Nu s-a spus încă. Se pare că sînt Pawlovski, Sidiak și Bonnissent".

Ziua II-a. — Într-un ziar transalpin se înseerează — cu rezerva cuvenită — această știre. Dar, în loc de Sidiak se scrie Rakita (care nici nu participase la finală!).

Ziua III-a. — Din nou la Centrul de presă: „Ce-ați mai aflat în chestiunea dopingului?" — „Mi-a spus cineva, bine informat, că sportivul în culpă e românul Irimiciuc".

...Peste cîteva clipe solicităm precizări secretarului general al F. R. Scrimă (aflat în sala de concurs). Răspunsul e formidabil: Irimiciuc nici n-a fost supus controlului. Acesta s-a efectuat asupra sabrerilor clasați pe locurile 1, 2, 3 și 6. Dan al nostru a terminat pe locul 4. E clar!...

Cîteva ore mai tîrziu citim pe avizierul Centrului de presă că în seara următoare ziariștii sînt invitați la o conferință de presă. Obiectul? Nu este indicat. Aflăm că se vor da amănunte în cazul sportivului găsit cu probe pozitive la controlul anti-doping.

Ziua IV-a. — Consternare! Conferința se amînă peste două zile! De ce? S-a cerut o contraexpertiză. Mă rog! Dar despre cine este vorba? Tot nu se știe!

Ziua V-a — Stupoare! Se spune că sportivul incriminat ar fi chiar noul campion mondial, Maffei.

Ziua VI-a — În fine, conferința! Se dă un comunicat prin care se infirmă zvonul că Irimiciuc ar fi folosit stimulente interzise. „Există totuși un sportiv în culpă?" — întreabă ziariștii. Există dar nu i se poate divulga numele pînă nu se face o nouă contraexpertiză.

Ziua VII-a. — A sosit din Italia un mare specialist în doping: prof. dr. Montanaro. El împreună cu medicul șef al laboratorului din Viena dr. Prokop vor stabili cu precizie dacă este sau nu un caz de dopare.

Ziua VIII-a (și ultima). — Conferință de presă. S-a aflat ceva? Nu, absolut nimic! Dr. Prokop a plecat din Viena și nu s-a putut efectua replica la contraexpertiză. În acest caz, rezultatele rămîn definitive, iar dosarul cazului se trimite Federației internaționale de scrimă. Spre studiu...

★

Istorioara noastră telegrafică (fără rime și fără animale) aduce totuși a fabulă.. Are o morală. Atît de evidentă, încît ni se pare de prisos să v-o mai spunem noi.

Sebastian BONIFACIU

Redacția și administrația: București, str. Vasile Conta nr. 16; telefoane: centrală 11.10.05, secția corespondenți 11.51.09, interurban 72 și 286; telex: sportrom buc. 180, Tiparul „I. P. Informația", București 40368

TOȚI ARBITRII CUNOSC REGULAMENTUL DE JOC, DAR NUMAI UNII DINTRE EI AU CURAJUL SĂ-L APLICE

Campionatul, văzut prin prisma arbitrajelor

Intrînd în terenul de joc, cu misiunea de a asigura respectarea regulamentului, arbitrii au un rol deosebit de important nu numai în desfășurarea corectă a jocului (astfel încît rezultatul să oglindească raportul de forțe dintre echipele care s-au înfruntat pe teren, șansele apărute pentru fiecare din ele, pe parcursul jocului), ci și în realizarea unor meciuri frumoase, în obținerea unor progrese substanțiale în acest sport atît de mult îndrăgit. Progresele nu depind numai de jucători, de cei care-i învață — de antrenori. Eforturile acestora (în ipoteza că realmente ele nu lipsesc) trebuie să găsească un sprijin în conducătorul de joc, în lupta permanentă pe care trebuie s-o ducă acesta pentru ca valoarea să-și spună cuvîntul, pentru ca jocul de fotbal să fie ferit de tot ceea ce îl poate urîți, pentru ca întrecerea sportivă să nu se transforme într-o luptă oarbă, în care nu mai contează ceea ce este bun și ceea ce este rău, unicul scop fiind victoria, obținută oricum, prin orice mijloace. Importantă, sarcina arbitrilor este, însă, și foarte dificilă, în acest mic univers dominat de pasiuni, în care nimeni nu concepe că ar putea exista și o altă părere decît a lui, în această ciocotitoare lume a fotbalului, ambițioasă și pătimașă.

Ne-am gîndit la toate acestea în momentul cînd, propunîndu-ne să facem o analiză a arbitrajului — în special, la divizia A — în campionatul ce s-a încheiat în urmă cu cîteva săptămîni, am recitit cele 240 de cronici, cu notațiile lor despre arbitraje, apărute în ziarul nostru. Ele n-au făcut decît să confirme ceea ce a reieșit și din bilanțul pe care l-am publicat la sfîrșitul campionatului, bilanț satisfăcător prin prisma celor 129 de arbitraje notate cu cinci stele și a altor 73 apreciate, de asemenea, ca bune și creditate cu patru stele. Deci, în 202 din cele 240 de meciuri, „cavalerii fluierului" și-au îndeplinit misiunea în bune condițiuni. Ar mai trebui amintit că în alte 29 de jocuri, arbitrii au primit trei stele, ceea ce corespunde unor arbitraje mai puțin reușite, dar fără influențe în stabilirea rezultatului final.

În baza notațiilor ziariștilor și ale observatorilor federali, *Victor Pădureanu* a fost desemnat cel mai bun arbitru al campionatului. Conducînd 9 partide, el a obținut de 8 ori notația maximă, realizînd media de stele de 4,88. Medii apropiate, — remarcabile, deci — au obținut și *Kevork Ghemigean* (4,80) și *Vasile Dumitrescu* (4,70) care au cucerit astfel „medaliile" de argint și respectiv, bronz.

Vorbind despre stele, este necesar să arătăm că ele sînt obținute, uneori, în condiții inegale, unele partide favorizînd desfășurarea unui arbitraj bun, iar altele punîndu-i în situații dificile, chiar pe cei mai buni arbitri. Există meciuri „cuminți", după cum există și meciuri explozive, cu faze controversate, în care nimeni n-ar vrea să fie în pielea arbitrului, pus să găsească într-o fracțiune de secundă un adevăr, pe care nu reușesc apoi să-l stabilească nici o săptămînă de discuții, chiar între specialiști...

Astfel privite lucrurile, trebuie să spunem că una din notațiile maxime, pe deplin meritate, a fost cea obținută de *Alexandru Pîrvu*, într-unul din cele mai dificile meciuri ale campionatului: Rapid — Steaua (partida din retur, încheiată cu scorul de 0—0). El a fost, cu adevărat, un *conducător de joc*, aplicînd creator litera regulamentului, lăsînd jocul să curgă prin „avantaje" bine apreciate și intervenind cu fermitate cînd disciplina de joc era realmente în primejdie (avertismente lui Dan și Dumitru, aproape în aceeași secundă).

Ne bucură faptul că și din rîndurile arbitrilor tineri s-a ridicat un element care ar putea face o frumoasă carieră în arbitraj. Este vorba de tînărul profesor de educație fizică din Satu Mare, *Otto Anderco*, pe care Federația română de fotbal l-a și inclus, de altfel, în lotul arbitrilor F.I.F.A. Să sperăm că prețuirea de care s-a bucurat va constitui pentru Otto Anderco un stimulent în viitoarea sa activitate de arbitraj, recomandată de reușitele de pînă acum, de prestanța, corectitudinea și fermitatea care i-au întredeschis porțile consacrării. Prin antiteză, nu putem decît să regretăm poziția pierdută de un alt reprezentant al tinerei generații de arbitri, bîrlădeanul *Nicolae Rainea*. După o afirmare rapidă, acesta pare să facă tot atît de repede pași înapoi, pe cît i-a făcut de repede înainte. Să presupunem că arbitrul care ne inspirase, la un moment dat, atîta încredere în competența sa, a uitat regulamentul, că nu l-a mai răsfoit în ultimul timp? Evident, nu este vorba de așa ceva. Greșelile comise de N. Rainea reflectă altceva: o pierdere a resurselor psihice, hotărîtoare pentru activitatea unui arbitru. De aici începe totul. N. Rainea a pierdut curajul, a început să șovăie în momentele de răspundere. Cel mai clar exemplu în această privință l-a constituit neacordarea unui penalty pentru Steagul roșu, în meciul cu Rapid, decît la repetarea infracțiunii, temîndu-se de majorarea în felul acesta a scorului, de perspectiva ca acest penalty să fie decisiv pentru soarta partidei. Dar nu arbitrii trebuie să facă aceste calcule, ci jucătorii, înainte de a se lansa în comiterea unei infracțiuni.

Ne-am oprit la Nicolae Rainea, dar am putea cita și alți arbitri ale căror greșeli au fost mai degrabă de ordin moral, ca să spunem așa, decît de ordin tehnic. De fapt, regulamentul îl cunoaște fiecare arbitru. Factorii psihici îl conduc, însă, uneori, alăturea de drum, îl pun în situația de a comite o greșeală mult mai gravă decît aceea datorată unei neatenții de moment. Desigur, nici asemenea greșeli nu sînt admisibile, din moment ce pot vicia un rezultat (golul egalizator înscris din ofsaid, de Steaua, în meciul din tur cu Politehnica Iași. Arbitru: *N. Cursaru*). O gravă neatenție a conducătorului de joc (*Ștefan Birăescu*) și a unuia dintre ajutoarele acestuia (*Iuliu Boroș*) a situat pentru a doua oară echipa ieșeană în postură de victimă, prin validarea unui gol înscris de adversari în mod incorect, prin faultarea portarului. Dar, și mai întunecată pare figura arbitrului, atunci cînd, de fapt, nici nu este vorba de o neatenție, de o greșeală, la urma urmei omenească ci, practic, de o infracțiune comisă chiar de arbitru, care, pentru a nu-și asuma răspunderea unei sancțiuni decisive, ignorează în mod conștient locul unde s-a comis un fault sau un henț, dictînd în locul penaltyului regulamentar, o lovitură liberă de la marginea careului, care n-are nici 10 la sută din periculozitatea loviturii de la 11 metri. Așa a făcut, vă amintiți, *Zaharia Drăghici*, în partida Rapid — F.C. Argeș, la un fault ce se comisese asupra lui *Marin Stelian*, evident în suprafața de pedeapsă (lucru pe care, de altfel, avea să-l recunoască, mai tîrziu, arbitrul constănțean). *Și asemenea greșeli (acceptînd ideea că le-am putea numi greșeli) sînt cele mai frecvente*, mai ales dacă coborîm din prima divizie spre eșalonele inferioare, unde arbitrilor li se cere și mai mult curaj.

Referindu-ne la procentajele de care am amintit la început, credem că numărul arbitrajelor nemulțumitoare, în această ultimă ediție a campionatului, a fost mai mic decît în alți ani. Și acest lucru nu poate decît să ne bucure. În același timp, însă, avem impresia că a intervenit o compensație nedorită: dimensiunile greșelilor au fost mai mari, așa cum reiese din exemplele date mai sus și din altele asupra cărora nu ne mai oprim. Și nu știm cum ar fi arătat clasamentul, pe diferitele lui trepte, dacă arbitrajele ar fi rezolvat regulamentar, în toate ocaziile, fazele de joc. Dar, o asemenea perspectivă paradisiacă pare exclusă, greșelile de arbitraj încadrîndu-se și ele în legile nescrise ale fotbalului...

Ce trebuie făcut pentru ca în campionatul viitor arbitrajul să realizeze un salt calitativ?

În așteptarea fluierului... fermecat pe care l-am dori toți iubitorii fotbalului, s-ar impune, în primul rînd, o reconsiderare a loturilor divizionare de arbitri, efectuîndu-se cuvenitele promovări dintre elementele care s-au afirmat și în același timp retrăgîndu-se galoanele neconfirmate de-a lungul anilor de alți arbitri. Procedîndu-se, deci, și la mutații de sus în jos. În cadrul acestei acțiuni, un aport însemnat ar putea aduce comisiile județene de arbitri, cu condiția ca local-patriotismul să nu-și spună cuvîntul, în locul obiectivității și al spiritului de răspundere.

Ne gîndim, pe de altă parte, că ar trebui să se renunțe, în viitorul sezon fotbalistic, la sistemul rotației, la politica de a mulțumi pe toată lumea (și rezultatul fiind exact invers!). La meciurile importante, fluierul trebuie încredințat celor mai buni arbitri, celor mai în formă. Și aceasta, concomitent cu creșterea de noi cadre, cu asigurarea unor posibilități mai rapide de afirmare a acestora. Cele două idei nu se excludă una pe alta. Se completează. Poate că noul Colegiu central al arbitrilor, prezidat de Andrei Rădulescu, va dovedi acest lucru...

Jack BERARIU

Gazdă... primitoare
Desen de Al. CLENCIU

fotbal

Azi, S. C. BACĂU — locul X

REDRESAREA DIN CEASUL AL 12-lea A SALVAT ECHIPA DE RETROGRADARE

Echipa băcăuană este una dintre divizionarele A care au văzut „B"-ul cu ochii, salvîndu-se, cu o surprinzătoare vitalitate, pe ultimele lungimi ale campionatului. Pentru cine i-a urmărit evoluția în ultimii ani, „pățaniile" și contraperformanțele sale din recentul campionat au produs la început mirare, apoi consternare și, în sfîrșit, o nedisimulată teamă. Cine a fost prin Bacău după cea de a 7-a etapă a returului (care încheia o „serie neagră": 4 puncte din 14 posibile, cu o singură victorie, acasă, chinuită și aceea, în fața „condamnatei" C.F.R. Timișoara) își aduce aminte că „stafia diviziei B" își făcuse apariția în cercurile fotbalistice locale.

În acea perioadă, se zice, antrenorul Costică Rădulescu făcea drumul de acasă pînă la stadion, prin afara orașului...

Cum s-a ajuns la acea acută criză a echipei? Printr-un proces complex, care a cuprins scoaterea de la cîrma echipei a fostului antrenor pincipal Neagu, o pregătire precară, o disciplină derizorie, o serie de antagonisme între unii jucători și fostul „secund" Rădulescu, temperament aprig, care nu se putea împăca cu sferturile de măsură și nici cu eșecurile...

Pe plan strict tehnic, criza a apărut ca un efect nemijlocit al DISPARIȚIEI aproape totale a atacului băcăuan (Dembrovschi avînd randament mult prea redus, Daniel ieșind treptat din formație, în vreme ce Florea ajunsese propria-i umbră) ca și al slăbirii considerabile a activității liniei mediane.

În aceste condiții, a rămas, ca întotdeauna, să salveze ce mai putea fi salvat — Ghiță, portarul exemplar (care a scos în cariera sa zeci de goluri gata făcute) și cîțiva fundași curajoși care au luptat pînă la ultimul glonte...

Pînă la urmă, exemplul gărzii care „moare, dar nu se predă" a contagiat fericit și restul echipei, al cărei moral a renăscut o dată cu „reafirmările" — în extremis — ale lui Rugiubei (eternul fiu risipitor), Dembrovschi, Duțan și cu afirmările tinerilor Sinăuceanu sau Catargiu, care au scos cu toată hotărîrea... apa dintr-o barcă gata de scufundare.

Printre „curiozitățile" evoluției echipei, demne de subliniat ni se par a fi:

a) incapacitatea băcăuanilor de a smulge măcar un singur punct în meciurile jucate în tur în deplasare; în retur echipa a obținut 4 puncte „de aur" pe terenuri străine;

b) dubla victorie (în toamnă și în primăvară) asupra Rapidului, una din marile pretendente la titlu.

Analizînd retrospectiv, comportarea echipei pe compartimente, vom începe cu jucătorul nr. 1 al echipei (și pentru echipă) **Ghiță**. Să-i dăm lui Ghiță (ce-i al lui) toată considerația noastră, el fiind primul autor al rămînerii echipei în divizia A. Dintre FUNDAȘI, „piesele" de rezistență ni s-au părut a fi Nedelcu (în tur), Comănescu, Catargiu și Velicu.

Diagrama comportării

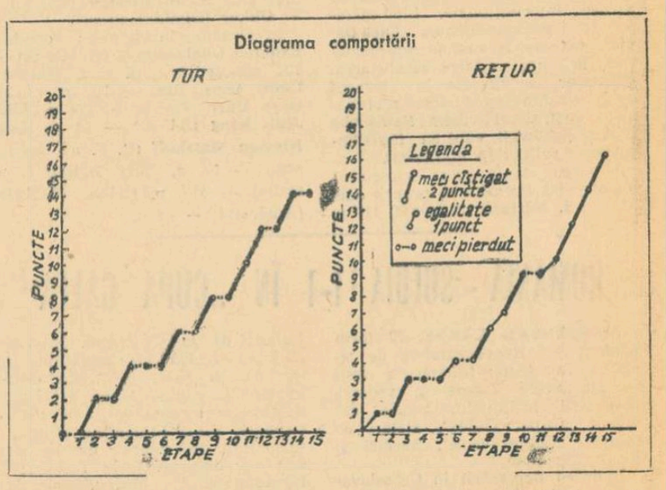

Prim-plan cu cele două vedete ale echipei băcăuane — Ghiță și Dembrovschi. Față din meciul cu Petrolul

În LINIA MEDIANĂ, cel mai constant a fost **Duțan**, deși, după părerea noastră, a avut o evoluție în acest campionat inferioară altor ediții. **Hrițcu** (care a jucat și pe post de fundaș central) a făcut cîteva partide excelente (fiind remarcat și de Angelo Niculescu), dar a avut și cîteva meciuri submediocre.

ATACANȚII au evoluat slab în tur, penibil la începutul returului, regăsindu-și oarecum suflul abia în final. **Dembrovschi** a țesut multe ofensive, dar numai 2 goluri într-un campionat sînt aproape o ofensă pentru un fotbalist cu statuie. **Băluță** s-a bătut cît pentru patru atacanți, dar fizicul (de boxer categoria semi-mușcă) îi este dușman. Florea s-a convins, singur, prea repede că este o valoare. Și nu este încă. **Pană** a avut un campionat sub posibilitățile lui. **Ene Daniel**, ani la rînd golgeterul echipei, a obosit și s-a resemnat cu gîndul la... **Rapid**. **Rugiubei** a venit în ceasul al 12-lea și a marcat golurile salvatoare. Să sperăm că la anul își va arăta și bănuita clasă.

Un ultim cuvînt despre antrenorul **C. Rădulescu** — un tehnician din generația nouă, priceput, dîrz, curajos, unul din acei „oameni de fotbal" care trăiesc și... mor pentru fotbal.

Marius POPESCU

Media notelor: 6,70.
Jucători folosiți: 22.
Portari: Ghiță (30 de meciuri — media notelor 7,76), Fugaciu (1—8,00).
Fundași: Kiss (28—6,42), Nedelcu (19—7,00), Velicu (29—6,38), Volmer (15—5,42), Comănescu (21—6,37), Bogdan (1—5,00), Maghiar (1—4,00), Catargiu (9—7,00), Sinăuceanu (3—8,00).
Mijlocași: Vătafu (26—6,72), Duțan (17—7,41), Hrițcu (22—6,52).
Atacanți: S. Avram (20—6,36), Pană (29—6,89), Rugiubei (15—6,92), D. Ene (22—6,22), Florea (23—6,65), Băluță (26—6,65), Em. Dembrovschi (18—7,94), Mioc (5—6,40).
Golgeterii echipei: Rugiubei (8), D. Ene (6), Pană (5), Velicu (3), Florea (3), Băluță (3), Vătafu (2), Em. Dembrovschi (2), S. Avram (1), Duțan (1), Hrițcu (1), Sinăuceanu (1).
A cîștigat 4 puncte la Rapid.
A pierdut 4 puncte la Steaua.
Antrenorii echipei: C. RĂDULESCU — I. RUS (în tur și V. NEAGU).

DUNĂREA GIURGIU SE PREGĂTEȘTE CU GÎNDUL LA... DIVIZIA A!

Antrenorii **Petre Mîndru** și **Nicolae Nemțescu**, împreună cu elevii lor, fotbaliștii de la Dunărea Giurgiu, au spus „adio" vacanței încă de la 6 iulie. De atunci, antrenamente zilnice, desfășurate în mod progresiv, cu accentul pe îmbunătățirea condiției fizice. Dar nici jocurile amicale nu sînt uitate. Dunărea a cîștigat recent grupa sa din cadrul „Cupei de vară", învingînd pe S.N. Oltenița cu 2—1, pe Metalul București cu 5—1 și pe T.M. București cu 5—1. Pînă la începerea campionatului, giurgiuvenii vor mai întîlni alte șase echipe din diviziile A, B și C.

Lotul echipei s-a întărit prin promovarea atacantului **Tînț**, fost la Olimpia din localitate și prin reîntoarcerea, după satisfacerea stagiului militar, a portarului **Tudorache**, fundașului **Colaru** și a extremei **Storobăneanu**. A plecat, însă, **Voinea**, la I.T.A. București.

Gînduri pentru noul campionat? Ni le destăinuie președintele asociației sportive Dunărea, **Paul Chilea**: „Cît mai puține înfrîngeri, cît mai multe puncte și... la anul în divizia A!"

Traian BARBĂLATĂ—coresp.

BULETINUL TRANSFERĂRILOR

Pînă ieri, s-au depus la federația română de fotbal următoarele cereri mai importante de transfer — cu DEZLEGARE: *Biliboacă* (Portul Constanța), *Lemnaru* (Minerul Comănești), *Romilă II* (A.S.A. Sibiu) — *toți pentru Politehnica Iași; Bacșa* (Șoimii Timișoara), *Cios* (Mureșul Deva), *Drăgoiu* (Minerul Lipova) — *toți pentru U.T.A.; Neacșu* (Sirena), *Boc* (Sportul studențesc) — *pentru Rapid; Petre Nicolae* (Dinamo), *Moldovan* (Dinamo) — *pentru Crișul; Fanea* (C.F.R. Cluj) — *pentru Universitatea Cluj; Cotigă* (Petrolul) — *pentru Progresul Brăila*; — CU CARANTINĂ: *Sandu Mircea* (Progresul), *Ciocîrlan* (Metalul Aiud), *Mincioaga* (F.C. Caracal) — *pentru Universitatea Craiova; Troi* (Metalul București), *Harapu* (Flacăra Moreni) — *pentru U.T.A.; C. Ionescu* (Metalul Tîrgoviște), *Dumitru Emil* (Metalul București) — *pentru F.C. Argeș; Bălosu* (Dunărea Giurgiu), *Mustață* (Dunărea Giurgiu), *Nistor* (C.S.M. Sibiu), *Mehedințu* (C.F.R. Timișoara) — *pentru Farul; Olteanu* (F. C. Argeș), *Dumitrescu* (U.T.A.) *pentru Rapid.*

STEAUA ÎNCEPE PREGĂTIRILE LA RM. VÎLCEA

Fotbaliștii de la Steaua efectuează în această dimineață un control medical urmat de antrenament, după care se vor „îmbarca" în autobuz cu destinația Rîmnicu-Vîlcea, oraș ales pentru continuarea pregătirilor pînă la 7 august.

Achizițiile de ultim moment: **Ion Constantin** și **Savu**, de la Jiul Petroșani și, respectiv, Metalul-București. Aflăm, de asemenea, că antrenamentele din Ghencea au fost urmărite cu multă... atenție de fostul component al naționalei de juniori, **Smarandache**, legitimat la Universitatea Craiova.

PROGRAMUL

turului campionatului diviziei C, ediția 1971/72

SERIA a IV-a

Etapa I (22 august)

Victoria Lehliu — Electronica București
Unirea Tricolor Buc. — Sirena Buc.
T.M.B. București — Autobuzul București
Voința București — Celuloza Călărași
Laromet București — Tehnometal Buc.
Fl. Roșie Buc. — Mașini Unelte Buc.
Dinamo Obor Buc. — Olimpia Giurgiu

Etapa a II-a (29 august)

Sirena București — Laromet București
Mașini Unelte Buc. — Victoria Lehliu
Celuloza Călărași — Unirea Tricolor Buc.
Tehnometal Buc. — Dinamo Obor Buc.
Autobuzul București — Fl. Roșie Buc.
Olimpia Giurgiu — Voința București
Electronica București — T.M.B. Buc.

Etapa a III-a (12 septembrie)

Fl. Roșie București — Olimpia Giurgiu
Unirea Tricolor Buc. — Tehnometal Buc.
Victoria Lehliu — Autobuzul Buc.
T.M.B. București — Mașini Unelte Buc.
Laromet Buc. — Electronica Buc.
Dinamo Obor Buc. — Celuloza Călărași
Voința București — Sirena București

Etapa a IV-a (19 septembrie)

Autobuzul Buc. — Unirea Tricolor Buc.
Celuloza Călărași — Fl. Roșie Buc.
Sirena București — T.M.B. București
Olimpia Giurgiu — Victoria Lehliu
Tehnometal Buc. — Voința București
Mașini Unelte Buc. — Laromet Buc.
Electronica Buc. — Dinamo Obor Buc.

Etapa a V-a (26 septembrie)

T.M.B. București — Celuloza Călărași
Olimpia Giurgiu — Unirea Tricolor Buc.
Laromet Buc. — Fl. Roșie București
Voința București — Electronica Buc.
Dinamo Obor Buc. — Sirena București
Victoria Lehliu — Tehnometal Buc.
Mașini Unelte Buc. — Autobuzul Buc.

Etapa a VI-a (3 octombrie)

Unirea Tric. Buc. — Mașini Unelte Buc.
Laromet Buc. — T.M.B. București
Sirena București — Electronica Buc.
Autobuzul Buc. — Tehnometal Buc.
Celuloza Călărași — Olimpia Giurgiu
Voința Buc. — Dinamo Obor Buc.
Fl. Roșie București — Victoria Lehliu

Etapa a VII-a (10 octombrie)

Dinamo Obor Buc. — Fl. Roșie Buc.
Electronica Buc. —Mașini Unelte Buc.
T.M.B. București — Olimpia Giurgiu
Unirea Tricolor Buc. — Voința București
Victoria Lehliu — Sirena București
Autobuzul Buc. — Laromet Buc.
Tehnometal Buc. — Celuloza Călărași

Etapa a VIII-a (17 octombrie)

Voința București — Autobuzul Buc.
Celuloza Călărași — Victoria Lehliu
Mașini Unelte Buc. — Dinamo Obor Buc.
Olimpia Giurgiu — Sirena București
T.M.B. București — Tehnometal Buc.
Electronica Buc. — Fl. Roșie București
Laromet Buc. — Unirea Tricolor Buc.

Etapa a IX-a (24 octombrie)

Sirena București — Celuloza Călărași
Mașini Unelte Buc. — Voința Buc.
Fl. Roșie Buc. — T.M.B. București
Dinamo Obor Buc. — Laromet Buc.
Victoria Lehliu — Unirea Tricolor Buc.
Tehnometal Buc. — Olimpia Giurgiu
Autobuzul Buc. — Electronica Buc.

Etapa a X-a (31 octombrie)

Tehnometal Buc. — Electronica Buc.
Unirea Tric. Buc. — Dinamo Obor Buc.
Olimpia Giurgiu — Laromet Buc.
T.M.B. București — Victoria Lehliu
Celuloza Călărași — Autobuzul Buc.
Sirena Buc. — Mașini Unelte Buc.
Voința București — Fl. Roșie Buc.

Etapa a XI-a (7 noiembrie)

Dinamo Obor Buc. — T.M.B. Buc.
Laromet Buc. — Celuloza Călărași
Fl. Roșie Buc. — Sirena București
Autobuzul Buc. — Olimpia Giurgiu
Electronica Buc. — Unirea Tricolor Buc.
Victoria Lehliu — Voința București
Mașini Unelte Buc. — Tehnometal Buc.

Etapa a XII-a (14 noiembrie)

Olimpia Giurgiu — Electronica Buc.
Fl. Roșie București — Tehnometal Buc.
Dinamo Obor Buc. — Victoria Lehliu
Laromet București — Voința Buc.
Celuloza Călărași — Mașini Unelte Buc.
T.M.B. București — Unirea Tricolor Buc.
Sirena București — Autobuzul Buc.

Etapa a XIII-a (21 noiembrie)

Victoria Lehliu — Laromet București
Autobuzul Buc. — Dinamo Obor Buc.
Unirea Tricolor Buc. — Fl. Roșie Buc.
Mașini Unelte Buc. — Olimpia Giurgiu
Voința București — T.M.B. București
Tehnometal Buc. — Sirena București
Electronica Buc. — Celuloza Călărași

CRIȘUL VREA SĂ-ȘI MENȚINĂ „ALBIA" ÎN DIVIZIA A

(Urmare din pag. 1)

Cu fundașul *Bulc* nu mă cunosc. Așa că arunc „nada".

— V-am văzut prin pădure, alergați de parcă vă fugărea cineva.

— *Fotbalul e treabă grea! Și ce-ai văzut dumneata azi în pădure e un mizilic. La televizor sau la meci e o nimica toată. Fotbalul cere trudă!*

★

... Prinzul, la vila „Robinson". La masă împreună cu Dinamo, Moldovan, noul jucător al Crișului (el și Petre Nicolae sînt singurele „noutăți" ale orădenilor) a mai rămas pentru cîteva minute cu foștii săi colegi din șos. Ștefan cel Mare. Momentul nu poate fi scăpat.

— Unii regretă că ai fost împrumutat Crișului.

— *Pentru mine, cred că e un cîștig. Voi putea să-mi dau drumul la joc. La Dinamo jucam cîteva minute cînd trebuia să fac totul. Era o obsesie. Dădeam mingea imediat, nu încercam nimic, iar eu cred că sînt tipul de jucător inventiv, care vrea și trebuie să creeze. Sper că la Crișul voi face treabă bună.*

— Despre Crișul ce crezi?

— *Sînt sigur că echipa aceasta se va număra și la anul printre divizionarele A. Are o apărare bună, băieți tineri, tehnici, Ștefan Coidum e un antrenor competent și cu experiență, a demonstrat-o. Crișul n-are, însă, un om de gol, capabil să forțeze. Și problema aceasta va trebui s-o rezolvăm, în primul rînd, pentru victoriile de acasă.*

Moldovan mi-a făcut și un calcul. „*Dacă pe lună luăm patru puncte din cele opt posibile, sîntem salvați*". După acest calcul, din cele 60 de puncte ale campionatului, Crișul va obține 30. Anul acesta, cu 36 de puncte s-a cîștigat campionatul!... Dar să lăsăm „calculele". Crișul trebuie să-și găsească omul de gol.

— Îl va găsi, Ștefan Coidum?

— *E greu să răspund. Doar de vineri sînt la Crișul. Și n-am văzut echipa decît într-un amical, duminică. Eu zic că trebuie să-și găsească omul de gol. Poate Cociș, poate...*

— Care-i prima impresie asupra Crișului?

— *Prima impresie? Avem... sarcina să rămînem în divizia A. Și vom rămîne!*

— Argumente pentru ultima afirmație, de altfel categorică?

— *Mă bucură gradul de tehnicitate al tuturor jucătorilor. Rămîne să-l sincronizăm cu o pregătire fizică excelentă, pe care o facem aici la Predeal, pînă la 30 iulie (la 1 august avem un amical, la Oradea, cu Dinamo) și un joc realist. Alte argumente: tinerețea echipei și... eu. Voi introna o disciplină de fier. În teren, în afara lui. Așa am fost mereu, așa voi fi totdeauna. Fotbalul e sinonim, dacă vreți, cu disciplina.*

— Aminteați de un joc realist. Vreți să dezvoltați ideea?

— *În urma singurului meci în care am urmărit Crișul, duminică, mi-am dat seama că noua mea echipă joacă fotbal numai pentru spectacol. Așa a învins echipa de tineret, prima garnitură cu 4-2. Nouă ne trebuie joc eficient, rezultate. Pentru că, oricît spectacol ai face, fără puncte te critică lumea. Și punctele vin mai întotdeauna după un joc bun.*

Vorbim multe. Despre Crișul, despre viață. Fane Coidum îl așteaptă pe doctorul Frînculescu, care va fi medicul și „secundul" Crișului. Explică de ce nu se poate despărți de cinci ani de dr. Frînculescu. „*Cînd l-am cunoscut, la Reșița, mi-a plăcut foarte mult sistemul lui de lucru. Avem foarte multă încredere unul în altul. Și asta e important în munca noastră*". Mai spune că Dărăban lipsește din lotul venit în pregătire („*Personal, nu știu nimic de el. Trebuia să fie aici. Voi rezolva și cazul acesta*"), că va alterna pregătirea fizică cu cea tehnică, că mărirea capacității de efort nu e o problemă fundamentală pentru tot lotul („*cei mai mulți dintre jucători au experiență, au făcut atîtea pregătiri. Cu cei tineri voi forța puțin nota*"). Îl întreb ce știe despre Crișul. Și nu știe prea multe, doar pe Arnotchi îl cunoaște ca lumea, i-a fost elev la Reșița („*dacă va fi cel de acum 6 ani, am multă încredere în el. Doi ani a fost golgeterul seriei a II-a a diviziei B*"), dar speră ca în această „perioadă-Predeal" să se adîncească, reciproc, procesul de cunoaștere *antrenor-echipă*. Îmi vorbește de cîțiva tineri talentați găsiți la Crișul, *Agud, Covalcic* și alții pe care speră să-i promoveze.

Nu mai avea nici un rost să-l întreb pe Ștefan Coidum ce viitor prevede Crișului. Mai mult ca sigur, mi-ar fi repetat cu ambiția care-l caracterizează: „*Avem sarcină să rămînem în divizia A. Și vom rămîne!*"

In liniștea pădurii, spre Ciuplea — acolo unde oricine se poate convinge că „fotbalul cere trudă!" — Crișul și-a început drumul spre marile ambiții.

EUGEN IORDACHE — ANTRENOR LA JIUL...

Jucătorii de la Jiul și-au început pregătirile sub conducerea noului antrenor principal, *Eugen Iordache* (fost la C.F.R. Cluj). Dintre ei, nu au răspuns „prezent" la apel portarul *Stan* care a primit dezlegare pentru F.C. Argeș și fundașul *Georgescu*. În schimb, lotul echipei din Valea Jiului s-a îmbogățit prin venirea lui *Stoian* (Vulturii Textila Lugoj), *Ciurea* (Autobuzul București), *Demeter* (Metalul Aiud), *Radu* (Minerul Ghelar), *Iovan* (Dunărea Calafat) — deci, toți foști divizionari C. La antrenamente participă și *Talpai*, complet însănătoșit după hepatita de anul trecut.

S. BĂLOI — coresp.

...ȘI TACHE MACRI LA F. C. GALAȚI

După cît sîntem informați, fostul antrenor al C.F.R.-ului din Timișoara, *Tache Macri*, va antrena în viitorul sezon echipa F. C. Galați, în colaborare cu *Valeriu Neagu*.

EXCURSIILE... PREMII ÎNDRĂGITE

Excursiile — premii atît de apreciate și îndrăgite de către participanții la sistemele de joc Loto—Pronosport — sînt acordate și în continuare pe itinerarii noi și atractive.

Miercuri 21 iulie a.c., s-a înapoiat grupul de excursioniști care a vizitat Moscova și Leningradul; sîmbătă 24 iulie, pleacă în Italia un alt grup, pe ruta: Napoli — Roma — Amalfi — Sorrento — Capri.

În luna august, excursioniștii Loto—Pronosport vor pleca într-o croazieră pe Dunăre, în timp ce alt grup va face o călătorie de neuitat cu autocarul pe Coasta Dalmației. Ei vor vizita muzeele, monumentele istorice și culturale din orașele: Plevna — Sofia — Niș — Skoplje — Titograd — Dubrovnik — Split — Ljubljana — Zagreb — Belgrad ș.a.

Tot în luna august va pleca un alt grup în Turul Capitalelor. Vor fi vizitate: Moscova — Varșovia — Berlin — Praga — Budapesta — Sofia.

Tragerile Loto și Pronoexpres oferă jucătorilor săptămînă de săptămînă posibilitatea de a cîștiga autoturisme, bani și frumoase excursii peste hotare.

● Astăzi și mîine mai aveți posibilitatea să vă depuneți buletinele la concursul Pronosport nr. 30 de duminică 25 iulie a.c. Vă recomandăm ca înainte de a vă fixa pronosticurile, să consultați Programul Loto—Pronosport, care cuprinde amănunte asupra meciurilor incluse în programul de concurs.

Rubrică redactată de LOTO—PRONOSPORT.

PROLETARI DIN TOATE ȚĂRILE, UNIȚI-VĂ!

Sportul

ZIAR AL CONSILIULUI NAȚIONAL PENTRU EDUCAȚIE FIZICĂ ȘI SPORT

ANUL XXVI — Nr. 6764 | 4 PAGINI 30 BANI | Sîmbătă 24 iulie 1971

CAMPIONATELE NAȚIONALE DE ATLETISM

ÎNCEP ASTĂZI, LA ORA 17,30, PE REPUBLICII

ÎN PRIMA ZI, TITANICA DISPUTĂ A DISCOBOLELOR MANOLIU—MENIS—CATARAMĂ

- *Carol Corbu îi pregătește un răspuns lui Saneev*
- *Șerban Ioan—C. Dosa, „duelul înălțimilor"*
- *Avalanșă de pretendenți la 110 m g*
- *Curse de mare spectacol în nocturnă*

Amatorii celui mai frumos sport — hai să fim, măcar o dată, drepți, chiar dacă ne place la nebunie jocul cu balonul rotund ! — vor lua astăzi și mîine loc în tribunele stadionului din Dealul Spirii pentru a fi martorii disputării întrecerilor campionatelor naționale de atletism. Se recunoaște, în unanimitate, că actuala competiție — a 53-a, la băieți și a 43-a, la fete — întrunește toate condițiile pentru a depăși, prin valoarea performanțelor și ardoarea luptei, tot ce istoria a consemnat pînă acum.

Ziua de debut este marcată de lupta aruncătoarelor de disc pentru supremația națională. Trei sportive — de excelentă valoare — și o tînără în puternică ascensiune vor face tot ce omenesc este posibil pentru a-și adjudeca cel mai rîvnit titlu, și, din această sîrguință colectivă, se poate naște o nouă mare performanță. Campioana olimpică și națională, **Lia Manoliu**, aruncă în dispută nu numai atu-urile unei cărți de vizită impresionante și ale unei experiențe de două decenii, ci și o recentă performanță (60,68 m) Proaspăta recordmenă a țării — **Argentina Menis** — se prezintă la start cu cei 61,08 m care-i dau dreptul să gîndească la mai mult, poate chiar la acel 63,96 m al Lieslei Westermann... În sfîrșit, trio-ul celebrităților este completat de **Olimpia Cataramă** care, și ea, a depășit în acest sezon granița celor 60 m, realizînd 60,50 m. În titanica confruntare a acestor magnifice se va amesteca, poate, și tînăra **Carmen Ionescu** al cărei 57,18 m ar fi putut-o catapulta la startul europenelor de la Helsinki dacă regulamentul (parcă mai nemilos ca oricînd) n-ar preciza că din aceeași țară nu pot fi prezente decît trei concurente...

Vom fi, desigur, alături de **Carol Corbu**, „cangurul" minune al atletismului nostru, în timpul dificilei încercări de a-i răspunde lui Saneev (sportivul sovietic a sărit 17,16 m, întrecîndu-l cu 4 cm în ierarhia internațională pe recordmanul nostru). Vom ține pumnii strînși de fiecare dată cînd **Șerban Ioan** și **Csaba Dosa** vor încerca înălțimile record și ne vom strădui să sesizăm insensibilele diferențe care-i vor

Hristache NAUM

(Continuare în pag. a 2-a)

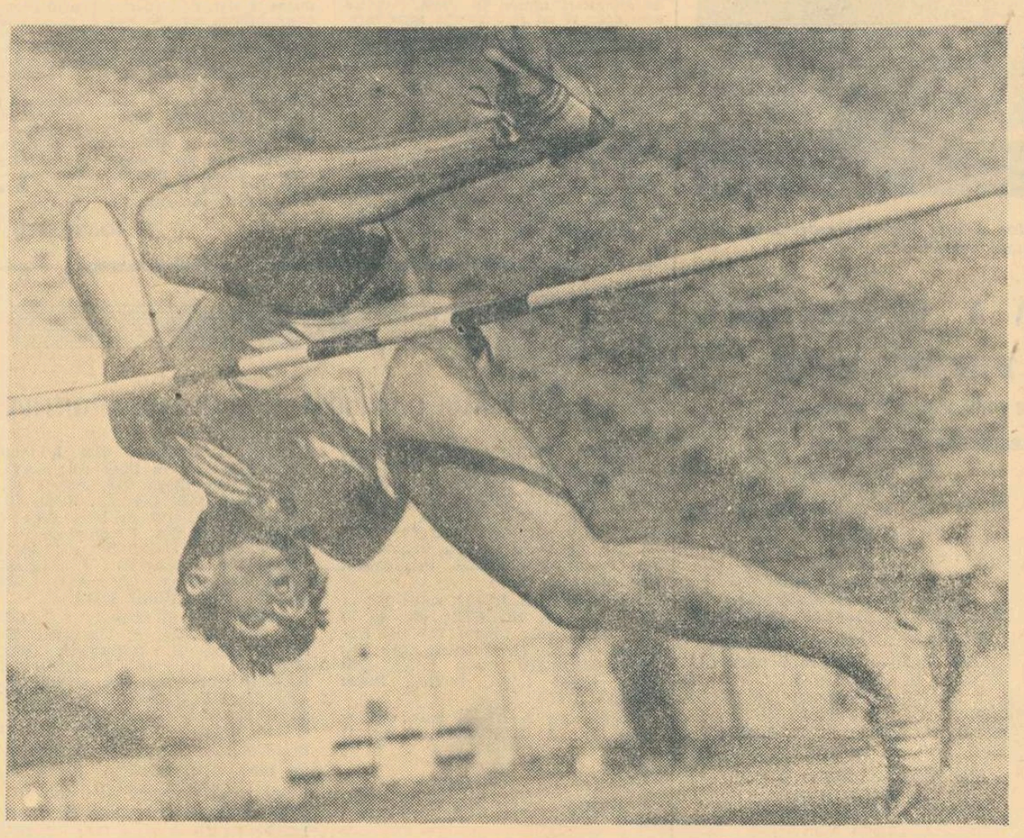

Șerban Ioan — unul dintre favoriții probei de săritură în înălțime, aspirant la un nou record național, la ultimul antrenament. Foto: N. DRAGOȘ

Balcaniada de baschet a junioarelor

ROMÂNIA ÎNVINGĂTOARE LA SCOR: 80-64 CU BULGARIA

SATU MARE, 23 (prin telefon, de la trimisul nostru). Localnicii s-au pregătit cu deosebită grijă în vederea evenimentului sportiv pe care îl va găzdui orașul de pe Someș: a VI-a ediție a campionatului balcanic de baschet pentru junioare. Competiția a fost deschisă într-o atmosferă entuziastă, sala de întreceri — bine amenajată — dovedindu-se insuficient de încăpătoare pentru numărul mare de iubitori ai acestui sport care au vrut să urmărească întrecerea tinerelor baschetbaliste din țările balcanice. Cu două ore înaintea meciului inaugural, sala de sport a Școlii forestiere era arhiplină.

După defilarea echipelor și cuvîntul de deschidere rostit de secretarul permanent al campionatului balcanic, dl. Dimitrios Aristovoulou (Grecia), a urmat un moment folcloric din Țara Oașului, foarte apreciat și aplaudat de public.

Au intrat apoi pe teren formațiile Iugoslaviei și Greciei. Partida a început în nota de superioritate a sportivelor iugoslave care au condus în min. 5 cu 11—2. Revenirea selecționatei Greciei a dus la echilibrarea jocului, astfel că în min. 16 diferența era de numai patru puncte în favoarea Iugoslaviei: 21—17. În acest moment s-a produs însă, accidentarea pivotului Mariana Soitu, care a fost înlocuită. Indisponibilitatea sa a produs dereglarea acțiunilor formației elene, fapt de care au profitat baschetbalistele iugoslaviei. Acestea au înscris coș după coș și au învins cu categoricul scor de 77—43 (35—21). Cele mai bune: Mitici, Vulicevici, Batori, Busljeta (Iugoslavia), respectiv Soitu și Skrivanou. Au condus excelent: P. Lazarov (Bulgaria) și E. Hottya (România).

La încheierea ediției: România — Bulgaria 80—64 (40—37).

Sîmbătă au loc partidele România—Grecia și Bulgaria—Iugoslavia.

Paul IOVAN

CICLIȘTI ROMÂNI LA SOFIA

Astăzi și mîine, un grup de pistarzi români în frunte, cu Ștefan Laibner și Florian Negoescu, participă la „CUPA SERDIKA" ce se va desfășura pe velodromul din Sofia.

Dublul succes al gimnastelor noastre în meciul cu echipa Statelor Unite

CONSTANȚA, 23 (prin telefon, de la trimisul nostru). Ca și întîlnirea băieților, concursul dintre echipele feminine de gimnastică ale României și S.U.A. a umplut pînă la refuz Palatul sporturilor din localitate. Timp de aproape trei ore, iubitorii de sport din Constanța, împreună cu numeroși turiști români și străini, au urmărit un spectacol agreabil, de înaltă valoare tehnică, la care și-au adus contribuția gimnastele ambelor echipe. Într-o componență mai omogenă, formația țării noastre a terminat învingătoare detașat, grație mai cu seamă excelentei comportări a campioanei absolute Elena Ceampelea (învingătoare și la individual compus), cît și remarcabilei evoluții a Alinei Goreac.

Atît la sărituri cît și la paralele, gimnastele românce au realizat cîte un punct avans în fața adversarelor lor, iar la bîrnă s-au impus prin precizie și siguranță Elena Ceampelea, Alina Goreac și Marcela Păunescu. Acest aparat a decis, în ultimă instanță, soarta întrecerii, confirmînd succesul net al reprezentativei noastre. Demonstrația de măiestrie, grație și eleganță a impus-o din nou publicului pe Elena Ceampelea drept cea mai bună concurentă a întrecerii. Astfel, gimnastele noastre au înregistrat un dublu succes, care se înscrie ca o realizare remarcabilă în palmaresul lor.

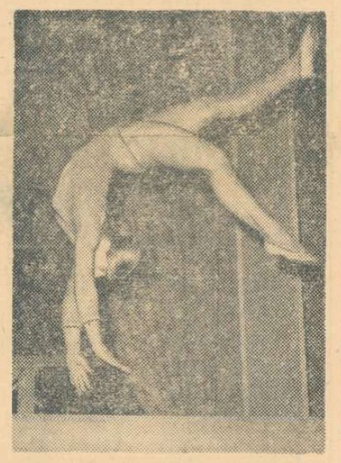

ELENA CEAMPELEA

Rezultate: echipe: ROMÂNIA 187,35 p, S.U.A. 184,05 p; **pe aparate: sărituri:** România 46,95 p, S.U.A. 46,00 p; **paralele:** România 46,20 p, S.U.A. 45,20 p; **bîrnă:** România 47,00 p, S.U.A. 45,80 p; **sol:** România 47,20 p, S.U.A. 47,05 p; **individual compus:** 1. ELENA CEAMPELEA 38,50 p. 2. Alina Goreac 38,20 p, 3. Marcela Păunescu 37,25 p. 4. Joan Moore 37,20 p. 5. Anca Grigoraș 37,00 p. 6. Janet Cantwell 36,90 p.

C. MACOVEI

CAMPIONATUL REPUBLICAN DE CAIAC-CANOE (JUNIORI, TINERET)

ASTĂZI, FINALE ÎN 24 DE PROBE

În sfîrșit, soarele a ieșit, ieri, biruitor pe Snagov, risipind frontul de nori, temerile organizatorilor de a da start pe o vreme de toamnă. Așadar, întrecerile din cadrul celei de-a doua zile a campionatului republican de caiac-canoe rezervat juniorilor mici, mari și tineretului, s-au desfășurat pe un timp favorabil sportului cu padela și pagaea. A fost ziua semifinalelor, a disputelor pentru ocuparea unui loc în cursele finale ale celor 24 de probe programate, astăzi, pe noua pistă a lacului Snagov.

Cei prezenți la acest adevărat festival nautic au reținut, desigur, frumoasa comportare în întrecerile semifinalelor a tinerilor caiaciști și canoiști de la **Delta** și **Pescarul Tulcea** (antrenori **frații Igor** și **Timofei Lipalit**), învingători în multe curse, finaliști, deci, ai campionatului. O evoluție foarte bună au avut și sportivii bucureșteni de la **Steaua. Dinamo, Voința** și **C.N.U.** Ei au cucerit numeroase locuri fruntașe în aceste dispute preliminarii, figurînd astăzi printre cei peste 200 de caiaciști și canoiști care își vor disputa întîietatea pentru cucerirea titlurilor de campioni republicani. Rezultate meritorii au înregistrat — în pasionantele curse de vineri — echipajele secțiilor nautice de la **Răsăritul Sulina** și **Școala sportivă Piatra Neamț.** Mai puțin laudativ se poate vorbi de reprezentanții Școlii sportive din Timișoara, o parte din ei figuranți în aceste întreceri, totuși finale.

Și acum, cea mai aprigă dispută — după părerea noastră — a zilei: **semifinala de la K 4 băieți.** Un pluton compact, aproape pînă la linia de sosire, un finiș de zile mari, cu trecerea ultimelor balize la „fotografie". Diferența de timp dintre primii clasați — sportivii de la **C. S. Brăila** — și restul grupului fruntaș — **5 zecimi de secundă!** Pentru „prim planul" semifinalelor, pentru „portretul" zilei — caiacista care a cîștigat seria la K 1 — 500 m, adică, junioara (mică) **Stela Moldoveanu** de la Clubul sportiv școlar București (fruntașă și la învățătură) antrenată de prof. **Petrica Popa.**

Astăzi, la ora 9 — start în cele 24 de finale ale campionatului republican adresat celor mai tineri caiaciști și canoiști din țară.

Vasile TOFAN

ÎN LUMINA DOCUMENTELOR DE PARTID

PROCESUL DE EDUCAȚIE A SPORTIVILOR — UN ELEMENT ESENȚIAL AL MUNCII ANTRENORULUI

De vorbă cu N. SOTIR, antrenor-coordonator al lotului național de volei

Interlocutorul nostru de astăzi este profesorul NICOLAE SOTIR. Fost sportiv de performanță, făcînd parte din eșalonul voleibaliștilor fruntași într-o vreme cînd se fundamenta școala românească a jocului peste fileu, N. Sotir s-a realizat ca un tehnician de înaltă calificare, fiind distins cu titlul de antrenor emerit. Prin mîinile lui au trecut pînă acum două generații de jucători iar acum, aflat la conducerea loturilor reprezentative el o modelează și o perfecționează pe a treia.

În contextul preocupărilor actuale ale mișcării noastre de educație fizică și sport, acelea de a transpune grabnic în viață Documentele de partid, indicațiile tovarășului Nicolae Ceaușescu cu privire la întărirea activității politico-ideologice în rîndul maselor, discuția a avut drept temă principală problema delicată și spinoasă a muncii de educație cu sportivii.

— Aș vrea să încep, a spus N. Sotir, prin a-mi exprima totala aderiune la strălucitul program elaborat de tovarășul Nicolae Ceaușescu. M-am întors abia de două zile din Polonia, unde am fost cu lotul de băieți, și — cu toată agenda mea încărcată — mi-am făcut timp pentru a studia Documentele, în care găsesc expresia profundei principialități marxist-leniniste, care caracterizează politica partidului nostru, a secretarului său general.

— Cum apreciați, în lumina lor, importanța care trebuie acordată activității de educație cu sportivii și cum vedeți practic rezolvarea acestei probleme de maximă însemnătate pentru dezvoltarea societății noastre?

— Voi fi foarte sincer. Mulți tehnicieni, antrenori și profesori — au privit educația ca pe ceva abstract, au fost tentați s-o idealizeze și, în consecință, s-au trezit tributarii unor metode de muncă formale, șablonarde și — ca urmare — ineficace. (Fenomenul, de altfel, n-a fost propriu numai perimetrului sportiv N. N.). **În realitate, este vorba de un element foarte CONCRET, ESENȚIAL, și Documentele de partid îl subliniază cu pregnanță.**

— Scuzați-ne că vă întrerupem: în vasta experiență pedagogică pe care o aveți, cum s-au manifestat aceste FORME CONCRETE de educație?

— Voi începe printr-o paranteză. În cadrul lotului masculin de volei, cu care lucrez de foarte mulți ani, am avut privilegiul de a conduce pregătirea unor tineri — în general — cu calități sufletești și de caracter remarcabile, care nu mi-au creat greutăți și probleme prea mari. Cei mai mulți dintre foștii mei elevi s-au realizat deplin ca oameni, sportivi și cetățeni. Vă voi da doar cîteva exemple: Gabriel Cherebețiu — medic, Aurel Drăgan, Horațiu Nicolau, Gheorghe Corbeanu, profesori, Caius Miculescu, Constantin Ganciu — ingineri ș.a. Dar să revin la întrebare. Fără a utiliza o lozincă vă voi spune că, în ceea ce-i privește pe sportivi, educația face parte integrantă din procesul de instruire.

Valeriu CHIOSE

(Continuare în pag. a 3-a)

Moment de relaxare — cu balonul — oferit, pedagogic, de antrenorul Nicușor

TRĂGĂTORII NOȘTRI POT ȚINTI MAI MULȚI „DECARI"

PRINTR-O INSTRUIRE SUPERIOARĂ

● Cel mai important test înaintea J.O.: campionatele europene din august ● Pistolarii de la viteză continuă cursa pentru supremație ● Probe încă deficitare ● Antrenamente mai intense cu țintașii tineri

ORIZONT OLIMPIC

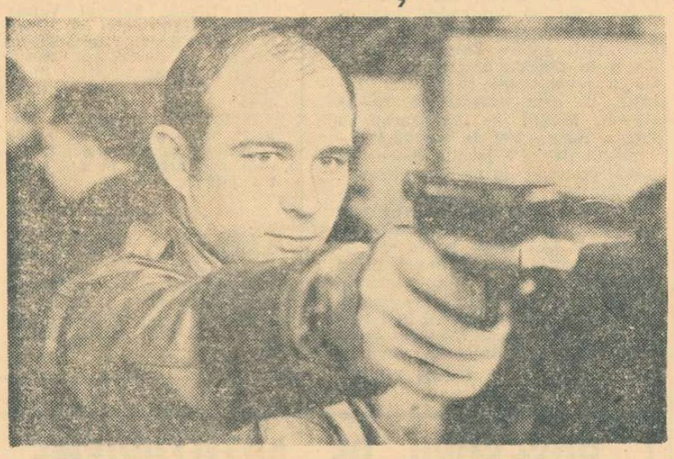

Prin rezultatele bune de pînă acum, trăgătorul Dan Iuga se anunță ca unul dintre principalii candidați la un loc fruntaș în cadrul întrecerilor de pistol viteză ale viitoarelor J.O.

Tirul este din nou în actualitate. Peste puțină vreme, la Suhl (R.D. Germană) vor avea loc campionatele europene, deci cu un an înaintea J.O. de la München. Iată prin urmare justificate atenția și speranțele cu care sînt urmărite pregătirile și evoluțiile țintașilor noștri. Ce au demonstrat ele și care sînt principalele observații?

● Trăgătorii de la pistol viteză continuă să concureze în elita mondială prin D. Iuga, I. Tripșa și M. Roșca. În regres, fostul campion al lumii V. Atanasiu.

● La probele de armă liberă calibru redus și calibru mare 3×40 f, Petre Șandor rămîne principalul nostru candidat la un loc fruntaș. Aici, și mai ales la 60 de focuri culcat, trebuie să se întreprindă pași mai hotărîți pentru intensificarea pregătirii și promovării unor trăgători mai tineri, cu perspectivă (E. Satala, M. Marin, C. Codreanu, sau juniori ca I. Codreanu, S. Lupașcu). În acest fel se va ieși din impasul adus de plafonarea unor țintași mai vechi, va fi combătut „senatorismul de drept" în loturile naționale și, eventual, va fi soluționată problema reprezentării noastre la J.O. din 1976.

● Pentru eliminarea mediocrității la pistol liber este necesară formarea unui nucleu de tineri cu care să se lucreze în perspectivă și sub îndrumarea aceluiași antrenor, ca și dotarea sportivilor cu materiale mai noi.

● O reconsiderare a concepției de instruire la talere și skeet (creșterea numărului de antrenamente, diversificarea mijloacelor), precum și continuarea diligențelor pentru îmbunătățirea fabricării cartușului „Vînătorul" și a talerelor.

● Îndrumarea și controlul activității secțiilor cu ponderea cea mai mare pe procesul instructiv-educativ al sportivilor să fie efectuate permanent și cu toată exigența atît de asociații și cluburi ca și de forul de specialitate (unul dintre cele mai bune colective de la noi). Federația de tir dispune de un aparat competent, cu o mare autoritate și în organismele internaționale respective, cu o bogată experiență și o documentație metodologică ținută la zi. Există, așadar, toate premisele pentru ca tirul românesc, beneficiind de condiții optime de lucru, să țintească spre noi succese internaționale de prestigiu.

Sportul îndemînării, al stăpînirii de sine și al preciziei, tirul, este disciplina care a adus țării noastre prima medalie olimpică de aur (1952, Helsinki), precum și numeroase altele din același metal prețios sau de argint și de bronz. Valoarea ridicată a tirului românesc, unanim recunoscută, este reflectată și printr-o suită onorantă de titluri și recorduri mondiale și europene. Este, deci, firesc ca, păstrînd această frumoasă tradiție, trăgătorii români să aspire și în continuare la noi lauri în concernul internațional. De aceea, un tur de orizont al probelor olimpice, întreceri principale și la apropiatele campionate continentale de la Suhl (R.D.G.), programate între 22 și 29 august, este plin de interes.

Pornind de la aceste considerente, federația de specialitate, paralel cu desfășurarea procesului de instruire a asigurat în 1971 și un bogat calendar competițional intern și internațional, poate mai consistent ca niciodată. Astfel, sportivii noștri, de diverse categorii (seniori, senioare, juniori și junioare) au avut multiple prilejuri

C. COMARNISCHI

(Continuare în pag. a 2-a)

„TARE BĂIEȚI, CU GÎNDUL LA ADAMEC!"

— ÎN TABĂRA CAMPIONILOR —

REPORTAJ de trimis special

PREDEAL, 23 (prin telefon, de la trimisul nostru).

Mai tot Predealul știe unde se află campionii. La „Robinson". Acolo unde a fost Dinamo și astăiarnă, și astă-vară. Acolo îi caut. Și îi găsesc prin împrejurimi. Undeva în jurul vilei, pe o șosea ce coboară și urcă între brazii dinspre Cioplea. Se aude glasul antrenorului Nicușor. Comenzi scurte, înlănțuite. Semn că are loc primul antrenament al campionilor.

Plouă mărunt și nemilos, dar cui îi mai pasă de ploaie? Pe asfaltul șoselei, veritabil dans de forță, rezistență și ambiție. Dansul celor 20 de jucători, adică lotul mare, plus cei trei „aleși" de la tineret (*Petre Victor, Batacliu* și *Gașpar*). Toată lumea pune suflet în ceea ce face. Se vede bine, în fiecare mișcare. Și nu sînt mișcări tocmai ușoare, nici tocmai plăcute. Cununa de campioni obligă. Înainte de antrenament se discutase planul de atac al noului sezon. Și în planul acela, întocmit cu pricepere de Nicușor, nu e vorba numai de Dinamo. Lotul național, lotul olimpic, lotul de tineret, Cupa campionilor europeni... Într-un cuvînt, sezon plin! Și toată lumea știe acest lucru. Între cîteva mișcări de gimnastică, trec în revistă lotul. Lipsesc Haidu, Nuțu (au primit dezlegare), Moldovan și Petre Nicolae (împrumutați la Crișul). În rest, toți. Și Both, și Doru Popescu, despre care se zvonea că vor pleca. Dinu și Dumitrache par mai tineri așa cum s-au tuns, scurt. Singura noutate — *Sătmăreanu II*. Și el ambițios ca toți ceilalți. Lipsește căpitanul echipei, Nelu Nunweiller, dar peste cîteva ore, sau cel tîrziu a doua zi, va sosi și el de la București. *„Nelu va fi în primul rînd jucător, același om de nădejde din apărare"* — îmi va spune Nicușor. Dar tot Nicușor, aflu, îl va solicita pe parcursul perioadei de pregătire și-n munca de antrenor.

Urmăresc, în continuare, dansul acela pentru rezistență al campionilor. Nicușor știe prea bine că fotbaliștii nu se dau în vînt după

Mircea M. IONESCU

(Continuare în pag. a 3-a)

ROMÂNIA (TINERET) — FRANȚA (TINERET), LA HANDBAL MASCULIN

Echipa masculină de handbal (tineret) a României va întîlni astăzi și luni, pe stadionul Voința (capătul tramvaiului 6) cu începere de la ora 18,30, formația similară a Franței.

Lotul echipei noastre este complet remaniat, cuprinzînd doar 3 jucători care au participat la „Cupa țărilor latine" (cîștigată de România) Smerea, Capră, Kefi și, în rest, o serie de tineri talentați promovați de la reprezentativa de juniori, cum ar fi: Oros, C. Szabo, Belciug, N. Voinea.

În deschiderea partidei de astăzi, de la ora 17,15, are loc meciul feminin dintre o selecționată de tineret și echipa bucureșteană Universitatea.

801

Argentina Menis și antrenorul său Ion Benga, înaintea antrenamentului efectuat joi pe stadionul Dinamo

atletism

ÎN PRIMA ZI, TITANICA DISPUTĂ A DISCOBOLELOR

(Urmare din pag. 1)

separa la sosire pe hurdlerii **Suciu, Sebestien, Perța** și **Hidișoșanu** (ordinea n-are nici o importanță), bucurîndu-ne poate de un nou record al României.

Dar nu numai probele vedetă ne atrag. Prin lipsa — regretată a Vioricăi Viscopoleanu, proba de lungime declanșează bătălia outsiderilor, cursele pe „sută" pot fi curse-record, iar cele de la demi-fond și fond ne pot oferi dramatice spectacole. Totul, absolut totul constituie o invitație la „Republicii", o invitație la un spectacol sportiv ce se anunță deosebit de pasionant.

Așadar, astăzi și mîine după amiază — rendez-vous în tribunele stadionului din Dealul Spirii adevăraților iubitori ai sportului !

PROGRAMUL PRIMEI ZILE

și primele trei performanțe românești ale sezonului, recordurile naționale, europene și mondiale

Ora 17,30 — **400 m F** (serii)
54,5 Bădescu
55,5 Suman
55,9 Monoranu
R. N. 53,6 ; R. E. 51,7 ; R. M. 51,0

Ora 18,00 — **110 m g** (serii)
13,9 Suciu
14,0 Sebestien
14,1 Hidișoșanu
R. N. 13,8 ; R. E. 13,2 ; R. M. 13,2

● **înălțime B**
2,14 Șerban Ioan
2,14 Csaba Dosa
2,08 Chira
R. N. 2,16 ; R. E. 2,28 ; R. M. 2,29

● **lungime F**
6,32 Viscopoleanu
6,30 Popescu
6,25 Vintilă
R. N. 6,82 ; R. E. 6,84 ; R. M. 6,84

● **suliță B**
73,34 Petra
73,32 Silaghi
69,14 Naghi
R. N. 81,21 ; R. E. 92,70 ; R. M. 92,70

Ora 18,20 — **100 m F** (serii)
11,5 Bufanu
11,7 Anghelescu
11,9 Goth
R. N. 11,5 ; R. E. 11,0 ; R. M. 11,0

Ora 18,35 — **100 m B** (serii)
10,2 Munteanu
10,2 Szabo
10,3 Zamfirescu
R. N. 10,2 ; R. E. 10,0 ; R. M. 9,9

Ora 18,50 — **400 m B** (serii)
47,1 Puiu
47,6 Dulgheru
48,0 Stan
R. N. 46,5 ; R. E. 44,9 ; R. M. 43,8

Ora 19,10 — **110 m g** (Finala 1 și 2)
Ora 19,20 — **100 m F** (Finala 1 și 2)
Ora 19,30 — **100 m B** (Finala 1 și 2)

● **triplusalt**
17,12 Corbu
16,12 Ciochină
16,03 Dumitrescu
R. N. 17,12 ; R. E. 17,39 ; R. M. 17,39

● **greutate B**
17,44 Gagea
16,63 Iordan
15,34 Crețu
R. N. 17,61 ; R. E. 21,00 ; R. M. 21,78

● **disc F**
61,08 Menis
60,68 Manoliu
60,50 O. Cataramă
R. N. 61,08 ; R. E. 63,96 ; R. M. 63,96

Ora 19,40 — **400 m F** (Finală)
Ora 19,45 — **1 500 m F** (serii c.t.)
4:23,6 Lincă
4:27,2 Baciu
4:30,4 Silai
R. N. 4:23,0 ; R. E. 4:10,7 ; R. M. 4:10,7

Ora 20,00 — **1 500 m B** (serii c.t.)
3:44,3 Lupan
3:45,8 Neamțu
3:49,1 Ioan
R. N. 3:40,5 ; R. E. 3:34,0 ; R. M. 3:33,1

Ora 20,15 — **400 m B** (Finală)
Ora 20,20 — **10 000 m**
29:44,8 Mustață
29:51,4 Scheible
29:53,4 Andreica
R. N. 29:00,8 ; R. E. 27:47,0 ; R. M. 27:39,4

Ora 21,00 — **ștafeta 4×100 m B** (serii c.t.)
Ora 21,10 — **ștafeta 4×100 m F** (serii c.t.)

CAMPIONI PÎNĂ LA ORA NOULUI START

FEMEI

100 m : Valeria Bufanu (Rapid) 11,8 ; **200 m :** Sanda Anghelescu (C.A.U.) 24,3 ; **400 m :** Mariana Filip (C. A. Roman) 53,7 ; **800 m :** Ileana Silai (C.S.M. Cluj) 2:04,6 ; **1 500 m :** Natalia Andrei (Rovine Craiova) 4:27,1 ; **100 m.g. :** Valeria Bufanu (Rapid) 13,9 ; **înălțime :** Cornelia Popescu (Rapid) 1,78 m ; **lungime :** Viorica Viscopoleanu (Steaua) 6,38 m ; **greutate :** Ana Sălăgean (Tractorul Brașov) 15,88 m ; **disc :** Lia Manoliu (Metalul București) 59,48 m ; **suliță :** Elisabeta Prodan (C.A.U.) 50,26 m ; **ștafeta 4x100 m :** Clubul Atletic Universitar 47,2 ; **4x400 m : C.S.M.** Cluj 3:56,6.

BĂRBAȚI

100 m : Adalbert Darvaș (C.S.M. Cluj) 10,6 ; **200 m :** Gheorghe Zamfirescu (Steaua) 21,2 ; **400 m :** Tudor Puiu (Rapid) 47,0 ; **800 m :** Ion Damaschin (Steaua) 1:50,7 ; **1 500 m :** Petre Lupan (Steaua) 3:43,8 ; **5 000 m :** Nicolae Mustață (Dinamo) 14:07,8 ; **10 000 m :** Nicolae Mustață (Dinamo) 29:46,6 ; **110 m.g. :** Nicolae Perța (Steaua) 14,1 ; **400 m.g. :** Ion Rățoi (Rapid) 51,2 ; **3 000 m obstacole :** Gheorghe Cefan (Steagul roșu Brașov) 8:50,0 ; **înălțime :** Șerban Ioan (C.A.U.) 2,14 m ; **prăjină :** Dinu Pistalu (Dinamo) 5,07 m ; **lungime :** Valentin Jurcă (U Cluj) 7,65 m ; **triplusalt :** Carol Corbu (Steaua) 16,68 m ; **greutate :** Adrian Gagea (Dinamo) 16,23 m ; **disc :** Iosif Naghi (Steaua) 55,16 m ; **suliță :** Marcel Petra (Steaua) 70,18 m ; **ciocan :** Gheorghe Costache (Dinamo) 61,70 m ; **ștafeta 4x100 m :** Rapid 41,1 ; **4x400 m :** Dinamo 3:11,4.

MOTO

Faza finală a campionatului motoretelor românești

O ETAPĂ CU CARACTERISTICI DE VITEZĂ

TIRGOVIȘTE, 23 (prin telefon, de la trimisul nostru). Pe șoselele din jurul orașului Tîrgoviște s-a reluat, vineri, campionatul republican rezervat motoarelor de fabricație românească, ajuns în faza finală. La start s-au aliniat 25 de alergători rămași în cursă, dintre care doar 14 cu zero puncte penalizare.

Organizate în scopul de a verifica calitățile sportive ale motoretelor „Mobra" și „Carpați", întrecerile campionatului îi supun pe concurenți la un serios examen, ei trebuind să aibă un bagaj minim de cunoștințe mecanice pentru remedierea defecțiunilor apărute, astfel încît media orară să fie respectată.

Prima etapă a fazei finale desfășurată vineri pe ruta : Tîrgoviște — Găești — Pitești — Cîmpulung Muscel — Tîrgoviște (187 km) cu 3 puncte de control la Găești, Pitești și Cîmpulung Muscel, a avut caracteristici de viteză, alergătorii parcurgînd doar o porțiune de 12 km drum neasfaltat. Cu toate acestea 7 concurenți, n-au reușit să îndeplinească toate condițiile cerute de concurs, fiind penalizați. Ceilalți 18 alergători au terminat cursa cu zero puncte penalizare. În clasamentul general individual au rămas 13 alergători cu zero puncte penalizare printre care se află și campionul de anul trecut Dumitru Moțișan (Victoria Moreni), Dumitru Vasilescu (Metalul București), Traian Moașa (Steagul roșu Brașov), Pavel Mircea (Torpedo Zărnești), Mihai Mezincescu (Locomotiva Ploiești), Gh. Penciu (Ciclop București) ș.a. În clasamentul general pe echipe Metalul București și Torpedo Zărnești sînt singurele cu zero puncte penalizare.

Simbătă are loc o etapă grea : Tîrgoviște — Sinaia — Rîșnov — Stoenești — Tîrgoviște (218 km) cu drumuri care variază între categoria I și IV.

Tr. IOANIȚESCU

NATAȚIE

PRIMII CAMPIONI AI ȘCOLILOR SPORTIVE

REȘIȚA, 23 (prin telefon, de la corespondentul nostru). — Peste 300 de înotători din 11 școli sportive din țară sînt prezenți la tradiționalul concurs republican. Vremea bună a favorizat desfășurarea primelor finale, dar, cu toate acestea, rezultatele sînt destul de modeste. Iată primii medaliați :

Copii categ. B (11—12 ani) : **100 m liber (b) : AL. NOPȚEȘ** (Șc. sp. 2) 70,6, H. Lucaciu (Sibiu) 71,0, H. Habetler (Timiș.) 74,5 ; 100 m liber (f) : ANA GEORGIU (Reș.) 1:15,5, Edit Puell (Reș.) 1:16,0, Daniela Roșca (Timiș.) 1:17,5 ;

Copii categ A (13—14 ani) : 100 m liber (b) : A. HORVAT (Șc. sp. 1) 62,6, D. Roth (Sibiu) 64,2, I. Iendl (Reș.) 65,4 ; 100 m liber (f) : LAVINIA DONIA (Reș.) 66,6, Julieta Mirosu (Reș.) 68,6, Liselotte Seidl (Timișoara) 70,6 ; 100 m bras (b) : V. CEIA (Reș.) 1:23,8, F. Spirescu (Galați) 1:25,7. E. Tschiltsche (Șc. sp. 1) 1:25,7 ; 100 m bras (f) : J. MIROȘU 1:29,9, Anca Hutzu (Șc. sp. 1) 1:33,7, Erszebet Nagy (Cluj) 1:34,4.

Juniori : 100 m liber (b) : C. ROLIC (Timiș.) 59,4, P. Ghindaru (Șc. sp. 2) 60,8, D. Wetterneck (Reș.) 61,5 ; 100 m liber (f) : CARMEN CEHANZUC (Șc. sp. 2) 68,0, Siegrid Slecian (Reș.) 69,6, Cornelia Petratu (Șc. sp. 1) 70,9 ; 100 m bras (b) : V. DINU (Șc. sp. 2) 1:17,6, D. Wetterneck 1:18,8. E. Manolescu (Șc. sp. 2) 1:19,3 ; 100 m bras (f) : RODICA PETRUICĂ (Reș.) 1:22,7, Camelia Vijeu (Șc. sp. 1) 1:26,6, Gabriela Constantin (Șc. sp. 2) 1:28,4 ; 4 x 100 m liber (b) : ȘC. SP. 2 4:11,3 ; 4 x 100 m liber (f) : ȘC. SP. REȘIȚA 4:50,5, Șc. sp. Timișoara 4:54,5.

Doru GLĂVAN

ȘTIRI... REZULTATE...

● Întrecerile campionatelor naționale pentru copii, grupele A și B, se vor desfășura în Capitală în zilele de 29, 30, 31 iulie și 1 august.

● Federația de specialitate a anunțat că selecția lotului ce ne va reprezenta la campionatele europene de juniori (Rotterdam, 13-15 august) se va face după desfășurarea „naționalelor" de seniori (5-9 august).

TENIS DE MASĂ

„CUPA PRIETENIEI" (JUNIORI) A DEBUTAT CU SUCCES

HUNEDOARA, 23 (prin telefon, de la trimisul nostru). — Azi, o dată cu debutul competiției internaționale — „Cupa prieteniei" — s-a intrat în a doua jumătate a săptămînii hunedorene a tenisului de masă, dedicat juniorilor. La această întrecere, unde participă cîte 10 echipe de băieți și fete din șase țări socialiste : **Bulgaria, Cehoslovacia, R.D. Germană, Polonia, Ungaria și România** (cu cîte 5 garnituri de fete și 5 de băieți) au fost alcătuite două serii de băieți și două de fete. FETE — seria I : Ungaria, Bulgaria, România IV, România II, Cehoslovacia ; seria a II-a : Polonia, România V, România III, România I, R.D. Germană, BĂIEȚI — seria I : R.D. Germană, România V, România IV, România I, Ungaria ; seria a II-a : Polonia, Bulgaria, România III, România II, Cehoslovacia.

Din prima zi, destinată întregime întrecerilor pe echipe, n-au lipsit surprizele de proporții — la loc de frunte înscriindu-se rezultatele obținute de echipa România IV — băieți (Al. Buzescu, St. Moraru) care a mers din victorie în victorie, întrecînd pe rînd echipa primă a României (3—2), Ungariei (3—1) și favorita seriei, echipa R.D. Germane (3—1) și anunțîndu-se astfel ca principală candidată la locul I al acestei serii. Dintre rezultatele înregistrate la echipele feminine remarcăm victoria tinerelor din Cehoslovacia asupra echipei România IV (3—2) — în seria I, și victoria înregistrată de echipa România III (3—2), formată din Elena Condicaru, Nicoleta Spiridon, asupra echipei R.D. Germane, una din formațiile cu pretenții la apropiatele campionate europene de juniori, din care nu lipsesc jucătoarea Petra Stephan din prima garnitură de senioare a R.D.G.

„Cupa prieteniei", începută sub bune auspicii, va continua simbătă înainte de amiază cu celelalte întîlniri pe echipe, urmînd ca în cursul după-amiezii să înceapă probele individuale.

Paul SLAVESCU

box

GALĂ LA BISTRIȚA

Zilele trecute, A.S. Dacia - Bistrița a organizat o reuniune de box cu pugiliștii juniori (lotul național) aflați în tabără de pregătire și cîțiva boxeri din localitate. Iubitorii sportului cu mănuși din Bistrița au urmărit un spectacol sportiv interesant, cei mai buni juniori ai țării demonstrînd că își merită locul în tabăra națională. Printre cei ce au urcat în ringul instalat în incinta stadionului Progresul se numără campionii naționali la juniori mici Mircea Simion (Dinamo), Marcel Nicolae (Oțelul Galați), Mihai Naghi (CSM Cluj), Geza Varga (Cimpia Turzii), precum și Mircea Armeanu și Adrian Zagrean (ambii de la Dacia-Bistrița).

I. TOMA
corespondent

„CUPA DIANA" în organizarea C.M.E.F.S. București
și a ziarului SPORTUL

SONDAJ DE OPINII ÎN SECTORUL III

● Peste 1000 de salariate de la Electroaparataj, Mătăsea populară, fabrica de încălțăminte Progresul și-au exprimat dorința de a ieși pe stadion ● Comitetele U.T.C. și ale sindicatelor sprijină acțiunea ● Conducerea F.R.B. — de partea sportivelor

În sectorul III al Capitalei, unde sînt amplasate multe întreprinderi în care lucrează un număr mare de femei, acțiunea sportivă de masă „Cupa Diana" a fost primită cu deosebit interes. La întîlnirea organizată de Consiliul de educație fizică și sport al sectorului cu președinții asociațiilor, aceștia au confirmat înscrierea la întreceri a peste 1 000 de femei.

— La întreprinderile unde ponderea salariaților o constituie femeile : Mătăsea populară, Electroaparataj, Fabrica de lînă pieptănată, Fabrica de încălțăminte Progresul și altele, au început înscrierile pentru cele 4 discipline — ne spunea tov. George Zdrinea, președintele Consiliului pentru educație fizică și sport al sectorului III. La 1 august, data startului primelor întreceri, vom avea organizate 10 centre de tenis de masă, 2 de tir cu arcul și cel puțin 4 echipe de fotbal.

Am făcut un scurt popas și la Filatura românească de bumbac, una dintre cele mai mari întreprinderi bucureștene unde lucrează 3 200 de femei. Primul interlocutor ne-a fost tovarășa Ioana Gaie, președinta comitetului sindicatului.

— Considerăm excelentă ideea organizării unei întreceri sportive de masă destinate femeilor. F.R.B.-ul va fi prezentă cu salariate la toate disciplinele prevăzute în regulamentul „Cupei Diana". Vom folosi prilejul pentru ca pe lîngă cele 300 de tinere care practică permanent exercițiile fizice și sînt componente ale echipelor de handbal, volei, fotbal și baschet, să atragem de partea sportului și alte femei.

Președinta asociației sportive, Elena Toma, căreia i-am solicitat părerea în legătură cu acțiunile întreprinse pînă acum pentru ca întrecerea să aibă un start bun, ne-a spus :

— Am pregătit, în primul rînd, baza sportivă pe care o vom pune la dispoziția... dianelor, după un program bine stabilit și care, lucru foarte important, va fi respectat cu rigurozitate. Pe terenul de fotbal vom amenaja centrul de inițiere la tir cu arcul. Aici se vor antrena și reprezentantele altor asociații sportive ale sectorului. Simbătă urmează a fi expuse afișe conținînd programele de antrenament și disciplinele la care vor avea loc întrecerile. La secțiile finisaj chimic, răsucit, bobinat, înscrierile s-au și făcut.

În secția răsucit-finisaj am discutat cu muncitoarea Magda Știrbu, care s-a declarat foarte mulțumită de invitația ce i-a fost făcută ei și colegelor de secție de a participa la o întrecere atît de interesantă.

— Am mai făcut sport, dar cu destul de multe întreruperi. Acum m-am hotărît să intru în echipa de fotbal. Am și început antrenamentele. Cred că vom cîștiga „Cupa Diana" pe sectorul III.

Colega ei, Zamfira Vasile, este de aceeași părere. Face și ea parte din echipa de fotbal și ne mărturisește că în căminul întreprinderii competiția este cunoscută de mai toate fetele și fiecare și-a exprimat dorința de a participa la întreceri

Ion GAVRILESCU

ȘAH

REZULTATE BUNE ALE JUCĂTOARELOR NOASTRE ÎN TURNEUL INTERNAȚIONAL DE LA BRAȘOV

Turneele internaționale feminine, organizate de către Federația română de șah, au cîștigat mereu în valoare, în cadrul nu prea numeroaselor competiții ale calendarului șahist internațional rezervat jucătoarelor. Cea de-a V-a ediție a acestei competiții, disputată între 8—22 iulie la Brașov, a reunit ca de obicei un mănunchi de șahiste fruntașe din opt țări, cărora li s-au adăugat șase reprezentante ale țării noastre. Prezența în rîndul participantelor a unor nume cunoscute în arena șahistă mondială, cum sînt Maia Ranniku, clasată pe locurile 1—2 în ultimul campionat al U.R.S.S., maestra emerită Alexandra Nicolau și maestra internațională maghiară Suzana Veröci, a făcut ca interesul față de întrecere să fie deosebit și a creat o excelentă emulație pentru celelalte concurente.

După cum era de așteptat, lupta pentru primele locuri s-a dat între aceste 3 jucătoare. A învins Maia Ranniku, datorită unei mai mari constanțe. Jucătoarea din Tallin a arătat reale calități de luptătoare, o excelentă condiție fizică și cunoștințe teoretice la înălțime, confirmînd astfel succesul din campionatul U.R.S.S., ca și din meciul cu vice-campioana mondială Alla Kușnir, pe care era cît pe-aci să-l cîștige.

Alexandra Nicolau a jucat, ca de obicei, foarte bine și a făcut o meritorie încercare de a obține locul I, fortînd jocul în partida decisivă cu Ranniku, deși ar fi putut remiza ușor. Încercarea nu a reușit, dar sîntem de părere că ea merita să fie făcută. Numai încercînd totul pentru victorie, pot fi obținute rezultate de mare valoare, — chiar cu riscul unor insuccese trecătoare.

Locul III, ocupat de foarte tînăra clujeancă Margareta Juncu, înaintea experimentatei Suzana Veröci, constituie un mare succes pentru șahul nostru feminin și o remarcabilă afirmare personală. Încă o dată se confirmă că voința de luptă, ambiția și perseverența constituie elemente care pot avea o mare pondere, dacă sînt folosite din plin. Desigur, pe baza unui singur rezultat nu vom trage imediat concluzia (și nici Margareta Juncu nu trebuie să facă lucrul acesta) că ea joacă în momentul de față mai bine decît Veröci. Faptul că a întrecut-o, însă, arată existența acestei posibilități, a unei premise reale și solide pentru afirmare în viitor.

Pentru Veröci, care a concurat tot timpul la unul dintre primele locuri, rezultatul este nesatisfăcător. Încrederea prea mare în jocul solid și tehnic a dus la prea multe remize, iar înfrîngerea neașteptată din ultima rundă, în fața Margaretei Teodorescu, a scos în evidență deficiențele acestei tactici.

Dintre jucătoarele noastre, în prima jumătate a tabelei s-au clasat și Suzana Makai — obosită după examene, dar inventivă și luptătoare — care a împărțit locurile 5—6 cu poloneza Jolanta Szota (în plin progres față de anii trecuți) și Margareta Teodorescu, care alături de partide excelente a avut și momente de vădită scădere.

Celelalte două jucătoare românce, Eleonora Gogâlea și Lia Bogdan, au obținut sub 50% din puncte. Prima, prea nervoasă, a stricat multe partide din această cauză. Cea de-a doua, campioană de juniori, a jucat pentru prima oară într-un turneu de asemenea forță. Inițiativa federației de a promova jucătoare foarte tinere în competițiile internaționale — începînd cu turneul nostru — s-a dovedit însă foarte bună. Deși handicapată ca experiență și cunoștințe, Lia Bogdan a obținut cîteva remize la jucătoare puternice și, ceea ce este mai important, a primit botezul focului, ceea ce, sperăm, va influența favorabil evoluția ei.

În ansamblu, evoluția jucătoarelor noastre în concursul de la Brașov s-a situat pe linia ascendentă a șahului feminin românesc. Consacratele și-au confirmat valoarea, iar succesul tinerei Margareta Juncu constituie un semn bun, de înnoire a forțelor reprezentativei naționale. Meciurile din septembrie, cu Ungaria și Polonia, vor reprezenta noi verificări pe această linie.

Turneul a fost, ca de obicei, excelent organizat și s-a desfășurat impecabil sub conducerea competentă a arbitrilor Teodor Nicoară (București) și Ion Seitan (Brașov).

S. SAMARIAN

	PARTICIPANTELE	ȚARA	1	2	3	4	5	6	7	8	9	10	11	12	13	14	TOTAL
1	RANNIKU MAIA	U.R.S.S.	■	1	1	½	½	1	½	½	1	1	1	1	1	1	11
2	NICOLAU ALEXANDRA	ROMÂNIA	0	■	1	½	1	½	½	1	1	½	½	1	1	1	9½
3	JUNCU MARGARETA	ROMÂNIA	0	0	■	½	½	½	1	1	½	1	1	1	1	1	9
4	VERÖCI SUZANA	UNGARIA	½	½	½	■	½	½	0	1	1	1	½	½	1	1	8½
5	MAKAI SUZANA	ROMÂNIA	½	0	½	½	■	½	1	1	½	½	½	½	1	½	7½
6	SZOTA JOLANTA	POLONIA	0	½	½	½	½	■	½	½	1	½	½	1	1	½	7½
7	TEODORESCU MARGA.	ROMÂNIA	½	½	0	1	0	½	■	½	0	1	½	1	½	½	6½
8	JUST GABRIELE	R.D.GERMANĂ	½	0	0	0	½	½	½	■	1	1	1	1	½	1	6½
9	GOGÂLEA ELEONORA	ROMÂNIA	0	0	½	0	½	0	1	½	■	½	½	½	½	1	5½
10	VOKRALOVA STEPANKA	CEHOSLOVACIA	0	½	0	0	½	½	0	0	½	■	½	1	1	1	5½
11	BOGDAN LIA	ROMÂNIA	0	½	0	½	½	½	½	0	½	½	■	0	0	1	4½
12	TEODOROVKA PAUNKA	BULGARIA	0	0	0	½	½	0	½	0	½	0	1	■	½	1	4½
13	COHN IRINA	R.F.G	0	0	0	0	0	0	0	½	½	0	1	½	■	½	3
14	TIMMER RYE	OLANDA	0	0	0	0	½	½	½	0	0	0	0	0	½	■	2

RUGBY

FARUL ÎNVINGĂTOARE ȘI ÎN AL DOILEA JOC CU POLONIA POZNAN

POZNAN, **23 (prin telefon, de la trimisul nostru special).** Rugbyștii de la **Farul Constanța** au susținut, pe frumosul stadion din localitate, a doua partidă din cadrul turneului, întîlnind, din nou, pe campioana țării gazdă, **Polonia Poznan.** Ca și în partida anterioară, victoria a revenit tot rugbyștilor români, de data aceasta cu **19—14 (13—8).** Meciul — desfășurat în fața a peste 4 000 de spectatori — a plăcut datorită jocului deschis, la mînă, practicat de ambele formații. Constănțenii s-au detașat în prima repriză prin punctele realizate de **Stroie** (2 încerc.) și **Zamfirescu** (2 transf., l.p.). După pauză ei majorează scorul prin **Tomescu** (drop) și **Zamfirescu** (l.p.). S-au remarcat de la Farul : **Zamfirescu** — care a primit și cupa pentru cel mai tehnic și eficace jucător, **Marin Pompiliu, Olteanu, Stroie** și **Stanciu.**

Cornel POPA

Unde mergem

Sîmbătă

ATLETISM. **Stadionul Republicii** de la ora 17,30, finalele campionatelor naționale.

CAIAC-CANOE. **Lacul Snagov,** de la ora 9: finalele campionatului republican rezervat juniorilor mici, mari și tineretului.

HANDBAL. **Terenul Voința** (capătul tramvaiului 5) : ora 17,15 : selecționata feminină de tineret — Universitatea București ; ora 18,30 : România (tineret) — Franța (tineret) — masculin.

NATAȚIE. **Bazinul „23 August"**, de la ora 9 și de la ora 17 finalele campionatelor naționale de sărituri în apă pentru juniori.

Duminică

ATLETISM. **Stadionul Republicii** de la ora 17,00, finalele campionatelor naționale.

NATAȚIE. **Bazinul „23 August"** de la ora 9 și de la ora 17 finalele campionatelor naționale de sărituri în apă, pentru juniori.

HIPISM

DUMINICĂ : DERBYUL DE TRAP

În afară de Houston, în aceste zile o numărătoare inversă se efectuează și la Ploiești! Bineînțeles, asta se-ntîmplă în lumea cîmpului de curse, în vederea Derbyului de duminică.

Antrenori, driveri sau băieți de grajd, toți sînt preocupați să intuiască dacă **Raport** îl va învinge pe **Gînd.** Din noianul lor de argumente se desprinde concluzia că **Raport,** deși cu un record inferior celui realizat de **Gînd,** îl va învinge pe acesta datorită aptitudinilor sale pentru un parcurs de mare fond. Ei își mai întemeiază preferințele și pe faptul că **Raport,** la ora actuală, are o valoare superioară recordului cu care este creditat.

Desigur, nu lipsesc nici cei care afirmă că **Gînd** reprezintă clasa și că, pînă la urmă, în asemenea cazuri clasa își spune cuvîntul!

Care vor fi outsiderii ? În primul rînd, **Olănița,** care s-a plasat destul de aproape de cei doi favoriți în Premiul de Încercare. Este de scontat din partea ei un nou salt de valoare, dar faptul că distanța este acum 2 800 de metri o dezavantajează. **Nicușor** a evoluat mulțumitor, în ultimele lui alergări, dar nici el nu e fondist. **Valența,** cu ceea ce a arătat pînă acum, nu poate fi recomandată. Ar mai rămîne doar **Habar,** care ultima oară nu și-a făcut cursa, suferind un accident de potcoavă.

În concluzie, barometrul preferințelor atinge punctul cel mai înalt în dreptul lui Raport. Pe pistă, bineînțeles, însă, că se mai pot întîmpla multe...

Niddy DUMITRESCU

TRĂGĂTORII NOȘTRI POT ȚINTI MAI MULȚI DECARI

(Urmare din pag. 1)

de verificare a potențialului lor, iar tehnicienilor li s-au oferit implicit, numeroase criterii de selecționare și puncte de reper privind pregătirile efectuate, ca și pe cele viitoare. Care este bilanțul acestei activități îndelungate și atît de complexe ?

Ca și în alte rînduri, **pistolul viteză** (normă olimpică : 595 p) este proba unde sportivii noștri mențin un standard ridicat (ne referim doar la cifrele din 1971) : **D. Iuga** 596 p, **I. Tripșa** 595 p, **M. Roșca** 593 p. Cei trei țintași pot obține locuri pe podiumul de la München, dar nu trebuie neglijat faptul că numărul trăgătorilor de valoare a crescut față de J.O. de la Mexic (italianul **Liverzani** a cîștigat titlul suprem la Phoenix, 1970, cu 598 p !).

Fostul campion și recordman al lumii, **V. Atanasiu** marchează o linie de involuție : de la 594 p în aprilie, el a coborît la 589 — 583 — 576 ! — motiv pentru care nici nu mai intră în vederile selecției pentru C.E., unde fiecare țară are dreptul să înscrie doar trei sportivi de fiecare probă la armele cu glonț și cîte șase la cele cu armele de vînătoare (talere și skeet).

La **armă liberă calibru redus 3×40 f** (normă olimpică : 1150 p), doar doi sportivi se detașează, putîndu-se aspira la un loc în primii șase pentru viitoarele J.O. Este vorba în primul rînd de **P. Șandor** (1152 p), devenit unul dintre cei mai buni specialiști ai genului de la noi și **I. Olărescu** (1152 p), revenit, după o perioadă de stagnare, în plutonul frumtaș.

Una dintre cele mai cunoscute și instabile probe (prin prisma rezultatelor), **arma liberă calibru redus 60 f culcat,** ne obligă la consemnări mai puțin plăcute. Rezultatele românilor din acest an nu îndreptățesc speranțe la vreo medalie. Singur **M. Ferecatu** a realizat 595 p, cu două puncte sub norma olimpică. Dar ce șanse pot exista, dacă ne gîndim la cei opt corecordmani ai lumii (nu mai puțin de cinci sînt din Europa), toți cu cîte 598 p ? Scăderea substanțială de valoare din ultimul timp provine din cauze multiple : specialistul probei, **Gh. Vasilescu,** abia și-a reluat antrenamentele după fractura suferită la antebraț în luna mai ; **Șt. Caban,** care cîndva ne dădea unele speranțe, pare ieșit din formă (a tras maximum 591 p), iar **Gh. Sicorschi** are mari fluctuații (de la 584 p la 594 p). În general, s-a observat o lipsă de interes la secții față de pregătiri, fapt ilustrat în special printr-un volum redus de lucru. Este de așteptat ca, odată cu trecerea la antrenamentele centralizate, și cu asigurarea concomitentă a muniției de calitate, aceste neajunsuri să dispară.

Dificila dar cu atît mai interesanta **probă de armă liberă calibru mare** (distanța 300 m) **3×40 f** (norma olimpică : 1135 p) oferă aspecte contradictorii. Într-o acută lipsă de materiale aferente, fără o pregătire continuă și cu puține concursuri la activ, **P. Șandor** înregistrează totuși 1137 p, rezultat care îl poate aduce în primii șase la J.O. 1972. Surprinde rezerva manifestată de unele secții față de această probă. Motiv pentru care cei mai mulți dintre trăgătorii de la pușcă fac arareori antrenamente și atunci sumare, la calibru mare, iar participarea la concursuri este redusă. Pe cînd o schimbare de optică ?

În sfîrșit, ultima probă olimpică **la armă cu glonț, pistolul liber** (întrucît întrecerile la ținte mișcătoare vor fi inaugurate abia la München), prezintă aceeași rămînere în urmă față de plafonul internațional. Și nici nu se întrevede vreo licărire încurajatoare. Baremul olimpic fixat la 555 p este destul de redus, dacă ținem cont că un loc în primii șase la J.O. se poate ocupa numai cu cifre de peste 560 p. Dintre „specialiștii" noștri, **L. Giușcă** a tras doar 549—548, el fiind corigent și în privința normei pentru europenele de la Suhl (550 p), iar **I. Pieptea,** după 557 p realizate la Balcaniada de la Sofia, a suferit pierderi simțitoare : 527 — 535 — 538. Aici la pistol liber apare ca o necesitate stringentă întocmirea unui plan de redresare. Altfel, această stare precară tinde să se prelungească încă mulți ani.

Nici la probele de **talere** (lansate din șanț și din turn-skeet) situația nu are darul să liniștească. În prima, norma olimpică a fost îndeplinită numai de **Gh. Florescu** (195 t), în timp ce **I. Dumitrescu** (192 t) și **Șt. Popovici** (190 t) se află prin apropiere. La skeet, baremul (195 t) n-a fost atins încă de nici un trăgător, dar pe **Sencovici** și **Pintilie** îi mai despart un singur punct. Ultimul s-a arătat într-o formă sportivă mai bună anul trecut (de două ori cîte 195 t și 193 t) decît în 1971 (de două ori 191 t și o dată 194 t).

Aici, la cele două probe ale armelor de vînătoare, elementele tinere sînt puține și ele nu au reliefat calități deosebite. E drept, în calea performanțelor au stat și unele greutăți obiective (lipsa cartușelor de calitate pentru antrenamente, talere necorespunzătoare), dar este tot atît de adevărat că se impune și o muncă de pregătire mai susținută.

Iată, așadar, cîteva scurte notații privind perspectiva Jocurilor Olimpice, acum în preajma unui eveniment deosebit de însemnat : campionatele europene de la Suhl. Desigur, ameliorări pot fi aduse și în aceste pregătiri care au intrat în linie dreaptă pentru marea competiție a tirului continental, testul cel mai important înainte de München. Cu atît mai de dorit este însă o abordare mai fermă, cu toate forțele și capacitățile pentru îmbunătățirea instruirii în vederea Olimpiadei — lucru pe deplin posibil pe parcursul unui an întreg. Este singura modalitate pentru ca reprezentanții tirului nostru să-i respecte frumoasele tradiții și să se afle din nou printre premianții J.O. De data aceasta la ediția 1972.

RECORDURILE ÎN PROBELE OLIMPICE

	Europene	Mondiale	Olimpice
Pistol viteză 60 focuri	— 598 p	598 p	593 p
A.L.c.r. 3×40 f	—1165 p	1165 p	1164 p
A.L.c.m. 3×40 f	—1154 p	1157 p	1157 p
A.L.c.r. 60 de focuri culcat	— 598 p	598 p	593 p
Pistol liber 60 de focuri	— 572 p	572 p	563 p
Talere	— 197 t	197 t	198 t
Skeet	— 200 t	200 t	196 t

POSESORII DE AUTOTURISME

care au solicitat abonamente în PARCAJUL SUBTERAN din PIAȚA NICOLAE BĂLCESCU — HOTEL INTERCONTINENTAL sînt invitați să se prezinte de urgență la conducerea parcajului, pentru perfectarea abonamentelor.

I. I. L. CICLOP

AUTOMOBILIȘTI!

În zona centrală a orașului, CICLOP vă oferă condiții moderne de parcare pentru automobilul dv. în PARCAJUL SUBTERAN DIN PIAȚA NICOLAE BĂLCESCU — HOTEL INTERCONTINENTAL.

O modernă stație „service" vă stă la dispoziție, pentru lucrări de întreținere — spălat, gresat, schimburi uleiuri reglaje.

fotbal

Azi, FARUL (locul XI)

O ECHIPĂ NAUFRAGIATĂ LA MAL...

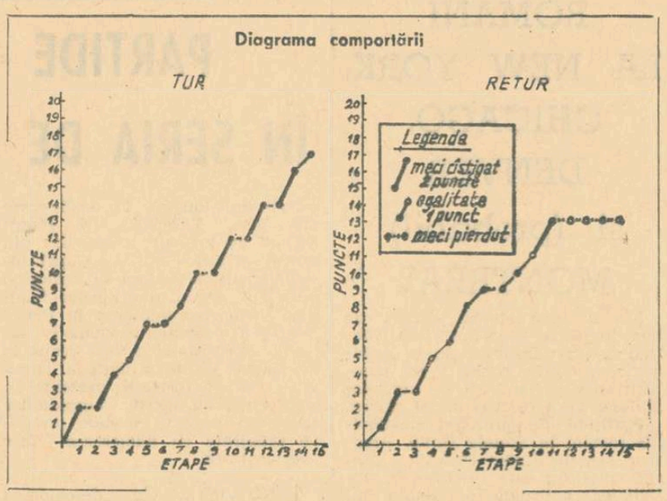

Ani de zile mulțumită cu anticamera performanței, ani de zile permițîndu-și extravaganța orgolioasă de a învinge sau a ține în șah „marile bucureștene", chiar și în Capitală — Farul a fost în trecutul campionat la... 4 pași de un bilanț demn de stima tuturor.

Cu 4 pași — citiți 4 etape — înaintea finalului, echipa litoralului părea tuturor (cu o singură și decisivă excepție...) una dintre virtualele reprezentante ale României în Cupa U.E.F.A. Înaintea etapei a 27-a, deci, în care Farul urma să joace la Cluj, cu Universitatea, echipa litoralului părea hărăzită, în sfîrșit, unor onoruri care au ocolit-o pînă atunci în virtutea unui așa-zis „destin" nedrept. Trebuie recunoscut că după consumarea a 90 la sută din campionat, marea masă a iubitorilor fotbalului nostru ajunsese la convingerea că evoluția generală a Farului — caracterizată, de regulă, prin forță, siguranță și constanță — merita locul III care se profila în zare...

Au urmat, însă, două șocuri puternice care au schimbat complet situația. Conducînd — în 10 oameni — cu 2—1 la Cluj, Farul este, în cele din urmă, întrecută de Universitatea, beneficiară, se zice, a unui arbitraj favorabil. Și acest prim eșec n-ar fi contat, totuși, în ierarhia clasamentului, dacă în partida următoare, de la Constanța, Farul ar fi învins în virtutea avantajului terenului și al „calculelor hîrtiei", care o indicau favorită netă în meciul cu U.T.A. Cu un moral zdruncinat la Cluj, echipajul valorosului tandem de tehnicieni Cosmoc — Hașoti a cedat, însă, în fața unei echipe recunoscută prin seriozitatea ei, o echipă în stare să cîștige un loc privilegiat sau chiar un campionat **într-o partidă-cheie (cum a fost anul trecut, la Ploiești, cu Rapidul).**

Dintr-o prezumtivă (și acceptată de toți) laureată, echipa constănțeană — victimă a două „jab"-uri necruțătoare la bărbie — s-a văzut, neașteptat, demoralizată, pierdută...

Au mai urmat două înfrîngeri — la Petroșani, și la Constanța, în fața unui Rapid dezlănțuit — care au „parafat" nefericit o evoluție în campionat... 90 la sută pozitivă.

Consecința nemijlocită a ultimelor 4 partide, însemnînd tot atîtea înfrîngeri, a fost bilanțul de retur foarte sărac (doar 13 puncte, față de 17 puncte obținute în prima jumătate a campionatului) și plasarea echipei pe un loc modest (11), care nu reflectă evoluția general bună a echipei, valoarea ridicată a lotului și a antrenorilor...

Cum, însă, în fotbal se cîștigă, nu o dată, un campionat sau se retrogradează pentru împlinirea sau neîmplinirea fazei dintr-un singur minut, este ușor înțeleasă pierderea a 8 locuri cauzată de 4 înfrîngeri consecutive.

Analizînd evoluția pe compartimente a echipei, apreciem că...

...nici unul dintre cei trei **PORTARI** folosiți — **Ștefănescu, Popa** și **Constantin** — n-a avut o comportare constantă, alternînd zile faste cu zile negre. Se pare că Popa a fost, totuși, mai aproape de pretențiile echipei.

...linia de **FUNDAȘI** a avut în Antonescu (adaptat perfect pentru acest post) organizatorul apărării și omul nr. 1. Buni sau foarte buni, din cînd în cînd, **Stoica** și tînărul **Ghirca** — ambii tributari, însă, prea des, jocului dur.

...pînă la „căderea" din etapa a 27-a, **LINIA MEDIANĂ Tănase — Badea** a făcut tot jocul echipei. Talentatul **I. Constantinescu,** folosit și el în 19 meciuri, a reprezentat adeseori un atu în jocul Farului.

...inegali, capricioși, **ATACANȚII** au alternat jocuri foarte bune cu simple prezențe formale. **Oprea** a intrat destul de greu în joc, **Caraman** a coborît mereu ștacheta valorică a comportării sale, **Tufan,** inimos ca nimeni altul, n-a fost, totuși, în acest campionat irezistibilul Tufan pe care-l cunoaștem. Peste așteptări s-a comportat **Ologu,** care a cîștigat aproape singur unele partide. De la **Kallo,** toată Constanța a așteptat mult și multe, dar el a dat puțin.

Încheiem această succintă analiză cu gîndul că trista experiență, din final, a Farului va adăuga un plus de maturitate unei echipe puternice, în stare să obțină performanța mult dorită.

Marius POPESCU

Media notelor : 6,72
Jucători folosiți : 21
Portari : Ștefănescu (14 meciuri — media notelor 6,00); Popa (17—7,18), Constantin (3—6,66).
Fundași : Antonescu (30—7,43), Mareș (16—6,86), Pleșa (19—6,56), Grama (1—6,00), Mustafa (4—3,75), Stoica (26—6,61), N. Constantinescu (19—5,85), Ghirca (14—6,00).
Mijlocași : Tănase (28—7,10), Badea (27—7,35), I. Constantinescu (19—6,51), Kallo II (1—7,00).
Atacanți : Oprea (24—6,70), Tufan (27—6,65), Caraman (27—6,48), Kallo (26—6,57), Ologu (25—6,78), Turcu (8—6,00).
Golgeterii echipei : Tufan (8), Caraman (7), Ologu (7), Oprea (6), Badea (4), Kallo (3), Tănase (2), I. Constantinescu (1), Stoica (1).
A pierdut 4 puncte la U.T.A.
Antrenorii echipei : R. COSMOC — EM. HAȘOTL

Tănase, unul dintre cei mai valoroși jucători constănțeni, respinge un atac la poarta echipei sale. Secvență din partida cu Progresul

PROCESUL DE EDUCAȚIE A SPORTIVILOR

(Urmare din pag. 1)

— După cum, am îndrăzni să intervenim, procesul de pregătire contribuie esențial la realizarea procesului de educație.

— **Absolut exact. Cine a despărțit aceste elemente a greșit. N-am fost niciodată partizanul sistemului** „facem două ore de pregătire și apoi ascultăm o expunere de zece minute..." **Vedeți, prin similitudine, se întîmplă același fenomen ca și în procesul de producție. Munca este una din formele cele mai eficiente ale educației, ale formării personalității, ale modelării conștiinței în spiritul socialismului.**

— Să revenim la caracterul ei concret...

— **De acord. El se manifestă prin dovedirea aceluiași spirit de exigență față de lucrurile mici, în aparență neînsemnate, ca și față de lucrurile socotite mari, deseori în mod real lipsite de importanță. Eu am prețuit foarte mult, și voi prețui, punctualitatea, ținuta vestimentară decentă a sportivului, vocabularul lui, politețea și am căutat să le cultiv în mod statornic.**

Rămîn credincios ideii că tinerii sau copiii cu deprinderi proaste de acasă pot fi corijați prin sport, folosindu-se în acest sens trei mijloace :

- **Exemplul celor din jur**
- **Discuția personală și sfatul**
- **Sancțiunea și recompensa**

Niciodată n-am refuzat să lucrez cu sportivi socotiți de alții „răi". De pildă, acum, am luat cu lotul, în Polonia, un tînăr repudiat de mai mulți antrenori, cunoscut ca nedisciplinat, cu tendințe individualiste. Am fost foarte atent cu el și îmi face impresia că se află în progres. Poate vreodată, mai tîrziu, am să-i divulg numele. Dacă se va îndrepta definitiv...

— Și dacă nu ?

— **Atunci îmi voi trece la pasiv un experiment pedagogic nereușit. Dar, să continuu. Printre formele concrete de educație este una pe care o socotesc esențială și pe care Documentele de partid o scot în evidență. Mă refer la legătura permanentă care trebuie să existe între sportiv și realitatea muncii din societatea noastră. Este, fără îndoială, vina noastră că unii au pierdut-o, plasîndu-se într-o lume fictivă și nocivă. Sportivii trebuie să cunoască permanent efortul eroic al oamenilor muncii, producătorii bunurilor materiale, să înțeleagă că, sudoarea frunții acestora le dă lor, sportivilor, posibilitatea de a-și desfășura activitatea de performanță. Nu de mult, cînd eram cu lotul în pregătire la Govora, am făcut o excursie la șantierul Hidrocentralei de pe Lotru. Am coborît în subteran, acolo unde se montează turbinele și ne-am aflat într-o superbă împărăție a muncii. La întoarcere, mi-a ajuns la ureche o frîntură de dialog. Spunea un voleibalist :** „Și cînd te gîndești că nouă ni se par prea dure unele antrenamente !.." **Concludent, nu ?**

— Ce vă propuneți în activitatea de viitor ?

— **Cînd spunem viitor** — subliniază antrenorul emerit N. Sotir — **ne gîndim, așa cum recomandă secretarul general al partidului, la cel foarte apropiat. Avem multe de făcut. Educația a lăsat serios de dorit în lotul nostru feminin, ceea ce a dus la gravele manifestări cunoscute. Va trebui desfășurată, pe toate planurile și cu toate mijloacele, o muncă exemplar susținută. Nu va fi ușor, dar sîntem hotărîți să ne consacrăm întreaga energie acestui scop nobil, al educației tineretului sportiv, pentru a da patriei cetățeni de nădejde, apți să facă față cerințelor majore reclamate de societatea noastră.**

MECIURI AMICALE

La mijlocul acestei săptămîni a continuat seria partidelor de verificare. Despre trei dintre ele ne-au relatat corespondenții noștri **A. Pialoga, N. Dalban, C. Virjoghie :**

ODORHEI. Echipa maghiară Egyetertes Budapesta, proaspăt promovată în prima divizie, și-a început turneul în țara noastră întîlnind formația de „C" Lemnarul Odorheiul Secuiesc. La capătul unui joc în care au fost superiori, oaspeții au terminat învingători cu **3—2 (1—1).** Ei vor mai juca, pînă la 1 august, cu A.S.A. Tg. Mureș și cu Steagul Roșu (la Sighișoara și apoi la Brașov).

GURA HUMORULUI. Studenții clujeni, aflați în tabăra de la Cîmpulung Moldovenesc, s-au deplasat la Gura Humorului, unde au disputat un meci amical în compania divizionarei C din localitate, **Minerul.** Jocul a fost disputat, cu multe faze frumoase, cum au fost acelea din care au marcat **Șudi** și **Munteanu** (pentru Universitatea). Pentru gazde, **Nae** a transformat o lovitură de la 11 m. Scor final : **2—1.** Antrenorul **Onisie** a folosit următorul „11" : **Moldovan — Crețu, Solomon, Cîmpeanu, Mihăilă, Stîncel, Anca, Șudi, Uifăleanu, Adam, Lică (Mocanu).**

CÎMPINA. Poiana din localitate și **Gaz metan Mediaș** au oferit celor prezenți o partidă plăcută, cîștigată de prima formație cu scorul de 3—0. Au înscris **Răchită, Gheorcău** și **Aelenei.**

ANTRENORUL GAIN — DIN NOU LA C.F.R. TIMIȘOARA

Feroviarii timișoreni și-au reluat pregătirile sub conducerea antrenorului Vasile Gain, readus la cîrma echipei. De la antrenamente absentează **Bodrojan** (plecat la U.T.A.) și **Mehedințu** care a acceptat carantina pentru Farul. În schimb, Pîrvu, Gaboraș, Bojin au rămas la C.F.R.

P. ARCAN, coresp.

COSTEA — la U.T.A.

Într-o scurtă vizită la redacție, fostul jucător al Rapidului **Savu Costea** ne-a informat că a primit dezlegare pentru U.T.A.

UN OLTEAN SE ÎNTOARCE ACASĂ...

Dialog cu antrenorul Constantin Cernăianu

● La Ploiești, mi s-ar fi putut reproșa orice, numai lipsă de fidelitate — nu ! ● Munca de antrenor depinde prea mult de șansă... ● „Mircea Dridea rămîne un simbol : iluzia forței de altădată" ● Îmi place atmosfera de la Craiova. Oamenii iubesc fotbalul cu sinceritate, vor să facă ceva pentru el...

Am aflat din cele mai diverse surse că despărțirea lui Constantin Cernăianu de Petrolul — echipă de care îl leagă 10 ani de colaborare, cîștigarea unui campionat, dobîndirea unei Cupe și o „punte sufletească" unică — s-a consumat într-o reuniune emoționantă, din care n-au lipsit cuvintele calde, regretele, florile...

— Ce te-a determinat să pleci la Craiova, profesore Cernăianu ? Dași în urmă o echipă de care se leagă întreaga dumitale ascensiune de antrenor. Din cîte știm, n-ai antrenat decît Flacăra Tîrgu Jiu și Petrolul...

— **N-aș vrea să repet regretele cu care m-am despărțit de Petrolul, de oamenii de acolo, de toată lumea care ar fi putut peste ani să-mi reproșeze orice, numai lipsă de fidelitate — nu ! Ei bine, plecînd la Craiova, mă întorc... acasă !**

Zîmbește văzînd mirarea noastră :

— Da, da, sînt oltean. Am făcut școala primară la Craiova. Am jucat fotbal la Craiova.

— Asta vrea să însemne că așa, deodată, cînd s-a întors Ilie Oană la Ploiești, dumneata ți-ai adus aminte că ești oltean ? !

— **Nicidecum. Universitatea Craiova mi-a oferit ceea ce ce-mi doream de mult : un post la catedră, în învățămîntul superior, unde să-mi pot valorifica mai bine cunoștințele din facultate, unde să-mi pot experimenta ideile pe care le-am expus de-a lungul anilor în cîteva lucrări științifice. Și ar mai fi ceva...**

— Ce-ar mai fi ?

— **Vezi, dumneata, n-aș vrea să trezesc vreo suspiciune, dar pe măsură ce trec anii, incertitudinile muncii de antrenor încep să mă neliniștească. Nu vorbesc despre nesiguranța de salariat, dar de vreo doi-trei ani a început să mi se facă frică — știu eu, poate e pretențios spus — gîndindu-mă că toată munca de antrenor depinde prea mult de șansă.**

— De șansă ?

— **De o ratare. De pionjonul inspirat al portarului advers. De bocancul lui Gică Grozea, care cînd joacă, cînd nu joacă. În învățămînt, ai o senzație de siguranță în plus, de împlinire, dacă vreți.**

Ne vorbește apoi despre Petrolul, despre amintirile de acolo, despre seriozitatea lui Mocanu — **„parcă-l văd și acum, cînd l-am adus de la Făgăraș..."** —, despre neostenitul Mișu Ionescu, despre „noul val" al Ploieștiului, despre Mircea Dridea, „cu toate că..."

— Cu toate că...

Coboară fruntea :

— **Cred c-ar fi trebuit să se retragă încă de acum un an... L-a vrut publicul prea mult, pentru că pe gazonul din Ploiești Mircea Dridea rămîne un simbol : iluzia forței de altădată, jocul lui Marinescu, al lui Fronea și Tabarcea, al fraților Munteanu.**

Trecem la altceva. Ce-a fost, a fost, dar ce va fi...

— **Am fost la Craiova, am întîlnit echipa. Îmi place atmosfera, oamenii iubesc fotbalul cu sinceritate, vor să facă ceva pentru el... La ora asta, băieții sînt plecați în Franța, unde evoluează — împreună cu colegii francezi — în cadrul unui turneu internațional. Trebuie să recunosc că plecarea asta, cu jocuri după numai o săptămînă de pregătiri, nu m-a încîntat de loc.**

—De ce nu v-a încîntat ?

— **Pentru că Petrolul a jucat slab în retur datorită turneelor din Grecia și Algeria ! Cred că noi încă greșim cînd nu le acordăm fotbaliștilor dreptul la mai multă odihnă.**

Continuăm discuția. Ne mărturisește că l-a surprins faptul că la Craiova TOȚI jucătorii sînt studenți sau elevi, și că asta îl bucură cu atît mai mult cu cît, în raport cu propriul antrenor, **„băieții vor trebui să se pregătească de două ori. O dată — pentru etape, a doua oară — pentru examene !"**

Ne explică de ce n-a putut să însoțească echipa în Franța Are de susținut curînd — la consfătuirea anuală a antrenorilor — o lecție practică despre „Efortul de intensitate maximă în condiții anaerobe".

— Spuneți-ne, nu vă sperie o echipă studențească ? Se zice, așa afirmă confrații dumneavoastră, că echipele studențești sînt cele mai capricioase, mai pline de surprize.

Interlocutorul nostru ne privește senin :

— Știu despre Universitatea Craiova că este o echipă cuminte și sper să nu-mi schimb, pe propria-mi piele, părerile. După toate probabilitățile, voi avea la început mici neajunsuri cu suporterii, mai pătimași ca la Ploiești, dar la fel de buni cunoscători ai fotbalului. Vreau să cred că ne vom înțelege bine. Doar n-o să pună ei bețe în roate tocmai unui oltean..."

Ovidiu IOANIȚOAIA

„TARE BĂIEȚI, CU GÎNDUL LA ADAMEC!"

(Urmare din pag. 1)

exercițiile acestea fără minge, că alergările simple sînt un fel de chin și tocmai de aceea, caută să mențină cît mai multă bună dispoziție. Cineva zice răsuflînd din greu : *„Tare băieți, tare, cu gîndul la Adamec !"*.

După circa 50 de minute de exerciții intense și sprinturi scurte, adică la sfîrșitul lecției, Nicușor dă plecarea într-un cros pe traseu accidentat, sub burnița rece. Sălceanu pornește ca din pușcă, Andrei intervine *„stai măi, ce te duci așa, de nebun ? La jumătatea cursei o să te luăm pe brațe"*... Și ceilalți nu puteau rămîne mai prejos. Aproape de sosire — stabilită în fața vilei — trece pe lîngă noi numai Dinu. Plutonul poate că și ajunsese. Dinu își suplimentase, însă, de la sine, cursa cu încă 3—400 de metri. Semne bune...

...În drum spre vilă încep cu Nicușor un dialog lung de aproape o oră. Nicușor vorbește calculat, cu glas domol, cu pasiune și competență. Dinamo va sta la Predeal pînă la 31 iulie, perioada de pregătire va pune accent pe latura fizică, pe mărirea capacității de efort („dar voi folosi și mingea, și miuțele, pe terenul din Predeal sau din Brașov"). Îmi spune că are cîte 2—3 oameni pe unele posturi *(„ceea ce-i foarte bine")*, că vrea să asigure o participare cît mai bogată a fiecărui jucător *(„nu numai Dinu să facă travaliul înainte-înapoi")*, și tot discutînd așa, ajungem la „Robinson" Reîncepem discuția peste alte cîteva minute, în camera lui Nicușor.

— Și, totuși, parcă această perioadă de pregătire este mică...

— *Așa-i ! Vom căuta însă, pe cît posibil, să lungim această perioadă de pregătire fizică în cadrul campionatului. În fiecare săptămînă, între etape, vom avea cel puțin o ședință numai de pregătire fizică. O cer fotbalul modern și ambițiile echipei noastre. Anul trecut, în cupele europene, aaversarii noștri ne-au depășit tocmai fizic. Liverpool a terminat jocul cu noi așa cum l-a început. Vom căuta să realizăm și la Dinamo ceva asemănător. Și sper că vom reuși. Băieții mei fac totul cu mai multă seriozitate, parcă gîndesc mai profund.*

În toată această perioadă — îmi spune într-un tîrziu — *adică din august pînă în decembrie, există o singură săptămînă (10—17 octombrie) cînd vom avea toți oamenii la club pentru pregătiri de campionat. În rest — lotul A, olimpicii, Cupa campionilor europeni, tineretul...*

★

...Într-una din camerele etajului I. Acolo unde stau Stoenescu, Lucescu și Dumitrache. Băieții citesc în timp ce masorul își plimbă... științific mîinile pe mușchii celui care n-a fost totuși golgeter. Discuția se leagă greu. Întreb cîte ceva despre pregătiri și Lucescu spune că, de fapt, vacanța n-a fost prea lungă : *„Pentru cei cinci dinamoviști care au mers la jubileul Oglin, repaosul a durat o săptămînă, dar, și așa, tot am jucat fotbal în fiecarez zi, pe plajă, la Eforie Nord"*.

— Ce gînduri aveți pentru viitor — încerc un final de reportaj.

Lucescu vorbește ceva despre kilogramele pe care fiecare trebuie să le dea jos în pregătire, și despre sezonul internațional, despre vizita medicală ce se va face după Predeal *(„ceea ce-i foarte bine")*, Stoenescu afirmă, într-un tîrziu, că Dinamo va cîștiga și noul campionat, chiar dacă Steaua are echipă bună, iar Rapidul s-a întărit. Numai Dumitrache preferă să rămînă cu ochii în carte.

— *N-am nici un gînd !* — răspunde într-un tîrziu.

— Cineva a spus — caut totuși să leg un dialog care, sînt sigur, interesează pe mulți — că în sezonul de toamnă vor străluci cei care n-au convins în returul ultimului campionat.

Dumitrache tace în continuare. Îl salvează, colegial, Lucescu. *„De fapt, el a realizat întotdeauna lucruri mari în sezonul de toamnă. La mine e invers"* Ce bine ar fi, mi-am zis, ca Lucescu să aibă dreptate în ceea ce-l privește pe Dumitrache, cel — din păcate — fără gînduri...

Peste o oră, cînd părăseam vila, îl reîntîlnesc pe cumpătatul Stoenescu. Afară plouă în continuare. Întreb dacă pe o asemenea vreme se mai pot face antrenamente. *„Nu vom cunoaște odihna nici pe ploaie, nici pe arșiță. La echipa campioană toată lumea se uită cu pretenții. Și toți așteaptă de la ea lucruri frumoase !"*. Nu-mi trebuia alt final de reportaj...

Plutonul, alcătuit din Andrei, Lucescu, Radu Nunweiller, Doru Popescu, Mustețea, Dumitrache *și* Stoenescu, *a plecat în urmărirea lui* Sălceanu, *„evadat" spre Cioplea*

Foto : Dragoș NEAGU

PRONOSTICUL NOSTRU LA CONCURSUL Nr. 30 din 25 iulie

1. A.S.A. Sibiu — C.S.M. Sibiu	2
2. Gaz. m. Mediaș — Metalurg. Cugir	1,x
3. Min. Moldova N. — C.S.M. Reșița	x,2
4. C.F.R. Caransebeș — Min. Anina	1
5. Min. Teliuc — Corvinul Huned.	x,2
6. Gloria B. M. — Minerul B. M.	2
7. Victoria Carei — Olimpia S. M.	x
8. Arieșul Turda — Met. Aiud	1
9. Industria s. — Soda O. Mureș	1
10. Electrica C-ța — Met. Tîrgoviște	1,x,2
11. Petrolul Tîrg. — Prahova Pl.	1,x
12. Prog. Năsăud — Gloria Bistrița	2
13. C.I.L. Gherla — Dermata Cluj	1

MECIURI DE VERIFICARE ALE LOTULUI NAȚIONAL DE JUNIORI

BRAȘOV. 22 (prin telefon). Aflat în pregătire la Brașov, lotul național de juniori a susținut joi după-amiază două meciuri de verificare, în compania fotbaliștilor de la Steagul roșu (tineret) și Tractorul. În primul meci, Lotul național B — Steagul roșu (tineret) 1—2 (0—1). În a doua întîlnire, Lotul național A — Tractorul (div. C) 1—3 (1—0).

C. GRUIA
corespondent

DUNAV RUSSE — ÎN TURNEU ÎN ȚARA NOASTRĂ

Echipa bulgară **Dunav Russe** va întreprinde un turneu de patru jocuri în țara noastră, după următorul program : **27 iulie — cu Farul, 29 iulie — cu I.M.U. Medgidia, 30 iulie** — cu o echipă nedesemnată încă și **1 august — cu Sportul studențesc.**

CHIMIA SUCEAVA ÎNCEARCĂ DIN NOU PROMOVAREA ÎN B

Ratarea promovării în divizia B i-a îndîrjit și mai mult pe jucătorii de la Chimia Suceava. După cum ne mărturisea noul lor antrenor, Ion Cotruț, jucătorii săi au început pregătirile hotărîți să cîștige din nou seria în divizia C și să-și mai încerce odată șansele de promovare. Condiții pentru reușită au : un stadion excelent, sprijinul asociației Chimia și suportul moral al miilor de spectatori.

Lotul de observatori arbitri U.E.F.A.

A fost desemnat lotul român de observatori-arbitri U.E.F.A. Din el fac parte **Andrei Rădulescu, George N. Gherghe** și **Vladimir Grosu.**

PROGRAMUL

turului campionatului diviziei C, ediția 1971/72

SERIA a V-a

ETAPA I (22 AUGUST)

Chimia Buzău — Olimpia Rm. Sărat
Prahova Ploiești — Azotul Slobozia
I.R.A. Cîmpina — Petrolistul Boldești
Viitorul Slănic — Gloria Buzău
Caraiman Bușteni — Victoria Florești
Aurora Urziceni — Petrolul Berca
Șoimii Buzău — Carpați Sinaia

ETAPA A II-A (29 AUGUST)

Victoria Florești — Viitorul Slănic
Petrolul Berca — Caraiman Bușteni
Carpați Sinaia — Aurora Urziceni
Olimpia Rm. Sărat — Șoimii Buzău
Petrolistul Boldești — Prahova Ploiești
Gloria Buzău — I.R.A. Cîmpina
Azotul Slobozia — Chimia Buzău

ETAPA A III-A (12 SEPTEMBRIE)

Carpați Sinaia — Gloria Buzău
Chimia Buzău — Petrolistul Boldești
Caraiman Bușteni — Azotul Slobozia
Prahova Ploiești — Victoria Florești
Șoimii Buzău — Petrolul Berca
Aurora Urziceni — Viitorul Slănic
I.R.A. Cîmpina — Olimpia Rm. Sărat

ETAPA A IV-A (19 SEPTEMBRIE)

Petrolul Berca — I.R.A. Cîmpina
Viitorul Slănic — Prahova Ploiești
Chimia Buzău — Gloria Buzău
Petrolistul Boldești — Caraiman Bușteni
Olimpia Rm. Sărat — Carpați Sinaia
Victoria Florești — Șoimii Buzău
Azotul Slobozia — Aurora Urziceni

ETAPA A V-A (26 SEPTEMBRIE)

Aurora Urziceni — Caraiman Bușteni
Victoria Florești — Carpați Sinaia
Șoimii Buzău — Azotul Slobozia
Prahova Ploiești — Petrolul Berca
I.R.A. Cîmpina — Chimia Buzău
Viitorul Slănic — Petrolistul Boldești
Gloria Buzău — Olimpia Rm. Sărat

ETAPA A VI-A (3 OCTOMBRIE)

I.R.A. Cîmpina — Prahova Ploiești
Petrolul Berca — Gloria Buzău
Caraiman Bușteni — Olimpia Rm. Sărat
Aurora Urziceni — Șoimii Buzău
Carpați Sinaia — Petrolistul Boldești
Azotul Slobozia — Victoria Florești
Chimia Buzău — Viitorul Slănic

ETAPA A VII-A (10 OCTOMBRIE)

Petrolistul Boldești — Azotul Slobozia
Șoimii Buzău — Chimia Buzău
Petrolul Berca — Victoria Florești
Caraiman Bușteni — I.R.A. Cîmpina
Gloria Buzău — Aurora Urziceni
Olimpia Rm. Sărat — Viitorul Slănic
Prahova Ploiești — Carpați Sinaia

ETAPA A VIII-A (17 OCTOMBRIE)

Șoimii Buzău — Caraiman Bușteni
Carpați Sinaia — I.R.A. Cîmpina
Azotul Slobozia — Olimpia Rm. Sărat
Prahova Ploiești — Chimia Buzău
Viitorul Slănic — Petrolul Berca
Aurora Urziceni — Petrolistul Boldești
Victoria Florești — Gloria Buzău

ETAPA A IX-A (24 OCTOMBRIE)

Petrolistul Boldești — Petrolul Berca
Olimpia Rm. Sărat — Aurora Urziceni
Gloria Buzău — Prahova Ploiești
I.R.A. Cîmpina — Azotul Slobozia
Carpați Sinaia — Caraiman Bușteni
Chimia Buzău — Victoria Florești
Viitorul Slănic — Șoimii Buzău

ETAPA A X-A (31 OCTOMBRIE)

Azotul Slobozia — Viitorul Slănic
Caraiman Bușteni — Chimia Buzău
Petrolul Berca — Carpați Sinaia
Gloria Buzău — Șoimii Buzău
Victoria Florești — Petrolistul Boldești
I.R.A. Cîmpina — Aurora Urziceni
Prahova Ploiești — Olimpia Rm. Sărat

ETAPA A XI-A (7 NOIEMBRIE)

Olimpia Rm. Sărat — Victoria Florești
Aurora Urziceni — Prahova Ploiești
Șoimii Buzău — I.R.A. Cîmpina
Viitorul Slănic — Caraiman Bușteni
Chimia Buzău — Petrolul Berca
Azotul Slobozia — Carpați Sinaia
Petrolistul Boldești — Gloria Buzău

ETAPA A XII-A (14 NOIEMBRIE)

Gloria Buzău — Caraiman Bușteni
Petrolul Berca — Azotul Slobozia
Aurora Urziceni — Chimia Buzău
Petrolistul Boldești — Olimpia Rm. Sărat
Carpați Sinaia — Viitorul Slănic
Prahova Ploiești — Șoimii Buzău
I.R.A. Cîmpina — Victoria Florești

ETAPA A XIII-A (21 NOIEMBRIE)

Victoria Florești — Aurora Urziceni
Șoimii Buzău — Petrolistul Boldești
Viitorul Slănic — I.R.A. Cîmpina
Chimia Buzău — Carpați Sinaia
Olimpia Rm. Sărat — Petrolul Berca
Azotul Slobozia — Gloria Buzău
Caraiman Bușteni — Prahova Ploiești

ULTIMA ZI PENTRU CONCURSUL PRONOSPORT DE DUMINICĂ

Începînd de mîine, duminică 25 iulie 1971, intră în întrecere ultimele 8 grupe (IX—XVI) din competiția „Cupa de vară" organizată de Federația română de fotbal în colaborare cu A.S. Loto-Pronosport și Comisiile județene de fotbal, în perioada dintre campionate.

Meciurile acestor grupe se vor disputa la datele de 25 iulie, 1 și 8 august.

Dar iată programul concursului Pronosport nr. 30 de mîine 25 iulie 1971:

I: A.S.A. Sibiu—CSM Sibiu; II: Gaz metan Mediaș — Metalurgistul Cugir; III: Minerul Moldova Nouă — CSM Reșița; IV: CFR Caransebeș — Minerul Anina; V: Minerul Teliuc — Corvinul Hunedoara; VI: Gloria Baia Mare — Minerul Baia Mare; VII: Victoria Carei — Olimpia Satu Mare; VIII: Arieșul Turda — Metalul Aiud; IX: Industria Sîrmei Cîmpia Turzii — Soda Ocna Mureș; X: Electronica București — Metalul Tîrgoviște; XI: Petrolul Tîrgoviște — Prahova Ploiești; XII: Progresul Năsăud — Gloria Bistrița; XIII: C.I.L. Gherla — Dermata Cluj.

LOTO
NUMERELE EXTRASE LA TRAGEREA DIN 23 IULIE 1971

FOND GENERAL DE PREMII : 1.102.158 lei.
EXTRAGEREA I : 56 67 85 34 75 44 18 35 12.
Fond de premii : 533.721 lei.
EXTRAGEREA a II-a : 73 45 58 55 82 71 88.
Fond de premii : 568.437 lei.
Plata premiilor va începe în Capitală de la 31 iulie pînă la 6 septembrie ; în țară de la 4 august pînă la 6 septembrie 1971 inclusiv.

RUBRICĂ REDACTATĂ DE LOTO-PRONOSPORT

IMPRESII DE LA SPARTACHIADA POPOARELOR U.R.S.S.

O SĂRBĂTOARE SPORTIVĂ DE DIMENSIUNI OLIMPICE

De la aeroportul Şeremetievo pînă în centrul Moscovei, autostrada lungă de aproape 30 km parcurge prea puţin peisaj campestru. Clădirile încep repede să-şi arate siluetele, iar printre ele, în aceste zile de iulie. Sparchiada „apare" după orice colţ. Afişe multicolore, pancarte care traversează aerian şoseaua, arată de la bun început călătorului dimensiunea acestei mari întreceri sportive sovietice, organizată la fiecare patru ani : 5 — 30 IULIE, FINALELE CELEI DE A V-A SPARTACHIADE A POPOARELOR U.R.S.S.

Cu cît te apropii de centrul Moscovei, de Piaţa Roşie, cu atît semnele Spartachiadei se înmulţesc. Vilţoarea tineretului, mii de fete şi băieţi în costume de sport multicolore, participanţi la demonstraţie şi întrecere în plimbare prin oraş sau simpli spectatori veniţi din depărtările continentale ale Uniunii Sovietice, încinită privirile moscoviţilor sau ale străinilor, mulţi dintre ei sosiţi special în vederea acestui mare eveniment sportiv.

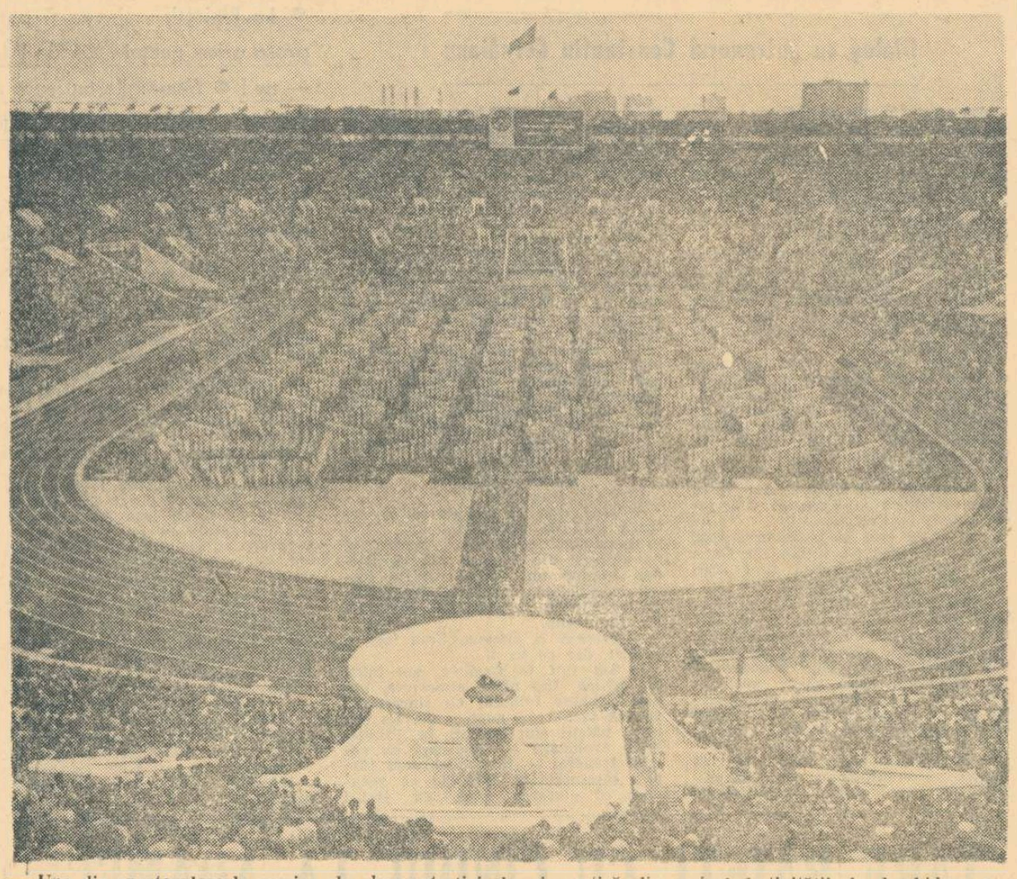

Una din spectaculoasele reprize ale demonstraţiei de gimnastică din cadrul festivităţii de deschidere a Spartachiadei pe stadionul V. I. Lenin din Moscova Foto : TASS

FESTIVITATEA DE DESCHIDERE A SPARTACHIADEI — O MARE ATRACŢIE

Deşi scopul principal al Spartachiadei este acela de a descoperi noi talente de valoare mondială din rîndurile celor 25 000 000 de tineri sovietici participanţi la probele preliminare ale acestei gigantice întreceri sportive, punctul de atracţie îl constituie deschiderea festivă a Spartachiadei de pe stadionul „V. I. Lenin". Cine o vizionează, în premieră, aşteaptă cu deosebit interes să o compare cu alte manifestări mondiale de amploare. Delegaţia Consiliului Naţional pentru Educaţie Fizică şi Sport din ţara noastră a sosit la Moscova cu trei zile înainte de parada sportivă a Spartachiadei. Toate cele 104 000 bilete de intrare erau epuizate. Fireşte, oaspeţii aveau locurile rezervate şi acesta a fost un privilegiu pentru noi. Cînd am aflat că este programat şi un meci de fotbal în încheierea festivităţii (T.S.K.A. Moscova—Dinamo Kiev) am crezut că pasiunea arhicunoscută a moscoviţilor pentru fotbal a jucat un rol decisiv în epuizarea biletelor. Dar n-a fost aşa, pentru că stadionul a fost plin cu mult înaintea deschiderii parăzii sportive, iar după ultima reprizăa gimnaştilor şi începerea parăzii, mulţi spectatori au renunţat la fotbal, preferînd să le rămînă nealterate imaginile splendide oferite timp de două ore de cei aproximativ 10 000 de demonstranţi de pe stadionul pe care flacăra adusă de la Mormîntul Eroului Necunoscut şi aprinsă pe stadion, dădea prima dimensiune olimpică acestei Spartachiade sovietice.

Natalia Kucinskaia — Burda, campioană olimpică la gimnastică purtînd torţa pe stadion

IMAGINE VIE A SUPERIORITĂŢII SISTEMULUI DE EDUCAŢIE FIZICĂ SOCIALIST

Vineri 16 iulie, la ora 18,30 orologiul Kremlinului îşi transmitea solemn bătăile pe stadion, prin zeci de difuzoare. Peste 100 000 de spectatori, şi în primul rînd invitaţii de onoare şi oaspeţii de peste hotare, aşteptau cu nerăbdare începerea parăzii. Trei fanfare reunite au dat semnalul şi apoi în sunetul alămurilor şi tobelor au apărut steagurile multicolore, după care au păşit prin faţa noastră veteranii sportului sovietic, foşti campioni olimpici şi mondiali. Pentru cîteva minute am revăzut pe toţi aceia, în frunte cu Nina Dumbadze şi Igor Novikov, ale căror nume ani de-a rîndul ne-au fost atît de familiare. Aplauzele nu mai conteneau în timp ce îşi făceau apariţia coloanele distincte ale sportivilor celor 15 republici ale Uniunii Sovietice, echipaţi feluriţ, dar armonios, în frunte cu cîte doi sportivi în portul naţional al republicii pe care o reprezentau. Înşiruirea lor, aşezarea în mijlocul stadionului, enorma paletă multicoloră, vibraţiile fanfarei, albastrul cerului, porumbeii şi baloanele, ansamblul emoţionant al festivităţii confereau a doua dimensiune olimpică a acestei neobişnuite desfăşurări de forţă tinerească, sportivă, de sănătate şi de robusteţe.

La apariţia dintr-un tunel a gimnastei Natalia Kucinskaia o sculptură vie, cu flacăra în mînă, alergînd sacadat, mîndru, exprimînd frumuseţea pe care sportul o insuflă vieţii şi tinereţii, întregul stadion şi-a oprit răsuflarea şi a izbucnit în urale, îndată ce vîlvătăile de foc au ţîşnit în uriaşa cupă din incinta stadionului.

Apoi, cinci reprize de gimnastică, feluriţe, originale, executate de copii dinamovişti, şcoli profesionale, studenţi şi sportivi ai forţelor armate sovietice, au încîntat privirile tuturor timp de două ore. A fost o revărsare de imagine de culori şi de fantezie, în exerciţiile multiple realizate cu o mare perfecţiune, răsplătită cu aplauze la scenă deschisă. Reprize de 500 pînă la 3 000 de executanţi pe gazonul stadionului, dar indiferent de număr, noutatea şi precizia stîrneau admiraţie. Ca de obicei, copiii pînă la 12 ani au fost delicioşi, dar şi virtuozi, arătînd că mişcarea sportivă sovietică este fixată pe un fundament excelent. De altfel, întreaga paradă sportivă a demonstrat superioritatea sistemului de educaţie fizică socialist, cu adevărat pus în slujba milioanelor de copii, a tineretului şi a vîrstnicilor, a întregului popor.

CONVORBIRI ŞI VIZITA ÎN R.S.S. ARMEANĂ

Delegaţia română la această mare manifestaţie sportivă, condusă de împreună cu preşedintele C.N.E.F.S. **Anghel Alexe**, şi alcătuită din prof. Maria Login, inspectoare generală în Ministerul Învăţămîntului, Alex. Mogoş, şeful sectorului propagandă al C.N.E.F.S., Ion Bogdan, preşedintele C.J.E.F.S. Mureş şi subsemnatul, s-a bucurat de o atenţie deosebită din partea gazdelor şi a avut posibilitatea să se întreţină cu personalităţi marcante ale sportului mondial. Delegaţia noastră a avut o convorbire oficială cu preşedintele Comitetului pentru Cultură Fizică şi Sport de pe lîngă Consiliul de Miniştri al U.R.S.S., **Serghei Pavlovici Pavlov** şi întîlniri cu delegaţii din ţările socialiste şi preşedinţi şi reprezentanţi de seamă ai forurilor sportive internaţionale.

De asemenea, oaspeţii români au fost invitaţii forurilor sportive din R.S.S. Armeană. La Erevan am sosit împreună cu preşedintele C.I.O., **Avery Brundage**, şi alţi delegaţi de peste hotare. Am avut plăcuta surpriză să fim oaspeţii fostului campion mondial de pentatlon modern **Igor Novikov**, vicepreşedinte al Comitetului R.S.S. Armene de cultură fizică şi sport, care ne-a făcut tuturor o caldă primire. Cu acest prilej am cunoscut multiplele realizări, ale acestei republici, am vizitat centrul sportiv olimpic, am admirat frumuseţile capitalei Armeniei sovietice şi împrejurimile ei.

Delegaţia noastră s-a înapoiat de la Spartachiada popoarelor U.R.S.S. cu impresii deosebite şi experienţe utile.

Aurel NEAGU

* * *

UN NOU RECORD MONDIAL LA HALTERE

ÎN CADRUL SPARTACHIADEI DE LA MOSCOVA

Concursul de haltere din cadrul Spartachiadei de vară a popoarelor din U.R.S.S. a continuat cu desfăşurarea întrecerii din limitele categoriei semigrea. Victoria a revenit lui Vasili Kolotov (în vîrstă de 27 de ani) care a totalizat la cele trei stiluri 537,500 kg. Clasat pe locul doi cu un total de 535 kg, David Rigert a stabilit un nou record mondial la stilul „smuls" unde a realizat performanţa de 165 kg. Pe locul trei s-a clasat Serghei Poltoratki care a totalizat 520 kg.

În cursul zilei de vineri s-au desfăşurat şi primele probe din cadrul concursului de tir. La proba de talere aruncate din şanţ, primul loc a fost ocupat de Aleksandr Androşkin cu rezultatul de 191 puncte, urmat de Iurii Nikandrov cu 190 p şi de Piotr Vehm care a realizat 189 p.

Proba de talere aruncate din turn a fost dominată de trăgătorul Vladimir Andreev cu un rezultat de 197 puncte. S-au clasat pe locurile următoare : 2. Tarkel Jgenti cu 195 p şi 3. Valeri Serov cu 195 p.

TRĂGĂTOARELE NOASTRE LA CONCURSUL DE LA THUN (Elveţia)

În localitatea elveţiană Thun s-a desfăşurat un concurs internaţional de tir cu participarea trăgătoarelor din R. D. Germană, Ungaria, Iugoslavia, R. F. a Germaniei, Marea Britanie, Elveţia şi România. **Rezultate : armă standard 60 f culcat :** 1. S. Bergmann (R.D.G.) 591 p, 2. M. Kaschel (R.D.G.) 590 p, 3. M. Nabel (R.D.G.) 590 p, 4. A. Goreti 589 p... 14. **M. Petrescu** 581 p... 21. **V. Stroe** 573 p, **echipe :** 1. R.D.G. 1771 p... 6. **România 1743 p, armă standard 3x20 f :** 1. M. Masic (Iugoslavia) 573 p, 2. M. Kun (Ungaria) 572 p, 3. M. Kaschel (R.D.G.) 566 p... 5. **M. Petrescu** 557 p... 11. **V. Stroe** 552 p.. 14. **A. Goreti** 549 p, **echipe :** 1. Iugoslavia 1675 p... 4. **România** 1658 p, **armă cu aer comprimat** 40 f : 1. M. Riesterer (R.F.G.) 375 p, 2. M. Masic (Iugoslavia) 372 p, 3. M. Kisgyörgy (Ungaria) 364 p, 4. **V. Stroe** 361 p... 13. **M. Petrescu** 353 p... 17. **A. Goreti** 346 p, **echipe :** 1. R. F. a Germaniei 1086 p... 4. **România** 1058 p.

TELEX ○ TELEX ● TELEX ● TELEX ● TELEX

Cunoscuta echipă braziliană de fotbal F.C. Santos, în frunte cu Pele, va întîlni la 1 august la New York într-un meci demonstrativ formaţia columbiană „Deportivo de Cali". Meciul constituie revanşa jocului disputat anul acesta în februarie, cînd fotbaliştii columbieni au obţinut o surprinzătoare victorie cu scorul de 3—2. La 4 august echipa Santos va evolua la Chicago.

■

Comitetul de organizare a Jocurilor Olimpice de vară a stabilit ca meciurile turneului olimpic de fotbal să se desfăşoare în 5 oraşe. Întîlnirile vor fi găzduite de stadioanele principale din Nürnberg, Passau, Augsburg, Ingolstadt şi München (finala).

■

Continuîndu-şi turneul în Canada, echipa poloneză de fotbal Wisla Cracovia a întîlnit la Toronto formaţia locală „Metros" pe care a învins-o cu 2—0 (0—0).

■

În „Cupa Africii" la fotbal, selecţionata Congo Brazzaville a învins cu scorul de 2—0 echipa Coastei de Fildeş. Învingători şi în primul tur (3—2) fotbaliştii din Brazzaville s-au calificat pentru turneul final, care se va desfăşura în februarie 1972 în Camerun.

■

În memoria regretatului fotbalist italian Armando Picchi, la Genova s-a disputat un meci de fotbal între o echipă alcătuită din fostele glorii ale Italiei şi o selecţionată mondială. Fotbaliştii italieni au obţinut victoria cu 5—2 prin punctele marcate de Firmani (3), Bassetto şi Ockwirk (autogol). Punctele învinşilor au fost realizate de Puskaş şi John Charles.

■

Cea de-a 9-a manşă a campionatului mondial de motocros (clasa 500 cmc), desfăşurată la Bielstein (R.F.G.), a fost cîştigată de Adolf Weil (R.F.G.), pe o motocicletă „Maico". El a totalizat 3 p., fiind urmat de suedezul Jonsson pe „Maico" — 4 p., belgianul De Coster pe „Suzuki" — 5 p., etc.

În clasament conduce Roger De Coster, urmat de Ake Jonsson.

■

După 9 partide în cadrul meciului semifinală pentru titlul mondial la şah, dintre Tigran Petrosian şi Viktor Korcinoi, scorul este favorabil cu 5—4 lui Petrosian. În partida a 9-a, Petrosian (cu piesele albe) a obţinut victoria la mutarea a 42-a.

■

Raliul automobilistic internaţional al Poloniei a fost cîştigat la această ediţie de cunoscutul pilot Sobieslaw Zasada (Polonia), care a condus un „B.M.W". Locul doi a fost ocupat de cehoslovacul Hubacek, iar pe locul trei s-a clasat Jonsson (Suedia).

La cursă au participat 102 echipaje, care s-au întrecut pe un traseu în lungime de 2 210 km.

■

Întîlnirea triunghiulară de atletism desfăşurată la Ancona între selecţionatele feminine ale Bulgariei, Iugoslaviei şi Italiei s-a încheiat cu următoarele scoruri : Bulgaria — Italia 85—61 puncte; Bulgaria — Iugoslavia 80—66 p; Iugoslavia — Italia 83—53 p.

Iată cîteva rezultate : 100 m: Paniova (Bulgaria) — 12,3; 800 m: Tineva (Bulgaria) — 2:11,7; înălţime : Massenz — 1,77 m (nou record al Italiei) ; 1 500 m : Iovanovici (Iugoslavia) — 4:41.0; disc : Peneva (Bulgaria) — 43,98 m; 400 m: Basici (Iugoslavia) — 57,2.

■

Concursul de călărie de la Londra a programat o nouă probă de obstacole în care victoria a revenit, după două curse de baraj, lui Gert Wiltfang (R.F.G.) pe calul „Askan" în 40,9, fiind urmat de americanii Conrad Homfeld pe „Triple Crown" — 45,7 şi Bill Steinkraus pe „Fleet Appele" — 36,4 şi 4 p. p.

■

Turneul de tenis de la Louisville (Kentucky) a continuat cu partidele din turul trei. Performerul zilei a fost tînărul jucător australian John Alexander care l-a eliminat cu 7—5, 7—5 pe compatriotul său Ken Rosewall. Iugoslavul Nikola Pilici l-a învins cu 6—1, 7—5 pe Bob Carmichael. Favoritul nr. 1, John Newcombe l-a întrecut cu 6—2, 6—2 pe Fred Stolle.

Alte rezultate : Ruffels — Bowrey 7—5, 2—6, 6—3; El Shafei — Lutz 6—4, 7—5.

■

În turul trei al probei de simplu bărbaţi din cadrul turneului de tenis de la Winston — Salem (Carolina de Nord), tînărul Jim Connors (S.U.A.) l-a învins în trei seturi : 6—1, 4—6, 6—1 pe Frank Froehling. În celelalte partide disputate favoriţii au terminat învingători : iugoslavul Franulovici l-a eliminat cu 7—6, 6—3 pe compatriotul său Iovanovici, americanul Richey a dispus cu 6—3, 7—6 de Rahim (Pakistan), iar francezul Barthes l-a învins cu 6—3, 6—7, 6—4 pe neo-zeelandezul Parun.

sportul în lume

BOXERII ROMANI LA NEW YORK, CHICAGO, DENVER şi (probabil) MONTREAL

Meciul internaţional oficial de box România — S.U.A., reprezentînd revanşa întîlnirii de la Bucureşti, din 1970, cîştigată de pugiliştii tricolori cu 9—2, va avea loc la New York în ziua de 29 august.

Profitînd de prezenţa pugiliştilor români în Statele Unite, Amateur Athletic Union (A.A.U.) — forul american care dirijează şi activitatea naţională a boxului în S.U.A. — a propus Federaţiei române de box completarea turneului cu încă două-trei întîlniri amicale, în cursul cărora selecţionata română să primească replica unor boxeri amatori de prima mînă din diverse centre. Se propune, astfel, un al doilea meci româno-american în ziua de 4 septembrie la Chicago.

Intenţia organizatorilor — ca şi în cazul turneului boxerilor sovietici din cursul iernii — este aceea de a divide ulterior lotul boxerilor români, pentru a le da posibilitatea să evolueze concomitent în alte două oraşe americane (dintre care unul este Denver — locul de desfăşurare a Jocurilor Olimpice de iarnă din 1976, iar celălalt urmează a fi desemnat) împotriva unor boxeri localnici.

Se aşteaptă încă — din partea forurilor canadiene — confirmarea proiectatei întîlniri de la Montreal : România — Canada. În cazul perfectării acestui meci, canadienii au anunţat că boxerii lor vor urca în ring cu căşti de protecţie, potrivit uzanţelor locale.

„Cupa internaţională a F.R.V."

PARTIDE ATRACTIVE ÎN SERIA DE LA TÎRGOVIŞTE

Ieri după-amiază, în două oraşe din ţară, Tîrgovişte şi Piatra Neamţ, au început disputele din cadrul primei ediţii a „Cupei internaţionale a Federaţiei române de volei" destinată echipelor feminine. Prin neprezentarea la Piatra Neamţ a formaţiei Lokomotiv Liberec, programul a fost redus la un singur joc, în schimb la Tîrgovişte cele 4 formaţii prezente în competiţie, au oferit numeroşilor spectatori prezenţi partide atractive presărate cu numeroase faze spectaculoase.

TÎRGOVIŞTE. În deschiderea programului, pe terenul de la stadionul Metalul s-au întîlnit formaţiile *I.E.F.S.* şi *C.S.M. Sibiu*. Formaţia bucureşteană, datorită unui joc mai bun la primirea serviciului şi a unei siguranţe mai mari în apărarea în linia a doua şi la blocaj, a reuşit să se impună în faţa voleibalistelor sibience. În general, rezistenţa fizică a tuturor jucătoarelor a lăsat de dorit, ritmul de joc fiind, în ansamblu, mai lent datorită şi faptului că echipele au evoluat în aer liber. Aşadar, *I.E.F.S. — C.S.M. Sibiu 3—1 (11, —3, 7, 7)*. S-au remarcat Victoria Caranda şi Marcela Pripiş de la învingătoare, respectiv Lidia Pavel şi Cristina Popa. Au arbitrat bine N. Beciu şi V. Tudose.

În cel de al doilea joc, echipa *Rapid Bucureşti* a primit replica formaţiei bulgare *Akademik Sofia*. A fost un meci mai bun decît primul, mai dinamic. Voleibalistele bulgare au jucat sigur în apărare, au avut un atac mai bine orientat tactic. Rapidistele au greşit în jocul de apărare, fiind deficitare şi la primirea serviciului. Voleibalistele oaspete au cîştigat cu *3—2 (—16, —12, 10, 6, 6)*.

PIATRA NEAMŢ. La Sala sporturilor s-a disputat doar jocul dintre *Ceahlăul* din localitate şi *Medicina Bucureşti*. Voleibalistele din Piatra Neamţ s-au dovedit superioare obţinînd victoria cu 3—1 (4, —11, 12, 6).

Turneul Prietenia

VOLEIBALISTELE NOASTRE ÎNVINSE DE ECHIPA U.R.S.S.

În ziua a cincea a turneului de volei (junioare), dotat cu „Cupa Prietenia", care se desfăşoară la Bilina, echipa României a întîlnit Selecţionata U.R.S.S. fiind întrecută cu 3—0 (7, 10, 9).

Într-un alt joc, reprezentativa Cubei a învins cu 3—0 (5, 4, 13) formaţia R.P.D. Coreene.

În clasament conduce echipa U.R.S.S. cu 10 p (din 5 partide), urmată de Cehoslovacia — 8 p (4 partide), România — 8 p (5 partide), R.D.G., Bulgaria — 7 p. etc.

Săptămîna preolimpică a voleiului

Echipa masculină a României va juca într-o companie valoroasă

În luna august va avea loc la München „Săptămîna preolimpică a voleiului". De fapt, este vorba de două mari turnee, unul rezervat echipelor feminine şi programat între 13 şi 17 august, iar celălalt, pentru echipe masculine, urmînd să se desfăşoare între 21 şi 26 august. Ambele întreceri vor reuni cîteva dintre cele mai puternice reprezentative din lume.

În competiţia echipelor masculine va fi prezentă şi reprezentativa României care va întîlni în primul meci al turneului redutabila echipă a Uniunii Sovietice. Iată, de altfel, programul definitiv, comunicat de organizatori, în cursul zilei de ieri :

21 august : Italia—Japonia ; R. F. a Germaniei—Polonia ; U.R.S.S.—România ; **22 august :** R. F. a Germaniei—U.R.S.S. ; Japonia—România : Italia—Polonia ; **24 august :** U.R.S.S.—Italia ; Japonia—Polonia ; R. F. a Germaniei—România ; **25 august :** Italia—România ; U.R.S.S.—Polonia ; Japonia—R. F. a Germaniei ; **26 august :** Polonia—România ; R. F. a Germaniei—Italia ; Japonia—U.R.S.S.

ŢIRIAC ÎN SEMIFINALE LA KITZBÜHEL

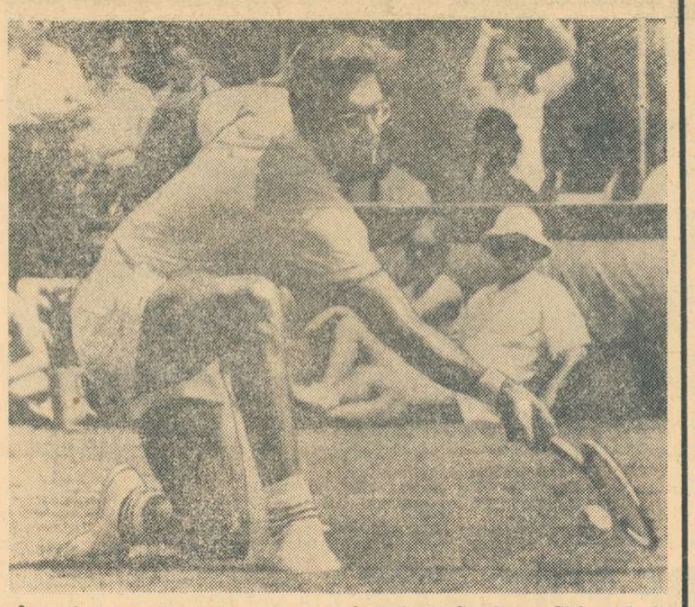

În cadrul campionatelor internaţionale de tenis ale Austriei, care se desfăşoară la Kitzbühel, s-au disputat primele întîlniri ale probei de dublu masculin. Ion Ţiriac face pereche cu Clark Grabner în foto). Ei s-au calificat pentru turul al doilea, eliminînd perechea franco-australiană Mulligan-Barclay cu 6—4, 6—4.

Simplu bărbaţi (sferturi de finală) : Ţiriac—Masters 6—4, 6—0, 6—4 ; Orantes—Mulligan 1—6, 7—5, 6—2, 6—4 : Graebner—Gisbert 7—6, 1—6, 7—6, 3—6, 6—2 ; Dibley—Kuhnke 6—2, 6—4, 6—4.

ÎNTRECERI PENTRU „CUPA GALEA"

În mai multe oraşe europene au continuat întrecerile preliminarii ale competiţiei internaţionale de tenis pentru tineret dotată cu „Cupa Galea". La Marianske Lazne (Cehoslovacia), echipele României şi Suediei se află la egalitate: 1—1. În proba de dublu, perechea K. Johansson — H. Johansson conduce cu 6—8, 6—2, 6—3 în faţa cuplului Marcu—Hărădău, jocul întrerupîndu-se din cauza întunericului. În aceeaşi grupă, echipa Cehoslovaciei, şi-a asigurat calificarea pentru finală deoarece conduce cu 3—0 în meciul cu R. D. Germană.

Iată alte rezultate : **Budapesta :** Italia—Austria 3—0; Ungaria—Italia 1—1; **Torun** (Polonia): Franţa—Olanda 5—0; **Nieuport** (Belgia): Spania—R. F. a Germaniei 2—1; Belgia—Elveţia 3—0.

DAUTHUILLE

Un k.o durează zece secunde ştie oricine. Pe Laurent Dauthuille, pumnul năpraznic al lui Jack La Motta l-a scos din luptă pentru mai bine de 20 de ani, pînă la sfîrşitul vieţii sale.

Drama lui Laurent a început în acea nefericită zi de 13 septembrie 1950, pe ringul din Detroit. Boxerul francez se afla atunci în plin apogeu al talentului său. Îi mai trebuia doar confirmarea oficială de campion al lumii la mijlocie, în faţa lui La Motta, pe care-l mai învinsese o dată la puncte.

Ultima repriză. Mai rămăseseră 13 secunde din meci şi Dauthuille domina copios. Victoria la puncte îi era ca şi asigurată, dar el voia — aşa cum avea să mărturisească mai tîrziu — o victorie „în splendoare". A pornit orbeşte la atac, cu garda deschisă, voind să-l zdrobească pe La Motta. Americanul mai avea însă resurse de forţă şi luciditate pentru a nu rata prilejul care i se oferea. Cu o contră feroce, el îl opreşte pe Dauthuille care cade fulgerat, încearcă zadarnic să se ridice, dar rămîne zdrobit la podea. Mai erau doar 3 secunde pînă la gongul final, care, parcă n-a vrut dinadins să-l salveze.

Cum am spus, Laurent Dauthuille nu s-a mai refăcut niciodată după înfrîngerea de la Detroit. A mai boxat într-un singur meci, fără speranţă, încasînd din nou un k.o. Ca apoi să se retragă definitiv din luptă. Cînd economiile adunate într-o carieră profesionistă destul de scurtă (6 ani) s-au epuizat, a încercat să facă spectacole de „catch", veşnicul miraj al rataţilor pe ring. Culmea, a acceptat, pentru un contract modest să mimeze într-o arenă de circ k.o.-ul de la Detroit. Tristă obligaţie pentru un sportiv, care făcea să-şi sîngereze rana în faţa ochilor mulţimii, în fiecare seară, pentru un punct de program senzaţional.

Apoi, după toate eşecurile adunate, s-a retras în casa natală din Buzenval, lîngă Paris. Soţia îl părăsise, luînd cu ea şi pe cei trei copii ai lor. Ultimii ani ai celui pe care presa îl alintase cu porecla de „Tarzan din Buzenval" au fost întunecaţi de mizerie şi disperare. A trăit din mila cîtorva prieteni, rămaşi credincioşi. Aceiaşi care au venit să-l vadă pentru ultima oară, pe patul spitalului din Rueil, unde şi-a dat ultima suflare, într-o dimineaţă mohorîtă a acestui iulie, neobişnuit de rece. Era bolnav, epuizat fiziceşte. În ultima vreme, avusese parte rareori de un prînz consistent. Împlinise 47 de ani.

Deprimant sfîrşit al unui mare boxer, care fusese pregătit în viaţă doar pentru lupta cu pumnii.

Radu VOIA

S-A PROPUS O NOUĂ FORMULĂ DE DISPUTARE A „EUROPENELOR" DE BASCHET

O nouă formulă pentru desfăşurarea campionatului european de baschet masculin a fost propusă, în ultimul număr al publicaţiei „Basket-ball International News".

Este vorba de un sistem de disputare a competiţiei în două diviziii, prima urmînd să cuprindă 12 formaţii, printre care echipa deţinătoare a titlului, echipa ţării organizatoare şi primele 10 clasate la ultima ediţie. În cea de a doua divizie, ar urma să fie cuprinse celelalte formaţii de pe continent înscrise în competiţie. Sistemul — în cazul că va primi avizul favorabil din partea forului de specialitate — ar urma să fie aplicat începînd din anul 1973.

REGATA DUISBURG

Un lot de canotori dinamovişti va participa, astăzi şi mîine, la întrecerile din cadrul regatei internaţionale de la Duisburg. La acest important concurs, schifiştii români vor lua startul în două probe 2+1 (Ştefan Tudor, Petre Ceapura + Ladislau Lavrenschi) şi 4f.c. (Emeric Tuşa, Dumitru Ivanov, Dumitru Grumezescu, Ilie Oanţă).

din Presa Străină

Sport şi gospodărie

Medalii de aur la sărituri şi bîrnă, medalia de argint la individual compus, iată victoriile pe care le-a repurtat excelenta gimnastă **Erika Zuchold** la ultima ediţie a C.M. de la Ljubljana. Gimnasta din R. D. Germană — distinsă cu titlul de cea mai bună sportivă a ţării în 1970 — a acordat, de curînd, un interviu ziarului „DEUTSCHES SPORTECHO".

Mai întîi, Erika a explicat modul în care poate „împăca" evoluţia sa în sala de sport cu activitatea gospodărească : **„Soţul meu a fost un bun sportiv şi mă poate înţelege; treburile casnice le rezolvăm totdeauna împreună. În timpul liber mergem cu plăcere la teatru, ascultăm muzică bună...".**

— Cum aţi reuşit să depăşiţi şocul unei accidentări destul de serioase ?

— Nu trebuie niciodată să disperi. Omul poate să depăşească toate momentele critice, iar eu sînt de părere că nimic nu este imposibil. Trebuie numai să ai voinţă, răbdare şi să ştii să-ţi stăpîneşti nervii. Şi încă ceva : să ai prieteni buni !

— Principalele concurente ale dv. pe arena mondială sînt, fără îndoială, gimnastele sovietice. Ce vă impresionează mai mult în exerciţiile lor ?

— Graţia, simplitatea, expresivitatea. Este o adevărată încîntare să urmăreşti exerciţiile lor.

— Ce părere aveţi despre gimnastica modernă ?

— E un sport foarte elegant, producîndu-mi, ca spectatoare, o adevărată emoţie estetică.

— Ce ne puteţi spune despre arbitri ?

— Am un mare respect pentru munca acestor oameni şi mă străduiesc să nu protestez la nici o decizie a lor. Să nu uităm că majoritatea arbitrilor sînt foşti gimnaşti.

DEUTSCHES **sportecho**

— Ce sportiv vă impresionează cel mai mult ?

— Roland Matthes. Sînt de-a dreptul uimită de uşurinţa cu care Roland cîştigă în faţa unor adversari de valoare.

— În încheiere, întrebarea clasică : ce planuri aveţi ?

— 1971 este un an de experimente. Voi exersa noi şi dificile elemente la sărituri şi bîrnă, unde doresc să-mi păstrez poziţiile fruntaşe. În 1972 vreau să iau parte la Olimpiadă, să obţin rezultate cît mai valoroase şi să-mi încheiem, astfel, activitatea sportivă. Mă dedic trup şi suflet acestui ţel, deoarece o victorie la J.O. este tot ce-şi poate dori mai mult un sportiv.

Fatalitate sau imprudenţă ?

Corriere dello Sport

Tragicul sfîrşit al pilotului de curse mexican Pedro Rodriguez pe circuitul de la Norisring, (R.F.G.), care urcă la cinci numărul dispăruţilor în ultimii doi ani din rîndul celor mai iluştri aşi ai volanului, a readus în discuţia ziariştilor de specialitate problema respectării tuturor normelor de securitate în competiţiile automobilistice. Iată ce scrie în această privinţă, F. Dominici în ziarul italian „CORRIERE DELLO SPORT" :

Moartea lui Pedro Rodriguez a reaprins polemicile în jurul curselor de automobile, punîndu-se sub semnul întrebării moralitatea, justificarea lor. Prea des au survenit, în ultimul timp, accidente mortale pe pistă ca să nu se spună că orice cursă de automobile este aproape echivalentă cu o tentativă de sinucidere...

Sperăm mereu să nu mai auzim de atîtea accidente mortale. Dimpotrivă, veştile tragice ne parvin din ce în ce mai des. Şi totdeauna cînd are loc o tragedie este invocată fatalitatea, deşi este vorba de diferite cauze tehnice.

La Norisring, unde a murit Pedro Rodriguez, organizatorii fanatici, dorind să facă din cursa lor — care deocamdată nu se află printre cele mari — o competiţie de prestigiu, l-au constrîns să concureze pe un pilot care se opunea la aceasta. La Buenos Aires, unde a murit Ignazio Giunti, un alt concurent (n.r. Beltoise) se „plimba" pe pistă, încălcînd — după cum s-a dovedit — toate prevederile regulamentare şi şfidînd propria sa securitate, ca şi a altora. A fost crudă moartea lui Giunti, dar tot atît de crudă a fost şi declaraţia lui Beltoise, care a arătat că se temea de represaliile conducătorilor firmei sale, dacă nu ar fi ajuns la linia de sosire.

Marele Jim Clark s-a dus şi el dintre noi pentru că a făcut o greşeală care avea să-i fie fatală : a concurat pe o maşină care nu era a lui.

Sînt prea multe cauzele suspecte ca să nu ne întrebăm dacă nu s-a ajuns la ignorarea oricărei discipline, a oricărui calcul ; dacă în numele curajului nu acceptăm, nu justificăm şi nu exaltăm chiar gestul nebunesc, dacă nu tolerăm presiuni morale cu acelea care au provocat teama lui Beltoise şi hotărîrea lui Rodriguez de a alerga pe o maşină neoficială, de împrumut, pe care nu o cunoştea şi, probabil, aflată în condiţii imperfecte.

Lumea care iubeşte cursele automobilistice, care acceptă să creadă în exigenţa continuă a progresului, nu se răzvrăteşte în faţa acestor tragedii, nu îşi reneagă dragostea pentru acest sport. Dar începe, totuşi, să se întrebe dacă aceste accidente mortale sînt într-adevăr — toate — inevitabile ?

Redacţia şi administraţia: Bucureşti, str. Vasile Conta nr. 16; telefoane: centrală 11.10.05, secţia corespondenţi 11.51.09, interurban 72 şi 286 ; telex : sportrom buc. 180, Tiparul „I. P. Informaţia", Bucureşti 40368

PROLETARI DIN TOATE ȚĂRILE, UNIȚI-VĂ!

Sportul

ZIAR AL CONSILIULUI NAȚIONAL PENTRU EDUCAȚIE FIZICĂ ȘI SPORT

ANUL XXVI — Nr. 6765 | 4 PAGINI 30 BANI | Duminică 25 iulie 1971

DEZBATERI FRUCTUOASE LA BACĂU

SĂ ANTRENĂM TINERETUL SPORTIV ÎN ACȚIUNI DE MUNCĂ PATRIOTICĂ!

Se depun eforturi susținute, de cîțiva ani, în județul Bacău, pentru angrenarea cît mai multor oameni ai muncii în practicarea organizată a educației fizice și a sportului. Se înmulțesc competițiile de masă menite să-i deprindă pe oameni cu mișcarea, cu activitățile recreative. Zilele acestea, de pildă, reprezentanți din 15 județe s-au întîlnit la „Festivalul Slănicului", manifestare artistico-sportivă ajunsă la cea de a 4-a ediție. Timp de o săptămînă, ansambluri artistice și echipe sportive își demonstrează măiestria, urmărite cu mare interes de mii de oameni, care cu mașinile sau pe jos, pe potecile munților, se scurg într-un torent viu spre Slănicul Moldovei. O mare sărbătoare sportivă a avut loc de curînd și în „Parcul Gheraești" din Bacău, unde asociația Viitorul a organizat „Ziua Constructorului", manifestație care a prilejuit întîlniri animate de volei, handbal, fotbal, box, tenis, precum și jocuri distractive.

Asemenea competiții de masă tind să capete o și mai mare amploare. Privind în perspectivă, tehnicienii sportivi din județul Bacău s-au îngrijit din timp să-și pună la punct baza materială, și se poate aprecia că Bacăul se află printre județele fruntașe din acest punct de vedere. Dar acțiunea va continua, avîndu-se în vedere afluxul tot mai mare de tineri spre terenurile de sport. Ne-am dat seama de aceasta participînd, recent, la o ședință a Biroului Comitetului județean Bacău al P.C.R., cu care prilej a fost prezentat un **„Plan de măsuri privind dezvoltarea bazei materiale a activității de educație fizică și sport și folosirea ei în scopul îmbunătățirii activității sportive de masă și de performanță"**. S-a subliniat cu satisfacție că baza materială s-a dezvoltat continuu prin construirea unor complexe și terenuri simple, îndeosebi în orașele Bacău, Gheorghe Gheorghiu-Dej, Buhuși și Comănești, dar că — față de cerințele actuale ale mișcării sportive — ea trebuie și mai mult îmbunătățită. S-au dat, în acest sens, unele exemple, arătîndu-se că mai există întreprinderi, școli și comune unde bazele sportive sînt necorespunzătoare, unde sportivii fruntași sînt nevoiți să se pregătească, în special în sezonul de iarnă, în condiții improprii.

Desigur, nu e cazul să înșiruim obiectivele propuse în planul de măsuri. Ni se pare însă de maximă importanță faptul că asemenea probleme sînt dezbătute cu exigență, responsabilitate și competență de membrii Comitetului județean de partid. De altfel, toate discuțiile au purtat amprenta grijii deosebite a organelor locale de partid și de stat pentru viitorul tinerei generații, pentru educarea ei.

În cuvîntul său, tovarășul **Gheorghe Roșu**, prim secretar al Comitetului județean Bacău al P.C.R., s-a referit printre altele, la faptul că **„în județ există terenuri care nu sînt bune pentru agricultură, dar ele n-au fost amenajate ca baze sportive. De aceea**, a subliniat d-sa, **va trebui să dăm sarcină consiliilor populare comunale și cooperativelor agricole de producție să amenajeze terenuri de fotbal** (chiar și mai mici), **platforme pe care se poate juca volei, handbal și baschet, iar pentru realizarea acestora să antrenăm tineretul în acțiuni de muncă patriotică, pentru ca tinerii să simtă mai bine că aceste baze sînt ale lor. Va trebui, de asemenea, să construim un ștrand** (cu contribuție și muncă voluntară) **la Bacău, obiectiv dătător de sănătate, absolut necesar, să îmbunătățim baza**

R. CALARAȘANU

(Continuare în pag. a 3-a)

CAMPIONATELE NAȚIONALE DE ATLETISM

ARGENTINA MENIS A ÎNTRECUT-O PE CAMPIOANA OLIMPICĂ LIA MANOLIU!

● Valeria Bufanu — două titluri ● Surpriză la suliță băieți

Vara, deloc fierbinte, capricioasă ca o fată frumoasă prea mult și prea asiduu curtată, a zimbit, totuși, cald atletismului. La sindrofia din Dealul Spirii a venit îmbrăcată de bal, cu paiete aurii și miresme de păduri. Doar vîntul nu l-a ținut hotărît în mînă. Din cînd în cînd, el s-a năpustit spre pistă, tocmai atunci cînd sprinterii și sprinterele încercau să sfarme baremurile, să treacă în statistici recorduri. Dar, oricum, a fost frumos ieri la atletism. Spectatori mai mulți decît în visele frumoase, performanțe bune, surprize, curse palpitante. Un miting atletic — cu peste 400 de participanți — demn de însemnătatea națională lor. Noi toți, cei ce am fost sîmbătă seara în tribunele de la Republicii, și poate și alții, vom reveni astăzi după amiază pentru a urmări cu aceeași plăcută emoție a doua parte — și ultima — a campionatelor.

PRIMA PERFORMANȚĂ A CAMPIONATELOR

Paradoxal, dar nu concurenții au înscris prima performanță a acestor campionate naționale de atletism. Ea aparține spectatorilor care, atrași de perspectiva unor dispute palpitante, au venit la stadionul Republicii în număr nesperat de mare: peste 8 000! De ani mulți, atît de mulți încît e greu de stabilit numărul lor, finalele pe țară n-au mai cunoscut un astfel de succes de public.

ELENA VINTILĂ ȘI-A REPETAT PERFORMANȚA

În lipsa campioanei olimpice Viorica Viscopoleanu, accidentată în concursul de la Budapesta, proba de săritură în lungime a rămas deschisă out-sider-elor. Singura dintre concurente care a menținut performanțele la nivelul exigențelor a fost Elena Vintilă, ea repetînd cea mai bună performanță proprie din sezonul actual: 6,25 m. Depășindu-le net pe principalele urmăritoare — Cornelia Popescu 5,98 m și Maria Salamon 5,96 m — Vintilă a cucerit primul titlu de campioană a acestor finale.

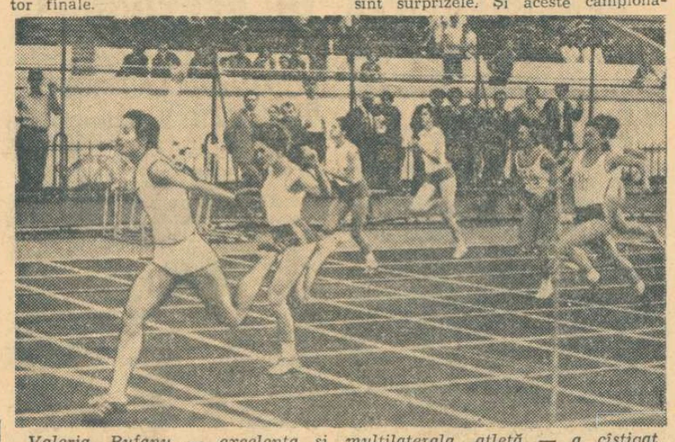

Valeria Bufanu — excelenta și multilaterala atletă — a cîștigat ieri net proba de 100 m. Fotografii de DRAGOȘ NEAGU

HELSINKI NU APARE ÎNCA LA ORIZONT...

Pentru săritorii la înălțime campionatele de la Helsinki sînt încă departe. Standardul fixat de F.R.A. — 2,16 m — n-a fost realizat nici cu prilejul acestor finale. Duelul pentru titlu l-au susținut, așa cum era de așteptat, cei doi protagoniști obișnuiți ai probei: Csaba Dosa și Șerban Ioan. După ce s-au despărțit de ultimul intrus (Constantin Cîrstea — 2,04 m), cei doi au atacat în continuare marile înălțimi. La 2,08 au trecut cu bine. Apoi, Șerban a irosit toate cele trei încercări, la 2,12, fără a putea lăsa stacheta în suporți. Csaba — rămas singur — a cerut 2,17 — tentativă de record. A trebuit însă să se mulțumească doar cu titlul național — ceea ce nu este de loc puțin — pentru că nici una dintre săriturile pentru record nu i-a reușit. Așadar, Csaba Dosa 2,12; Șerban Ioan 2,08; Cîrstea 2,04.

MAREA SURPRIZĂ A CAMPIONATELOR

Ca să fie interesantă, să pasioneze, o competiție trebuie să se bucure de o suită de performanțe bune. Dar „sarea și piperul" întrecerilor sînt surprizele. Și aceste campionate au avut. Cea mai mare dintre ele a fost — fără îndoială — victoria la suliță a tînărului sucevean Constantin Grigoraș (în vîrstă de 23 de ani). Deși în ierarhia performanțelor acestui sezon era cotat abia al 4-lea (68,56 m), proaspătul elev al recordmanului țării la această probă — Alexandru Bizim — a făcut un salt impresionant de peste 4 m și... 3 locuri. El i-a întrecut (performanța, 72,68 m, este modestă) pe Ștefan Nagy et comp. și a adus Sucevei o victorie nevisată, dar meritată.

● În finala probei de 400 m femei, Mariana Filip-Suman a înregistrat timpul de 53,9, cea mai bună performanță a sezonului. Campioana la 100 m femei, Valeria Bufanu a realizat — tot în finală — 11,5, egalîndu-și recordul național și performanța de vîrf a anului. Cu acest timp ea ocupă locul 12 în Europa.

O SINGURĂ ÎNCERCARE A FOST SUFICIENTĂ!

Evident, Carol Corbu nu s-a aflat în plenitudinea mijloacelor fizice. Încă suferind de pe urma accidentării la gleznă el a făcut eforturi supraomenești pentru a cuceri medalia și titlul de campion al țării. După încercări mediocre și depășiri, Corbu a reușit — în sfîrșit — mai mult din talent și experiență să fructifice șansa unei sărituri mai bune și să-l întrecă (16,56 m) pe Ciochină care aștepta — cu 16,08 — deznodămîntul.

ARGENTINA MENIS A CIȘTIGAT PROBA... EMOȚIILOR

Într-atît de aprigă a fost lupta la disc femei, într-atît de mari emoțiile încît Lia Manoliu l-a refuzat

Hristache NAUM

(Continuare în pag. a 4-a)

DIN TRIBUNA PRESEI

Vremea a ținut cu noi, iubitorii credincioși ai atletismului, care am fi făcut sacrificiul de a veni la stadion chiar dacă furtuni s-ar fi contrapus. Vremea splendidă de după-amiază a netezit calea spre arenă, mai ales novicilor, celor abia prinși în mrejele spectacolului atletic. Soarele a strălucit blînd, cît să nu topească asfaltul.

Tribuna întîi — și nu numai ea — era populată cu masa de spectatori pe care atletismul o merită, cu masa aceea compactă de pasionați ai mișcării fizice, de cunoscători amatori, cărora le e suficient să le anunți trei cifre — să zicem 10,4 sau 11,5 sau 6,2o — pentru ca freamătul să-i cuprindă. Sînt cei ce vor să fie cît mai aproape de eroii lor, de campionii pe care-i recunosc chiar cînd sînt departe, după silueta zveltă, după mersul legănat, după îndoitura piciorului în alergare, ba chiar după stil. Și mai sînt, în tribuna impestriță de cămăși fără mîneci, cei ce înseninează vremea și mai mult: grupurile de atleți în miniatură, participanți la marele tetration internațional al copiilor, treningurile roșii ale pionierilor bulgari, caschetele cu inscripția „Pajtăș" ale celor din Ungaria, ochii codați ai mongolilor, smocurile blonde de păr ale finlandezilor.

Și a mai fost arena, acolo jos, cazanul clocotind de emoții izvorîte din bătălia pentru rivnitele și prețioasele titluri de campioni naționali. Mîndria aceasta naște ambiții. Așa am văzut-o pe marea atletă care este Valeria Bufanu implorînd dreptul de a concura nu numai în curse cu garduri, nu numai în alergările pe teren plat, ci și la săritura în lungime, promițînd o performanță pe care, oricum, într-o zi, cu nemăsurată ei talent, ne va dovedi că este în stare s-o realizeze. Așa l-am văzut pe instalatorul din Suceava, Constantin Grigoraș, producînd prima surpriză de proporții, la aruncarea suliței, acolo unde nimeni nu se mai aștepta ca ceva să se miște din loc.

Apoi, o dată cu coborîrea amurgului, s-au aprins reflectoarele pe stadion și a început lupta discobolelor moderne, luptă pe care cronicarul nu a numit-o degeaba titanică.

Victor BANCIULESCU

CAMPIONATUL REPUBLICAN DE CAIAC-CANOE (JUNIORI ȘI TINERET)

FRUMOASELE DISPUTE DINTRE BALIZE

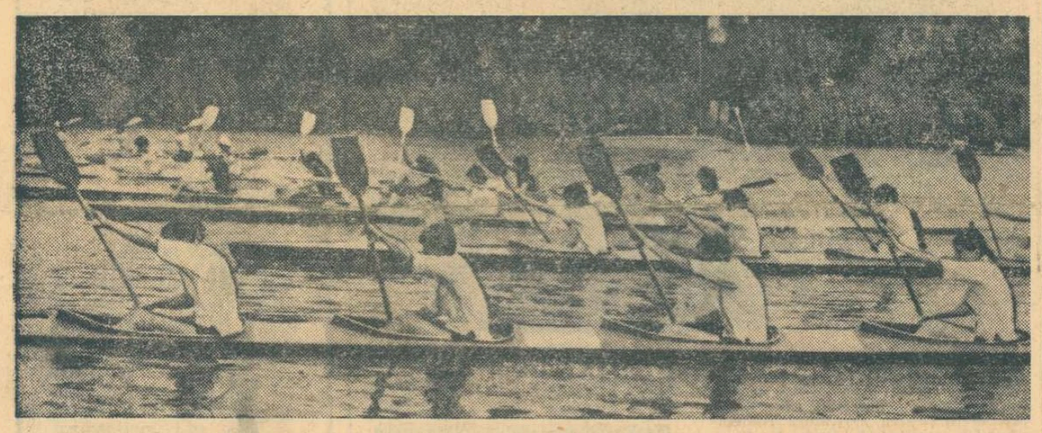

Start în cursa de K 4 — junioare II — una din cele 24 finale ale campionatului republican de caiac-canoe rezervat juniorilor și tineretului. Foto: V. BAGEAC

Ieri, pe Snagov, s-au disputat cele 24 de finale ale campionatului republican de caiac-canoe rezervat juniorilor mici, mari și tineretului. La startul acestei întreceri s-au aliniat zeci de echipaje, așii de mîine ai padelei și pagaei noastre. Disputa a fost aprigă, sportivă și tinerească, precum competitorii. S-a debutat cu proba de K 1—500 m juniori II, cursă în care elevul **Radu Șofran** (Clubul sportiv școlar București) își depășește, în final, principalul adversar — Matache (Dunărea Brăila), cîștigînd primul titlu de campion republican pe anul 1971. A urmat cursa de K 2—500 m (juniori II), întrecere de o rară frumusețe, cu o diferență de timp de numai o zecime de secundă între primii clasați **Ivan—Petcu** (Dinamo) și echipajul secund Roșca—Moisă (U.T. Arad).

Provincia a început să-și completeze panoplia titlurilor de campioni, cu locul I obținut într-o interesantă finală la K 4—500 m (juniori II). Este vorba de talentatul echipaj al Dunării Galați (Popa, Machedon, Boboc, Ignatenco) victorios, detașat, în această cursă. Lăudam, ieri, o tînără speranță a caiacului nostru feminin, propunînd pentru „prim planul" semifinalelor, pentru „portretul" zilei pe eleva **Stela Moldoveanu** de la C.S.Ș. (obținuse locul I în semifinalele probei de K 1—500 m junioare II). Ei, bine, acum este campioană a țării la această probă! (2:16,0).

Un campion „surpriză" a fost declarat tînărul care, în toamnă, s-a prezentat direct antrenorului **Nicolae Navasart**, susținînd că a mai mers ocazional pe barcă și, deci, ar vrea să facă caiac-canoe. **„Canoe"** a întărît antrenorul, după o privire de ansamblu asupra persoanei în cauză și... Campion na-

Vasile TOFAN

(Continuare în pag. a 3-a)

ÎNOTĂTORII REȘIȚENI DOMINĂ CATEGORIC CONCURSUL ȘCOLILOR SPORTIVE

REȘIȚA, 24 (prin telefon, de la corespondentul nostru). În bazinul de 50 m din localitate au continuat întrecerile concursului național al Școlilor sportive. Ca și în reuniunea precedentă, înotătorii Școlii sportive din Reșița au dominat majoritatea probelor, cîștigînd 7 din cele 12 finale disputate. Cel mai bun rezultat al zilei l-a obținut bucureșteanca Camelia Vîjeu — 1:11,2 pe 100 m delfin. Un rezultat meritoriu a înregistrat și reș.țeanul Dietmar Wetterneck (1:08,5 pe 100 m spate), care pare foarte bine pregătit pentru probele de mixt. Rezultate tehnice:

COPII CATEG. B: 50 m delfin (f): EDIT PUEL (Reș.) 37,0, Ines Hellebrandt (Reș.) 39,0, Carmen Bunaciu (Sibiu) 39,8; 50 m delfin (b): H. LUCACIU (Sibiu) 33,1, G. Bender (Reș.) 37,1, U Camili (Șc. Sp. 2) 37,4;

COPII CATEG. A: 400 m liber (f): JULIETA MIROȘU (Reș.) 5:25,8, Liesellotte Seidl (Timiș.) 5:43,7; 400 m liber (b): A. HORVAT (Șc. Sp. 1) 5:02,4, D. Roth (Sibiu) 5:04,7, S. Angelescu (Șc. Sp. 2) 5:06,2; 100 m spate (f): LAVINIA DONIA (Reș.) 1:16,7, Ioana Sporea (Reș.) 1:18,8, Mariana Giurcă (Reș.) 1:19,7; 100 m spate (b): A. HORVAT (Șc. Sp. 1) 1:10,3, M. Bicleșan (Reș.) 1:13,2, E. Tschiltsche (Șc. Sp. 1) 1:14,7; 100 m delfin (f): I. SPOREA 1:18,6, L. Seidl 1:21,8, A. Știrn (Timiș.) 1:23,6; 4x100 m mixt (b): ȘC. SP. REȘIȚA 5:01,4;

JUNIORI: 400 m liber (b): D. WETTERNECK (Reș.) 4:42,9, C. Roilk (Timiș.) 4:46,1, S. Crăciun (Șc. Sp. 1) 4:56,8; 100 m spate (f): MĂDĂLINA MĂZGĂREANU (Șc. Sp. 2) 1:17,8, Olga Dobre (Șc. Sp. 1) 1:18,1, Rodica Petruică (Reș.) 1:19,6; 100 m spate (b): D. WETTERNECK (Reș.) 1:08,5, E. Manolescu (Șc. Sp. 2) 1:09,1, L. Șoptereanu (Șc. Sp. 1) 1:13,3; 100 m delfin (f): CAMELIA VÎJEU (Șc. Sp. 2) 1:11,2, Siegrid Slecian (Reș.) 1:15,7, Dagmar Hluzin (Reș.) 1:16,9.

Doru GLĂVAN

La turneul internațional de la Craiova

SUCCESE ALE TINERILOR LUPTĂTORI ROMÂNI

CRAIOVA, 24 (prin telefon, de la corespondentul nostru). Vineri după-amiază, în sala sporturilor din localitate, au început întrecerile turneului internațional de lupte greco-romane, rezervat tineretului. La startul competiției s-au prezentat luptători din Bulgaria, Iugoslavia și România (cîte 3—4 concurenți la fiecare categorie).

Partidele au fost de bun nivel tehnic și spectacular, apreciate de toți spectatorii prezenți în sală. În mod deosebit au ieșit în evidență meciurile din cadrul categoriilor 52 kg., **Gh. Stroie** (R) — **Gh. Petkov** (B) și 68 kg, **A. Popa** (R) — **B. Cvejan** (I), meciuri răsplătite cu aplauze la scenă deschisă, în final victoriile la puncte fiind atribuite luptătorilor noștri.

Sîmbătă dimineața au fost reluate confruntările turnirilor eliminatorii. Iată cîteva rezultate: **cat. 48 kg. — I. Gîbu** (R) b.p. B. Madjar (I), **cat. 52 kg. — Fl. Răduț** (R) b.p. G. Petkov (B), **cat. 57 kg. — I. Păun** (R) b.p. A. Pantelimon (R), **cat. 62 kg. — M. Ciutan** (R) b.t. T. Jugănaru (R), I. Popov (B) b.t. Fr. Szabo (R), **cat. 68 kg. — B. Ciufudov** (B) b.p. C. Bora (I), **cat. 74 kg. — V. Tabacki** (I) b.p. V. Prențu (R), **cat. 82 kg. — D. Ivanov** (B) b.t. A Radcinski (I), **cat. 90 kg. — D. Cialcov** (B) b.p. N. Manea (R), **cat. 100 kg. — I. Jelev** (B) b.t. S. Halgasiev (I), **cat. + 100 kg. — V. Dolipschi** (R) b.p. E. Stamenov (I).

În reuniunea de simbătă seara au fost desemnați învingătorii: cat. 48 kg — **Ion Gîbu (R)**, cat. 52 kg — **Florian Răduț (R)**, cat. 57 kg — **Ion Păun (R)**, cat. 62 kg — **Cornel Virtosu (R)**, cat. 68 kg — **Adrian Popa (R)**, cat. 74 kg — **Vasilov Tabacki (I)**, cat. 82 kg — **Dimiter Ivanov (B)**, cat. 90 kg — **Delo Cialcov (B)**, cat. 100 kg — **Ivan Jelev (B)**, cat. + 100 kg **Victor Dolipschi (R)**.

N. DRĂGĂNOIU

AMPLE MANIFESTĂRI SPORTIVE DE MASĂ ÎN ȚARĂ

Dintre competițiile care vor continua astăzi, se desprind cîteva ce vor reține, cu siguranță, atenția iubitorilor sportului.

Marea întrecere „Cupa tineretului de la sate" și-a programat pentru 25 iulie etapele de zonă la volei. În opt comune de pe cuprinsul țării (Nușfalău, jud. Sălaj, Ciumbrud-Alba, Miercurea-Sibiu, Bozovici-Caraș Severin, Izbiceni-Olt, Brănești-Ilfov, Pechea-Galați și Bîrnova-Iași), 28 de echipe (băieți și fete) își vor disputa întîietatea pentru a-și cîștiga dreptul de participare la turneul final care va avea loc între 6—8 august în comuna Livada, județul Satu Mare.

Duminicile cultural-sportive au început să intre în obișnuința locuitorilor tot mai multor localități din țară. După o primă manifestare deosebit de reușită (relatată de ziarul nostru), astăzi va avea loc la Arad „Serbarea apelor". Ambarcațiuni de tot felul (schifuri, caiacuri, bărci pescărești, bărci cu motor) se vor întrece într-o originală cursă pe Mureș pe o distanță de 12 km.

O duminică cultural-sportivă va avea loc și la Salonta, județul Bihor.

ÎNAINTEA ACTULUI FINAL AL CAMPIONATULUI DE MOTORETE

OPT ALERGĂTORI ÎN LUPTĂ DIRECTĂ PENTRU TITLU

TIRGOVIȘTE, 24 (prin telefon, de la trimisul nostru). Respectarea strictă a orarului (plecările, sosirile și trecerile prin diferite localități), pornirea motorului într-un singur minut, funcționarea perfectă a sistemelor de semnalizare, a frînelor, a claxonului etc. la revizia efectuată în punctele de control — iată numai cîteva din obligațiile impuse alergătorilor participanți la campionatul republican de regularitate și rezistență, rezervat motoretelor românești. Ultima etapă a competiției, cea mai lungă și în același timp cea mai dură, desfășurată sîmbătă pe itinerarul Tîrgoviște — Rîșnov — Bran — Rucăr — Stoenești — Tîrgoviște (218 km) i-a triat sever pe cei 25 piloți rămași în cursă. Drumul accidentat dintre Pucioasa — Sinaia și Dragoslavele — Stoenești, însumînd peste 60 de km pe șosea neasfaltată, cu numeroase viraje, urcușuri și coborîșuri, a dat serios de lucru alergătorilor, șase dintre ei nereușind să remedieze defecțiunile mecanice, abandonînd. Campionul Dumitru Motișan (Victoria Moreni), Dumitru Vasilescu (Metalul București), Gheorghe Penciu (Ciclop București), Mihai Mezincescu (Locomotiva Ploiești), Petru Lucaci (St. r. Brașov) și alți 10 alergători au terminat, grație temeinicei lor pregătiri fizice și tehnice, această dificilă cursă cu 0 puncte penalizare.

În clasamentul general individual au mai rămas, înaintea actului final, doar 8 alergători cu 0 puncte penalizare, printre care se află D. Motișan, D. Vasilescu, Tr. Moașa (St. r. Brașov). Pe echipe conduce Metalul București cu 0 p. p.

Duminică are loc ultima etapă, pe ruta Tîrgoviște — Găești — Bildana — Tîrgoviște (117 km), urmată de un circuit de viteză (20 min. + 2 ture) pe un traseu ales în centrul orașului Tîrgoviște, pentru departajarea concurenților în clasamentul final.

Tr. IOANIȚESCU

CAMPIONII DE SĂRITURI PENTRU JUNIORI AU ÎNVINS DETAȘAT

Sorana Prelipceanu, dublă campioană, candidată (azi) la alte două titluri (platformă și combinată).

Cei mai buni săritori de la trambulină din categoria juniorilor și-au dat întîlnire la elegantul bazin acoperit „23 August" din Capitală, pentru a-și disputa titlurile de campioni naționali. Spre deosebire de alți ani, acestea au revenit cu ușurință favoriților care au învins cu diferențe apreciabile de punctaj. Faptul nu a exclus, însă, salturi spectaculoase, cu coeficienți de dificultate ridicați, mai cu seamă din partea cîștigătorilor. Nu au lipsit nici surprizele, cea mai mare fiind oferită de Alexandru Bagiu (14 ani) de la Crișul Oradea care, pe lîngă faptul că s-a prezentat ca o mare speranță, a obținut și un meritoriu loc secund la platformă, deși a concurat la juniori mari.

Rezultate. JUNIORI CAT. I, trambulină 1 m: 1. A. Găvozdea (Șc. sp. Sibiu) **398,85 p, 2. O. Lăzău** (Crișul Oradea) **380,25 p, 3. V. Nedelcu** (Școlarul București) **355,20 p; platformă: 1. A. Găvozdea 348,20 p, 2. Al. Bagiu** (Crișul) **319,10 p, 3. O. Lăzău 315,65 p; JUNIOARE CAT. I, trambulină 1 m: 1.** Ecaterina Dumitriu (Școlarul) **367,20 p, 2.** Irinel Popescu (Școlarul) **319,65 p, 3.** Mariana Voinea (Școlarul) **304,50 p; trambulină 3 m: 1.** Ecaterina Dumitriu **377,20 p, 2.** Mariana Voinea **336,90 p, 3.** Irinel Popescu **327,65 p; JUNIORI CAT. A II-A, trambulină 1 m: 1.** G. Fabich (Șc. sp. Sibiu) **385,70 p, 2.** D. Nedelcu (Școlarul) **355,40 p, 3.** Fr. Kiss (Crișul) **325,40 p; platformă: 1.** D. Nedelcu **253,60 p, 2.** A. Crăcănuș (Progresul București) **196,40 p, 3.** Gh. Robu (Progresul) **195,95 p; JUNIOARE CAT. A II-A, trambulină 1 m: 1.** Sorana Prelipceanu (Crișul) **376,90 p, 2.** Angela Popescu (Șc. sp. Sibiu) **325,25 p, 3.** Beatrice Rois (Crișul) **306,45 p; trambulină 3 m: 1.** Sorana Prelipceanu **391,90 p, 2.** Mihaela Atanasiu (Școlarul) **295,90 p, 3.** Florentina Socol (Școlarul) **293,10 p.**

Azi, de la ora 9 și de la ora 16, săriturile de la platformă (fete) și trambulina de 3 m (băieți).

D. STANCULESCU

MOZAIC FOTBALISTIC

PREGĂTIRILE SÎNT ÎN TOI

● Unde sînt și ce fac divizionarele A? ● Predealul — luat cu asalt de către fotbaliști ● C. Cernăianu — Gh. Nuțescu, cuplul de antrenori de la Univ. Craiova ● F.C. Argeș termină mîine concediul ● Trei zile, antrenorii și medicii vor deveni elevi

Iată-i pe fotbaliștii brașoveni, pornind la o nouă ședință de pregătire. Steagul roșu și noul său antrenor principal — Nicolae Proca — au poposit în Brașov cu gîndul să confirme în viitorul campionat frumoasa comportare din sezonul trecut.

S-a încheiat o săptămînă de pregătiri. Ziua deschiderii sezonului oficial de fotbal e tot mai aproape. Se simte din febra antrenamentelor. Am avut de-a face cu o săptămînă în care fotbaliștii, cu puține excepții, au traversat țara, au lăsat în urmă întinsa plajă a litoralului și au poposit pe pantele abrupte, în munte, în căutarea rezervelor de oxigen necesare viitorului campionat. La munte a plouat cîinește. Ne-au spus-o colegii care au fost acolo în reportaj. Dar nimeni nu se sperie. Jucătorii iau în piept ploaia și pantele bune pentru... motocros. Se spune că se lucrează tare și cu forță. În toamna aceasta vom da ochii de două ori cu Adamec, apoi cu finlandezii, cu italienii, în meciurile din campionatul european și din cupele continentale. Program greu. Pentru trecerea cu succes a severelor examene, acum se pun... bloc-starturile.

★

La 22 august vor începe întrecerea divizionarele A și C. Cu o săptămînă înainte, debut în divizia B. Zilele fug și parcă mîine se va da startul. Ce fac echipele pentru acest eveniment?

La Predeal e îmbulzeală. De cîteva ori, Federația a spus echipelor: **„Nu vă mai înghesuiți toate acolo. Lăsați Valea Prahovei pentru turiști. Duceți-vă în locuri mai liniștite".** Dar Federația a spus și tot ea a auzit. Și de data aceasta la Predeal s-au înghesuit mai multe echipe: Rapid, Sport Club Bacău, Crișul, Dinamo și mai încolo, la doi-trei pași, Petrolul.

★

În jurul cabanei Trei Brazi sau al Vilei Carmen din Predeal, fotbalul e la el acasă. Jucătorii Rapidului, ca și cei de la Crișul, Dinamo și Sport Club pot fi văzuți, de două ori pe zi, dimineața și după-amiaza, pe potecile ce se pierd printre pădurile de brazi. La ordine, zilei — pregă-

Constantin ALEXE

(Continuare în pag. a 3-a)

LA HANDBAL MASCULIN

ROMÂNIA (tineret) — FRANȚA (tineret) 12-10 (5-5)

Aflate la ora „reconstrucției", echipele masculine de handbal tineret ale României și Franței s-au întîlnit ieri pe terenul Voința într-o primă partidă amicală (revanșa are loc luni, pe același stadion, de la ora 18,30). Frumusețea meciului a constat, înainte de toate, în pasiunea cu care s-a jucat.

Echipa României a început aproape identic în ambele reprize, adică „tare", forțînd poarta excelentului Varinot, după care a pierdut pasul. Astfel, în min. 8, scorul a fost 3—1, pentru ca apoi jocul să se echilibreze, pierzînd din spectaculozitate, francezii reușind egalarea — 5—5 — în min. 28. Aceasta ca urmare a multor contraatacuri fără orizont și fără... rezultat ale echipei noastre — mingi în bară sau peste poartă, dar mai ales intervenții salutare ale portarului oaspeților.

În min. 45 scorul era 11—6 pentru România (rezultat consemnat în întîlnirea dintre cele două reprezentative în „Cupa țărilor latine" de anul acesta): o apărare excelentă a băieților noștri, atacuri în viteză și... eficacitate. Și, din nou, aceeași situație ca în prima repriză: team-ul francez revine și reduce din handicap. Scor final: 12—10 pentru echipa noastră. Realizatori: Udrea (2), Zamfirescu (2), Smerea (2), Oros (2), Beisug (din 7 m), Drăgoi, Eftene și Teacoiu — pentru România și, respectiv, Donnet (2), Loyer (2 din 7 m), Chiavus (2), Alba, Challemel, Delautre (7 m), Maurette. Au condus autoritar V. Pelenghean și I. Ionescu.

În deschidere: Universitatea București — Sel. de tineret a României (feminin) 14—9 (6—3).

G. RAEȚCHI

BARDUL DE LA MIRCEŞTI, UN ÎNDRĂGOSTIT AL MIŞCĂRII

...Cînd acel neasemuit stringător, şlefuitor şi creator de basme, Petre Ispirescu, s-a gîndit să adune într-o cărticică descrierea „jucăriilor şi jocurilor" copiilor, cel care l-a îndemnat să o facă neintîrziat, a fost Vasile Alecsandri. Faptul nu trebuie să surprindă, de vreme ce insuşi marele poet de mai tîrziu se îndeletnicise în anii copilăriei cu asemenea „jucării şi jocuri", expresie a unei „adevărate educaţiuni corporale populare".

Cu nespusă dragoste avea să-şi amintească peste ani de năstruşnicele... performanţe sportive realizate — mai ales — cu bunul său prieten de joacă, Vasile Porojan, copil de robi ţigani. N-avea să uite niciodată „ce talent avea el pentru confecţionarea arcelor de nuiele cu săgeţi de şindrilă! Cum ştia de bine să înalţe zmeii de hîrtie poleită" !...

Prin 1827, Vasile Alecsandri, devenit elev al călugărului Gherman Vida, rămăsese acelaşi mare amator de jocuri. Printre colegii săi se număra şi Mihail Kogălniceanu „care venea în toate zilele îmbrăcat în antereu de cutnie şi purtînd un işlic rotund (n.n.: căciulă) de piele de miel sură (..) Vai de nenorocitul işlic! El devenise o minge în mîinile noastre", îşi amintea mai tîrziu poetul. Şi tot el evoca cu nostalgie vara anului 1834 cînd — împreună cu ceilalţi elevi ai pensionului domnului Cuénin — se afla într-un sat de pe malul Prutului „pentru petrecerea vacanţiilor". Cîte jocuri nu l-au avut atunci ca sprinţar participant! Dar dintre toate, cel mai mult i-a plăcut „scalda", pentru care a păstrat o permanentă pasiune. Aflîndu-se cîţiva ani mai tîrziu la Biaritz, povestea că în fiecare zi:

„Cînd răsărea soarele şi întindea un văl de aur pe faţa oceanului, mă coboram degrabă pe malul năsipos şi mă aruncam în valuri. Răcoarea lor mă pătrundea şi îmi cauza o mulţumire nespusă".

Într-una din zile însă „mă depărtai de mai mult decît obicinuit, înotînd pe spinare fără a videa încotro mă îndreptai (...). Deodată capul meu se ciocni de un alt cap ce venea spre mal, şi carambolul fu atît de tare, încît mă cufundai ameţit, pînă ce atinsei fundul. Fiind însă că nu aveam gust nicidecum de a rămînea acolo, mă izbii puternic în sus, şi într-o clipală părui în faţa apei, boldind ochii de giur împregiur cu oarecare spaimă. Atunci văzui chiar lîngă mine, ieşind din mare capul cu care mă ciocnisem şi care era dreapta proprietate a unui tînăr englez", Sherry Angel, care avea să-l intovărăşească apoi pe drumurile Spaniei şi cele din nordul Africii.

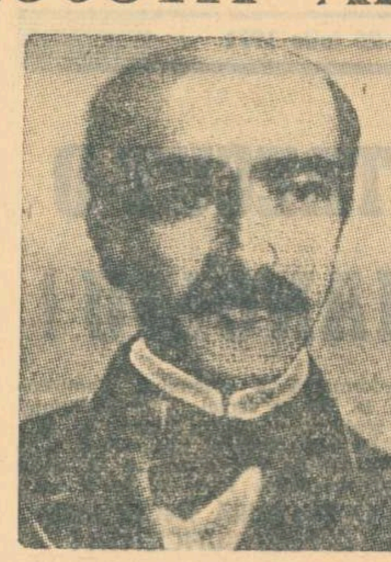

Trebuie spus, de altfel, că poetul a fost un neobosit călător, pasiunea aceasta fiindu-i trezită încă din copilărie, „cînd într-o noapte, doi şcolari, fraţii Cuciuc, ne povestiră nenorocirile lui Robinson Crusoe". Nu-i plăceau însă „călătoriile cu cel mulţi, adică: de a se face robul unui plan şi în urmare de a alerga ţintă pe linia dreaptă pînă la ţelul propus, fără a se abate din cale şi fără a îndrăzni de a ieşi din rolul de maşină drumeaţă". Veşnic îndrăgostit de natură şi frumos, mărturisea că-i plac „acele lungi rătăciri fără ţintă în care aflu atîta încîntare"...

Cei care l-au cunoscut în anii tinereţii, şi-l aminteau pe Vasile Alecsandri şi ca un bun călăreţ. Nu de puţine ori a fost văzut călărind alături de Elena Negri pe drumeagurile de la Blînzi şi Mînjina. De ziua fraţilor Negri (Elena şi Costache), „veneau mulţi tineri de la Iaşi şi de la Bucureşti ca să ia parte la sărbătoarea de familie de la Mînjina", cu care prilej erau „întocmite" şi vînători cu participarea unui „mare număr de călăreţi, înşiraţi pe cîmpiile nemărginite ale ţării de jos". Printre cei care participau la această sărbătoare „care în curînd luă un caracter naţional", se numărau şi Nicolae Bălcescu, Alecu Russo, Alexandru Cuza, C. Filipescu etc.

...Să încheiem aici aceste puţine rînduri închinate bardului de la Mirceşti, celui care, cu multe decenii în urmă, îl sfătuia pe neîntrecutul povestitor Petre Ispirescu să culeagă între coperţile unei cărţulii, „jucăriile şi jocurile copiilor", pentru a rămîne mărturie peste veac, de felul în care practicau sportul cei mici, în secolul trecut.

Dorin ŞTEFLEA

DE LA TEORIE LA PRACTICĂ...

Ciclist şi ziarist! Iată două activităţi care pot fi cu greutate îmbinate. Şi, totuşi, această veritabilă performanţă este realizată de Alis Keloglu, originar din insula Rhodos. La Balcaniada de la Sofia, Keloglu a fost căpitanul echipei Greciei în proba de 100 km contratimp şi cel mai bun reprezentant al acestei ţări în proba individuală pe circuit (locul 18). După fiecare cursă, Alis Keloglu — înainte chiar de a-şi schimba tricoul — se prezenta lîngă noi la cabina telefonică cerînd legătura cu Atena. În scurtul răgaz pînă la stabilirea legăturii, Keloglu îşi redacta cronica pe care, apoi, o transmitea ziarului sportiv Athletiki Iho...

Recordman în probele de şosea şi velodrom, ciclistul şi ziaristul Alis Keloglu este un veritabil susţinător al sportului cu pedale în ţara olimpiadelor. „Balcaniadele — ne spunea el — sînt competiţii minunate. Ele reprezintă pentru ciclismul din ţara mea un puternic stimulent, un mijloc excelent de progres. Pînă la anul, cînd vom veni în România, vom creşte valoric şi voi fi fericit să constataţi aceasta."

*Pentru a 5-a Balcaniadă de ciclism, pe Alis Keloglu l-am acreditat ca ziarist... **Rămîne să vedem dacă performanţele sale îi vor conferi din nou şi tricoul naţionalei Greciei.***

FILE DIN ISTORIA DERBYULUI DE TRAP

Duminică 23 iulie, hipodromul din Ploieşti programează ediţia din acest an a Derbyului de trap, alergare intrată în tradiţia curselor noastre de cai, la fel cu evenimentul similar din numeroase alte ţări ale lumii. Oficial, ea este socotită cea de a 48-a ediţie. Totuşi, unii dintre specialişti sînt tentaţi să conteste autenticitatea cifrei, avînd în vedere că în perioada 1905—1916 s-au disputat la Brăila cîteva Derbyuri.

Fără să ne propunem elucidarea controversei, invităm cititorii la o incursiune în istoria acestei probe care, de-a lungul anilor, a prezentat unele amănunte ieşite din comun.

DERBY CIŞTIGAT PRIN WALK-OVER!

În 1906, trăpaşa Prahova îşi domina cu atita autoritate adversarii din generaţia sa, încît crescătorii acestora, ca să evite umilinţa unor evoluţii inferioare, au preferat să renunţe la valoarea locurilor secundare şi s-au abţinut să-şi mai trimită caii la start. În felul acesta, Prahova a efectuat un simplu tur de onoare prin faţa tribunei, cîştigînd prin walk-over, recte neprezentarea adversarilor.

Asemenea cazuri sînt rarisime, chiar în istoria hipismului mondial, iar la noi nu s-a mai repetat niciodată.

SE POATE ŞI AŞA, DAR ŞI ALTMINTERI!...

Lăsînd la o parte originea calului de trap atribuită lui Messenger, pur sînge englez de... galop, născut la Newmarket în 1780, oricine îşi dă seama că un trăpaş se naşte din părinţi de aceeaşi rasă. Totuşi, în diferite ţări, s-au experimentat încrucişări între un reproducător trăpaş şi o iapă pur sînge de galop. În cazurile notabile rezultatul a fost că s-au născut elemente foarte înzestrate pentru... cursele de obstacole. Astfel, etalonul trăpaş Trinqueur a fost tatăl iepei Hermonie III, care a cîştigat două premii de steeple-chase pe 5 000 de metri, iar alt etalon trăpaş, Imperator IV, a fost tatăl lui Sumbi, care a cucerit marele premiu de steeple-chase de la Compiègne, pe 4 500 de metri.

La noi, o asemenea încrucişare s-a efectuat numai în anul 1932, cînd trăpaşul Jelzö — importat din Ungaria — a fost împerechiat cu iapa pur sînge de galop, Janette. Rezultatul a stîrnit uimire la vremea lui, deoarece produsul — armăsarul Viziru — n-a manifestat de loc aptitudini pentru parcursurile cu garduri, ci a fost un trăpaş de prim rang, cîştigînd ediţia din 1936 a Derbyului.

O SOSIRE SENTIMENTALĂ

În 1939, generaţia de 4 ani a trăpaşilor era dominată de către Petruş, pe care publicul îl instalase mare favorit al Derbyului.

După o plecare impecabilă, Petruş se instalase în fruntea plutonului, punînd între el şi adversari o distanţă de 40 de metri. Totul părea o simplă formalitate! Dar cînd mai rămăseseră de parcurs 150 de metri pînă la linia de sosire şi publicul îşi încuraja cu frenezie favoritul, o răbufnire a vîntului a smuls o parte din programul unui spectator şi l-a purtat de-a latul pistei, fluturîndu-l tocmai pe sub botul liderului. Deşi purta blinkes — un capişon prevăzut cu apărători la ochi, care nu permite calului să vadă în lături, ci numai înainte — Petruş a zărit, totuşi, hîrtia, s-a speriat şi s-a pornit pe un galop static nebun...

Incinta hipodromului a fost cuprinsă de o tăcere mormîntală!

Serghie Corol, care conducea pe Adda Worthy, aflată în poziţia a doua, s-a smuls din uluiala primului moment, a schimbat linia de acţiune şi şi-a lansat calul în atac. Dar Adda nu excela pe parcursurile de fond. Ea a refăcut cum a putut distanţa ce o separa de Petruş, l-a ajuns, l-a depăşit şi s-a îndreptat epuizată spre potou, luînd la rîndul ei vreo două lungimi avans.

Cînd totul părea lămurit, Petruş s-a oprit brusc din galop şi a pornit înainte ca un trăznet... Linia de sosire se găsea însă prea aproape. Totuşi, dezvoltînd o viteză de accelerat, la potou ajunsese la înălţimea adversei. Îi mai lipsea pare-se „o mustaţă". Arbitrii sosirii s-au lăsat cuprinşi de sentimentalism şi au decretat deat-heat, adică ambii cai sosiţi cap la cap.

Fireşte, publicul a ovaţionat îndelung mai ales că 90 la sută dintre pariori jucaseră pe Petruş! Pînă la urmă chiar şi susţinătorii lui Adda Worthy n-au făcut excepţie de la bucuria generală. Fără încîndetul cu hîrtia, nici gînd să fi cîştigat. Aşa că dintre toate relele, l-au ales pe cel mai mic !...

Acesta a fost epilogul unicului caz de deat-heat din istoria de pînă acum a Derbyului de trap.

Niddy DUMITRESCU

CÎND A AVUT LOC PRIMA TRANSMISIE SPORTIVĂ LA RADIO?

„Atacantul nostru e în careu... s-a demarcat... şut năprasnic... bară !... încă un şut... gool ! ! ... E gol, dragi ascultători, echipa locală conduce !..." Şi astfel, de peste mii de kilometri, vocea agitată a crainicului aduce bucurie iubitorului de sport, care îşi consumă neliniştile în decorul familiar al camerei sale.

Transmisiile sportive radio, cu tehnica lor atît de diversă, sînt azi la fel de obişnuite ca şi aparatul respectiv. Totul ni se pare ceva de la sine înţeles, la fel de firesc ca şi întoarcerea butoanelor aparatului de radio.

...Drumul pînă la aspectul descris mai sus a fost destul de lung, şi el merită a fi relevat, acum cînd s-au împlinit 50 de ani de la prima transmisie sportivă pe calea undelor electromagnetice. Ea a avut loc la 2 iulie 1921, cu ocazia meciului de box pentru campionatul lumii, desfăşurat la New-Jersey (S.U.A) între americanul Jack Dempsey şi francezul Georges Carpentier. Meciul stîrnise un interes extraordinar, fiind vîndute toate cele aproape 100 000 de bilete. Radiofonia, aflată pe atunci la început de drum, dispunea de posibilităţi tehnice destul de primitive. Şi, totuşi, doi tineri tehnicieni radiofonişti, David Sarnov şi John Andrew White, au început a face planuri pentru o transmisie directă a meciului. Ei s-au lovit însă de un zid de scepticism şi ostilitate din partea organizatorilor. În schimb, firmele producătoare de aparate de radio au sesizat imediat posibilităţile ce se deschideau pentru popularizarea produselor lor, şi astfel enormei publicităţi în jurul meciului i s-a mai adăugat încă un slogan! „Se transmite ?... nu se transmite! ...Reuşeşte? ...nu reuşeşte!..."

În cele din urmă, ideea celor doi tineri a triumfat. Ceea ce azi ar apărea o treabă simplă, ridica la vremea aceea dificile, aproape insuportabile probleme tehnice. La acestea s-au mai adăugat greutăţi provocate de compania locală de telefoane, care îşi instalase circuitele în preajma ringului, spre a satisface nevoile presei. Entuziaştii radioului nu au dezarmat şi au montat o enormă antenă de emisie, chiar lîngă ring. Pentru evitarea interferenţelor transmisia s-a făcut de pe un podium îngust, suspendat în aer. White, care fusese şi un redutabil boxer amator, şi-a asumat rolul crainicului. Timp de două zile, el a făcut repetiţii, şi observînd că debitul verbal nu poate urmări fluxul loviturilor a doi pugilişti dezlănţuiţi, a recurs la grupaje şi descrierea avîntată a luptei, uneori neglijînd, alteori cultivînd amănuntul. Stilul transmisiilor se năştea astfel luminos şi convingător, chiar de la apariţia acestora.

„Meciul secolului" a fost o luptă inegală între forţă şi artă. Dempsey şi-a doborît adversarul, pe inegalabilul stilist Carpentier, prin k. o. în repriza a patra. La marea senzaţie a acestei veşti, s-a adăugat uluitoarea impresie a transmisiei lui Sarnov şi White, neînchipuit de sugestivă, plină de culoarea şi de sunetele vieţii. Totul apărea ca apropiat de magie. Transpunerea la distanţă a zgomotului sec al loviturilor, rumoarea publicului, viforul aclamaţiilor, tăcerea adîncă punctată de numărătoarea arbitrului... „One"... „Two"... şi aşa mai departe, pînă la fatidicul zece, marcînd sfîrşitul gloriei lui Carpentier.

În ţara noastră, primele transmisii de sport au avut loc în anul 1934 cu un singur crainic. Astăzi redacţia sportivă radio dispune de un efectiv numeros de crainici, pentru variatele sale emisiuni combinate. Cităm pe **Ion Ghiţulescu**, un adevărat senior al microfonului, pe **N. Soare, I. Mureşanu, Gh. Minoiu, Dan Voicilă, Grig. Ilisei, Sebastian Domozină, Nic. Secoşanu, Victor Tudor Popa şi Dan Ştefănescu.** Ne amintim cu plăcere de **Mircea Radu Iacoban şi Aristide Buhoiu.** Un ultim cuvînt de apreciere pentru corpul tehnic, care asigură în flux continuu un înalt grad de perfecţiune transmisiilor sportive ale radiodifuziunii române, urmărită cu... sufletul la gură.

Stem

Sportul Magazin

RECORDURI PE CARE ASTĂZI LE BAT ŞI FETELE!

...DAR CU CÎTĂ GREUTATE LE-AU OBŢINUT PRIMII CAMPIONI DE ATLETISM AI ŢĂRII, ÎN CONDIŢIILE VITREGE DE ACUM 50 DE ANI

În august 1921, pe stadionul din Cluj, atletismul românesc trăia un mare eveniment. Cei mai buni atleţi din ţară erau prezenţi la primele campionate de atletism ale României.

Naţionalele de atletism au consacrat în acei ani ai începuturilor, sprinteri ca Peter, Herjeu, Iordache, Covaci, aruncători ca Fritz şi Havaleţ, fondişti ca Dinu Cristea şi Manea, alergători peste garduri ca Herold şi Ludu, săritori ca Ionescu-Crum şi atîţia alţii... Şi aceasta, în ciuda condiţiilor în care se desfăşura activitatea atletică la noi în ţară, pe acele vremuri: fără antrenori, fără materiale, fără nici un sprijin, de nicăieri. Cu mare greutate, cluburile reuşeau să asigure chiar deplasarea atleţilor, nu de puţine ori aceştia fiind nevoiţi să suporte singuri cheltuielile de călătorie şi de întreţinere.

Astăzi, atleţii au la îndemînă, ca şi ceilalţi sportivi, cele mai moderne mijloace de pregătire, reuşind în felul acesta să ridice mereu cota recordurilor şi să se impună în întrecerile balcanice, europene şi olimpice, urcînd de nenumărate ori pe podiumul de onoare.

La sărbătoarea celei de a 50-a ediţii a campionatelor naţionale de atletism, găsim interesant să facem cunoscut numele primilor campioni ai României şi performanţele lor de atunci. Este un omagiu adus pionierilor atletismului, dar şi o ocazie de a ne da seama de progresele realizate în această jumătate de secol, de mişcarea atletică românească.

100 m Peter 11,4; *200 m* Peter 23,6; *400 m* Steinfeld 54,2; *800 m* Schwellengraeber 2:11; *1 500 m* Schwellengraeber 4:33; *5 000 m* Folker 18:11,4; *110 mg* Imre 17,6; *400 mg* Nemeş 60,0; *înălţime* Ştefan 1,70 m; *lungime* Pop Zorilă 5,82 m; *prăjină* Vajna 2,98 m; *triplusalt* Peter 12,18 m; *greutate* Teofil Moraru 12,55 m; *disc* Uitz 40,86 m; *suliţă* Uitz 48,10; *ciocan* Lazăr Bodea 34,18; ştafeta *4 × 100* Clubul atletic Timişoara 47,8 sec.

Dintre rezultatele primei ediţii a naţionalelor, o performanţă reţine în mod deosebit atenţia. Este vorba de cel peste 40 de metri la disc al lui Uitz, care acum 50 de ani însemnau, chiar pe plan internaţional, o performanţă de valoare.

prof. Camil MORŢUN

PERSEVERENŢA ÎN PERSOANĂ!

Telexul ţăcăne. Vin ştiri din toate părţile lumii, care a doua zi apar în ziare. Una dintre acestea mi-a reţinut atenţia, în urmă cu cîteva zile. Venea de la Vden, cu ocazia întîlnirii atletice dintre reprezentativele feminine de atletism ale României şi Olandei.

O ştire laconică, rece: **locul I la aruncarea greutăţii, Ana Sălăjean 16,53 m. Nou record naţional.** Gîndesc: încă o dată, Ani s-a întrecut pe sine, aşa cum a mai făcut-o de zeci de ori în bogata ei carieră.

Cifra nu „spune" prea mult, în această epocă, în care recordul lumii se apropie de limita a 20 m. Dar, ceea ce stîrneşte admiraţia, este cu totul altceva. Este exemplara dăruire a Anei Sălăjean, de-a lungul anilor, pentru atletism.

Deschid o filmotecă imaginară şi derulez un film puţin prăfuit. O revăd pe Ani Sălăjean, cu aproape 20 de ani în urmă, cînd a început atletismul. A rămas aceeaşi. Aceeaşi neobosită dîrzenie o caracterizează azi, ca şi acum 20 de ani. A cucerit, pînă acum de 18 ori titlul de campioană a ţării, a fost de 8 ori pe prima treaptă a podiumului la J.B.

Alături de Lia Manoliu, Ani constituie un exemplu rarisim de longevitate sportivă şi de prezenţă activă în primul eşalon al atletismului. Ca şi Lia, continuă să doboare şi astăzi recorduri, la fel ca şi acum aproape două decenii.

Fie ca exemplul lor să insufleţească pe mofturoşii care obsesc la 25 de ani, şi cărora unii dintre confraţi (din păcate), le caută tot felul de explicaţii, de loc educative.

Ani a ştiut întotdeauna să lupte cu o exemplară voinţă. A avut, inevitabil, şi momente de criză care au fost, de fapt, momentele atletismului nostru, cînd probele de aruncări şi sprint formau obiectul unor ascuţite şi justificate critici, datorită îndelungatei lor stagnări. Dar nu Ani era de vină, ci specialiştii din aceste probe, care nu găseau metodica de antrenament cea mai adecvată pentru atingerea performanţelor mondiale.

Ani a continuat să se antreneze cu aceeaşi asiduitate juvenilă, dar şi cu seriozitatea matură pe care i-am cunoscut-o cu ani şi ani în urmă. Spre cinstea ei, continuă să conducă cu aceeaşi autoritate plutonul aruncătoarelor. Tinerele reprezentante ale actualei generaţii pot privi cu toată admiraţia pilduitoarea ei perseverenţă şi tărie de caracter.

Este drept că din bogata ei panoplie lipseşte o medalie ceva mai strălucitoare, pe care şi-a dorit-o toată viaţa ca pe un vis frumos. Aceea de la un campionat european sau de la Jocurile Olimpice care, trei la număr, au trecut pe lîngă ea indiferente. Este poate singurul ei regret sportiv... A dorit această medalie din tot sufletul şi, deşi a bătut la porţile Olimpului aproape de hotarul visului de o viaţă, nu a reuşit. Ba, la J.O. din 1960, nefiind inclusă în lotul ţării pentru neîndeplinirea baremului stabilit, nu s-a lăsat. Şi-a încercat şansa, deplasîndu-se la Roma, ca turistă... A ocupat un loc modest. Dar aceasta n-a descurajat-o. Şi-a adunat puterile şi a luat-o de la început. Ce exemplară voinţă! Poate va reuşi la anul...

Iată valenţele morale, care dau strălucire unui sportiv şi unei performanţe chiar şi atunci cînd aceasta nu este senzaţională aşa cum le doresc de obicei cronicile nostre setoase de spectaculosul cifrei.

Şi aceasta este mult! Chiar foarte mult...

Ion BALAŞ

UN PREMIU ŞI UN JUBILEU AL LUI N. CLAUDIU

Desenul satiric românesc repurtează un remarcabil succes peste hotare: **la cea de-a 6-a bienală a umorului în artă, „Premiul internaţional Marcorelli pentru caricatura contemporană", organizat în Italia, N. Claudiu, colaboratorul ziarului nostru, obţine locul II (după francezul Roger Tetsu), fiind distins cu „Turnul de argint".**

Competiţia a fost prestigioasă şi grea: 271 de lucrări şi 124 de autori, din 4 continente; comisia extrem de exigentă. Performanţa este, deci, cu atît mai valoroasă.

Acesta este al 6-lea premiu internaţional care intră în palmaresul lui N. Claudiu: el a obţinut pînă acum distincţii în U.R.S.S., R. D. Germană, Japonia şi două în Italia.

N. Claudiu este cunoscut cititorilor prin linia sa curajoasă şi spirituală, prin umorul său subtil, de bun gust. Pentru a-i completa portretul, să adăugăm că are 43 de ani, a practicat sportul, fiind jucă-

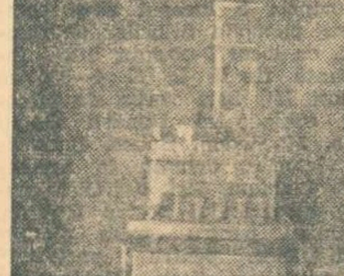

tor de rugby şi făcînd parte din lotul naţional de juniori.

Astăzi, Claudiu sărbătoreşte un jubileu: la rubrica „Răspunde Ion Poştaşu", apare cea de-a 750-a vignetă a sa.

Ci-că, Neagu Rădulescu ar fi exclamat mucalit: Ajunge!...

V. Ch.

NU-ŢI LIPSEŞTE NIMIC DIN GHIOZDAN, TINERE?

Auzim din cînd în cînd despre cîte un tinerel, căruia i-au dat tuleiele de-a binelea, că se iniţiază în vreun sport abia cunoscut din vedere. Auzim şi ne minunăm, căci tinerelul a trecut prin şcoală, a absolvit clase, a primit note la lecţiile de educaţie fizică, se cheamă că a parcurs o etapă importantă şi ar fi trebuit, după toate preceptele, să fie multilateral pregătit pentru viaţă. Să fie oare aşa, cînd tinerelul nostru se poticneşte de cel mai neînsemnat obstacol, cînd nu rezistă celei mai mărunte solicitări?

Dar aci nu e vorba de pregătirea fizică generală a tinerei generaţii, ci de un element simbolic al acesteia şi anume de unul fundamental, capabil să dea exact măsura vioiciunii, vigorii, rezistenţei, îndemînării unui adolescent. Cunoaşterea unui sport în practica sa directă *este elementul de care vorbim. Cel ce stăpîneşte şi aplică legile intime ale unei ramuri sportive — de la alergare pînă la mişcarea specifică — acela n-a trecut degeaba prin şcoală, acela a primit şi duce cu sine, în ghiozdan sau servietă, sămînţa cea bună a dragostei de sport, sămînţa ce poate încolţi cu fiecare nouă primăvară.*

Cu toată aparenţa ei platonică, ba chiar romantică, pledoaria noastră conţine (măcar în intenţie) un sîmbure practic. Concluziile unor importante lucrări teoretice subliniază necesitatea ca elevul să încheie cursurile şcolare avînd la activ cunoştinţele minimale *(bine însuşite) ale (cel puţin)* unui sport, pe care să-l practice cu încîntare şi a cărui amintire vie să-i rămînă — utilă şi plăcută — asemeni oricărui alt obiect de învăţămînt *(dacă nu chiar mai mult, fiind vorba, în primul rînd, de un posibil divertisment deconectant).*

O dată stabilit acest adevăr, sîntem datori să subliniem obligaţiile profesorilor de educaţie fizică în această direcţie Dascălii de sport, după cum se ştie, nu sînt chemaţi doar să dea note în catalog, ci mai ales să inculce elevilor lor pasiunea pentru mişcare în aer liber, pentru exerciţiul fizic, pentru sport. Cum se poate realiza, mai uşor, acest deziderat decît învăţînd pe elevi un sport *(măcar unul şi aproape că nici nu contează care dintre ele)? Singura condiţie — şi aceasta depinde de abilitatea şi experienţa profesorului — este să-i molipsească în aşa fel pe elevi încît* ei să rămînă cu obişnuinţa practicării acelui sport cît mai multă vreme, *peste ani şi vîrste.*

Beneficiul cel mai important, dintr-o asemenea acţiune concertată, îl va culege mişcarea sportivă românească, îmbogăţită cu elemente proaspete, de o neasemuită forţă propagandistică.

(vib.)

ADEVĂRURI

Toată munca noastră stă în odihna **noastră.**

Goethe

Omul se cunoaşte pe sine în confruntarea cu obstacolul.

Antoine de Saint-Exupery

Toate se dobîndesc prin deprindere, chiar şi virtutea.

Diogene

Să dăm sporturilor şi educaţiei fizice un caracter naţional. Vom spori astfel onoarea ce se leagă — orice s-ar zice — de cea mai generoasă şi mai frumoasă dintre pasiuni: a iubi şi a servi patria.

E. H. Concourt

(Culese de Tiberiu Corneşanu)

27 000 OFERTE DE SERVICIU PENTRU J.O. DIN 1972

12 000 atleţi, antrenori şi oficiali, 6 500 reprezentanţi ai presei, radio-ului şi televiziunii, precum şi cîteva milioane de spectatori sînt aşteptaţi la Olimpiada din 1972.

Comitetul organizatoric trebuie să angajeze pentru perioada 15 august — 11 septembrie un număr de 27 000 de persoane pentru a servi Satul Olimpic, Cetatea şi centrul de presă, precum şi reţeaua de competiţii. Printre aceştia se numără şi 1 000 comisionari, avînd ca sarcină distribuţia rezultatelor către ziarişti şi 500 de controlori ai biletelor de intrare.

TURTURELE, TURTURELE!...

La întîi august se deschide, în fiecare an, sezonul de vînătoare la turturele şi porumbei sălbatici. Luna august este, de fapt, toamna verii, după cum septembrie este primăvara toamnei. Lucrul nu e nou şi, de cîte ori ştim că avem voie să ieşim dimineaţa ori pe înserat, cu puşca, la turturele sau la porumbei sălbatici, ne amintim că vara este pe sfîrşite şi că mai vine o toamnă. Care urmează altei toamne. Dar să nu ne lamentăm. Cînd ai purtat timp de patruzeci de ani şi mai bine, pe toate coclaurile, o puşcă de vînătoare (de fapt ai schimbat vreo patru puşti, că ele obosesc mai repede), nu mai numeri toamnele.

Poftim. Lanul de floarea soarelui e colea. Pălăriile cu seminţe abia au început să se coacă. Turturelele au prins de veste că sîmburii sînt în lapte. **Dar şi tu, vînătorule, ai prins de veste că turturelele au aflat. Şi mai ştiai, de ani şi ani, că turturelele zboară des de la floarea soarelui la izvorul de sărătură şi înapoi. Şi iarăşi te aşezi la loc potrivit, undeva între tufe, şi iarăşi aştepţi. Aştepţi răcoarea serii, zborul de seară al turturelelor sau al porumbeilor. (Mai ales, cînd zboară cei mari, popeşti, îţi rîd ochii şi mustaţa!). Ridici puşca încet (dar din vreme — porumbeii sălbatici ca şi turturelele îşi schimbă fulgerător direcţia de zbor la cea mai mică mişcare a vînătorului) şi slobozi focul cu două bune palme înaintea pasării din faţă.** Cînd reuşeşti, în următoarea fracţiune de secundă să doborî şi perechea eşti fericit. Ştii deviza: „Cît mai poţi să împuşti două turturele — pereche din două focuri („dubleu") fă-o! Dacă nu lasă-le în pace. Altfel se întîmplă ca în poezia Văcărescului..."

—Vînătorule! Cum de ai rămas tînăr, că ai, cred, vreo şaizeci de toamne — multe înainte!

— Uite-aşa: cu umbletul. Vin şi se duc turturelele, vin şi se duc prepeliţele. Eu — după ele! Vin şi se duc raţele — eu după ele! Ba unele raţe rămîn la noi şi peste iarnă — eu după ele... Apoi vine vremea iepurilor, a fazanilor, pe urmă iarna, mai tîrziu, ba la mistreţi, ba la pîndă la lupi, ba cu sania pe cîmpie după vulpi, cînd nuntesc ele... Şi uite-aşa, puşca nu-mi rugineşte. Şi nu ruginesc nici eu...

— Mulţi ani, sănătos! Să ne mai întîlnim cînd oi împlini o sută! — i-am urat.

— Da, da! Numai să trăieşti şi dumneata pînă atunci!... a răspuns moşul, la modul foarte serios.

Mi-a fost imposibil să-i răspund. El vînător-vînător, eu vînător-orăşean, dar mai ales orăşean... Am tăcut într-un mod pe care-l consider cinstit...

I. CIRCIU

RĂSPUNDE Ion Poştaşu

MARIA GH. FĂGĂRAŞ. „Sînt o mare simpatizantă a echipei Steagul roşu. Deşi locuiesc la 80 de kilometri de echipa preferată, n-am lipsit de la nici un meci susţinut de ea pe teren propriu, începînd cu anul 1965. Am făcut şi unele deplasări, la Cluj, Constanţa, Bucureşti, Paşcani (în divizia B), Timişoara (baraj) etc." Păcat că nu există titlul de „spectatoare emerită". L-aţi merita cu prisosinţă. Dar poate că se înfiinţează într-o zi! Visul dv. actual este să deveniţi arbitru de fotbal, mai ales că există perspectiva ca în toate oraşele din provincie să se formeze echipe feminine de fotbal. După cum văd, exemplul celor 18 fete din Bucureşti, care au dat examenul de arbitru, nu vă lasă să dor-

miţi! Interesîndu-vă la Consiliul orăşenesc pentru educaţie fizică şi sport din Făgăraş sau la C.J.E.F.S. Braşov, veţi putea obţine lămuririle necesare în legătură cu cel mai apropiat curs de arbitri.

PETRU UJLACKY, COMUNA BELIU. **„La un meci de fotbal din cadrul unei competiţii ocazionale, s-a acordat o lovitură de la 11 metri. Nici un jucător n-a vrut însă să execute lovitura. Enervat, un jucător al echipei sancţionate a pătruns în careu, la fluierul arbitrului, şi a şutat el. Imparabil. Arbitrul a acordat gol. E just ?" Faza respectivă, aţi văzut-o sau aţi... visat-o? Oricum, arbitrul pare să fi fost şi mai... ocazional decît competiţia. Jucătorul respectiv trebuia avertizat pentru atitudine nesportivă, penaltyul urmînd să fie executat de unul dintre jucătorii echipei în favoarea căreia fusese acordată lovitura de la 11 metri.**

D. P., BRAŞOV. Deşi aţi semnat cartea poştală doar cu iniţialele numelui dv. după scris ne-am dat seama însă că ne-am reîntîlnit pe

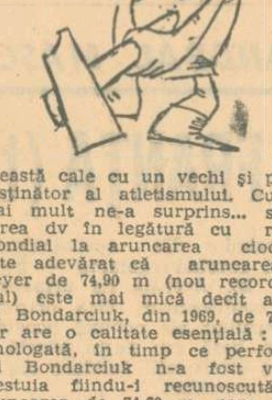

această cale cu un vechi şi pasionat susţinător al atletismului. Cu atît mai mult ne-a surprins... surprinderea dv în legătură cu recordul mondial la aruncarea ciocanului. Este adevărat că aruncarea lui Beyer de 74,90 m (nou record mondial) este mai mică decît aceea a lui Bondarciuk, din 1969, de 75,48 m, dar are o calitate esenţială: a fost omologată, în timp ce performanţa lui Bondarciuk n-a fost validată, acestuia fiindu-i recunoscută doar aruncarea de 74,60 m, care a constituit recordul mondial, pînă la aruncarea lui Beyer. E clar?

NELU MANEA, COMUNA SEACA. 1. Iată, în ordine, fotbaliştii cu cele mai multe selecţionări în echipa naţională: 1. Bodola — 48; 2. Albu — 42; 3. Constantin — 40 de prezenţe. 2. „Într-un meci de box, unul din combatanţi conduce categoric la puncte. Dar, cu 4—5 secunde înainte de final recepţionează o lovitură puternică şi cade la podea. Cînd sună gongul final, boxerul este încă la podea. Care va fi decizia ?". Prin epuizarea timpului de luptă, înainte să se fi putut consemna probabilul K.O., el a rămas învingător la puncte.

DAN GOGONEL, BRAŞOV. 1. Cristian Ţopescu este fiul lui Felix Ţopescu. Fără a atinge performanţele tatălui său — a şi abandonat repede activitatea competiţională — a fost şi el un bun călăreţ. 2. „Cine se ascunde sub numele de Belphegor" ? M-am jurat că voi răspunde la toate întrebările, afară de asta! Dar, văd că mai aveţi o rugăminte. „Noi am dori să-l vedem fotografia în „Sportul" şi, mai ales, am dori să-l vedem la televizor". Aveţi şi mai puţine şanse. Nu ştiu cine i-a băgat în cap că nu e fotogenic!

NELU GROZAVU, OCNA MUREŞ. Noul antrenor principal al echipei Steagul roşu, Nicolae Proca, a jucat în urmă cu 8—10 ani în centrul liniei de atac a formaţiei braşovene.

OTTO ALBERT LEVAI, BUCUREŞTI. Ne-aţi cerut un răspuns scurt. Iată-l concentrat la maximum: nu!

WALTER HETTMAN, COMUNA PÎNCOTA. Ne spuneţi că sînteţi în vîrstă de 13 ani şi că aveţi aceeaşi părere bună despre Domide, ca şi scriitorul englez Brian Glainville. Ne-am uitat la plic şi am înţeles de ce: Pîncota, judeţul...

Arad! Lăsînd gluma la o parte, vă spun că şi mie îmi place Domide. Sîntem, deci, cel puţin trei!

Ilustraţii: N. CLAUDIU

CUPA INTERNAȚIONALĂ A F.R.V.

AZI, PARTIDELE DECISIVE

Programată a se desfășura în două serii, „Cupa internațională a F.R.V.", a fost redusă, practic, doar la una, prin neprezentarea la Piatra Neamț a echipelor planificate să joace aici (excepție făcînd Medicina București, care a susținut două meciuri, cel de-al doilea amical, cu Ceahlăul P. Neamț). La Tîrgoviște, locul de desfășurare a celeilalte grupe, disputele continuă sub semnul echilibrului. Iată amănuntele transmise de la jocurile de ieri:

TÎRGOVIȘTE. În localitate a continuat turneul feminin de volei dotat cu „Cupa Internațională a F.R.V." Deși nivelul tehnic al partidelor programate în ziua a doua nu a fost prea ridicat, din cauza pregătirii insuficiente a formațiilor participante, am asistat totuși la întîlniri echilibrate și, totodată, disputate care au plăcut numerosului public prezent pe baza sportivă din incinta stadionului Metalul.

În prima partidă, studentele de la I.E.F.S. au întrecut, după o oră și jumătate de joc, pe **Rapid** cu 3—1 (13, 8, —5, 15). Bucureștencele s-au impus de la început printr-un joc mai eficace, dar în setul al treilea, după ce au avut inițial conducerea, au comis o serie de greșeli în organizarea jocului în atac, permițînd adversarelor să refacă handicapul și să cîștige detașat. În cel de-al patrulea set, după un început nesigur (I.E.F.S. conducînd la diferență), Rapid a avut o serie de reușite în atac și în linia a doua, izbutind să egaleze și apoi să ia conducerea în finalul setului: 15-14. Însă, I.E.F.S. întărită cu cîteva jucătoare din echipa națională de tineret, a trecut peste momentul dificil și a încheiat victorioasă întîlnirea. S-au remarcat: **Pripiș, Caranda, Ghergheli — I.E.F.S., Mateș, Bălășoiu — Rapid.** Au arbitrat bine: **N. Găleșanu** și **E. Tudose.**

În cel de-al doilea joc, care a fost mai plăcut ca spectacol, fără a se depăși însă nivelul celuilalt, s-au întîlnit formațiile **C.S.M. Sibiu** și **Akademik Sofia.** La capătul a aproape două ore de joc voleibalistele sofiote au obținut victoria cu 3—2 (—10, 9, —10, 10, 9). Punctul forte al echipei învingătoare a fost, după părerea noastră, apărarea din linia a doua, unde Akademik a recuperat majoritatea atacurilor sibiencelor. Acestea din urmă, deși au beneficiat de un blocaj mai bun, nu au arătat suficientă concentrare în jocul de apărare, lăsînd largi spații neacoperite, în timp ce în atac nu au speculat situațiile de dispunere a adversarelor, care își acopereau foarte bine zona de fund a terenului, țintă constantă a atacurilor sibiene. S-au remarcat: **Milaneva, Savova, Radeva — de la învingătoare, Schunn, Pavel, Cristina Popa de la învinse.** A condus bine cuplul **L. Păltinișan — N. Beciu.**

Astăzi au loc ultimele meciuri: **C.S.M. Sibiu — Rapid, I.E.F.S. — Akademik.**

Aurelian BREBEANU

PIATRA NEAMȚ. În lipsa formației cehoslovace **Lokomotiv Liberec**, ieri după amiază în sala sporturilor din localitate s-a disputat al doilea joc dintre **Ceahlăul P. Neamț** și **Medicina București**, de data aceasta el avînd un caracter amical. Victoria a revenit studentelor bucureștene cu 3—1 (—5, 5, 1, 6). De remarcat că Ceahlăul a utilizat în seturile 2, 3 și 4 jucătoarele de rezervă. A condus **N. Ionescu** din București.

Voleibalistele românce au debutat cu succes în turneul de la Varna

VARNA, 24 (prin telefon). În frumoasa localitate de pe litoralul Bulgariei au început întrecerile din cadrul tradiționalului turneu rezervat echipelor feminine de volei. La actuala ediție participă reprezentativele: Ungariei, R.D.G., Franței, R.P.D. Coreene, **României**, Italiei și Bulgariei. Cele șapte participante au fost împărțite în două serii. Din prima grupă fac parte: Ungaria, R.D.G., Bulgaria și Franța, iar din cea de a doua: R.P.D. Coreeană, România și Italia.

Voleibalistele noastre au susținut primul meci în compania echipei Italiei abia sîmbătă dimineață, deoarece partida programată vineri a trebuit să fie amînată din cauza întîrzierii cu care a sosit lotul italian. Meciul sportivelor românce a fost fără istoric, jucătoarele noastre impunîndu-se categoric. Ele au învins, în mai puțin de 40 de minute, cu 3—0 (2, 4, 3). De menționat că în ultimul set antrenorii români au utilizat numai rezervele.

Alte rezultate: Bulgaria — Ungaria 3—2, R.D.G. — Franța 3—0.

Duminică după amiază, începînd de la orele 18, formația noastră va susține cel mai important meci al seriei, întîlnind reprezentativa R.P.D. Coreene.

DUNĂREA GALAȚI — SELECȚIONATA DE TINERET A CEHOSLOVACIEI 25-3, LA BOX

GALAȚI, 24 (prin telefon, de la corespondentul nostru). Întîlnirea internațională de box dintre echipa locală Dunărea și selecționata de tineret a Cehoslovaciei a fost dominată net de sportivii formației gazdă, care au obținut victoria cu categoricul scor de 25—3. Ei s-au impus printr-un box mai tehnic și printr-o mai mare forță a loviturilor. Este drept că oaspeții au dezamăgit, evoluînd sub nivelul așteptărilor.

Am remarcat în cursul meciurilor pe Al. Barbu (cat. muscă), I. Ciocoi (cocoș), I. Dimache și Gh. Chihaia (ambii la semiușoară).

T. SIROPOL

sportul în lume

BALCANIADA DE BASCHET A JUNIOARELOR

O nouă victorie a echipei ROMÂNIEI: 79-59 cu GRECIA

SATU MARE, 24 (prin telefon, de la trimisul nostru). Primul joc al echipei României la a VI-a ediție a campionatului balcanic de baschet pentru junioare a coincis cu o victorie prețioasă, obținută în fața reprezentativei Bulgariei, cîștigătoarea competiției în anii precedenți. Succesul este cu atît mai valoros, cu cît meciul era considerat derbyul Balcaniadei, învingătoarea din această confruntare deschizîndu-și larg porțile spre titlu.

Debutul partidei nu a fost prea convingător. Jucătoarele noastre, evident dominate de trac, au comis multe greșeli de tehnică, apărarea nu a funcționat bine, iar aruncările la coș au fost imprecise. Pe acest început timid al româncelor, sportivele oaspete nu s-au lăsat mult invitate la atac și au început să înscrie. Tuzova, o jucătoare de mare clasă, nu a putut fi ținută de sportivele noastre și îngrijorarea a început să cuprindă asistența, mai ales că ne aflam în min. 10 și scorul continua să fie favorabil adversarelor: 22—16. Cinci minute mai tîrziu, tabela indica 28—22. A urmat, însă, o perioadă de două minute, în care Liliana Rădulescu a fructificat trei acțiuni individuale, iar Maria Roșianu a completat-o cu alte două coșuri, determinînd schimbarea raportului de forțe: 30—28 pentru România (min. 17). Din acest moment, aspectul partidei s-a schimbat radical. Sportivele noastre și-au recăpătat încrederea și pauza le-a găsit în avantaj. La reluare, Tatiana Rădulescu nu a vrut să rămînă mai prejos decît sora sa, Liliana, și a marcat o suită de patru coșuri, care au adus un avans substanțial selecționatei române: 54—37. De subliniat că timp de cinci minute, oaspetele nu au înscris nici un punct! În continuare, româncele zburdă spre victorie, le reușesc toate acțiunile întreprinse. Scor final 80—64.

Ne este foarte greu să remarcăm pe vreuna din cele 12 baschetbaliste utilizate, dar vom sublinia, totuși, evoluția Tatianei și Lilianei Rădulescu, Mariei Roșianu și Vioricăi Balai.

Cele 144 de puncte ale întîlnirii au fost înscrise de Tatiana Rădulescu 17, Roșianu 24, Liliana Rădulescu 16, Balai 11, Buga 10, Prăzaru 2 pentru România, respectiv Tuzova 34, Pankova 8, Daskova 4, Fitkova 6, Stoeva 4, Zelikova, Korolova, Marinova, Mileva cîte 2. Arbitrajul prestat de I. Uyguci (Turcia) și G. Tsolakidis (Grecia) a fost excelent.

În ziua a doua a competiției, România a întîlnit Grecia, de care a dispus cu 79—59 (27—22). În prima repriză, antrenorii Gh. Benone și Gabriela Both au folosit-o numai pe Balai din prima formație. Rezervele utilizate au dat satisfacție, iar Balai a fost răsplătită cu aplauze la scenă deschisă pentru spectaculozitatea și eficacitatea acțiunilor sale. După pauză, au intrat pe teren toate jucătoarele de bază, care au evoluat bine și au determinat un succes net al echipei române, în ciuda eforturilor vădite ale adversarelor.

Cele mai bune: Balai, Roșianu, Prăzaru, Buga din selecționata noastră, respectiv Skrivanou și Pournaro. Au arbitrat bine V. Lazarov (Bulgaria) și P. Kavcici (Iugoslavia).

În a doua partidă: Bulgaria — Iugoslavia 59—52 (35—23).

Duminică, în ultima zi, au loc meciurile România — Iugoslavia și Bulgaria — Grecia.

Paul IOVAN

Entuziasm, bucurie, îmbrățișări după frumoasa victorie realizată de baschetbalistele noastre asupra reprezentativei Bulgariei.
Foto: C. CREȚU - Cluj

SPARTACHIADA DE VARĂ A POPOARELOR U.R.S.S. ÎN PLINĂ DESFĂȘURARE

● Alekseev 4 recorduri mondiale la haltere ● V. Stankovici campion la scrimă și M. Voronin la gimnastică ● Cursa ciclistă cu antrenament mecanic a revenit lui M. Markov

MOSCOVA, 24 (Agerpres). — Urmărite cu viu interes, la Moscova continuă întrecerile finale ale Spartachiadei de vară a popoarelor U.R.S.S.

Concursul de haltere oferă amatorilor acestui sport dispute pasionante și prilejul de a asista la stabilirea de noi recorduri mondiale. În cadrul categoriei grea, **Iuri Kozin**, situat pe primul loc cu 567,500 kg, a doborît recordul lumii la stilul împins (204 kg) și a egalat recordul deținut de compatriotul său V. Iakubowski la totalul celor trei stiluri. În limitele aceleiași categorii, **Pavel Pervușin a** corectat recordul mondial **la smuls** cu performanța de 170 kg.

Competiția de scrimă a început cu proba individuală de floretă — bărbați. Victoria a revenit campionului mondial **V. Stankovici**, profesor din Lvov. În turneul final, Stankovici a obținut 7 victorii, întrecînd pe **Vladimir Denisov** și **Leonid Romanov.**

Titlurile de campioni **absoluți ai** Spartachiadei la gimnastică (masculin) au fost cucerite de **Mihail Voronin** și pe echipe de selecționata orașului Moscova.

În competiția de ciclism s-a desfășurat proba de velodrom cu antrenament mecanic. A terminat învingător **Mihail Markov, care a** acoperit în 60 de minute **69,500 km.** Pe locul doi s-a clasat **Ghenadi Harcenko — 69,370 km.**

Ieri seara s-au încheiat întrecerile de haltere cu categoria supergrea. Conform așteptărilor, primul loc a fost ocupat de **Vasili Alekseev,** care a obținut un rezultat fenomenal: **640 kg — cu 10 kg mai mult decît vechiul record mondial pe care-l deținea.** Alekseev a corectat alte trei recorduri ale lumii: **225,5** kg. la „împins", 180 kg. la „smuls" și 235 kg la „aruncat".

FOTBALIȘTI VEST-GERMANI ÎN FAȚA TRIBUNALULUI

MUNCHEN, 24 (Agerpres). — La Frankfurt pe Main, în fața „tribunalului sportiv" al Federației vest-germane de fotbal a început procesul jucătorilor Manfred Manglitz (F.C. Köln), Berndt Patzke și Tasso Wild (ambii de la Hertha B.S.C.), acuzați de corupție și trafic de prime ilicite, avînd ca scop „aranjarea" rezultatelor unor meciuri din campionatul țării. Alături de cei trei jucători este implicat și Gregorio Canellas, președintele clubului Kickers Offenbach, care plătea diferite sume de bani pentru a evita retrogradarea clubului său.

PE TERENURILE DE TENIS

● Năstase a debutat victorios în „Turneul campionilor" ● Echipa noastră eliminată din „Cupa Galea" ● Turnee la Louisville și Winston ● Unde se dispută semifinala inter-zone Brazilia — Cehoslovacia?

La Baastad (Suedia) a început competiția internațională de tenis „Turneul campionilor", la care participă și jucătorul român Ilie Năstase. În primul meci, **Ilie Năstase l-a întîlnit pe Ove Bengtsson** (tenismanul nr. 1 al Suediei) **pe care l-a întrecut în trei seturi: 7-5, 6-4, 7-6.** Foarte disputată a fost partida dintre spaniolul Manuel Santana și danezul Jan Leschly, în care victoria a revenit primului cu 7-5, 6-4, 5-7, 1-6, 6-3.

În al doilea meci, Ilie Năstase l-a învins pe Manuel Santana cu 2—6, 6—7, 6—1, 7—5, 6—3.

★

Concursul internațional de la Kitzbühel a continuat cu desfășurarea partidelor din semifinalele la simplu bărbați. **Ion Țiriac a fost învins de Orantes cu 6—7, 1—6, 6—3, 2—6, iar Graebner a dispus de Dibley cu 6—4, 7—5, 6—2. Finala are loc luni. Azi, în finala de dublu, Țiriac, Graebner întîlnesc perechea Fassbaender, Pohmann.**

★

În cadrul „Cupei Galea" la tenis (echipe de tineret), la Marianske Lazne, în meciul dintre echipele Cehoslovaciei și R. D. Germane, tinerii jucători cehoslovaci au obținut victoria cu 4-1. Cu același scor, formația Suediei a întrecut echipa României (Johansson, Johansson — Hărădău, Marcu 6-8, 6-3, 6-2, 6-4; Svensson-Marcu 6-3, 6-2; Johansson-Hărădău 4-6, 6-2, 6-2).

Alte rezultate din această competiție: **Budapesta: Italia—Austria 5-0; Ungaria—Anglia 3-2; Torun (Polonia): Franța—Polonia 5-0; Nieuwpoort (Belgia): Belgia—Elveția 4-1; Spania—R. F. a Germaniei 3-2.**

★

În turneul internațional de tenis de la Louisville (Kentucky), jucătorul iugoslav Nikola Pilici l-a învins cu 6-2, 4-6, 6-3 pe australianul Roy Emerson, iar olandezul Tom Okker a dispus cu 6-1, 4-6, 6-2 de australianul John Alexander. Alte rezultate: Drysdale—Ralston 3-6, 6-3, 6-3; Ruffels—El Shaffei 7-5, 5-7, 7-5.

Turneul de la Winston-Salen (Carolina de Nord) a programat două partide din cadrul sferturilor de finală ale probei de simplu bărbați. Iugoslavul Zeliko Franulovici l-a eliminat cu 5-7, 6-1, 6-3 pe americanul Eric van Dillen, iar canadianul Mike Belkin l-a învins cu 6-1, 6-2 pe Jim Connors (S.U.A.).

★

Federația braziliană dezminte veștile, potrivit cărora meciul pentru semifinala inter-zone „Cupa Davis" cu echipa Cehoslovaciei ar urma să se dispute în Europa. Forul sud-american reamintește că regulamentul cere o schimbare automată a locului de disputare la fiecare nouă întîlnire între două țări angajate în Cupa Davis. Or, echipa Braziliei a jucat ultima oară la Praga în anul 1968.

★

În cadrul turneului final al competiției feminine europene de tenis pe echipe, dotată cu „Cupa Annie Soisbault", reprezentativa U.R.S.S. a învins cu 3-0 formația Olandei. Alte rezultate: Franța—Italia 3-0; Suedia—Ungaria 2-1; Cehoslovacia—Iugoslavia 3-0.

AMSTERDAM GHIȚESCU SE MENȚINE PRINTRE FRUNTAȘI

După o zi de repaus, turneele internaționale de șah de la Amsterdam au fost reluate cu disputarea partidelor din runda a 9-a.

În grupa maeștrilor, Smejkal l-a învins pe Medina, Zuidemaa pe Van der Weide, iar Hecht a cîștigat la Kort. S-au încheiat remiză partidele Bojan Kurajița — Minici și Enklaar — Van Geet. Partida Ghițescu — Malich s-a întrerupt. În clasament conduce **Smejkal** (Cehoslovacia) cu 6 puncte, urmat de Hecht (R.F.G.), **Enklaar** (Olanda) și **Minici** (Iugoslavia) cu cîte 5½, **GHIȚESCU** (România) și **Malich** (R.D.G.) — 5 (1) p., **Zuidemaa** (Olanda) — 5 p etc.

În turneul rezervat marilor maeștri, lider continuă să fie **Smislov** (U.R.S.S.) cu 6 puncte, secundat de **Browne** (Australia), **Ree** (Olanda) — 5½ p, **Portisch** (Ungaria), **Keres** (U.R.S.S.) și **Hartoch** (Olanda) — **5** p etc. Rezultate din runda a 9-a: Ree — Langeweg 1—0; Uhlmann — Adorjan 0—1; Keres — Bobotov 1—0; Portisch—Scholl 0—1; Smîslov — Browne ½—½; Donner — Hartoch ½—½.

CAMPIONATELE NAȚIONALE DE ATLETISM

(Urmare din pag. 1)

pur și simplu pe fotoreporterul nostru cînd acesta a încercat să realizeze o imagine la una din aruncări. Campioana olimpică a luat conducerea cu 58,10, dar Menis și-a depășit propria stare de inhibiție și a trimis discul la 58,84. Dinamovista a mai avut și o încercare de 60 m, din păcate discul n-a lăsat urmă... Astfel că performera sezonului rămîne Argentina Menis care cucerește titlul de campioană și deține cu 61,08 cel mai bun rezultat al anului. Felicitări!

REZULTATE TEHNICE:

400 m F (serii): I. 1. Mariana Suman (C.A. Roman) 55,2; 2. Leontina Sălăjean (C.S. Baia Mare) 57,1; 3. Jakab Ana (C.S.M. Cluj) 57,8; II. 1. Alexandrina Bădescu (Rapid București) 58,0; 2. Sofia Cîmpulungeanu (Viitorul București) 58,0; 3. Felicia Bulzan (Universitatea Oradea) 59,0; III. 1. Victoria Titu (Steaua) 58,4; 2. Georgeta Zaharia (Rapid București) 58,7; 3. Lăcrimioara Diaconiuc (C. A. Roman) 59,7; IV. 1. Maria Băditoiu (Politehnica Brașov) 56,8; 2. Gherghina Iordache (Metalul București) 57,6; 3. Elena Tăriță (C.A. Roman) 58,5; **110 m g** (serii): I. 1. Viorel Suciu (Steaua) 14,1; 2. Nicolae Perțea (Steaua) 14,6; 3. Florentin Grigore (Steaua) 15,1; II. 1. Ervin Sebestien (Steaua) 14,4; 2. Dan Hidioșan (Dinamo) 14,5; Ștefan Szatmari (Politehnica Brașov) 14,7; **lungime F:** 1. Elena Vintilă (Dinamo) 6,25 m — campioană a României; 2. Cornelia Popescu (Rapid București) 5,98 m; 3. Maria Salamon (Steaua) 5,96 m; 4. Alina Popescu (Steaua) 5,96 m; 5. Dorina Cătineanu (Metalul) 5,73 m; 6. Marcela Miloșoiu (CAU) 5,60; **100 m F** (serii): I. 1. Valeria Bufanu (Rapid) 11,8; 2. Aurelia Mărășescu (Steaua) 12,1; 3. Veronica Anghel (Metalul) 12,2; II. 1. Mariana Goth (Metalul) 11,7; 2. Olga Damian (Politehnica Brașov) 12,1; 3. Carmen Ene (Rapid) 12,3; III. 1. Viorica Enescu (Metalul) 12,1; 2. Alexandra Angelescu (CAU) 12,2; 3. Marioara Lazăr (CAU) 12,4; **100 m B** (serii): I. 1. Alex. Munteanu (Steaua) 10,6; 2. T. Petrescu (CAU) 10,8; 3. Virgil Porojan (Rapid) 10,9; II. 1. T. Szabo (Politehnica Timișoara) 10,9; 2. A. Kürünczi (Politehnica Timișoara) 11,0; 3. Sorin Păsulă (Steaua) 11,0; III. 1. Gh. Zamfirescu (Steaua) 10,8; 2. Em. Georgescu (CSO Cîmpulung Muscel) 10,9; 3. M. Vosminschi (Politehnica Timișoara); IV. 1. C. Rizon (Steaua) 10,8; 2. C. Nemeș (Dinmo) 11,0; 3. Ad. Darvaș (CSM Cluj) 11,1; **400 m B** (serii): I. 1. V. Paul (Dinamo) 49,0; 2. T. Puiu (Rapid) 49,5; 3. St. Nagy (U. Oradea) 49,8; II. 1. Gh. Dulgheru (Dinamo) 49,0; 2. C. Novac (Politehnica Timișoara) 49.0; 3. Fr. Gedeon (C.S.M. Cluj) 49.3; III. 1. Em. Tobias (Politehnica Timișoara) 48,4; 2. M. Nicolae (Dinamo) 48,7; 3. Gh. Tănăsescu (St. r. Brașov) 49.0; IV. 1. Alex. Sălcudeanu (Dinamo) 48,5; 2. M. Ling (CAU) 49,5; 3. D. Melinte (CAU) 50,7; **suliță B:** 1. C. Grigoraș (Flacăra Suceava) 72,68 m — campion al României; 2. St. Nagy (CAU) 70.44 m; 3. Marcel Petra (Steaua) 68,28 m; 4. D. Silaghi (CAU) 66,56 m; 5. G. Pikulski (U. Cluj) 64.90 m; 6. A. Finte (CAU) 64,80 m; **înălțime B:** 1. Csaba Dosa (I. P. Tg. Mureș) — campion al României 2,12; 2. Șerban Ioan (CAU) 2,08; 3. C. Cîrstea (Steaua) 2,04; 4. C. Scafeș (CAU) 2,00; 5. C. Dreptu (SSA București) 2,00; 6. G. Kicsid (Steaua) 2,00; **greutate B:** 1. Adrian Gagea (Dinamo) 17,12 — campion al României; 2. M. Iordan (SSA București) 15,92; 3. G. Luchian (Farul Constanța) 15,04; 4. Gh. Dumbravă (Progresul București) 14,82; 5. V. Pop (Metalul) 14,62; 6. M. Ardeleanu (Dinamo) 14,10; **100 m F (Finală):** 1. Valeria Bufanu (Rapid) 11,5 — campioană a României; 2. Mariana Goth (Metalul) 11.7; 3—4. Viorica Enescu (Metalul) și Aurelia Mărășescu (Steaua) 12,0; 5. Alexandra Angelescu (CAU) 12,1; 6. Olga Damian (Politehnica Brașov) 12,3; **110 m g (Finală):** 1. V. Suciu (Steaua) 13,9 — campion al României; 2. N. Perțea (Steaua) 14,2; 3. Dan Hidioșeanu (CAU) 14,3; 4. St. Szatmari (Politehnica Brașov) 14,7; 5. Fl. Grigore (Steaua) 14,9; 6. Ion Glavă (Politehnica Timișoara) 15,1; **1 500 m F:** 1. Maria Lincă (Metalul) 4:27,3 — campioană a României; 2. Natalia Andrei (Rovine Craiova) 4:29,4; 3. Elisabeta Baciu (CAU) 4:29,5; 4. Maricica Puică (Dinamo) 4:32,2; 5. Elisabeta Ruță (Constructorul) 4:34,2; 6. Ioana Arășanu (Steaua) 4:37,2; **triplusalt:** 1. Carol Corbu (Steaua) 16,56 — campion al României; 2. Șerban Ciochină (Metalul) 16,08; 3. V. Dumitrescu (Dinamo) 15,44; 4. E. Rotaru (Politehnica Brașov) 15,10; 5. St. Lenghel (Șc. sp. Brașov) 15,04; 6. M. Calimante (UTA) 14.96; **400 m F (Finală):** 1. Mariana Suman (C. A. Roman) 53,9 — campioană a României; 2. Alexandrina Bădescu (Rapid) 54,9; 3. Maria Băditoiu (Politehnica Brașov) 56,2; 4. Gherghina Iordache (Metalul) 56,9; 5. Georgeta Zaharia (Rapid) 57,2; 6. Leontina Sălăjean (C. S. Baia Mare) 57,4; **1 500 m B:** 1. Petre Lupan (Steaua) 3:46,7 — campion al României; 2. M. Neamțu (Politehnica Brașov) 3:47,7; 3. Ioan Nicolae (CAU) 3:49,9; 4. Fl. Sandru (Metalul) 3:51,8; 5. N. Dumitru (Metalul) 3:52,6; 6. H. Mathes (CAU) 3:53,7; **100 m B (Finală):** 1. Gh. Zamfirescu (Steaua) 10,4 — campion al României; 2. Alex. Munteanu (Steaua) 10,4; 3. T. Szabo (Politehnica Timișoara) 10,5; 4. T. Petrescu (CAU) 10,6; 5. S. Păsulă (Steaua) 10,7; 6. C. Rizon (Steaua) 10,7; **disc F:** 1. Argentina Menis (Dinamo) 58,84 — campioana a României; 2. Lia Manoliu (Metalul) 58,18; 3. Olimpia Cataramă (CSO Cîmpulung Muscel) 57.72; 4. Carmen Ionescu (Steaua) 53,78; 5. Ștefania Lesenciuc (Dinamo) 50.02; 6. Maria Ili (CFR Timiș) 48,14; **400 m B (Finală):** 1. Nicolae Nicolae (Dinamo) 47,4 — campion al României; 2. Gh. Dulgheru (Dinamo) 47,5; 3. T. Puiu (Rapid) 47,5; 4. M. Ling (CAU) 48,4; 5. Al. Sălcudeanu (Dinamo) 48,4; 6. V. Paul (Dinamo) 48,5; **10 000 m:** 1. N. Mustață (Dinamo) 30:02,0 — campion al României; 2. Stelian Marcu (Steaua) 30:09,4; 3. Ilie Cioca (Dinamo) 30:17,0; 4. C. Andreica (Steaua) 30:30,2; 5. M. Păduraru (Metalul Roman) 31:26,0; 6. M. Hatoș (Dinamo) 31:26,8; **ștafeta 4 × 100 F:** 1. Rapid București (Ene, Zaharia, Recu, Bufanu) 47,1; — campioană a României; 2. Metalul București 47,3; 3. C. A. Roman 47,4; 4. România jr. I 48,0; 5. C.A.U. 48,1; 6. S.S.A. București 50,5.

Const. Grigoraș sulițașul care a produs marea supriză a campionatelor

PROGRAMUL ZILEI A II-a

și cele mai bune trei performanțe românești ale sezonului, recordurile naționale, europene și mondiale

Ora 17,00 ● **prăjină**
5,05 Piștalu
4,80 Ligor
4,75 Anton
R.N. 5,10 ; R.E. 5,49 ; R.M. 5,49
● **ciocan**
(se dispută la Tineretului)
65,28 Tibulski
64,00 Schneider
62,48 Costache
R.N. 66,10 ; R.E. 75,48 ; R.M. 75,48

Ora 17,30 ● **100 m g** (serii)
13,0 Bufanu
13,6 Enescu
13,9 Mîrza
R.N. 12,9 ; R.E. 12,7 ; R.M. 12,7

Ora 18,00 ● **400 m g** (serii)
51,4 Rățoi
51,7 Petronius
52,0 Tănăsescu
R.N. 50,8 ; R.E. 48,1 ; R.M. 48,1
● **înălțime F**
1,86 Popescu
1,78 Bonci
1,70 Vulescu
R.N. 1,91 ; R.E. 1,91 ; R.M. 1,91
● **disc B**
60,44 Naghi
57,10 Sălăjean
50,10 Hegheduș
R.N. 60,44 ; R.E. 68,06 ; R.M. 68,40
● **greutate F**
16,54 Sălăjean
16,22 Cioltan
15,62 Ionescu
R.N. 16,54 ; R.E. 20,43 ; R.M. 20,43

Ora 18,30 ● **100 m g** (Finala 1 și 2)

Ora 18,40 ● **200 m B** (serii)
21,1 Stan
21,1 Dulgheru
21,1 Puiu
R.N. 20,9 ; R.E. 20,3 ; R.M. 19,8

Ora 18,55 ● **800 m F** (serii c.t.)
2:01,6 Silai
2:08,6 Suman
2:08,8 Baciu
R.N. 2:01,6 ; R.E. 1:58,3 ; R.M. 1:58,3

Ora 19,10 ● **200 m F** (serii)
23,8 Bufanu
24,2 Goth
24,5 Anghelescu
R.N. 23,5 ; R.E. 22,5 ; R.M. 22,4

Ora 19,25 ● **400 m g** (Finală)
● **lungime B**
7,85 Jurcă
7,84 Sărucan
7,73 Zaharia
R.N. 8,01 ; R.E. 8,35 ; R.M. 8,90
● **suliță F**
57,14 Becker
53,62 Stancu
52,94 Peneș
R.N. 60,68 ; R.E. 62,40 ; R.M. 62,40

Ora 19,40 ● **800 m B** (serii c.t.)
1:48,6 Tit
1:49,2 Damaschin
1:50,4 Lupan
R.N. 1:48,2 ; R.E. 1:44,9 ; R.M. 1:44,3

Ora 19,55 ● **200 m B** (Finala 1 și 2)

Ora 20,05 ● **5 000 m**
13:55,4 Scheible
14:19,6 Mustață
14:20,0 Marcu
R.N. 13:49,8 ; R.E. 13:22,2 ; R.M. 13:16,6

Ora 20,25 ● **200 m F** (Finala 1 și 2)

Ora 20,40 ● **3 000 m obstacole**
8:35,2 Cefan
8:55,0 Murgoci
9:02,4 I. Dima
R.N. 8:34,0 ; R.E. 8:22,2 ; R.M. 8:22,0

Ora 21,00 ● **ștafeta 4 x 400 m B** (serii c.t.)

Ora 21,15 ● **ștafeta 4 x 400 m F** (serii c.t.)

VEȘTI DIN ȚĂRILE SOCIALISTE

„CUPA DE ONOARE" RENATEI STECHER-MEISSNER

Potrivit unei vechi tradiții, în R. D. Germană se acordă cu prilejul fiecărui campionat republican de atletism „Cupa de onoare" acelui atlet care a obținut cele mai bune performanțe. În acest an, invidiatul trofeu a fost atribuit cunoscutei atlete **Renate Stecher-Meissner,** triplă campioană a țării. În fața celor 65 000 de spectatori prezenți pe stadionul central din Leipzig, Renate Stecher (care la 16 ani cucerea prima medalie de aur) a fost într-adevăr revelația acestor întreceri. Performanțele ei sînt grăitoare: 11,2 pe 100 m, 22,7 pe 200 m și componentă în ștafeta de 4×100 m a clubului Motor Jena, care a realizat timpul de 44,7 — nou record de club al R. D. Germane.

Tînăra atletă este de o modestie exemplară. Întrebată care este „cheia succeselor" sale ea răspunde invariabil: **„O muncă susținută timp de 7 ani care s-a îmbinat minunat cu îndrumările competente ale antrenorului meu, Horst Hille".** Într-adevăr, meritele acestui antrenor sînt incontestabile, deoarece Renate Stecher a cucerit la C.E. din 1969 locul II pe 200 m, locul 1 la ștafetă, a cărei componentă a fost, și 11,0 pe 100 m — record mondial — în 1970! La C.E. de la Helsinki, Renate Stecher va încerca să reediteze succesul obținut la campionatele naționale ale R. D. Germane.

JOCURI SINDICALE ÎN CEHOSLOVACIA

Sub semnul unei participări entuziaste, în Cehoslovacia a luat sfîrșit prima ediție a Jocurilor sindicale. Desfășurate pe parcursul a doi ani, jocurile au constat nu numai din competiții sportive dar și din întreceri ale muncitorilor pentru cucerirea titlului de maestru în profesia respectivă. Paralel, au avut loc manifestări artistice, expoziții de sculptură și pictură etc.

Finalele primei ediții a Jocurilor sindicale s-au desfășurat în orașul Kladno, un centru cu vechi tradiții sportive muncitorești. Bineînțeles, nimeni nu a așteptat rezultate extraordinare. Scopul Jocurilor a fost de a atrage în activitatea sportivă mase cît mai largi de membri ai sindicatelor, în special din rîndurile celor care nu sînt înscriși în asociații sportive și care nu practică în mod organizat sportul.

Înaintea finalelor a avut loc un seminar pentru activiștii sindicali care se ocupă cu organizarea activității sportive în uzine și întreprinderi. Lecțiile au fost conduse de metodiști sportivi experimentați, de conducători sindicali, accentul punîndu-se pe discutarea formelor de a atrage tineretul muncitor într-o activitate folositoare în timpul său liber.

OASPEȚII PALATULUI ALB

În centrul orașului Ulan Bator, o splendidă clădire în stil clasic adăpostește sub coloanele sale albe numeroase săli de antrenament destinate sportivilor de performanță din Republica Populară Mongolă. Sub conducerea antrenorului principal A. Ravsal, un colectiv de antrenori încercați se ocupă zilnic de desăvîrșirea măiestriei sportivilor veniți din toate părțile țării.

Astfel, halterofilul Nerguia, sub conducerea antrenorului T. Sambu, a obținut rezultate excelente la cele trei stiluri. La atletism, elevii antrenorului sovietic Boris Samoilenko au îmbunătățit în decurs de un an 14 recorduri naționale. S-a remarcat atletul E. Beamjav, deținător al recordurilor pe 100 m (10,6) și săritura în lungime (7,65). Echipa de gimnastică a țării este compusă din 11 fete și se antrenează sub conducerea lui T. Iadamsuren, bun pedagog, reputat pentru modul de a lucra cu tineretul.

La cel de al treilea etaj al clădirii se află sala de box, unde sub conducerea maestrului B. Olzot se antrenează numeroși tineri, atrași de acest sport oarecum nou în R. P. Mongolă, unde publicul sportiv este mai mult pasionat de lupte. Totuși, la competiția dinamoviștilor din țările socialiste, boxerii mongoli au ocupat locul al IV-lea. În mod deosebit s-a comportat campionul Ulan Batorului, Zoring, posesor al unor reale calități.

Pentru tînărul schifist polonez Kazimierz Lewandowski, *drumul spre J.O. din Montreal, în 1976, trece nemijlocit pe pistele albastre ale lacului Turaw, de lîngă Opole, unde se dispută în aceste zile finalele probelor de canotaj academic din cadrul Spartachiadei naționale a tineretului din Polonia.*

TELEX ● TELEX ● TELEX ● TELEX ● TELEX

La Schwerin (R.D. Germană) s-a desfășurat întîlnirea internațională amicală de box dintre formația locală Traktor și echipa Metalul București. Victoria a revenit gazdelor cu scorul de 14—8 puncte.

■

Continuîndu-și turneul în Canada, echipa de fotbal Apollon (Grecia) a jucat la Montreal cu formația locală Olympique. Fotbaliștii greci au obținut victoria cu scorul de 3—0 (0—0) prin golurile înscrise de Kyriakou (min. 61 și 69) și Simigdalas (min. 73).

■

Echipa sovietică de volei Zvezda Voroșilovgrad și-a început turneul în Polonia, jucînd la Jeszov cu o selecționată locală. Voleibaliștii sovietici au terminat învingători cu scorul de 3—2 (15—6, 5—15, 15—8, 10—15, 16—14).

■

Concursul internațional de călărie de la Londra a continuat cu desfășurarea unei noi probe de obstacole, în care victoria a revenit sportivului englez Alan Ellver pe calul „Sweep". Învingătorul a parcurs traseul în 35,3 și 0 puncte penalizare, fiind urmat de americanul Bob Ridland pe „Charles Stewart" — 35,7. Principalul favorit al cursei, vest-germanul Hartwig Steenken (pe „Daniela") a ocupat locul 4 în 37,4.

■

Cu prilejul unui concurs atletic, desfășurat la Ylivieska, au fost stabilite două noi recorduri ale Finlandei. În proba de aruncarea discului, Kahma a realizat 63,50 m, iar Kyosola a stabilit un nou record național la decatlon cu un total de 7 763 p. Pe locul secund s-a clasat Vesala cu 7 653 p.

■

Cursa ciclistă internațională contracronometru pe echipe, desfășurată în Berlinul occidental, a revenit reprezentativei Italiei, care a acoperit 100 km în 2 h 05,52. Pe locul doi s-a clasat selecționata Elveției cu 2 h 07,14.

■

Cea de a 10-a partidă dintre Petrosian și Korcinoi contînd pentru semifinalele campionatului mondial de șah a fost amînată din cauza îmbolnăvirii lui Petrosian, care conduce cu scorul de 5—4.

■

Turneul internațional feminin de baschet de la Palermo s-a încheiat cu victoria reprezentativei Cehoslovaciei, care în ultimul joc a învins cu scorul de 93—79 (44—38) echipa Iugoslaviei. În meciul pentru locul 3, formația Italiei a întrecut cu 63—62 (33—31) echipa Ungariei.

■

După trei runde, în turneul internațional de șah de la Göteborg pe primul loc se află campionul mondial Boris Spasski (U.R.S.S.) și marele maestru cehoslovac Vlastimil Hort cu cîte 2½ p. fiecare. În runda a treia, Spasski l-a învins pe suedezul Jansson.

■

Între 31 iulie și 13 august se vor desfășura la Cali (Columbia) jocurile sportive Pan-americane. În programul competiției sînt înscrise întreceri de atletism, natație, baschet, volei, baseball etc.

■

Desfășurată timp de două zile la Gijon (Spania), întîlnirea internațională de atletism dintre selecționatele masculine ale Spaniei și Irlandei s-a încheiat cu scorul de 107—102 puncte în favoarea gazdelor. Iată cîteva dintre rezultatele înregistrate: 200 m — Kirwan (Irlanda) 21,8; 1 500 m — Murphy (Irlanda) 3:47,1; lungime — Crespo (Spania) 7.31 m; 3 000 m obstacole — Gudes (Spania) 8:58,0; 110 m garduri — Trianes (Spania) 14,8.

Redacția și administrația: București, str. Vasile Conta nr. 16; telefoane: centrală 11.10.05, secția corespondenți 11.51.09, interurban 72 și 286; telex: sportrom buc. 180, Tiparul „I. P. Informația", București 40368

fotbal

PREGĂTIRILE SÎNT ÎN TOI

(Urmare din pag. 1)

tirea fizică generală. Toată lumea aleargă și transpiră cu gîndul la minge.

★

Mai vrednică, proaspăta promovată în A, de fapt revenită în prima divizie, A.S.A. Tg. Mureș a luat-o înainte cu pregătirile, și joi, pe terenul propriu, a întîlnit divizionara A din Ungaria, Tatabanya, pe care a învins-o cu 4—1. Pe lista golgeterilor, nume cunoscute: Fazekaș, Mureșan, Hajnal. Apropo de Hajnal, el s-a hotărît să rămînă fidel echipei care l-a consacrat, și a declarat că nu mai intenționează să plece nicăieri. Nici cu forța, chiar...

Apropo de transferări. La 25 iulie (adică azi), la prînz, se încheie perioada de depunere a cererilor. La F.R.F. mai sînt așteptate plicurile ce vor purta ștampila cu această dată, după care încep „omologările": cine cu drept de joc imediat, cine cu carantină. Pînă acum, nimic senzațional. Avem impresia că în acest an transferările s-au situat la o cotă mai mică. Să fie vorba de o stabilitate în materie de plecări și veniri? A fi bine.

★

Farul și Politehnica sînt consecvente. Ca și anul trecut, mai bine zis, elevii lui Cosmoc și Mărdărescu au rămas pe meleagurile lor, vrînd să ne arate că și „acasă" se poate face pregătire, că pante de cros se găsesc și pe la Bucium...

★

Studenții Clujului, cam restanțieri în campionatul trecut, s-au refugiat în liniștea de la Cîmpulung Moldovenesc. Acolo pregătesc... sesiunea fotbalistică viitoare. Am auzit că sînt puși pe fapte mari.

★

Universitatea Craiova a plecat în Franța, deplasare ce răsplătește echipa studențească cea mai bine clasată în campionatul recent încheiat. Și în timp ce jucătorii, conduși de antrenorul Deliu, poposesc la Nisa, acasă se pun la punct ultimele treburi organizatorice. Noul antrenor, C. Cernăianu, a fost încadrat lector la Universitatea din Bănie, și de acum înainte își va împărți timpul între antrenamentele primei echipe și orele de la catedră. Va putea oare să le facă pe toate? Conducerea tehnică a echipei îl va avea în componența sa și pe Gh. Nuțescu, secund.

Dașcu, Hîrșoveanu și Dinu au trecut la Electroputere.

Steagul roșu se află la Poiana Brașov. Jiul e deocamdată la Petroșani și, probabil, se va muta în Paring, iar U.T.A. va merge în locurile cunoscute de ea, la Moneasa.

O singură echipă nu are, deocamdată, griji: F. C. Argeș. Cînd apar aceste rînduri, piteștenii se mai află în vacanță. Datorită turneului de la Teheran, au intrat mai tîrziu în concediu. Mîine, însă, toți jucătorii se vor prezenta la controlul medical. În ziua de 29 iulie vor avea ședința de analiză pe marginea comportării din campionatul trecut, după care vor pleca la cabana Valea cu Pește, de pe malul lacului de acumulare de pe Argeș.

★

Și în timp ce echipele dau zor cu pregătirea, antrenorii lor vor veni la București. După cum se știe, Federația organizează, în zilele de 26, 27 și 28 iulie, un curs de perfecționare cu antrenorii și medicii echipelor divizionare A. Pentru mîine au mai fost convocați și cîțiva antrenori tineri de la echipele de divizie B și C. Cu acest prilej, invitații vor asculta raportul colegiului central al antrenorilor privind campionatul 1970-71 și vor fi informați asupra principalelor probleme dezbătute la. colocviul antrenorilor, pe care U.E.F.A. l-a organizat, nu de mult, în Elveția. Dar despre acest curs, vom reveni, pe larg, în zilele următoare.

LOTUL NAȚIONAL DE JUNIORI — INDEPENDENȚA SIBIU 1-1 (1-0)

ORAȘUL VICTORIA, 24, (prin telefon). Lotul național de juniori la fotbal a susținut în localitate un meci de verificare în compania divizionarei C. Independența Sibiu. După un joc plăcut, cu faze dinamice la ambele porți, partida s-a încheiat la egalitate. Au înscris Ion Ion (min. 17) pentru lotul de juniori, respectiv Serfozo (min. 69). A arbitrat V. Manciu — Orașul Victoria.

Gh. MATEI, coresp.

Vechea gardă a Rapidului: Năsturescu, Dan, Dinu, Lupescu, Codreanu. Cu excepția lui Dan, plecat la Anvers, ceilalți pregătesc cu sîrguință, în aceste zile, la Predeal, un nou campionat sub culorile echipei din Giulești.

Foto: Vasile BAGEAC

PRIMUL CONGRES MONDIAL AL MEDICILOR OLIMPICI

Organizat sub egida C.I.O., de către Federația elenă de medicină sportivă, în colaborare cu Academia Olimpică Internațională, primul congres mondial al medicilor olimpici a reunit la Atena delegații a 50 de țări, reprezentînd toate continentele lumii.

Sintetizînd problematica abordată (rapoarte, comunicări, dezbateri deschise) se pot enunța cîteva concluzii extrem de utile în special pentru pregătirile în vederea J.O. de la München, scop, de altfel, major al acestei manifestări științifice.

Astfel, prof. J. Keul din Frieburg, a expus condițiile metroclimatice în care vor avea probabil loc Jocurile Olimpice de la München din 1972, relevînd (pe baza unei statistici pe ultimii 50 de ani) caracteristicile de climă, temperatură, umiditate relativă, vînturi (problema Föhn-ului nu este de loc de neglijat), precipitații atmosferice, zile însorite și zile înnourate etc., condiții ce vor face obiectul unei dezbateri amănunțite în fața medicilor și antrenorilor loturilor noastre olimpice.

Dr. M. Donicke a expus planul de control antidoping ce va fi efectuat la J.O. de la München, lista de substanțe, metodele de lucru, precum și protocolul de recoltare și examinare. Astfel, comisia medicală C.I.O. a definit o listă minimală de substanțe care vor fi controlate obligatoriu, la această listă federațiile sportive internaționale avînd dreptul să adauge și alte substanțe (s-au citat: hormonii, anabolizantele — la atletism; alcoolul și tranchilizantele — la tir și pentatlon modern etc.). Menționăm că această listă de substanțe n-are nimic comun cu listele stabilite de fiecare organism național (cum ar fi în țara noastră comisia centrală de control antidoping a Ministerului Sănătății), liste valabile în competițiile interne ale fiecărei țări. Lista pentru J.O. din 1972 cuprinde următoarele 4 grupe de substanțe:

I. stimulante psiho-motorii: amphetamine, metamphetamine, etylamphetamine, benzphetamine;

II. simpaticomimetice: ephedrină, metilephedrină, metoxiphenamine;

III. diverse substanțe cu acțiune pe S.N.: leptazol (cardiozol), strienină, bemegride, sărurile acidului nicotinic, coramină;

IV. narcotice: morfină, cocaină, heroină, metadon, petidin.

În afară de controlul antidoping, ca și la J.O. de la Mexico, se va întreprinde controlul sexului la toate sportivele care nu prezintă încă un certificat internațional. Neprezentarea la aceste controale atrage excluderea din competiție.

O problemă extrem de interesantă a fost aceea prezentată de dr. H. Howald, din Magglingen (Elveția), privind efectele antrenamentului la altitudine medie asupra performanței desfășurate la ses. S-a accentuat încă o dată utilitatea antrenamentului hipoxic pentru creșterea performanței de la ses, în special în eforturile ce depășesc 5 minute, dar și în unele eforturi gen forță-rezistență. O controversă s-a iscat în ceea ce privește concluzia autorului citat, privind utilitatea concurării la ses 3—4 zile după coborîrea de la altitudine, afirmație pe care delegația noastră a combătut-o, arătînd că după un antrenament la altitudine de 3—4 săptămîni, la coborîre au loc procese de reacomodare, cu scăderea performanței, manifestate net în zilele 3—10, fapt ce impune să se concureze fie în primele 48 de ore după coborîrea de la altitudine, fie după 10 zile de reacomodare. Intervenția noastră, bazată pe studii îndelungate, a fost însușită de majoritatea delegaților. Rezultă deci, că pentru loturile noastre apare indicat ca în 1972 să efectuăm două stagii de altitudine, unul iarna și al doilea în lunile iulie — august 1972.

Interesante au apărut și comunicările prof. H. Reindell, din Frieburg, privind investigația cardiologică a sportivului de performanță, investigație căreia i se supun rutinier, la 4 luni, toți componenții loturilor olimpice la Centrul de medicină sportivă din București.

Au mai participat la Congres ca invitați oficiali prof. dr. doc. Florin Ulmeanu, membru în comitetul executiv F. I. M. S., și dr. Ada Deculescu, medicul lotului de canotaj și delegata țării noastre în organismul medico-sportiv balcanic, organism în curs de constituire.

Delegația noastră a desfășurat o activitate concretă, intervenind în discuții (pe problemele altitudinii, refacerii organismului, atribuțiilor medicului de lot olimpic), cît și în schimburile de păreri pe probleme organizatorice medico-sportive, încercînd satisfacția că medicina sportivă românească este bine cunoscută și apreciată pe plan internațional, și solicitată drept partener pentru numeroase acțiuni de cercetare.

Acest prim congres mondial al medicilor olimpici (s-a hotărît ca el să aibă loc din 2 în 2 ani, înaintea J.O. și imediat după J.O.) a reprezentat un succes științific, oferindu-se posibilitatea ca la îndemîna sportivilor să fie puse mijloace tot mai eficiente de pregătire biologică.

dr. I. DRAGAN
dr. B. FOTIADE

PROGRAMUL
TURULUI CAMPIONATULUI DIVIZIEI C, EDIȚIA 1971/72
SERIA A VI-a

ETAPA I (22 AUGUST)

Metalul Mija — Flacăra Moreni
Camp. jud. Olt — Petrolul Videle
Petrolul Tîrgoviște — Chimia Tr. Mg.
Sporting Roșiori — Lotrul Brezoiu
Muscelul Cîmpulung — Unirea Drăg.
Dacia Pitești — Gloria Slatina
Unirea Bujoreni — Comerțul Alexandria

ETAPA A II-A (29 AUGUST)

Petrolul Videle — Sporting Roșiori
Gloria Slatina — Metalul Mija
Lotrul Brezoiu — Camp. jud. Olt
Flacăra Moreni — Petrolul Tîrgoviște
Comerțul Alexandria — Dacia Pitești
Unirea Drăgășani — Unirea Bujoreni
Chimia Tr. Măg. — Muscelul Cîmpulung

ETAPA A III-A (12 SEPTEMBRIE)

Dacia Pitești — Lotrul Brezoiu
Muscelul Cîmpulung — Flacăra Moreni
Metalul Mija — Unirea Drăgășani
Camp. jud. Olt — Gloria Slatina
Chimia Tr. Măg. — Unirea Bujoreni
Sporting Roșiori — Com. Alexandria
Petrolul Tîrgoviște — Petrolul Videle

ETAPA A IV-A (19 SEPTEMBRIE)

Flacăra Moreni — Comerțul Alexandria
Camp. jud. Olt — Dacia Pitești
Petrolul Tîrgoviște — Ms. Cîmpulung
Unirea Bujoreni — Metalul Mija
Unirea Drăgășani — Sporting Roșiori
Petrolul Videle — Gloria Slatina
Lotrul Brezoiu — Chimia Tr. Măg.

ETAPA A V-A (26 SEPTEMBRIE)

Sporting Roșiori — Petrolul Tîrgoviște
Muscelul Cîmpulung — Unirea Bujoreni
Gloria Slatina — Lotrul Brezoiu
Dacia Pitești — Petrolul Videle
Metalul Mija — Camp. jud. Olt
Chimia Tr. Măg. — Flacăra Moreni
Comerțul Alexandria — Unirea Drăgășani

ETAPA A VI-A (3 OCTOMBRIE)

Camp. jud. Olt — Chimia Tr. Măg.
Lotrul Brezoiu — Petrolul Videle
Metalul Mija — Muscelul Cîmpulung
Comerțul Alexandria — Petr. Tîrgoviște
Unirea Drăgășani — Gloria Slatina
Unirea Bujoreni — Sporting Roșiori
Flacăra Moreni — Dacia Pitești

ETAPA A VII-A (10 OCTOMBRIE)

Gloria Slatina — Comerțul Alexandria
Chimia Tr. Măgurele — Metalul Mija
Unirea Bujoreni — Camp. jud. Olt
Petrolul Videle — Flacăra Moreni
Petrolul Tîrgoviște — Lotrul Brezoiu
Dacia Pitești — Unirea Drăgășani
Sporting Roșiori — Muscelul Cîmpulung

ETAPA A VIII-A (17 OCTOMBRIE)

Petrolul Videle — Metalul Mija
Muscelul Cîmpulung — Gloria Slatina
Flacăra Moreni — Unirea Drăgășani
Petrolul Tîrgoviște — Dacia Pitești
Chimia Tr. Măg. — Com. Alexandria
Camp. jud. Olt — Sporting Roșiori
Lotrul Brezoiu — Unirea Bujoreni

ETAPA A IX-A (24 OCTOMBRIE)

Unirea Drăgășani — Chimia Tr. Măg.
Dacia Pitești — Sporting Roșiori
Muscelul Cîmpulung — Petrolul Videle
Flacăra Moreni — Unirea Bujoreni
Metalul Mija — Lotrul Brezoiu
Gloria Slatina — Petrolul Tîrgoviște
Comerțul Alexandria — Camp. jud. Olt

ETAPA A X-A (31 OCTOMBRIE)

Camp. jud. Olt — Muscelul Cîmpulung
Unirea Bujoreni — Petrolul Tîrgoviște
Sporting Roșiori — Gloria Slatina
Comerțul Alexandria — Metalul Mija
Unirea Drăgășani — Petrolul Videle
Lotrul Brezoiu — Flacăra Moreni
Dacia Pitești — Chimia Tr. Măgurele

ETAPA A XI-A (7 NOIEMBRIE)

Gloria Slatina — Unirea Bujoreni
Flacăra Moreni — Camp. jud. Olt
Muscelul Cîmpulung — Lotrul Brezoiu
Chimia Tr. Măgurele — Sporting Roșiori
Metalul Mija — Dacia Pitești
Petrolul Tîrgoviște — Unirea Drăgășani
Petrolul Videle — Comerțul Alexandria

ETAPA A XII-A (14 NOIEMBRIE)

Flacăra Moreni — Sporting Roșiori
Chimia Tr. Măgurele — Gloria Slatina
Unirea Bujoreni — Petrolul Videle
Muscelul Cîmpulung — Dacia Pitești
Camp. jud. Olt — Unirea Drăgășani
Lotrul Brezoiu — Comerțul Alexandria
Metalul Mija — Petrolul Tîrgoviște

ETAPA A XIII-A (21 NOIEMBRIE)

Petrolul Videle — Chimia Tr. Măgurele
Petrolul Tîrgoviște — Camp. jud. Olt
Sporting Roșiori — Metalul Mija
Unirea Drăgășani — Lotrul Brezoiu
Comerțul Alexandria — Muș. Cîmpulung
Dacia Pitești — Unirea Bujoreni
Gloria Slatina — Flacăra Moreni

FRUMOASELE DISPUTE DINTRE BALIZE

(Urmare din pag. 1)

țional la proba de C 1—500 m juniori II — **Ștefan Parmac** (Steaua). Adică, canoistul de care vorbeam. În cursele juniorilor mari s-au evidențiat **Vasile Diba** (Delta Tulcea), cîștigătorul probei de K 1—500 m, echipajul Lisov — Nichiforov (Pescarul Tulcea) — locul I la C 2—500 m, cvartetul (Ivan — Piron, — Brăduleț — Marin) de la Dinamo București, învingător în cursa de K 4—500 m, în sfîrșit, **Maria Ivanov** (Steaua) noua campioană la K 1 fete (500 m).

Finalele acestor reușite campionate republicane s-au încheiat cu întrecerile de K 1—1000 m tineret (fete). Învingătoare — **Paulina Humă** (Dinamo), urmată de P. Maftei (Steaua) și A. Tarasov (Pescarul Tulcea).

Rezultate: juniori II: K 1—500 m 1. R. Șofran (C.S.Ș.) 1:59,8, 2. S. Matache (Dunărea Brăila) 2:01,9 3. I. Sold (Voința Arad) 2:03,6; **K 2—500 m** 1. Dinamo (A. Ivan — C. Petcu) 1:54,1, 2. U.T.A. (Roșca — Moisă) 1:54,2, 3. C.S.Ș. (Ioța — Ilnițchi) 1:56,7; **K 4—500 m** 1. Delta Tulcea (Popa — Machedon — Boboc — Ignatenco) 1:44,2, 2. Școala sportivă nr. 2 1:45,6, 3. Pescarul Tulcea 1:45,8; **C 1—500 m** 1. S. Parmac (Steaua) 2:18,4, 2. S. Mureșan (Dinamo) 2:21,6, 3. I. Văduva (C.S.Ș.) 2:22,4; **C 2 — 500 m** 1. Dinamo (Dincă — Ungureanu) 2:03,5, 2. Pescarul Tulcea (Covaliov — Popov) 2:10,9, 3. Pescarul Tulcea (Pocora — Roman) 2:12,2; **junioare II K 1 — 500 m** 1. S. Moldoveanu (C.S.Ș.) 2:16,0, 2. S. Cerga (Voința Buc.) 2:32,3, 3. D. Mihalca (Olimpia Satu Mare) 2:33,7; **K 2—500 m** 1. Pescarul Tulcea (Tiganov — Buhaev) 2:04,0, 2. C.S.Ș. (Andrei — Georgescu) 2:11,0, 3. Ancora Galați 2:17,8; **K 4—500 m** 1. Steaua 1:54,5, 2. Delta Tulcea 1:55,1, 3. Pescarul Tulcea 2:02,4; **juniori I: K 1—500 m** 1. V. Diba (Delta Tulcea) 1:54,1, 2. B. Borbandi (U.T.A.) 2:01,6; **K 2—500 m** 1. Delta (Susoi — Vistireanu) 1:47,2, 2. Pescarul Tulcea (Luca—Malihin) 1:47,8; **K 4—500 m** 1. Dinamo (Ivan — Piron — Brăduleț — Marin) 1:35,4, 2. Olimpia Buc. 1:38,2; **C 1 — 500 m** 1. P. Marcov (Dunărea Galați) 2:05,0, 2. A. Bucioc (C.S. Brăila) 2:08,9; **C 2—500 m** 1. Pescarul Tulcea (Lisov — Nichiforov) 1:56,4, 2. Dinamo (Popescu—Pătrașcu) 1:58,9; **junioare I: K 1—500 m** 1. Maria Ivanov (Steaua) 2:12,0, 2. P. Marioara (Dinamo) 2:14,9, 3. D. Vasile (Olimpia Buc.) 2:16,4; **K2 — 500 m.** 1. Delta Tulcea (Cosma—Simionov) 1:59,3, 2. Pescarul Tulcea (Avimov—Nichiforov) 2:04,8; **K 4 — 500 m** 1. Steaua (Timofte — Nicolae — Petre—Sadovnic) 1:45,8, 2. Delta Tulcea 1:53,9; **juniori I; K1 — 1000 m** 1. C. Simion (Delta Tulcea) 4:06,8, 2. M. Potîrniche (Ancora Galați) 4:18,2; **K2 — 1000 m** 1. Dunărea Galați (Ivanov—Macamol) 3:47,0, 2. Dinamo 3:58,2; **K4 — 1000 m** 1. Steaua (Uzum—Carpo—Cicîrma — Roman) 3:25,6, 2. Șc. sp. Timișoara 3:27,0; **C1 — 1000 m** 1. V. Serghei (Dinamo) 4:22,3, 2. G. Denisov (Steaua) 4:25,1; **C2 — 1000 m** 1. Dunărea Galați (Petrenco—Cîșleganu) 46:48,0, 2. Pescarul Tulcea 4:14,5; **K1 — tineret** (băieți) **1 000 m** 1. F. Földi (U.T.A.) 3:57,1, 2. D. Păunescu (Șc. sp. 2) 4:02,7, 3. L. Serghei (Steaua) 4:03.8; **C1 — 1000 m,** tineret 1. G. Munteanu (Dinamo) 4:25,8, 2. I. Ilievici (Steaua) 4:26,1; **K1 — 1000 m** fete (tineret) 1. P. Humă (Dinamo) 2:11,8, 2. T. Maftei (Steaua) 2:13,5.

Clasament general: 1. Steaua 128 p, 2. Pescarul Tulcea 125 p, 3. C.S.Ș. 108 p, 4. Dinamo 107 p, 5. Delta Tulcea 94 p.

La Poiana Brașov, cu handbaliștii lotului reprezentativ

REPETIȚII PENTRU OLIMPIADĂ

Lotul republican de handbal, cu nucleul său de campioni mondiali, se află la Poiana Brașov. Îi privesc și îi aștept să-și termine una din cele două ședințe de antrenament ale zilei, după care îl abordez pe antrenorul Nicolae Nedef.

— Ce faceți în Poiană?

— Ne aflăm într-o tabără de pregătire (pînă la 1 august), prin care încercăm să restructurăm perioada de pregătire în vederea unui sezon competițional și el restructurat, în așa fel ca forma de vîrf să o dobîndim în septembrie, lună în care va fi programată și Olimpiada, în 1972. Experimentăm deci, cu un an mai devreme, noua formulă și căutăm soluții la problemele viitoarei echipe.

— De pildă?

— În tabăra actuală am înmănunchiat tot ceea ce are handbalul românesc mai valoros — jucători mai vechi și alții noi. Lucrăm pentru integrarea ultimilor în ansamblul și concepția echipei. De fapt, nu sînt jucători noi, sînt cunoscuți, au — unii — chiar 30—40 meciuri internaționale la juniori și tineret, dar treptele de titularizare în echipa campioană mondială sînt mai multe și mai grele. Alta este răspunderea în prima echipă. În orice echipă este nevoie — pe lîngă jucători experimentați, de alții tineri, ambițioși, dinamici, care caută și trebuie să-și găsească locul în formație. În cazul nostru este vorba de portarul N. Munteanu, crescut la Brașov și afirmat la Steaua, de Radu Voinea de la Universitatea București, de consacrarea și titularizarea ca pivot a lui Liviu Bota, de maturizarea lui Birtolom — deosebit de dotat pentru a fi unul din cei mai buni handbaliști din lume, de reșițeanul Stockel Werner, titularizat — la 19 ani — în echipa Steaua și foarte apreciat de noi în recentul turneu din Iugoslavia, de Dan Marin (Dinamo) care devine pe zi ce trece mai util echipei.

— Ce faceți în mod concret la Poiana și care sînt etapele următoare?

— Lucrăm individualizat și în formație. Folosindu-ne de ambianța plăcută și cadrul natural al Poienii, am încercat să ieșim din „țarcul" strimt al terenului de handbal, folosind și mijloace nespecifice: alergări prin pădure, excursii, fotbal în 5—6 oameni pe un teren mare etc. Bineînțeles, jocuri de handbal, scheme tactice, formule de atac și de apărare și altele.

După Poiana, un turneu de două jocuri în Bulgaria — la Burgas — în care vom prezenta o echipă tînără, închegată mai mult din „noul val": Orban — Munteanu (portari), Cosma, Stef, Dan Marin, Schobel, Voinea, Bota, Birtolom, Chicid, eventual, Guneș și Licu. Deci, după cum vedeți... rodaj.

— Ce perspective aveți pentru viitor, pentru J.O.?

— Dorința noastră este să reușim să încununăm deceniul de aur al handbalului românesc printr-o victorie olimpică. Știm că e greu, dar simț la jucători dorința de a realiza o mare performanță la München. Și promitem să facem tot ce ne stă în putință ca s-o obținem.

Mihai BÎRA

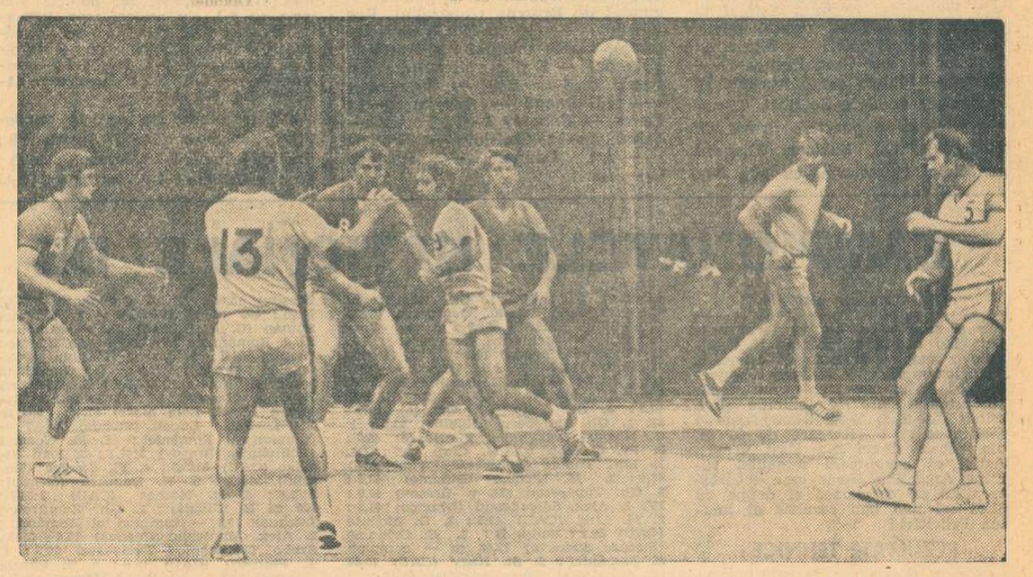

La umbra brazilor, antrenamentul se ridică, totuși, la cea mai înaltă temperatură.

DEZBATERI FRUCTUOASE LA BACĂU

(Urmare din pag. 1)

materială a școlilor, să amplasăm în cvartalele de locuințe, pentru copii, mese de tenis din beton".

„Noi vrem ca planul de măsuri, preciza tovarășul Victor Enășoaie, secretar al Comitetului județean al P.C.R., **să devină obligatoriu pentru toți factorii care pot contribui la dezvoltarea bazei materiale a sportului: U.J.C.A.P., U.J.C.C., consiliile populare, C.J.E.F.S. E necesar să se organizeze mai multe acțiuni de muncă voluntară CALIFICATĂ, deoarece pînă acum noi înțelegeam prin muncă voluntară căratul cu roaba sau săpatul. De acum va trebui să mobilizăm la acțiuni patriotice și tineri care posedă o meserie și, ceea ce e mai important, să-i folosim la lucrări în domeniul pregătirii lor profesionale".**

„Dacă C.J.E.F.S. și U.J.C.C. vor contribui mai eficient la dezvoltarea bazei materiale, spunea tovarășul A. Calimandric, vicepreședintele Consiliului popular județean, **în decurs de 2—3 ani vom putea avea în cele 80 de comune ale județului terenuri bituminizate, necesare nu numai la orașe. Va trebui să construim și la Bacău un bazin acoperit, la realizarea acestui obiectiv aducîndu-și contribuția și Consiliul popular județean. De asemenea, se simte nevoia, la Bacău, a unui parc distractiv, nu numai pentru copii, ci și pentru adulți".**

„Noi punem azi cu toată țăria problema de a scoate tineretul de sub influențe nocive, remarca tovarășul Marin Birjega, vicepreședinte al C.N.E.F.S., **de a-l îndepărta de medii care nu-i pot educa dragostea de muncă și de patrie. Ce să-i dăm în schimb acestui tineret? Mai multe baze sportive, amenajate corespunzător, care să-l atragă, să practice cu plăcere sportul preferat, să-i întărească sănătatea".**

★

Dorința factorilor celor mai responsabili din județul Bacău, de a-și amplifica eforturile pentru noi dotări sportive, este semnificativă. Ea reflectă grija organelor locale pentru sănătatea oamenilor muncii, pentru educarea prin sport a tineretului, și nu încape îndoială că intențiile vor deveni fapte.

TURNEUL INTERNAȚIONAL UNIVERSITAR „CUPA INSTITUTULUI DE CONSTRUCȚII" LA TENIS

Începînd de luni și pînă sîmbătă 31 iulie, arena Progresul va găzdui o competiție de tenis de ampioare: turneul internațional universitar, dotat cu „Cupa Institutului de Construcții". În afara celor mai buni tenismeni ai cluburilor bucureștene — Steaua, Dinamo, Progresul, — precum și ai Steagului roșu Brașov, Politehnicii Cluj, la întreceri și-au confirmat participarea sportivi din Cehoslovacia, Cuba, Bulgaria, Iugoslavia, S.U.A., Turcia, Ungaria și R.A.U. Se așteaptă, de asemenea, sosirea unor jucători din Franța, Belgia, Polonia și Italia.

NOI ÎNTRECERI PENTRU „CUPA CARPAȚI"

BRAȘOV, 24 (prin telefon). — După o întrerupere de cîțiva ani, tradiționala competiție republicană de tenis dotată cu „Cupa Carpați" a fost reluată din inițiativa C.J.E.F.S. Brașov. Astfel, pe terenurile clubului Olimpia, se dispută o nouă ediție a întrecerii, pe rîbojul căreia stă înscris, printre învingători, numele brașoveanului Günther Bosch, cîștigător în 1961.

Participă jucători și jucătoare de la cluburile bucureștene Steaua și Constructii, Politehnica Cluj, Sănătatea Oradea, Electrica Timișoara și Steagul roșu Brașov. Iată cîteva dintre rezultatele înregistrate în primele tururi: Kerekes — Dancea 6—2, 6—4; Komorczi — Nagy 6—1, 4—6, 6—2; Valeria Balaj — Doina Sîrbu 6—1, 6—2; Aurelia Cîrnaru — Vera Rado 6—0, 7—9, 6—3; Hermina Zurălău — Adriana Călina 6—3, 6—1; Agneta Kun — Hermina Zurălău 6—3, 6—3.

C. GRUIA-coresp.

„CUPA FEMINA"

O INTERESANTĂ INIȚIATIVĂ IEȘEANĂ

Pentru atragerea în practicarea exercițiilor fizice și a sportului a unui număr cît mai mare de femei, Consiliul județean pentru educație fizică și sport Iași, în colaborare cu Consiliul municipal al sindicatelor, Comitetul municipal U.T.C. și Consiliul municipal al femeilor, organizează „CUPA FEMINA".

Conform regulamentului întocmit, prima ediție a competiției este adresată salariatelor din unitățile industriei chimice și textile, ramuri cu cea mai mare pondere feminină din municipiu. Vor avea loc întreceri la 5 ramuri de sport: volei, tir, cros, orientare turistică și ștafetă.

„Cupa Femina" va avea etape pe unități și asociații sportive, precum și o etapă pe municipiu. Pentru stabilirea clasamentului pe ramură de sport se vor aduna punctele de la etapa pe unitate cu cele de la etapa pe municipiu.

Primelor trei echipe clasate pe fiecare ramură de sport li se vor acorda cupe și numeroase alte premii, oferite de organizatori, precum și de alte instituții și întreprinderi ieșene.

ECHIPELE UNGARIEI (fete) și CEHOSLOVACIEI (băieți) PRIMELE CÎȘTIGĂTOARE ALE „CUPEI PRIETENIEI" LA TENIS DE MASĂ

HUNEDOARA, 24 (prin telefon, de la trimisul nostru). Prima ediție a „Cupei prieteniei" a țărilor socialiste la tenis de masă, dedicată juniorilor, a programat astăzi la Hunedoara, în cocheta sală Constructorul, primele sale întîlniri finale la probele pe echipe. În urma întrecerii din cadrul grupelor au fost desemnate următoarele clasamente: FETE, seria I: Ungaria, România II, Cehoslovacia, România IV, Bulgaria; seria a II-a: R.D. Germană, România I, România III, România V, Polonia. BAIEȚI, seria I: România IV, România I, R.D. Germană, România V, Ungaria; seria a II-a: Cehoslovacia, România II, Bulgaria, România III, Polonia.

În urma acestor rezultate, în finala pe echipe — masculin s-au întîlnit **Cehoslovacia (Ovcaric, Smid)** și revelația competiției, România IV, alcătuită din „puștii" **Al. Buzescu** și **Șt. Moraru.** De astă dată, însă, talentul și entuziasmul copiilor noștri n-au mai fost suficiente în fața evidentei experiențe de concurs a jucătorilor cehoslovaci. Oaspeții au intrat în posesia trofeului, în urma victoriei cu 3—0 (Smid — Moraru 2—0, Ovcaric — Buzescu 2—0, Ovcaric, Smid — Buzescu, Moraru 2—0). În cadrul aceleiași probe, pentru locurile 3—4: România I — România II 3—2 și pentru locurile 5—6, Bulgaria — R.D. Germană 3—1.

Finala probei feminine, pe echipe, a reunit în jurul mesei de concurs echipele Ungariei și R.D. Germane. După un meci dramatic, victoria a revenit echipei Ungariei cu scorul de 3—2 (Kuchar — Möbes 2—1, Csik — Stephan 1—2, Csik, Kuchar — Möbes, Stephan 2—1, Kuchar — Stephan 0—2, Csik — Möbes 2—1).

Pentru locurile 3—4 s-au întîlnit primele două formații românești, victoria revenind echipei România I cu 3—2, iar pentru locurile 4—5 Cehoslovacia a dispus cu 3—1 de România III.

Azi se vor disputa întrecerile finale ale probelor individuale.

Paul SLĂVESCU

Unde mergem

ATLETISM. **Stadionul Republicii de la ora 17,00, finalele campionatelor naționale.**

NATAȚIE. **Bazinul „23 August" de la ora 9 și de la ora 17 finalele campionatelor naționale de sărituri în apă, pentru juniori.**

O REUȘITĂ DUMINICĂ CULTURAL-SPORTIVĂ LA IZVOARE

În prezența tovarășului Gheorghe Blaj, prim-secretar al Comitetului județean Maramureș al P.C.R., președintele Consiliului popular județean, și a altor membri ai biroului comitetului județean de partid, a avut loc în comuna Izvoare cea de a treia ediție a Festivalului tineretului și al oamenilor muncii, ediția 1971. În afara manifestărilor culturale care s-au bucurat de un deosebit succes (pe scena amfiteatrului natural au fost prezenți binecunoscuți cîntăreți de muzică populară ai plaiurilor maramureșene), cei peste 10 000 de spectatori au aplaudat și evoluția sportivilor. Au avut loc întreceri pe biciclete (sportivi de la Viitorul, Oțelul, Gloria, Chimistul etc.), meciuri de volei, fotbal, întreceri de carturi, tras la frînghie, mers pe picioroange.

Cîștigătoare a turneului de fotbal a fost Topitorul Baia Mare (Groapă, Suciu, Șerban, Czetela, Deji, Ghersan, Kuniad, Pop, Acoș, Neisli, Platka) care a totalizat 5 puncte. La volei turneul a fost cîștigat de echipa Sănătatea Baia Mare.

Cîștigătorilor, la toate disciplinele, le-au fost oferite cupe și alte premii.

Ludovic CHIRA, coresp.

POSESORII DE AUTOTURISME

care au solicitat abonamente în PARCAJUL SUBTERAN din PIAȚA NICOLAE BĂLCESCU — HOTEL INTERCONTINENTAL sînt invitați să se prezinte de urgență la conducerea parcajului, pentru perfectarea abonamentelor.

I. I. L. CICLOP

AUTOMOBILIȘTI!

În zona centrală a orașului, CICLOP vă oferă condiții moderne de parcare pentru automobilul dv. în PARCAJUL SUBTERAN DIN PIAȚA NICOLAE BĂLCESCU — HOTEL INTERCONTINENTAL.

O modernă stație „service" vă stă la dispoziție, pentru lucrări de întreținere — spălat, gresat, schimburi uleiuri, reglaje.

PROLETARI DIN TOATE ȚĂRILE, UNIȚI-VĂ!

Sportul

ZIAR AL CONSILIULUI NAȚIONAL PENTRU EDUCAȚIE FIZICĂ ȘI SPORT

ANUL XXVI — NR. 6766 | 4 PAGINI 30 BANI | Luni 26 iulie 1971

„Este necesară crearea unui larg curent de masă pentru participarea tuturor cetățenilor și în special a tineretului la acțiuni de muncă patriotică — pe șantiere, în industrie, în agricultură, în gospodărirea localităților".

NICOLAE CEAUȘESCU

Din „Propuneri de măsuri pentru îmbunătățirea activității politico-ideologice, de educare marxist-leninistă a membrilor de partid, a tuturor oamenilor muncii".

TINERII RĂSPUND: „PREZENT!"

● În vizită la șantierele viitoarelor baze sportive de la Străulești, Fundeni și Pantelimon II

Adunarea — mai bine-zis împărțirea sarcinilor pe diferitele grupe — n-a ținut mult. Trecuseră cîteva minute peste 8,30 cînd detașamentele de cîte aproximativ 50 de tineri s-au despărțit pornind în direcții diferite. Le așteptau fie împrejmuirea din prefabricate — neterminată încă —, fie lopețile stivuite la cîțiva zeci de metri cu care să niveleze movilele de pămînt care mai stăpîneau încă viitorul teren de fotbal, fie grămada mare de cutii de carton care trebuia sortată și vîndută apoi I.C.M.-ului, pentru cîteva bune mii de lei.

...În această dimineață de duminică, din care două ore aveau să fie — în virtutea unei convingeri proprii — o prelungire a unei săptămîni de muncă, 200 de tineri sportivi de la diferite întreprinderi ale Sectorului 8 — **Uzina de cinescoape, I.P.G.G., U.R.A. Griviței, Complex Triaj** etc. — și-au dat întîlnire pe șantierul viitoarei baze sportive **Străulești.** Au venit de dimineață, așa cum șade bine bunilor gospodari, cu autocamioanele sau pe jos, au coborît glumind și rizînd, s-au împrăștiat cîteva clipe pentru a-și aranja probabil programul de strand de după-amiază, iar acum îi zăresc, mai aproape sau mai departe pe malul lacului, căutînd să-și îndeplinească „norma" pe care fiecare și-o stabilise după propriile-i puteri.

Mă îndrept spre grupul cel mai apropiat. Sînt băieți și fete — salariați ai complexului Triaj. Lopețile mînuite cu o pricepere demnă de admirat își continuă jocul, dar printre glumele încrucișate se face auzită vocea unui tînăr blond, dezbrăcat pînă la brîu:

— Ar fi bine s-o cunoașteți pe „șefa" noastră. Ne organizează și conduce de acum opt săptămîni. De la sfîrșitul lui mai...

Este **Florica Muntenescu,** salariată la revizia vagoane București-Griviței. O fată scundă, sub 22 ani. Nu vorbește mult. Aflu doar că cele două ore de muncă patriotică din fiecare duminică i-au intrat în obișnuință, **(„acum e un lucru normal"),** și că de-abia așteaptă să joace volei — pasiunea ei — pe terenul la care lucrează acum. Se întoarce din nou către tovarășii de muncă și de serviciu...

Timpul trece repede, însă, și ies pe poarta terenului — acum plin de noroiul în care roțile mașinilor au lăsat urme adînci de 20 de cm. Nu înainte însă, ca tînărul blond, care mi-o prezentase pe „șefa" lui, să-mi arate unde vor fi cele trei terenuri de tenis, cel de fotbal, apoi popicăria și terenurile de baschet și volei, suprafața rezervată cartingului, hangarul pentru ambarcațiunile de caiac și canoie.

Mașina străbate greu grupurile celor 500 de tineri de la **Electronica, Electrobobinaj, Muncă și Artă, I.P.R.S.-Băneasa** și altele, care muncesc — oricine ar fi de acord! — cu îndîrjire, pe **Baza sportivă de la Fundeni a tineretului din sectorul 2.** Aici lucrările se apropie de sfîrșit: terenul de fotbal este împrejmuit, cel de tenis de asemenea; se mai nivelează unele suprafețe și se smulge

Radu TIMOFTE

(Continuare în pag. a 2-a)

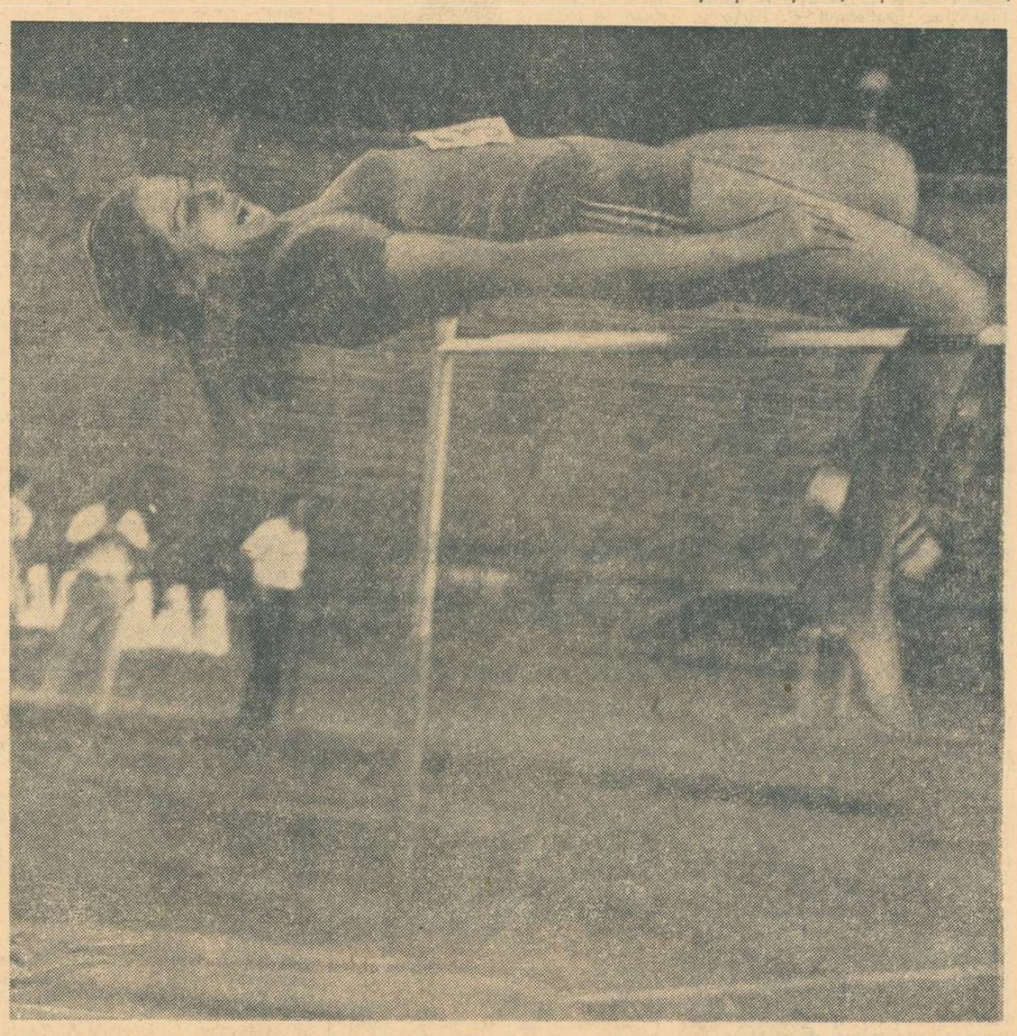

1,87 m! Încă o redută cucerită de Cornelia Popescu în titanica întrecere cu recordul mondial al Iolandei Balaș
Fotografii de V. BAGEAC

D. VASILESCU ȘI METALUL BUCUREȘTI CAMPIONI AI MOTORETELOR ROMÂNEȘTI

TIRGOVIȘTE, 25 (prin telefon, de la trimisul nostru). — Campionatul republican de regularitate și rezistență rezervat motoretelor românești s-a încheiat duminică în prinz după ce alergători din București, Ploiești, Zărnești, Sibiu, Brașov, Moreni și din alte centre au parcurs aproape 1 000 kilometri, împărțiți în șase etape, consumate în două faze. Actul final al competiției, desfășurată timp de trei zile pe șoselele din jurul orașului Tîrgoviște, a supus pe cei 30 de concurenți rămași în cursă la un dificil examen. Traseul, trecînd prin patru județe, a cuprins drumuri de categoria I și a IV-a, cu numeroase serpentine, cu urcușuri și coborîșuri, triindu-i pe competitori nu numai după calitățile de piloți, ci și după felul cum și-au pregătit mașinile pentru concurs și, mai ales, după operativitatea cu care și-au remediat diferitele defecțiuni mecanice apărute în timpul cursei. Cei mai temeinic pregătiți s-au prezentat elevii antrenorului și mereu tînărului concurent Tr. Macarie (Metalul București), care au obținut o dublă victorie, cîștigînd tricourile de campioni pe echipe și primul loc în clasamentul individual prin Dumitru Vasilescu. Aflîndu-se în permanență la egalitate cu prima formație a asociației sportive Torpedo Zărnești, aparținînd uzinei constructoare a motoretelor românești, metalurgiștii Tr. Macarie, D. Vasilescu, T. Popa și I. Marinescu și-au impus superioritatea în circuitul de viteză pentru departajarea în clasament, unde și-au întrecut principalii adversari cu 23—60 puncte. În ceea ce-l privește pe noul campion, D. Vasilescu, el a acționat prudent de-a lungul celor șase etape, terminînd cursa, împreună cu alți șapte concurenți, cu 0 puncte penalizare. În circuitul de viteză le-au oferit întreceri de o deosebită frumusețe, curse disputate pînă la ultimul centimetru și decise la fotografie, confruntări de o rară dîrzenie.

În ziua a doua, performanțele au fost mult mai bune. Arbitrii au consemnat două noi recorduri ale României **(greutate femei — Valentina Cioltan, 16,58 m și 400 mg — Ion Rățoi, 50,7 s), precum și o performanță de valoare mondială: 1,87 m**

Tr. IOANIȚESCU

(Continuare în pag. a 2-a)

ÎN ULTIMA ZI A CAMPIONATELOR NAȚIONALE DE ATLETISM

DOUĂ NOI RECORDURI ALE ROMÂNIEI ȘI O PERFORMANȚĂ DE VALOARE MONDIALĂ

Duminică seara, la lumina reflectoarelor, pe Republicii s-au încheiat finalele campionatelor naționale de atletism. Miile de spectatori prezenți în tribune au aplaudat cu entuziasm pe sportivii, care, timp de două zile, la săritura în înălțime femei — Cornelia Popescu. O bună parte dintre noii campioni ai României au dovedit un progres remarcabil, ne-au lăsat să le întrevedem frumoase perspective.

În general, spectatorii, specialiștii, antrenorii și atleții socotesc — laolaltă — o reușită a sportului nostru aceste campionate.

UN RECORD — SURPRIZA...

Fără discuție, iubitorii de atletism și de statistici nu puteau omite șansa Valentinei Cioltan în finala probei de aruncarea greutății. Cei 16,22 m — realizați chiar în acest sezon — o recomandau ca o adversară redutabilă a Anei Sălăjean. Totuși, ne obișnuisem de ani și ani (17 titluri consecutive!) ca brașoveanca să urce pe prima treaptă a podiumului, încît atunci cînd pe tabela de rezultate de lîngă cercul de aruncare a apărut la încercarea tinerei sucevence (după cum vedeți, un adevărat asalt al Sucevei, declanșat sîmbătă de sulițașul Constantin Grigoraș!) 16,58 m — nou record al României — am avut o tresărire. Dar, așa este viața. Generațiile se succed și am asistat la momentul emoționant al schimbului de ștafetă. O fată de 19 ani ia startul avînd ca portebonheur un record național! Ani Sălăjean, căreia îi mulțumim pentru prodigioasa ei carieră, pentru strădaniile și perseverența ei, poate fi mulțumită: ștacheta performanței va fi cu siguranță ridicată.

AH, VÎNTUL!

L-am urmărit cu atenție pe Iosif Nagy în timpul aruncărilor la disc. Am rămas cu convingerea că avea toate șansele să arunce peste 61 m. Dar vîntul s-a opus de fiecare dată, frînînd zborul discului spre record. Cu 57,56 m Nagy urcă însă pe prima treaptă a podiumului.

VALERIA BUFANU — A TREIA OARĂ PE PODIUM

După ce a cîștigat prima serie a probei de 100 m g cu 13,1 Valeria Bufanu a încercat în finală să lupte cu acele cronometrului (adversarele nu-i puneau nici o problemă...) pentru a coborî sub 13 s. N-a reușit (poate și lipsa unei concurențe reale, poate și vîntul), în schimb a marcat un alt record: de trei ori pe cea mai înaltă treaptă a podiumului! Așadar, 100 m, 100 m g și ștafeta 4 x 100

Hristache NAUM

(Continuare în pag. a 4-a)

Din tribuna presei

Tocmai cînd para de foc a soarelui se topea după dealurile Cotrocenilor, Cornelia Popescu încununa titlul național cu cea mai bună performanță a scurtei ei cariere care a dus-o, din tabăra de tineret de la Mexico, pînă în cercul elitei mondiale. În locul antrenorului ei emerit, prof. Elias Baruch, am îi optat — măcar din considerente de tactică psihologică — pentru o tentativă la 1.92 m, profitînd de excelenta disponibilitate de moment a elevei sale. Dar bucuria Corneliei a fost prea mare, deconectarea prea rapidă și încercarea de a păstra în țară primatul Iolandei Balaș a fost aminată pentru altă dată.

Ziua a doua a campionatelor naționale, binecuvîntată din nou de splendoarea vremii blînde, ne-a oferit satisfacții, și spectaculare, și pur atletice. Județul Suceava are toate motivele să fie mîndru cu al doilea reprezentant local care urcă în vîrful podiumului, tînăra croitoreasă Valentina Cioltan, din comuna Corlata, care pune capăt domniei, de 17 ani neîntreruptă, a marii atlete Ana Sălăjean, și încă cu un nou record național.

Și de astă dată atletele au stăpînit aria interesului major. După ce Valeria Bufanu a obținut al treilea colan tricolor cu medalie de aur, Ileana Silai și-a confirmat clasa într-o cursă aproape solitară dominîndu-și mai curînd trupul, cu un simț extraordinar al timpului și al ritmului. Curiozitatea acestei curse de 800 m a fost că a adus pe podium, dintr-o dată, trei campioane, semifondistele care stăpînesc probele de 400, 800 și 1 500 de metri.

Este păcat că frumusețea celor două zile de întrecere atletice a fost întunecată de cîteva imperfecțiuni organizatorice. Oricîte eforturi vocale ar face un crainic care se luptă cu rafalele sonore de vînt și cu debilitatea megafoanelor, tot rezultatul scris este mai apt să informeze pe spectatorii unui spectacol compus în proporție însemnată din combinații cifrice. Iată de ce nu putem înțelege lăsarea în inactivitate a unei impresionante tabele electronice, care tace pe Stadionul Republicii în obscuritatea fundalului său negru. S-au investit milioane de lei într-un aparat cu o menire precisă care nu a fost procurat — cel puțin așa nădăiduim — doar pentru a dovedi că ne-am modernizat în sport.

Victor BĂNCIULESCU

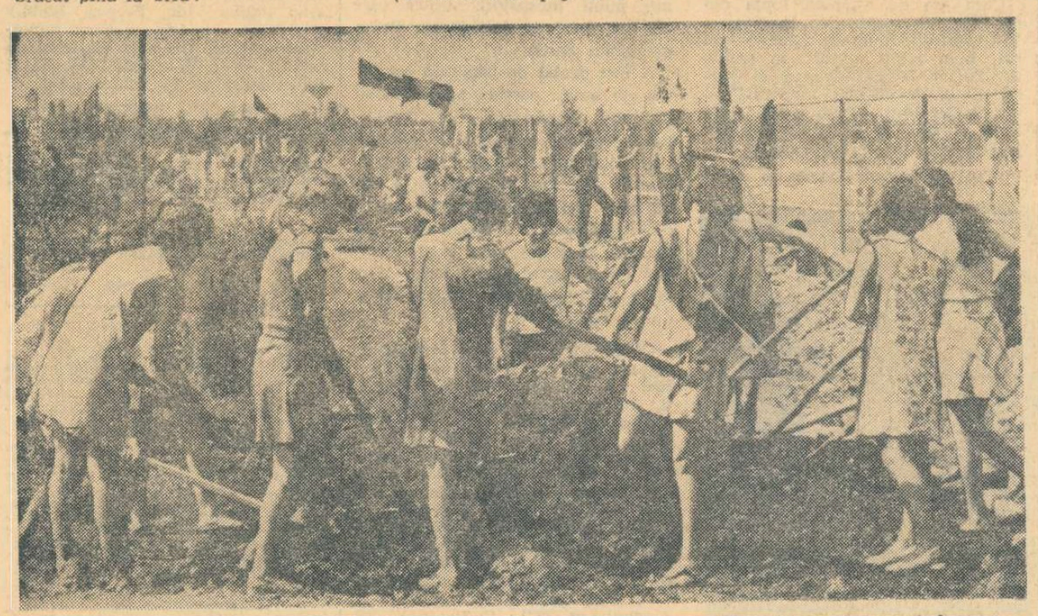

Fundeni, Baza sportivă a tineretului din sectorul 2. Fotoreporterul nostru Theo Macarschi *surprinde un moment al duminicii de muncă patriotică în care fetele de la întreprinderea „Muncă și artă" s-ar putea lua la întrecere cu băieții*

FINALA „CUPEI ROMÂNIEI" LA TIR CU ARCUL

Sîmbătă și duminică pe terenul 7 Noiembrie din Tg. Mureș s-au desfășurat întrecerile finale ale „Cupei României" la tir cu arcul. Au participat 51 de concurenți din Petroșani și Tg. Mureș, la categoriile de clasificare a doua și a treia, concurînd la două probe: 2 x 50 m și 2 x 30 m totalizat. Întrecerile au fost dominate de arcașii mureșeni. Primele locuri au fost ocupate de: **masculin** — 1. Z. Benedek (Mureșul Tg. Mureș) 1 060 p, 2. A. Ipo (Sănătatea Tg. Mureș) 968 p, 3. L. Kedei (Voința Tg. Mureș) 926 p; feminin — 1. Rozalia Oros (P.T.T.R. Tg. Mureș) 820 p, 2. Ana Tatar (Mureșul Tg. Mureș) 740 p, 3. Maria Dezsi (Mureșul Tg. Mureș) 705 p; **echipe mixte** — 1. Mureșul Tg. Mureș 3 323 p, 2. Sănătatea Tg. Mureș 2 849 p, 3. P.T.T.R. Tg. Mureș 2 527 p. Concomitent, s-a desfășurat și „Cupa ziarului Vörös Zaszlo", pentru maeștri și sportivi de categ. I (proba simplu F.I.T.A.), care a revenit la masculin lui J. Heltman (Voința Tg. Mureș) cu 933 p, iar la feminin Margaretei Lazar (Mureșul Tg. Mureș) cu 984 p.

Ioan PĂUȘ-coresp.

Jucători și mingi. Vor urma pase, pase cu mîna, pase cu piciorul, preluări din orice poziție, la distanțe mari, la distanțe mici...
Foto: Dragoș NEAGU

REPORTAJ estival

Băcăuanii, ca niște alergători de cursă lungă...

PREDEAL, 25 (prin telefon de la trimisul nostru). — Pe o vreme mohorîtă, afară pe platoul din jurul „Trei Brazilor", fotbaliștii Bacăului aleargă de aproape o oră. Fug ca într-o probă de obstacole, cu dealuri, văi și gropi cu apă, fug imperturbabili, singuri sub ploaia obsesivă, ca alergătorii de cursă lungă, apar și dispar din nori, ceața e deasă, joasă, toată lumea aleargă (mai puțin Pană reținut în hotel de o nevralgie intercostală), dar Costică Rădulescu, antrenorul cu șapte vieți, tot strigă pînă la obsesie: **„Mai tare, mai tare, așa băieți, mai tare...".** E un antrenament de dimineață, cel de rezistență, sever ca toate celelalte. Pentru că băcăuanii au venit hotărîți să tragă din greu în pregătirile de la munte, deoarece, spre deosebire de alte echipe, teamul de pe Bistrița trebuie să fie la începutul lui august gata de asalt. Îl așteaptă un turneu în U.R.S.S. (trei meciuri grele, cu Zaria Voroșilovgrad, lotul olimpic al U.R.S.S. și Neftianik Baku) și băieții vor să se prezinte onorabil. După una din acele „reprize" de dimineață, în timp ce jucătorii fac o baie fierbinte, iar Costică Rădulescu trece prin fiecare cameră dînd indicații pentru repaus și vitamina C „împotriva surprizelor", discut cîteva minute, firesc, despre pregătiri, cu Petrică Rădulescu, cel care de la 15 iulie este noul colaborator al celui care i-a fost cîndva elev la juniorii lui Dinamo Bacău.

— Antrenamentele acestea, zice Petrică Rădulescu, **sînt făcute în funcție de specificul și obiectivele echipei. Vom căuta să mărim viteza (element specific echipei, se știe, tînără) și rezistența (ceea ce îi lipsește). Așa cum s-au comportat băieții la primele antrenamente așteptăm să realizăm un potențial fizic foarte ridicat.**

Îmi mai spune că l-a simțit pe Dembrovschi șocat de absența lui ca titular în echipa națională și treaba asta l-a ambiționat, „omul cu statuie" începînd să trudească ca niciodată la antrenamente; că Rugiubei și-a schimbat fundamental felul de viață de cînd s-a căsătorit, acum a devenit și student, el și cu Pană **(„și tare mă mai bucură toate lucrurile acestea").**

Mircea M. IONESCU

(Continuare în pag. a 3-a)

PENTRU PRIMA DATĂ, BASCHETBALISTELE JUNIOARE ALE ROMÂNIEI CAMPIOANE BALCANICE!

În ultimul meci, România — Iugoslavia 54-42

SATU MARE, 25 (prin telefon, de la trimisul nostru). — În sfîrșit, baschetbalistele junioare ale României și-au văzut visul realizat. Ele au cucerit, neînvinse, titlul de campioane balcanice! După cinci tentative la edițiile precedente, iată că în a șasea au izbutit. De data aceasta, lotul antrenat de prof. Gh. Benone și prof. Gabriela Both s-a prezentat într-o formă sportivă optimă, evoluția lui avînd, pe tot parcursul campionatului, o valoare constant ridicată, fapt dovedit și de scorurile cu care România a învins celelalte formații. Pentru ceea ce au realizat, echipelor și celor doi antrenori, sincere felicitări.

Publicul sătmărean a asistat în ultima zi a competiției la partida dintre selecționatele României și Iugoslaviei, care avea să decidă cîștigătoarea Balcaniadei. Sportivele noastre au început bine meciul și au luat imediat conducerea. A fost suficient, însă, ca în min. 10 (scor 12—4) să-și permită un moment de relaxare și adversarele lor au refăcut și au luat conducerea. Introducerea în teren a Tatianei Rădulescu s-a dovedit binevenită, deoarece ea a reușit, în numai trei minute, o suită de șase (!) coșuri. În felul acesta, România a egalat și s-a detașat cu 10 puncte. După pauză, disputa a continuat cu multă dîrzenie, dar avansul nu a mai putut fi recuperat de iugoslave. Finalul le arată pe surorile Tatiana și Liliana Rădulescu deosebit de eficace, iar Viorica Balai face demonstrație de tehnică și gîndire tactică. Într-un entuziasm greu de descris, România învinge Iugoslavia cu 54—42 (31—21).

Cele mai bune: Tatiana și Liliana Rădulescu, Viorica Balai, Maria Roșianu din echipa noastră, respectiv Vuzika Mitici, Liliana Vulekevici și Nevenka Tabakovici. Au arbitrat excelent I. Uyguci (Turcia) și G. Tsolakidis (Grecia).

În celălalt joc, Bulgaria — Grecia 77—31 (39—23).

Clasament final: 1. ROMÂNIA 6 p — campioană balcanică, 2. Bulgaria 5 p, 3. Iugoslavia 4 p, 4. Grecia 3 p.

Paul IOVAN

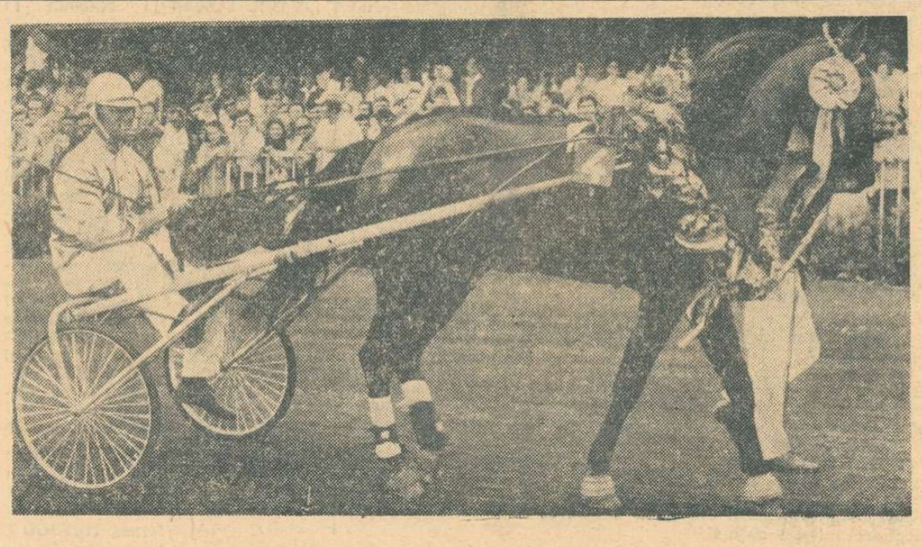

Citiți în pagina a 3-a:

La Ploiești, Derbyul de trap cu 10 000 de spectatori

Ieri, pe cîmpul de curse din Ploiești, RAPORT a cucerit cu dezinvoltură cununa pe care o poartă după gît, fiindcă a fost cel mai bine înzestrat pentru acoperirea parcursului de mare fond.

Înotătorii reșițeni au dominat concursul școlilor sportive

REȘIȚA, 25 (prin telefon de la corespondentul nostru). Și în ultimele reuniuni ale concursului național rezervat Școlilor sportive, înotătorii reșițeni au dominat evident, cîștigînd majoritatea probelor. De subliniat, recordurile personale realizate de Camelia Vîjeu (200 m mixt) și Carmen Cehanzuc (400 m liber). Rezultate tehnice:

COPII CATEG. B: 100 m spate (b): H. Habetler (Timișoara) 1:18,6, H. Lucaciu (Sibiu) 1:19,7, I. Bender (Reșița) 1:22,5; 100 m spate (f): Edit Puel (Reș.) 1:21,2, Mariana Marin (Reș.) 1:29,1, Diana Dumitrescu (Ploiești) 1:30,0;

COPII CATEG. A: 100 m delfin (b): M. Bicleșan (Reș.) 1:11,2, A. Barani (Reș.) 1:11,9, D. Gropșan (Reș.) 1:14,1; 200 m mixt (f): Julieta Miroșu (Reș.) 2:47,4, Liselotte Seidl (Timiș.) 2:54,3, Ioana Sporea (Reș.) 2:55,1; 4x100 m mixt (f): Reșița 5:19,4, Timișoara 5:30,1, Tg. Mureș 5:54,9;

JUNIORI: 1500 m liber (b): D. Wetterneck (Reș.) 18:42,2, S. Crăciun (Șc. Sp. 1) 20:25,8, H. Potocinik (Timiș.) 20:27,2; 400 m liber (f): Carmen Cehanzuc (Șc. Sp. 2) 5:15,6 (r.p.), Siegrid Slecian (Reș.) 5:28,5, Daniela Coroiu (Reș.) 5:40,4; 100 m delfin (b): C. Rolie (Timiș.) 64,1, E. Manolescu (Șc. Sp. 2) 67,6, P. Ghindaru (Sc. Sp. 2) 68,7; 200 m mixt (f): Camelia Vîjeu (Șc. Sp. 1) 2:42,2

Doru GLAVAN

(Continuare în pag. a 2-a)

Azi, la ora 18, în sala Floreasca

Demonstrație de gimnastică, cu participarea echipelor României și S.U.A.

După întîlnirile oficiale de la Constanța, în cadrul cărora echipele de gimnastică ale României și S.U.A. și-au măsurat forțele în fața brigăzilor internaționale de arbitraj, iată că și publicul bucureștean are prilejul să-i vadă la lucru pe cei mai buni gimnaști români și americani. În încheierea turneului lor în țara noastră, echipele reprezentative ale S.U.A. susțin azi după amiază, în sala Floreasca, de la ora 18,00, o demonstrație în cadrul căreia vor evolua și componenți ai selecționatelor României. Scăpați de obsesia exigenței arbitrilor, gimnaștii vor putea face din plin dovada măiestriei lor, vor încerca să prezinte spectatorilor cele mai grele și mai spectaculoase elemente din bagajul lor tehnic.

Va fi foarte interesant să-i vedem din nou la lucru pe învingătorii de la Constanța, Elena Ceampelea și Petre Mihaiuc, pe ceilalți componenți ai echipelor noastre reprezentative, pe Joan Moore și Gary Morava, cei mai bine clasați din echipele S.U.A., pe Katty Stewart (în foto), pe Janet Cantwell, pe Marshall Avener.

Atît gimnaștii români cît și cei americani vor evolua la aparatele preferate, ceea ce asigură o notă în plus de spectaculozitate demonstrației de astăzi.

CICLISM

C. HÎRJESCU (BRĂILA) ȘI A. SUCIU (BRAȘOV) NOII LIDERI ÎN „CUPA ORAȘELOR"

PLOIEȘTI 25 (prin telefon, de la trimisul nostru). — Prima manșă a etapei a III-a din „Cupa orașelor", proba contratimp individual, a adus schimbări de lider atît la seniori cît și la juniori. În proba juniorilor, brăileanul C. Hîrjescu, acoperind 15 km în 21:27 (medie orară 41,958 km), a ieșit victorios, devenind totodată și noul lider. Pe locul doi, Z. Elekes (Brașov) 21:47, urmat de V. Hoța (Tg. Mureș) 22:01 și de constănțeanul V. Hornet, revelația întrecerii. Sînt, așadar, semne că munca antrenorului C. Dumitru începe să dea roade. A doua manșă — fond 50 km — o probă cu prea mult „studiu" și ca atare anostă, urmare a tacticii învechite „de așteptare", s-a terminat cu victoria la sprintul final a lui C. Hîrjescu (1 h 14:48; medie orară 40,120 km), urmat de A. Ciobanu (Ploiești), A. Kertes (Cluj) și E. Dulgheru (Ploiești). **Clasament general:** 1. C. Hîrjescu 5 h 11:51, 2. Elekes 5 h 12:51, 3. A. Dumitrescu (Brăila) 5 h 12:55.

La seniori, brașoveanul M. Bădilă a realizat cel mai bun timp pe 20 km contratimp individual: 28:03 (medie orară: 42,785 km.). Pe locurile următoare: Cr. Camer (Brăila) 28:08, V. Budea (Brașov) 28:12 și A. Suciu (Brașov) 28:18, care, depășind categoric pe fostul lider, brăileanul Șt. Rusen, a luat conducerea în clasamentul general. Cursa de fond — pe 70 km, a avut prea puține acțiuni hotărîtoare din partea celor interesați să-i detroneze pe brăileni de la conducerea în clasamentul pe echipe. Este vorba de bucureșteni, în primul rînd, și apoi de reprezentanții celorlalte orașe: Cluj, Tg. Mureș, Ploiești, Brașov. În consecință, o cursă „de pluton" pînă la km 50, unde cinci alergători — care nu prezentau pericol pentru fruntașii clasamentului — au fugit din pluton. Ei sînt, în ordinea sosirii, 1. I. Cernea (București) 1 h 42:41, media orară: 40,740 km, 2. C. Tănase (Brăila), 3. A. Ardeleanu (Brașov), 4. Tr. Repede (Cluj), 5. Gh. Tomescu (Ploiești), care au terminat cu un avans de 1 minut asupra plutonului.

Clasamentul general: 1. A. Suciu 7 h 35:27, 2. N. Andronache (Ploiești) 7 h 35:45, 3. Cr. Camer 7 h 36:07, 4. Șt. Rusen 7 h 37:16, 5. I. Miculan (Ploiești) 7 h 37:32.

După trei etape, în clasamentul general pe echipe (seniori + juniori) continuă să conducă Brăila.

Emil IENCEC

TENIS DE MASĂ

Actul final al primei ediții a Cupei Prietenia — un succes categoric

HUNEDOARA, 25 (prin telefon de la trimisul nostru).

Cel de al 127-lea meci al probelor individuale (Ovcaric-Popis) a încheiat prima ediție a „Cupei prietenia", competiție dedicată juniorilor, care a reunit în cocheta sală Constructorul 67 de concurenți din 6 țări socialiste: Bulgaria, Cehoslovacia, R. D. Germană, Polonia, Ungaria și România.

Prima probă individuală încheiată simbătă seara a fost cea de dublu mixt, în care am putut consemna cu satisfacție victoria cuplului român Lidia Ilie — Mihai Bobocică, în fața cuplului cehoslovac Lida Smidova — Pavel Ovcaric cu 2—0 (17, 18). Celelalte probe s-au desfășurat și încheiat în cursul zilei de duminică. Cea de dublu a fost net dominată de jucătoarele noastre, în finală întîlnindu-se Lidia Ilie — Elena Condicaru cu Monica Hariga — Nicoleta Spiridon primele cîștigînd cu 2—0 (18, 19).

Cuplul Möbes — Stephan (R.D.G.) unul din favoriți a ieșit din cursă în primul tur din cauza accidentării primei jucătoare. Proba de dublu băieți a opus cuplurile Ovcaric — Smid (Cehoslovacia) și Stoianov — Kraev (Bulgaria), surprinzător calificate în această finală. Succesul a revenit primilor cu 2—1 (18, —12, 16).

Se poate spune că probele de simplu, atît la băieți cît și la fete, au fost presărate cu cele mai multe surprize. De pildă Elena Condicaru (România) a eliminat-o pe maghiara Marta Csik, cu 2—0, într-una din cele mai spectaculoase partide, pentru ca apoi să piardă neașteptat în fața Irinei Tothfalusi (România). De asemenea, poate fi considerată o surpriză și calificarea Nicoletei Spiridon în finală. Proba aceasta a revenit tinerei jucătoare Petra Stephan (R.D.G.) care și-a valorificat din plin potențialul ofensiv în fața Nicoletei Spiridon și a cîștigat cu 2—0 (12, 17).

Totuși, cea mai mare surpriză poate fi considerată calificarea în finala probei de simplu băieți a jucătorului polonez Popis. În antiteză, trebuie consemnat faptul că în probele pe echipe, jucătorii polonezi n-au cîștigat nici un meci. Titlul probei de simplu băieți a revenit cehoslovacului Pavel Ovcaric cu 2—0 (15, 12) care a concretizat astfel superioritatea juniorilor cehoslovaci în probele băieților. Juniorii noștri au fost prezenți în semifinală prin Bobocică, învins de cîștigătorul titlului.

În clasamentul general pe reprezentative, pe primul loc s-a situat Cehoslovacia, urmată de România și R. D. Germană.

Paul SLAVESCU

natație

SĂRITORII CLUJENI ÎNCEP SĂ SE AFIRME!

Marea surpriză a campionatelor naționale de sărituri pentru juniori au produs-o ieri, în ziua a doua, frații gemeni Francisc și Tiberiu Laszlo, din Cluj, clasați pe locurile doi și trei în ierarhia concurenților la trambulina de 3 m, înaintea unor sportivi care dețineau, teoretic, șanse mai mari. Ne bucură performanța fraților Laszlo, deoarece ea demonstrează că la Cluj, al doilea oraș al țării ca dotare pentru această ramură a natației, încep să apară roadele muncii de pionierat a inimosului și neobositului antrenor Dionisie Szabo care, deși pensionat, își desfășoară activitatea ca voluntar. În rest, vom sublinia din nou decalajul valoric prea mare dintre fruntași și ceilalți concurenți, datorită nu atît unei evoluții la ce' mai înalt nivel a primilor clasați, cît din păcate, pregătirii submediocre a celorlalți.

Rezultate. JUNIORI CAT. I, **trambulina de 3 m:** 1. O. Lăzău (Crișul Oradea) 452,25 p, 2. Fr. Laszlo (C.S.M .Cluj) 449,50 p, 3. T. Laszlo (C.S.M. Cluj) 395,55 p; **combinata de trei probe:** 1. O. Lăzău 1148,15 p, 2. A. Gavozdea 1134,75 p, 3. Al. Bagiu (Crișul) 1027,75 p; JUNIOARE CAT. I, **platformă:** 1. Ecaterina Dumitriu (Școlarul București) 319,15 p, 2. Irinel Popescu (Școlarul) 242,70 p, 3. Mihaela Andrei (Progresul București) 181,65 p; **combinată:** 1. Ecaterina Dumitriu 1063,55 p, 2. Irinel Popescu 890 p, 3. Mihaela Andrei 695,20 p; JUNIORI CAT. A II-a, **3 m:** 1. D. Nedelcu (Școlarul) 427,10 p, 2. G. Fabich (Șc. sp.Sibiu) 410,35 p, 3. Fr. Kiss (Crișul) 332,40 p; **combinată:** 1. D. Nedelcu 1036,10 p, 2. Fr. Kiss 842,15 p, 3. G. Fabich 796,05 p; JUNIOARE CAT. A II-a, **platformă:** 1. Mihaela Atanasiu (Școlarul) 148,40 p, 2. Sorana Prelipceanu (Crișul) 137,55 p, 3. Liliana Popescu (Șc. sp. Sibiu) 135,40 p; **combinată:** 1. Sorana Prelipceanu 906,35 p, 2. Mihaela Atanasiu 738 p, 3. Angela Popescu (Șc. sp. Sibiu) 726,35 p.

D. STĂNCULESCU

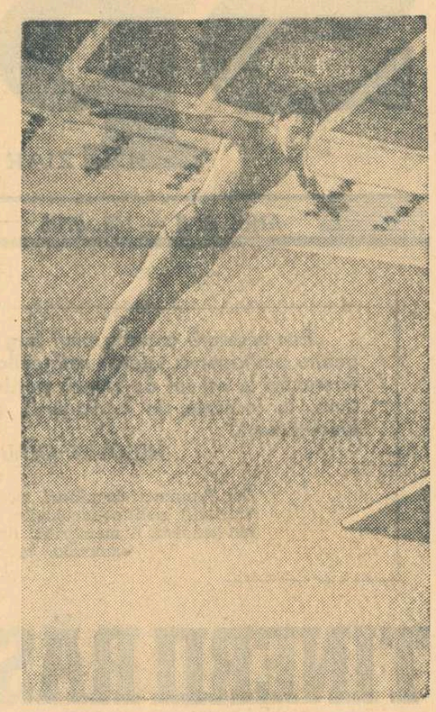

Sibianul Andrei Gavozdea a avut o comportare remarcabilă.

Foto: Theo MACARSCHI

SĂPTĂMÎNA ACEASTA VOM CUNOAȘTE PE CAMPIONII PROMOȚIEI DE COPII '71

A 3-a competiție cu caracter republican a acestui sezon, campionatul național al copiilor din categoriile A (13—14 ani) și B (11—12 ani), este programată în această săptămînă. Începînd de joi dimineață, pe blocsturile piscinei Dinamo vor urca timp de patru zile aproximativ 250 de tineri înotători, care au îndeplinit baremurile impuse de federație, în frunte cu șefii promoției '71. Printrei ei, reșițenii Julieta Mirosu, Lavinia Donia, Ioana Sporea, M. Bicleșan, bucureștenii Eugenia Cristescu, Dana Pop, Elena Ivescu Silvia Ivescu, A. Horvat, A. Zaniu, ploieștenii Domnica Dumitru, Ad. Popovici, Dr. Aldea, sibianul D. Roth ș.a.

Programul competiției cuprinde nu mai puțin de 54 de probe, fiecare avînd la rîndul ei cel puțin două serii eliminatorii, fapt care atestă numărul mare de concurenți ce-și vor disputa titlurile puse în joc. Seriile sînt programate în fiecare dimineață de la ora 10, iar finalele după-amiază, de la ora 17,30. În regulamentul întrecerilor s-a prevăzut, pentru prima oară, că fiecare secție, avînd mai mult de 4 sportivi în concurs, este obligată să înscrie și o ștafetă, iar fiecare retragere a unui concurent înscris în program va fi penalizată cu o taxă de 25 lei, sumă ce va trebui achitată în ziua respectivă secretariatului de concurs.

ÎNOTĂTORII REȘIȚENI AU DOMINAT CONCURSUL ȘCOLILOR SPORTIVE

(Urmare din pag. 1)

(r.p.), Rodica Petruică (Reș.) 2:44,8, Carmen Cehanzuc (Șc. Sp. 2) 2:46,7; 4x100 m mixt (b): Șc. Sp. 2 4:39,0, Reșița 4:47,3, Timișoara 4:50,1.

În ultima reuniune a competiției, Carmen Cehanzuc, Julieta Mirosu, Dietmar Wetterneck, Adrian Horvat și Carol Rolic, care s-au remarcat de-a lungul celor 4 zile de concurs, au cîștigat noi probe. Rezultate:

COPII CATEG. B: 100 m bras (f): Ana Georgiu (Reșița) 1:29,9 (r.p.), Camelia Fotescu (Ploiești) 1:32,0, Anca Bobohalma (Sibiu) 1:32,1; 100 m bras (b): R. Crahmaliuc (Ploiești) 1:30,1, F. Botezatu (Galați) 1:31,3, Al. Noapteș (Șc. Sp. 2) 1:31,5;

COPII CATEG. A: 200 m liber (b): A. Horvat (Șc. Sp. 1) 2:19,9, D. Roth (Sibiu) 2:24,1, D. Gropșan (Reș.) 2:27,7; 200 m liber (f): Julieta Mirosu (Reș.) 2:32,5, Lavinia Donia (Reș.) 2:36,4, Liselotte Seidl (Timiș.) 2:37,6; 200 m mixt (b): A. Horvat (Șc. Sp. 1) 2:36,4, Al. Barani (Reș.) 2:41,9, M. Bicleșan (Reș.) 2:43,7.

JUNIORI: 200 m liber (b): Carol Rolic (Timiș.) 2:16,6, D. Wetterneck (Reș.) 2:13,9, H. Potocnik (Timiș.) 2:14,7; 200 m liber (f): Carmen Cehanzuc (Șc. Sp. 2) 2:29,4, Siegrid Slecian (Reș.) 2:36,1, Cornelia Petratu (Șc. Sp. 1) 2:37,2; 200 m mixt (b): D. Wetterneck (Reș.) 2:25,1, E. Manolescu (Șc. Sp. 2) 2:31,2, P. Ghindaru (Șc. Sp. 2) 2:35,9; 4x100 m mixt (f): Șc. Sp. Reșița 5:11,8, Șc. Sp. 1 5:14,0, Șc. Sp. 2 5:27,8.

În cadrul unei tentative, Judit Hunyadi (Reșița) a înotat distanța de 50 m bras în 42,6 — nou record național de fetițe (categ. B).

TENIS

AU FOST DESEMNAȚI LAUREAȚII „CUPEI CARPAȚI"

BRAȘOV, 25 (prin telefon, de la corespondentul nostru).

După patru zile de întreceri, duminică au luat sfîrșit jocurile din cadrul „Cupei Carpați". La capătul acestor dispute, urmărite cu viu interes de numeroși amatori ai sportului alb, remarcăm evoluția bună a unor tinere rachete și în special pe tînăra Aurelia Trifu, care a reușit frumoasa performanță de a cîștiga în fața campioanei țării, Agneta Kun, cucerind astfel locul întîi, în proba rezervată fetelor. A plăcut, de asemenea evoluția clujenilor Lucian Boldor și Gh. Komoroczi, a stelistului Viorel Sotiriu, cît și a brașoveanului Iosif Kerekeș, ultimul fiind cîștigător al probei masculine.

Iată, și cele mai importante rezultate, precum și ordinea finală în clasament:

SIMPLU FETE: Vera Rado — Adriana Călina 6-3, 6-2; A. Kun — Valeria Balaș 6-4, 6-1; Aurelia Trifu — Hermina Zurălău 7-5, 6-4; Valeria Balaș — Hermina Zurălău 8-6, 7-5, Aurelia Trifu — Agneta Kun 10-8, 6-3 (!). **Clasament:** 1. Aurelia Trifu (Steaua), 2. Agneta Kun (Constructii Buc.), 3. Valeria Balaș (Steaua), 4. Hermina Zurălău (Steagul roșu Brașov), 5-6, Vera Rado (Politehnica Cluj) și Adriana Călina (Constructii Buc.).

SIMPLU BĂIEȚI: Kerekeș — Komoroczi 6-2, 6-2; Boldor — Naghi 6-2, 6-3, Sotiriu — Komoroczi 6-3, 6-3; Kerekeș — Boldor 1-6, 6-2, 6-4. **Clasament:** 1. Kerekeș (Steagul roșu), 2. Sotiriu (Steaua), 3. Boldor (Politehnica Cluj), 4. Komoroczi (Politehnica Cluj), 5. Naghi (Sănătatea Oradea), 6. Dancea (Politehnica Cluj).

DUBLU FETE, **finală:** Hermina Zurălău, Vera Rado — Agneta Kun, Adriana Călina 5-7, 6-3, 6-4.

DUBLU BĂIEȚI, **finală:** Kerekeș, Sotiriu — Boldor, Komoroczi 10-8, 6-4.

DUBLU MIXT: **semifinale:** Vera Rado, L. Boldor — Hermina Zurălău, Kerekeș 5-7, 6-2, 6-0; Valeria Balaș, V. Marcu — Aurelia Trifu, Gh. Komoroczi 7-5, 6-4. **Finala:** Valeria Balaș, Viorel Marcu — Vera Rado, Lucian Boldor 0-6, 6-4, 6-0.

Carol GRUIA

TINERII TENISMENI DE LA DINAMO BUCUREȘTI AU CUCERIT „CUPA DR. PETRU GROZA"

ORADEA, 25 (prin telefon, de la corespondentul nostru). — Întrecerile celei de a XIV-a ediții a tradiționalei competiții de tenis pentru copii, dotată cu „Cupa dr. Petru Groza" s-au încheiat duminică la prînz în localitate. Timp de cinci zile, 146 de participanți și-au disputat cu ardoare șansele. Pe frumosul trofeu, transmisibil, cel de al 14-lea nume gravat va fi acela al clubului Dinamo Bucureșteni (antrenor M. Bădin), care a intrat în posesia sa după performanțele obținute. Finalele au scos în evidență buna pregătire a tinerilor tenismani care au furnizat cîteva partide de bun nivel tehnic.

Iată numele cîștigătorilor, în ordinea categoriilor de vîrstă: BĂIEȚI 17—18 ani: **Octavian Vilcioiu** (U.T.A.); 15—16 ani: **Florin Manea** (Dinamo); 13—14 ani: **Laurențiu Soare** (Steaua); 11—12 ani: **Alexandru Cioclov** (Steaua); 8—10 ani: **Florin Segărceanu** (Dinamo). FETE 17—18 ani: **Maria Denov** (U.T.A.); 15—16 ani: **Mariana Hagiu** (Dinamo); 13—14 ani: **Viorica Demeter, Doina Săbău** (Sănătatea Oradea); 11—12 ani: **Gabriela Dinu** (Dinamo); 8—10 ani: **Gabriela Szökö** (Dinamo). Dublu băieți: **Octavian Vilcioiu** (U.T.A.) — **Radu Giurgiu** (Sănătatea Oradea); dublu fete: **Mariana Hagiu — Cristina Bădin** (Dinamo); dublu mixt: **Adriana Roșianu — Mihaela Dumitriu** (Steaua).

Clasamentul pe echipe: **Dinamo București** 40 p, **Sănătatea Oradea** 36,5 p, **Steaua București** 27 p, **U.T. Arad** 20 p, **Politehnica Cluj** 7,5 p, **Electrica Timișoara** 5 p, **Sănătatea Sf. Gheorghe** 2 p.

Întrecerile au constituit și o bună repetiție în vederea campionatelor naționale, la categoriile copii, care încep la Cluj în această săptămînă.

I. GHIȘA

AUTOMOBILISM

EUGEN IONESCU-CRISTEA A CÎȘTIGAT CURSA DE COASTĂ DE LA MATEIAȘ

Campionatul național de viteză în coastă la automobilism a început ieri pe serpentinele Mateiașului, din vecinătatea orașului Cîmpulung-Muscel. La prima etapă, desfășurată pe un timp favorabil, au luat parte 52 de alergători, cei mai mulți dintre ei dispunînd de mașini Dacia 1100 S.

Cum era de așteptat, lupta cea mai strînsă a avut loc la clasa a V-a avansați, unde au concurat cei mai buni piloți actuali, în frunte cu Eugen Ionescu-Cristea și Aurel Puiu. A cîștigat Ionescu-Cristea, realizatorul celui mai bun timp al zilei (3:29,9). El n-a fost însă scutit de emoții, deoarece în prima urcare, mașina sa a suferit o defecțiune, chiar pe prima parte a traseului de concurs. Între Ionescu-Cristea și Aurel Puiu (3:32,4) s-a intercalat, în clasamentul general, brașoveanul Horst Graef, care a avut la dispoziție o mașină puternică (BMW 2002). Graef a sosit la mai puțin de 2 sec. de cîștigător.

Bine s-au comportat în această primă etapă și alergătorii Uzinei de autoturisme din Pitești, cîștigători ai primului loc în clasa mașinilor Dacia 1100 S, prin Gheorghe Morase (3:50,1). Piteșteanul este urmat la clasa sa de Marin Dumitrescu (3:53,8) și Darie Gologan (3:54,4).

Am notat prezența promițătoare în concursul le la Mateiaș și a unor piloți începători, dintre care cei mai buni au fost Florin Bejan și Martin Santa.

A fost destul de inspirată hotărîrea de anul acesta a Automobil Clubului Român de a da posibilitate fiecărui concurent să execute cîte două urcări. Acest lucru permite o mai justă ierarhizare a valorilor, făcînd totodată întrecerea mai interesantă. Credem însă că această nouă măsură pretinde o mai bună organizare a competiției, în sensul eliminării timpilor morți dintre manșe.

CLASAMENT: **cl. a II-a avansați:** 1. E. Ionescu — Cristea (Fiat 850); 2. L. Moldovan (F. 850); 3. R. Bejan (Renault Dauphine) **cl. a II-a începători:** 1. F. Bejan (F 850); 2. P. Gnat (F 850); 3. A. Degi (F 850); **cl. a IV-a avansați:** 1. Gh. Morase (Dacia 1100 S); 2. M. Dumitrescu (Dacia 1100 S); 3. D. Gologan (Dacia 1100 S); **cl. a IV-a începători:** 1. M. Santa (Dacia 1100); 2. P. Chiorcea (Dacia 1100); 3. A. Jurcă (Dacia 1100); **cl. a V-a avansați:** 1. E. Ionescu — Cristea (Renault 8 Gordini); 2. A. Puiu (R. 8G); F. Popescu (R 8G); **cl. a V-a începători:** 1. C. Totolescu (Dacia 1300); **cl. a VI-a avansați:** 1. H. Graef (BMW 2002); 2. Borcsa (BMW 2002); **CLASAMENT GENERAL: 1. E. Ionescu — Cristea; 2. H. Graef; 3. A. Puiu; 4. F. Popescu 5. L. Borbely; 6. I. Borcsa etc.**

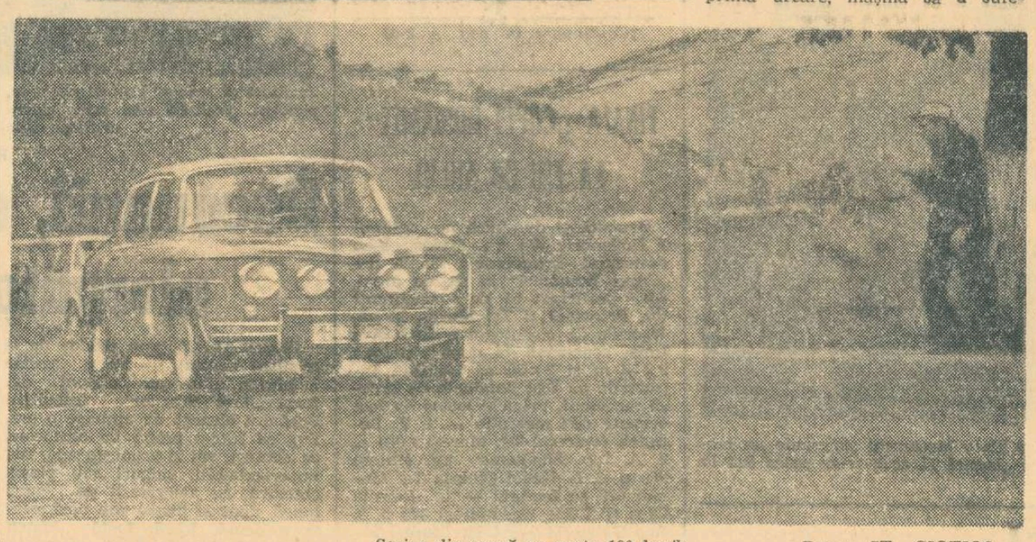

Sosire din cursă cu peste 130 km/h. Foto: ȘT. CIOTIOȘ

handbal

MECI AMICAL LA SF. GHEORGHE

SF. GHEORGHE, 26 (prin telefon). Formația locală de handbal, Oltul, a susținut astăzi un meci în compania selecționatei de juniori a țării noastre.

Acționînd mai decis, mai eficace, localnicii au obținut victoria cu 23—19 (13—9). Din rîndurile lor s-au impus Vida, Frenco, Raduly și Csatlos. Juniorii au comis numeroase greșeli, mai ales în circulația mingii. Doar Vintilescu, Doaghe și Petru au jucat la valoarea lor.

Gheorghe BRIOTĂ-coresp.

MOTO

CAMPIONII MOTORETELOR ROMÂNEȘTI

(Urmare din pag. 1)

care avea să decidă campionul, metalurgistul a trebuit să facă față asaltului dat de stegarii brașoveni Tr. Moașa și P. Lucaci, reușind să intre în posesia invidiatului titlu și datorită unui dram de noroc (Tr. Moașa, care părea că nu va mai putea fi ajuns, s-a răsturnat la un viraj cu trei ture înainte de sosire). Conform previziunilor, etapa finală desfășurată duminică dimineață numai pe șosea asfaltată, între Tîrgoviște — Găești — Bildana — Tîrgoviște (117 km), nu a creat probleme concurenților, cei opt alergători cu 0 puncte penalizare și echipele Metalul București și Torpedo Zărnești, fiecare cu cîte un punct penalizare, urmînd să-și dispute întîietatea, pentru degajare, în două circuite de viteză. Cele două circuite (ale penalizaților și nepenalizaților) au fost cîștigate de Traian Macarie și, respectiv, Petru Lucaci. Clasamentele generale: individual — 1. D. VASILESCU (Met. Buc.) 5 p, 2. P. Lucaci (Steagul roșu Brașov) 6 p, 3. D. Moțișan (Victoria Moreni) 12 p, 4. Tr. Moașa (St. r. Bv.) 12 p, 5. M. Mezincescu (Loc. Pl.) 13 p, 6. P. Mircea (Torpedo Zărnești) 13 p, 7. Gh. Penciu (Ciclop Buc.) 24 p, 8. B. Manolescu (Torpedo Zărnești) 27 p, toți cu 0 p. p. Echipe: 1. METALUL BUC. 1 p. p. (23 p departajare), 2. **Torpedo Zărnești** 1 p. p. (60 p.), 3. **Steagul roșu Brașov** 19 p. p.

polo

NAȚIONALA DE JUNIORI ÎN FAȚA UNUI NOU EXAMEN

După frumoasele evoluții, în partidele cu reprezentativa Uniunii Sovietice, actuala deținătoare a titlului european, naționala de juniori a țării noastre la polo reapare în fața publicului bucureștean. Ea va fi angrenată în întrecerile unui mare turneu internațional — „Cupa Prietenia" — alături de cîteva puternice formații ca cele ale U.R.S.S., Ungariei, R. D. Germane și Cubei.

Cele 8 formații anunțate organizatorilor au fost împărțite în două grupe: **A — Polonia, R. D. Germană, Ungaria și Cuba; B — România, Bulgaria, Cehoslovacia și U.R.S.S.** În zilele de 28, 29 și 30 iulie sînt programate întîlnirile din grupe. Echipa României se va întîlni, pe rînd, cu formațiile Bulgariei (miercuri la ora 19), Cehoslovaciei (joi la ora 20) și U.R.S.S. (vineri la ora 20), ultima partidă anunțîndu-se ca un derby al grupei. Sîmbătă și duminică vor avea loc meciurile semifinale și finale. Toate jocurile sînt programate la Strandul Tineretului.

TINERII RĂSPUND: „PREZENT!"

(Urmare din pag. 1)

iarba crescută între timp pe pista de atletism.

— **Ultimele mari eforturi se depun acum la săparea șanțului hidrant** — îmi spune **Dumitru Crețescu** — secretar al Comitetului U.T.C. al Sectorului 2. **Foarte curînd baza va fi terminată. Nu mă îndoiesc de aceasta, căci tinerii acestia admirabili (nimeni nu are peste 25 de ani), vor cu tot dinadinsul ca la 23 August întreaga bază să fie plină de sportivi.**

Apoi am făcut noile cunoștințe: **Ion Duță („am fost aici cînd nu era decît groapa, o groapă uriașă și urită")** și **Mihai Nichifor** secretarul organizației U.T.C. a Atelierului mecanic de la C.I.L.-Pipera. Erau amîndoi îngropați pînă la brîu în șanț, lîngă ei se adunase o grămadă mare de lut, dar asta nu împiedica grupul de la C.I.L.-Pipera să rîdă de glumele celor doi viitori titulari în echipa de fotbal. Ceva mai încolo un grup de fete „atacau" ca niște... băieți o movilă de pămînt pe locul unde curînd va trece o alee asfaltată; patru tineri împing tăvălugul peste pista de sărituri: și aici și dincolo, fiecare caută să muncească pînă în momentul în care nu va mai trebui decît să se pună firma la intrare: **„Baza sportivă a tineretului din Sectorul 2-Fundeni".**

De sus, din Șoseaua Gării Cățelu, se vede întreaga panoramă a viitoarei **Baze sportive și de agrement, Pantelimon II a Sectorului 3.** Și aici peste 300 de tineri muncesc pentru a avea toți ei la dispoziție teren de fotbal (ca oriunde!), mai multe de tenis, minigolf, debarcader, plajă, hangar pentru ambarcațiuni — într-un cuvînt un nou punct de rezistență al petrecerii cît mai plăcute și utile a timpului liber. Cu atît mai mult cu cît toate acestea se află pe malul lacului Pantelimon, unde se va amenaja o pistă nautică internațională.

Avem șansa de a-l întîlni aici pe tovarășul **Dumitru Gheorghișan, prim secretar al Comitetului municipal București al U.T.C.**, de la care aflăm noi amănunte ale acestei duminici bucureștene încărcată de semnificații adînci.

— **Aproximativ 3 200 de tineri bucureșteni au răspuns astăzi chemării noastre la acțiunile de muncă patriotică. S-a organizat astfel un larg front de activitate pentru amenajarea de noi baze sportive. Tineretul a arătat încă o dată că este pe deplin conștient de rolul său în societate, că nu precupețește nici un efort pentru a pune umărul la ridicarea obiectivelor noastre. Aceste baze sportive sînt construite de tineri. De aceea, ele se vor afla în continuare în administrarea, organizarea și folosința lor.**

S-a făcut ora 10,30. Cele două ore de muncă patriotică se termină. Lopețile, cazmalele și tîrnăcoapele sînt încărcate în mașini. Șantierele de la marginea Bucureștiului se liniștesc și așteaptă, cuminți o nouă duminică. Sau altă zi, oricare din săptămînă. Pînă în momentul cînd, cei ce au muncit astăzi aici, vor schimba șalopeta cu echipamentul de sport, lopata cu racheta de tenis sau cu mingea de fotbal.

Concluziile vizitei noastre pe șantierele unor noi baze sportive bucureștene se înscriu armonios pe orbita realităților contemporane, existente în țara noastră. Munca patriotică este un factor esențial în educarea tineretului, în crearea unei conștiințe muncitorești, socialiste. Adeziunea voluntară la activitatea constructivă, desfășurată pe un front atît de larg, nu este altceva decît o nouă dovadă a responsabilității civice, a tinerei generații, ilustrînd hotărîrea ei de a-și aduce contribuția la înfăptuirea unor obiective industriale, social-culturale și sportive, necesare întregii națiuni.

„RALIUL ELEGANȚEI" MAMAIA '71

CONSTANȚA, 25 (prin telefon). — Într-o atmosferă caldă — și la propriu și la figurat — s-a desfășurat astăzi pe litoral „Raliul eleganței", admirabil organizat de A.C.R. Participare bogată (51 echipaje) din care, alături de reprezentantele U.A.P. (Dacia 1100 și 1300) putem distinge și pe cei ai firmelor Ford, Matra, Opel, Renault etc. Traseul a fost parcurs fără probleme. Slalomul și alte două probe speciale au făcut departajarea concurenților, ducînd la premierea celui mai bun. El este reprezentantul eleganței mediteraneene Daniel, pe R 16, care a cîștigat „Cupa Raliului". Au mai fost atribuite premiul de tehnicitate și alte premii speciale. Raliul a înregistrat un frumos succes ce merită toată atenția, mai ales dacă ținem seamă de condițiile grele de participare (circulație rutieră, destul de bogată în această duminică).

Ileana ILIESCU

LUPTE

Tinerii noștri în competiții internaționale

● LA TURNEUL DE LA ZAKOPANE EMIL BUTU PE LOCUL II ● ROMÂNIA — BULGARIA 4—5

ZAKOPANE, 25 (prin telefon). — În sala de sport din localitate a luat sfîrșit duminică seara, după trei zile de întreceri, tradiționalul turneu internațional de lupte libere **„Panglica Tatrei".** Dintre sportivii români participanți la concurs, o frumoasă comportare a avut EMIL BUTU care a reușit să se claseze pe locul II. Iată, de altfel, rezultatele partidelor susținute de tinerii luptători români. **E. Butu** l-a învins prin tuș (min. 5) pe A. Smolinski (Polonia) și apoi a dispus, pe rînd, la puncte de Fr. Paul (Cuba), V. Panov (Cehoslovacia) și de A. Kudelski (Polonia). În meciul decisiv însă, cu luptătorul bulgar P. Radev, a fost contrat în repriza secundă și învins prin tuș. **N. Dumitru,** după două victorii în primele tururi — b.t. (min. 4) A. Axelson (Suedia) și b.p. J. Filkowski (Iugoslavia) — a fost întrecut în semifinale — p.p. A. Zedzinski (Polonia) și p.p. T. Mustafov (Bulgaria) — clasîndu-se pe locul IV. **M Pîrcălab** și **Șt. Popescu** au pierdut partidele susținute în primele tururi.

BAILEȘTI, 25 (prin telefon, de la corespondentul nostru). — Pe stadionul din localitate a avut loc duminică după amiază întîlnirea internațională de lupte greco-romane dintre echipele de tineret ale României și Bulgariei. Chiar de la sosire oaspeților li s-a făcut o frumoasă primire la Consiliul popular al orașului.

Partidele, urmărite de numeroși spectatori, au fost viu disputate și de bun nivel tehnic. În final victoria a revenit luptătorilor bulgari cu 5—4. Rezultate tehnice: **cat. 48 kg:** I. Gibu b.p. G. Gheorghiev, **cat 52 kg:** Fl. Răduț p.p G. Petrov, **cat. 57 kg:** M. Boțilă cîștigă prin neprezentarea adversarului, **cat. 62 kg:** C. Virtosu și I. Petrov descalificați pentru luptă pasivă, **cat. 68 kg:** A. Popa p.p. V. Ciufudov, **cat. 74 kg:** Șt. Șerban p.p. I. Atanasov, **cat. 82 kg:** T. Ignătescu p.p. D. Ivanov, **cat 90 kg:** D. Manea egal D. Cialcov, **cat. 100 kg:** A. Bucov egal I. Jelev, **cat. +100 kg:** V. Dolipschi b.t. (min. 1) E. Stamenov.

N. DRĂGANOIU

fotbal

AZI, „U" CLUJ (LOCUL XII)

CÎND TE MULȚUMEȘTI CU PUȚIN, NU POȚI DEPĂȘI MEDIOCRITATEA

Universitatea Cluj, echipa care a promis mereu mult și, adeseori, a dat puțin. În campionatul pe care-l dezbatem, chiar prea puțin față de pretențiile și calitățile, de atîtea ori probate, ale acestor fotbaliști talentați. Și în acest campionat, Universitatea Cluj ne-a arătat că a rămas aceeași echipă capricioasă, care după un joc bun face altul neașteptat de slab. Aceste oscilații au dus formația cu atîtea veleități spre subsolul clasamentului, în rîndurile echipelor care s-au zbătut din greu să scape de nedoritele locuri ce însemnau retrogradarea. În final, formația studenților din Cluj a ocupat poziția a 12-a, doar cu două trepte mai sus decît C.F.R. Cluj, cunoscută ca o echipă mai modestă, dar în fața căreia studenții au pierdut trei din cele patru puncte puse în joc.

Cu 10 victorii, 9 meciuri egale și 11 înfrîngeri, cu un golaveraj (36—35) modest, Universitatea realizează sezonul cel mai puțin productiv. Eforturile înaintării au fost diminuate de slabul randament al liniei de mijloc și, în special, al apărării, în care Crețu, Pexa și Solomon n-au mai fost cei din campionatul precedent.

Fluctuațiile de formă, randamentul diferit de la o etapă la alta, au dus la instabilitatea formației, la atîtea și atîtea căutări, la promovări spectaculoase și plecări neașteptat de rapide ale cîtorva nume (Totoianu, Coca Mureșean), unele chiar necunoscute și celor familiarizați cu fotbalul și fotbaliștii primei noastre competiții.

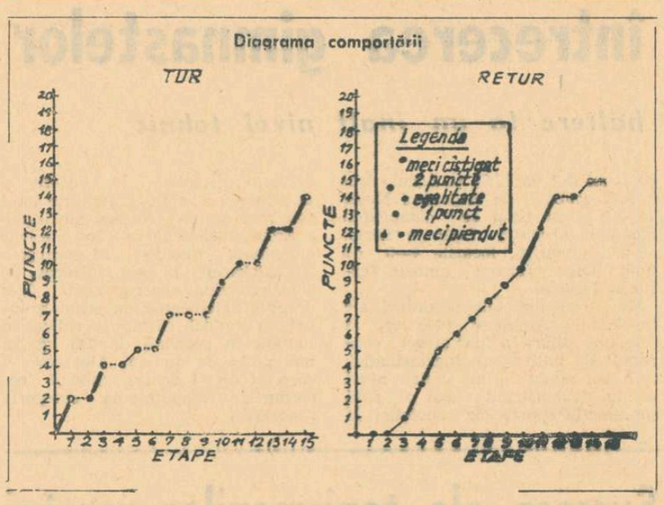

Media notelor : 6,89

Jucători folosiți : 24

Portari : Moldovan (10 meciuri — media notelor 6,90), Ștefan (20 — 7,57), Negru (2—8,00), Totoianu (1—4,00).

Fundași : Crețu (29—7,10), Pexa (28—7,04), Solomon (25—7,24), Cîmpeanu (21—7,05), Mihăilă (20—6,75), Poraschi (4—6,75), Șoptereanu (3—6,66).

Mijlocași : Anca (29—7,14), Munteanu (24—6,09), Stîncel (28—6,86), Bungău (5—6,50), Coca (1 — a jucat doar 13 minute).

Atacanți : Uifăleanu (28—6,57), Ardeleanu (13—6,50), Adam (29—6,75), Barbu (21—7,38), D. Mocanu (12—6,36), Lică (2—7,00), Iordache (3—4,50), Mureșean (2—4,00).

Golgeteri echipei : Adam (12), Anca (6), Barbu (6), Uifăleanu (3), D. Mocanu (3), Munteanu (2), Stîncel (2), Crețu (1), Mihăilă (1).

A pierdut 4 puncte la Steaua. (A pierdut 3 puncte la C.F.R. Cluj).

Antrenorii echipei : A. SEPCI — V. BĂLUȚIU.

bune din divizia A. Dar Anca, același jucător muncitor, a fost parcă mai confuz ca altădată, aportul său fiind de atîtea ori sub așteptări, iar Stîncel, modest, sîrguincios, e drept, n-a reușit lucruri mari. Și atunci, au mai jucat la mijloc și Munteanu și Bungău, și un oarecare Coca, 13 minute și atît.

tul *D. Mocanu* a încercat integrarea în linia ofensivă, însă destul de timid. În fine, *Lică*, (cîndva titular), Iordache și Mureșean au fost doar „tinerii de perspectivă".

„U" Cluj a terminat greu campionatul. Un loc modest (12), iar evoluțiile sale (mai ales din ultimele două etape, 2—2 cu Dinamo, la Cluj, și 1—4 cu Progresul) au lăsat un gust sălciu celor ce iubesc această echipă, cu siguranță, capabilă de o cu totul altă comportare, dar mulțumită de fiecare dată cu puțin.

Constantin ALEXE

marcat de o indisponibilitate prelungită, cu Cîmpeanu și Mihăilă, cînd titulari, cînd rezerve, cu un Poraschi ce se anunța un fundaș de mare perspectivă, dar care a fost folosit doar în patru meciuri.

În sfîrșit, ATACUL. Aici am remarcat la timpul respectiv revenirea în formă a „bătrînului" *Adam*, pofta lui de gol și înțelegerea cu *Barbu*, aflat la unul din cele mai bune sezoane ale sale. Cuplul lor a

O secvență care va stărui multă vreme în memoria iubitorilor de fotbal clujeni. Deleanu *a executat impecabil o lovitură liberă și portarul Universității.* Negru, *privește ca un spectator mingea intrînd în plasă. Față din meciul „U" — Dinamo.*

★ ★ ★

În campionatul 1970—1971, Universitatea Cluj a folosit 24 de jucători, deci mai bine de două... echipe, în care nici unul dintre componenți n-a reușit să joace 30 de etape. Din acest punct de vedere cred că avem de-a face cu un autentic record. Și dacă unii au reușit să intre în teren în 29, 28 sau 25 de meciuri, ei n-au rămas în joc 90 de minute, căci „din mers", se produceau desele modificări în căutarea soluțiilor salvatoare.

ÎN POARTĂ au apărut patru nume : Moldovan, Ștefan, Negru și Totoianu. Dintre ei, doar Ștefan a reușit să rețină atenția, în timp ce Moldovan a manifestat aceleași fluctuații și nesiguranță. Despre Negru și Totoianu nu se pot spune prea multe lucruri pentru că au venit, au jucat două și, respectiv un meci, și cu asta gata.

FUNDAȘII folosiți au fost șapte la număr, cu Pexa, și Crețu, componenți de bază, cu Solomon,

Nici la MIJLOCUL TERENULUI n-a fost mai puțină vînzoleală, deși cuplu *Anca-Stîncel* părea că nu va avea contracandidați și că se va consacra printre cele mai

realizat multe meciuri bune. Dar n-a putut duce tot greul, căci *Uifăleanu* rămîne talentul nefolosit și jucătorul capricios (3 goluri în tot campionatul). Pe stînga, debutan-

ASTĂZI, MARȚI ȘI MIERCURI — LA CENTRUL 23 AUGUST

CURSUL DE PERFECȚIONARE A ANTRENORILOR ȘI MEDICILOR DIVIZIEI „A" DE FOTBAL

O acțiune profesională demnă de tot interesul

Timp de trei zile, începînd de azi, Centrul 23 August din Capitală va găzdui un interesant (și foarte oportun) curs de perfecționare pentru antrenorii și medicii echipelor de divizia A, curs organizat de Federația română de fotbal în ajunul deschiderii sezonului oficial de toamnă, important atît pe plan intern, cît mai ales pe plan internațional pentru fotbalul românesc — angajat în preliminariile Campionatului european, în preliminariile J.O. și în cupele europene ale cluburilor.

Structurat pe două direcții majore, cursul își propune să fie o activă tribună **care să dezbată orientarea ofensivă a jocului echipelor noastre** — temă de stringentă actualitate, dacă avem în vedere concurența (pe planul eficacității), din această toamnă, cu echipa Cehoslovaciei în Campionatul european.

Pe de altă parte, în ultimii ani s-a făcut remarcată o înclinație exagerată a multor echipe de club românești spre jocul defensiv, care asigură adeseori puncte dar devine o frînă în evoluția jocului echipelor.

A doua direcție, a doua importantă temă care va sta în atenția celor mai buni tehnicieni români (de notat că la acest curs au fost invitați și tineri antrenori de perspectivă — din diviziile B și C) o constituie **analiza capacității de efort a fotbaliștilor.**

Se vor dezbate aspecte teoretice și practice de care depinde ameliorarea capacității de efort (la nivelul fotbalului european de frunte), **precum și atît de importanta problemă a refacerii organismului jucătorilor după efort.**

Amintind că acest curs include prezentarea unor referate susținute de cei mai apreciați teoreticieni (antrenori și medici) din fotbalul românesc, vizionarea unor filme documentare ilustrative la temele dezbătute, precum și exemplificări practice, vă anunțăm programul de azi :

Trei binecunoscuți tehnicieni, antrenorii Angelo Niculescu, Titus Ozon și Gheorghe Ola *consultînd agenda lucrărilor cursului*
Foto : N. DRAGOȘ

Ora 8 : Deschiderea cursului de către vicepreședintele F.R.F. Ion Șiclovan.

Ora 8,15 : Raportul Colegiului central al antrenorilor privind campionatul diviziei A ediția 1970/1971 — prezentat de antrenorul Emerich Vogl.

Ora 9,10 : Prezentarea unui film documentar din campionatul intern — comentat de antrenorul Angelo Niculescu.

Ora 11 : Discuții.

Ora 12 : Concluziile lucrărilor de dimineață prezentate de prof. Nicolae Roșculeț.

Ora 15 : Demonstrație practică a măsurării capacității de efort prin metode directe și indirecte — dr. Szöghy.

Ora 17 : Refacerea organismului — referat prezentat de dr. Drăgan.

Ora 18 : Informare asupra principalelor probleme dezbătute de cursul antrenorilor organizat de U.E.F.A. la Closter (Elveția). Antrenorul Angelo Niculescu va face considerații generale asupra cursului, iar vicepreședintele F.R.F., Ion Șiclovan, va ține referatul prezentat la Closter și care are ca temă pregătirea jucătorului de elită.

Băcăuanii, ca niște alergători de cursă lungă...

(Urmare din pag. 1)

Cu antrenorul principal Costică Rădulescu, cel care a reușit să salveze „pluta de pe Bistrița" cînd nimeni nu mai avea tăria să creadă, cu acest om ambițios și pasionat după fotbal pînă la sacrificiu, n-am discutat prea multe. Știam că voi urmări antrenamentul de după-amiază, antrenamentul tehnic, și acolo Costică Rădulescu va vorbi enorm cu băieții săi.

— Am multă încredere în acești băieți tineri și în colaborarea cu fostul meu profesor, Petrică Rădulescu. E greu să precizez ce loc vom ocupa în final, oricum între 6 și 8, acestea sînt ambițiile mele, dacă nu și mai mari.

La ora 16, toată lumea se îmbarcă în autobuzul clubului și coboară spre Predeal, la terenul acela din capătul drumului ce duce spre **Pîrîul Rece.** În mașină îl chem pe Dembrovschi alături. Să vorbim de toate. **„Toți băieții din echipă de-acum, gata ! „Dembo" o să tragă tare la antrenamente !"**

La 16,30 începe antrenamentul tehnic. Vreme încruntată. Afară plouă cu găleata. Stau sub o umbrelă, pe tușă, cu **P. Gavrilescu,** antrenor la Centrul de copii al clubului, om care, deși în concediu, a venit să ajute echipa în primele zile la treburile administrative. 20 de jucători (lipsește Pană) doi antrenori zburdă prin ploaie. Pase cu mîna, apoi lucru pe perechi, doi cîte doi. **„Preluări din orice poziție. Sus, jos, transmiteți rapid. Și distanța mai mare. Mai mare, Sorine, uite cum lucrează Velicu"** strigă Costică Rădulescu. Peste 2—3 secunde vocea sa răsună iar **„Nimeni n-are voie să stea. Florea, nu pasezi statîc !"** Cere mereu distanța mai mare, cere viteză în execuții, atenție la pase, cere seriozitate, dar cîte nu cere. La o poartă, celălalt Rădulescu, Petrică, lucrează cu portarii Cizic și Fugaciu. Ultimul, în trening, e numai noroi, din cap pînă-n picioare. Și Petrică Rădulescu nu-l lasă să respire. Îl „torturează" continuu. O minge, două, nouă... cine le mai poate ține socoteala. Și intră Cizic în poartă. Peste cîteva minute devine o siluetă neagră și el. Scuipă noroi. Și mai cere cîteva mingi. Petrică Rădulescu, fost portar de națională, îl plimbă dintr-o bară în alta. Vine și Ghiță, dar nu ca portar. Promite 10 goluri din 10 lovituri de la 16 m. Primele două șuturi trec pe alături. De voie, de nevoie, Ghiță devine portar. Scoate cîteva mingi uluitor, ca în campionat, și prinde poftă de poartă : **„Dacă îmi dați gol, vă dau prăjitura diseară !".** Noroc că seara s-au servit piersici. ...Ultimele 30 de minute au fost fericirea adevărată. După atîta chin și ploaie, a venit „miuța". Dembrovschi iese pe tușă, zice că nu mai poate, dar nu rezistă tentației și-l văd alergînd în teren atunci cînd „arbitrul" Petrică Rădulescu fluierase începutul. Ghiță e atacant la echipa în treninguri. În poarta celor în maiouri, Fugaciu. Soria Avram deschide scorul pentru cei în treninguri. Imediat egalează Rugiubei. Pe margine Costică Rădulescu spune convins **„Dacă nu fac din Rugiubei — Dembrovschi cel mai bun cuplu din țară, să nu-mi spuneți mie Rădulescu !".** Și, mai amintește ceva despre talentul lui Catargiu. Constantin și Mioc duc scorul la 3—1, Ghiță ratează de două ori și cere ca măcar una din ocazii să fie trecută la goluri. Sorin Avram înscrie, egalează, devine primul golgeter. Antrenorii vor să fluiere finalul. „S-or fi săturat băieții de ploiae". Nici vorbă însă de așa ceva. Toată lumea vrea un învingător. După aprige dueluri, Sinăuceanu înscrie pentru... Dar ce importanță are pentru cine ? Tot lotul băcăuan era învingător...

Hotelul Trei brazi. O nouă ieșire spre unul din acele antrenamente aspre...

Primele jocuri de verificare ale Steagului roșu

După cum se știe, brașovenii s-au numărat printre cei mai harnici în ceea ce privește reluarea pregătirilor. Grija lor se justifică, întrucît la 8 august vor susține primul joc oficial cu Altay Izmir, în cadrul Cupei balcanice intercluburi. Actualmente, elevii antrenorului Nicolae Proca au trecut la etapa jocurilor de verificare, susținînd în decurs de 24 de ore două partide cu divizionarele C, **Metrom** și **Carpați,** ambele din Brașov. Simbătă, stegarii au învins pe Metrom cu 4—2 (1—0), iar duminică dimineață pe Carpați cu 7—1 (4—0). În aceste partide au fost încercați toți jucătorii lotului, formația de bază rămînînd, totuși, **Adamache — Ivăncescu, Jenei, Olteanu, Rusu, Pescaru, Cadar, Ghergheli, Furnică, Balint, Gyorfi.**

C. GRUIA — coresp.

MICROFOTBAL ÎN GIULEȘTI

Clubul Rapid va organiza în curînd o competiție de microfotbal dotată cu „Cupa 23 August". Înscrierile se fac în zilele de 26, 28 și 30 iulie, la ora 17, la stadionul Giulești. Se pot prezenta individual, băieți și... fete avînd împlinită vîrsta de 14 ani, sau pe echipe formate din 4 jucători.

490 DE ARBITRI VOR CONDUCE MECIURILE DIN DIVIZIILE A, B ȘI C

— Prima ședință de lucru a noului Colegiu central al arbitrilor —

Ieri dimineață, la sediul F.R.F., a avut loc constituirea și prima ședință de lucru a noului Colegiu central al arbitrilor. Spre deosebire de trecut, acest organism va fi mult mai reprezentativ, în rîndurile lui fiind chemați să activeze cîțiva reprezentanți ai provinciei, ai colegiilor județene, cu merite recunoscute în activitatea tehnică și organizatorică depusă în slujba arbitrajului.

Noul Colegiu central al arbitrilor are 21 de membri. Șapte dintre ei formează Biroul Colegiului. Este vorba de **Andrei Rădulescu,** președintele Colegiului central al arbitrilor, **Vladimir Grosu, Ion Berdilă, Alexandru Tenescu, Ioan Dumitrescu-Budești, Ion Marinescu** și un al șaselea membru care n-a fost numit încă. Ceilalți membri ai Colegiului sînt următorii : **Mircea Grădinaru (Iași), Victor Purcărete (București), Marcel Lăzărescu** (Villacea), **Ștefan Sipoș** (Cluj), **Gheorghe Osiac** (Timiș), **Nicolae Macovei** (Bihor), **Aurel Eftimie** (Brașov), **Francisc Balmuș** (Galați), **Gheorghe Anderco** (Satu Mare), **Vasile Drug** (Ilfov), **Octavian Comșa** (Craiova), **Alexandru Ionescu** (Prahova), **Mircea Sadoveanu** și **Simion Mîndreș** (București).

În cadrul acestei prime ședințe de lucru a fost stabilit lotul celor 490 de arbitri divizionari (34 — A, 115 — B și 341 — C), care urmează să fie supus spre aprobare Biroului federal. Lotul cuprinde 44 de arbitri în plus față de anul trecut, fără să se fi putut rezolva toate propunerile înaintate de către Colegiile județene. O lărgire și mai mare a loturilor republicane de arbitri ar fi limitat activitatea fiecăruia dintre ei, ar fi împietat asupra continuității, atît de necesară în arbitraj.

Colegiul central a ajuns la concluzia că, în fiecare lot, este necesar să se stabilească două grupe valorice, comanda meciurilor, mai ales a celor cu o miză deosebită, urmînd să fie încredințată arbitrilor cu cea mai mare personalitate și valoare. Problemele de perspectivă pun, însă, la grea încercare Colegiul central al arbitrilor, o serie de arbitri buni apropiindu-se de vîrsta retragerii (Iosif Ritter, Vasile Dumitrescu și Cornel Nițescu 49 de ani, Ghevorc Ghemigean și Em. Vlaiculescu 48 de ani, Victor Pădureanu și Aurel Bentu 47 de ani) iar la orizont profilîndu-se prea puțini arbitri tineri, cu posibilități. Dar, despre această problemă, ca și despre altele reieșite din ședința de lucru de ieri dimineață, ne vom ocupa, pe larg, într-un viitor material.

SFÎRȘIT DE VACANȚĂ...

Pe nesimțite, vacanța s-a încheiat. Fotbaliștii noștri se hrănesc acum cu iluzia că ultimele „schimburi" ale campionatului trecut sînt undeva departe... Zvonurile care îl presimțeau pe **Dobrin** în împărăția Cotnarilor și pe **Răducanu** în regatul Soarelui s-au stins. Telefonul fără fir a fost înapoiat copiilor...

Marile și spectaculoasele transferuri așteptate nu s-au produs... Ar fi fost greu, de altfel. În fond, dorința de schimbare are un singur impuls : mirajul Capitalei... Sensurile inverse, spre aulele și „laboratoarele" din Iași, Cluj, sau Craiova, stîrnesc mult mai puțină vîlvă...

Trei dintre emisarii noștri în cupele europene — Dinamo, Steaua și U.T.A. — au menținut un adevărat **statu quo** în loturi... Rapid, în schimb, care a cîntat de atîtea ori melodia îmbietoare a „grădinii proprii", și l-a asigurat pe **Boc** — pentru cazul în care **Niță,** „revelația braziliană", va avea o oarecare eclipsă de formă...

Dacă circulația jucătorilor a fost redusă, schimbările de antrenori angajaseră, la un moment dat, aproape toate echipele. Dar, și în acest caz, modificările s-au produs mai curînd din dorința de a-l „pierde" pe cel vechi decît din hotărîrea de a miza pe cel nou...

Ce se așteaptă, totuși, de la antrenorii cei noi ?

Steaua contează, cred, pe punch-ul lui **Valentin Maciste,** mai ales acum, cînd... „copiii au crescut" și au cam început să-și dea seama de asta...

Petrolul, supărat de „remizele" lui **Cernăianu,** și-a amintit că a cîștigat trei titluri cu **Oană** pe bancă și cu **Dridea** în centru, reușind astfel să împace două generații de fotbaliști și 25 de promoții de suporteri.

„U" a ascultat lecția de psihologie a secretarului său, **Titus Lucaciu,** și a acceptat ideea că în **„Totoș" Onisie** există multe resurse de orgoliu rănit.

Crișul și-a adus aminte că un bucureștean **(Petrică Rădulescu)** a construit o frumoasă echipă la Oradea la gîndul că un alt oborean **(Coidum)** va putea da fior școlii preclasice a bătrînului CAO.

Celelalte schimbări mi se par „de rutină"... Poate, totuși, că „pandurul" Cernăianu are secrete pe care doar apele Jiului le cunosc...

...Peste puțină vreme începe campionatul și... barometrul său, adică sezonul internațional. În ultimul timp s-a vorbit mult de faptul că ediția trecută a adus un spor de alergare pe terenurile noastre de fotbal. Mă tem, însă, că această afirmație face parte din formula introductivă a lui **„în ultimul timp, în fotbalul românesc etc., etc., etc.".** Admițînd, însă, că acest plus există, el încă nu spune nimic. În fond, în returul 1971 Steaua a dominat prin joc restul echipelor pentru că cel mai bun alergător al său a fost... mingea.

Echipele noastre, dacă intenționează să evite bilanțurile negre după primul sau al doilea tur al cupelor europene, trebuie să facă saltul de la alergarea monotonă la sprintul furios. De altfel, nu e un secret pentru nimeni faptul că **Dumitrache** (ieri) și **Iordănescu** (astăzi) au apărut la rampă în primul rînd prin vigoarea sprinturilor...

Deși constatăm an de an că numărul copiilor fotbaliști nu crește, ba dimpotrivă, deși ne dăm seama că astăzi copilul de 15 ani are mult mai puține oremuncă (la capitolul tehnică individuală) decît copilul Ciolac sau Baratki, totuși nimeni nu poate contesta afirmația că „vîrfurile" noastre tehnice știu la fel de mult ca un Cruyff sau un Riva... Singura diferență e în puterea de a apăsa pe accelerator.

Sînt tare curios să văd cum va acționa punch-ul lui Valentin asupra lui Iordănescu și cum va reacționa Dumitrache la upercutul centrului înaintaș al Stelei...

Ioan CHIRILĂ

ORIENTARE TURISTICĂ

ÎN CUPA INTERNAȚIONALĂ „VOINȚA" SUCCESE ROMÂNEȘTI ÎN SERIE

CLUJ, 25 (prin telefon). — O vreme splendidă și o bună organizare au contribuit la succesul „Voinței" de orientare turistică, desfășurată concomitent cu competiția internațională, deschisă membrilor din asociațiile sportive ale cooperației meșteșugărești din Cehoslovacia („Start"), Polonia („Start"), Ungaria („Spartakus") și Bulgaria („Septemvri").

Întrecerile au avut loc în pădurea Făget, pe trasee destul de dificile, dar ușor de urmărit pe excelentele hărți asigurate de organizatori.

În campionatul asociației Voința s-au impus sportivele din București (clasate pe locurile I și II) și sportivii din Cluj (cu două prezențe în primele trei locuri). De remarcat că în cadrul cupei internaționale, reprezentanții cooperației noastre meșteșugărești au dominat atît probele individuale cît și în ștafete.

Iată rezultatele tehnice înregistrate :

INDIVIDUAL — feminin (7 540 m — dif. niv. 315 m — 9 posturi control) : 1. Alieta Cotițosu (București) 121:46 ; 2. Vera Zemankova (Start — Cehoslovacia) 125:42 (contează numai în clasamentul cupei internaționale) ; 3. Georgeta Liță (București) 126:38 ; 4. Mariana Ciuleac (Timișoara) 141:11. **Masculin** (11 060 m — dif. nivel 440 m — 13 posturi control) : 1. Ștefan Laza (Cluj) 97:02 ; 2. Andrei Fenești (Timișoara) 105:55 ; 3. Bohumil Zemanek (Start — Cehoslovacia) 109:43 (contează numai în clasamentul cupei internaționale) ; 4. Andrei Enydi (Cluj) 111:14.

ȘTAFETĂ — feminin (6 570 m + 4 990 m + 4 680 m ; dif. niv. 250 m ; 200 m ; 190 m ; p.c. 7 ; 5 ; 4) : 1. UCECOM I (G. Liță, M. Ciuleac, A. Cotițosu) 218:47 ; 2. UCECOM II (Anneliese Martin Schwartz, Nicole Băbeanu, Elena Badea) 229 :05 ; 3. Start — Cehoslovacia (Marie Hurusskova, Vera Zemankova, Vera Ungradova) 286 :20. **Masculin** (9 560 m ; 7 480 m ; 6 380 m ; dif. nivel 340 ; 240 ; 240 m ; p. c. 10 ; 6 ; 7) : 1. UCECOM I (C. Angheluță, A. Fenești, Șt. Laza) 191:22 ; 2. UCECOM II (Enydi, V. Mark, P. Horvathy) 205:15 ; 3. UCECOM — juniori (E. Drăgan, V. Tomescu, P. Zaharescu) 210:20.

Nușa DEMIAN

HIPISM

În fața a peste 10 000 de spectatori

RAPORT A DEMARAT IREZISTIBIL CÎȘTIGÎND DERBYUL !

Derbyul este alergarea care — indiferent de valoarea concurenților reuniți la start — exercită o atare atracție în rîndurile marelui public, încît, de fiecare dată, cîmpul de curse îți oferă imaginea unui furnicar, chiar dacă accepți că-n restul anului tabloul nu e același.

Așa a fost și ieri — într-o dimineață cu soare cald — cînd tribunele parcă au trosnit sub greutatea spectatorilor, cînd la casele de pariuri a fost mare înghesuială, iar mii de oameni s-au înșiruit cu resemnare de-a lungul grilei, cît este ea de lungă. Și au stat așa, în poziția asta incomodă, aproape patru ore !...

Anticipat drept un duel între Gînd și Raport, derbyul a confirmat cu exactitate previziunile și pînă la urmă a dat cîștig de cauză lui Raport, pentru simplul motiv că fiul lui Vampir a fost singurul concurent cu aptitudini reale pentru acoperirea unui parcurs de mare fond ! În ceea ce privește recordul, cronometrele de mînă generează aproape întotdeauna suspiciuni și ca atare și nouă ne vine greu să concepem că dacă Talion, Talaz sau Seceris ar fi fugit la egal cu învingătorul de ieri, ar fi cedat acestuia. În orice caz, această remarcă nu trebuie să scadă cu nimic din meritele antrenorului Gherase Avram, care s-a străduit mult — spre lauda sa — să echilibreze, pînă la perfecțiune, pe Raport. Ieri, l-a condus impecabil, forțînd alura pe ultima mie de metri, pentru a nu oferi nici o contrașansă lui Gînd.

Pe prima mie de metri, Mira a fost pe primul plan al alergării. Apoi, Gînd a trecut la conducere, încercînd să-și creeze un avantaj psihologic în lupta finală cu Raport. Pe ultima mie de metri, însă, Raport a atacat în forță, desprinzîndu-se în cîștigător de la jumătatea liniei drepte și tăind parcă respirația lui Gînd și a celor care au mizat pe șansele lui.

Din rest, este notabilă performanța minzului Kilovat, condus inteligent de Solcan la un record care-l instalează, deocamdată, în fruntea generației. Și la trei ani, Torpedo a întors pe dos clasamentul, anunțîndu-se drept șef de generație. O cursă frumoasă a mai făcut Niculae Gheorghe cu Mercedes, cîștigînd ultima alergare, cînd „spiritele" celor peste 10 000 de spectatori se răciseră însă !...

Rezultate tehnice : I — Inimos (Gh. Avram), Hectar, Somnoroasa, 40,5 p, II — Orizont (S. Onache), Herodot, Hiparion 34,8 p, III — Senator (Fl. Pașcă), Mercur, Tamisa 34,9 p, IV — Kilowat (Gh. Solcan), Heroina, Ricuța 31,9 p, V — Jofra (Gh. Tănase), Martin, Hortensiu 29,6 p, VI — Raport (G. Avram), Gînd, Nicușor, Habar, 25,8 p, VII — Torpedo (M. Ștefănescu) Furiș, Senior 28, VIII — Mercedes (N. Gheorghe), Energetica, Rai 34,6.

Niddy DUMITRESCU

Așa arată o variantă cu 13 rezultate exacte la concursul Pronosport nr. 30, etapa din 25 iulie 1971.

I. A.S.A. Sibiu — C.S.M. Sibiu	X	VIII. Arieșul Turda — Metalul Aiud	2
II. Gaz metan — Metalurgistul Cugir	X	IX. Industria sîrmei — Soda O. M.	1
III. Min. Moldova N. — C.S.M. Reșița	1	X. Electr. Buc. — Met. Tîrgoviște	X
IV. C.F.R. Caransebeș — Min. Anina	1	XI. Petrolul Tîrg. — Prahova Pl.	1
V. Minerul Teliuc — Corvinul	2	XII. Prog. Năsăud — Gloria Bistrița	2
VI. Gloria B.M. — Minerul B.M.	2	XIII. C.I.L. Gherla — Dermata Cluj	X
VII. Victoria Carei — Olimpia S.M.	1	Fond de premii : 175 170 lei.	

Cupa internațională a F.R.V.

I.E.F.S. învingătoare în fața echipei Akademik Sofia

TÎRGOVIȘTE, 25 (prin telefon, de la trimisul nostru).

Ieri, la complexul sportiv din localitate — în fața unei tribune mici, dar arhiplină — s-a încheiat turneul feminin de volei pentru „Cupa internațională a F.R.V.". În ultima zi au fost programate meciurile decisive pentru stabilirea clasamentului final. Mai întîi, s-au întîlnit echipele care nu înregistraseră nici o victorie, **C.S.M. Sibiu** și **Rapid.** Contrar așteptărilor dar fără a constitui o surpriză, avînd în vedere evoluția giuleștencelor în acest turneu — voleibalistele sibience au obținut o netă victorie cu **3—1 (10, —13, 12, 13).** Fiecare din cele patru seturi a fost echilibrat, însă, spre final, C.S.M. a dovedit mai multă omogenitate și mai multă pregătire prealabilă, izbutind să se impună. Partida nu a fost de nivel tehnic deosebit, remarcîndu-se doar prin hotărîrea cu care au abordat-o învingătoarele, prin dorința acestora de a cîștiga. Au ieșit în evidență **Lidia Pavel** și **Cristina Popa** (C.S.M.), respectiv **Constanța Bălășoiu** și **Florica Tudora.** Bun arbitrajul cuplului **L. Păltinișan** (Brașov) și **E. Tudose** (Tîrgoviște).

Derbyul turneului a opus formațiile neînvinse, **I.E.F.S.** și **Akademik Sofia.** După 80 de minute de joc de bună factură tehnică, în care sofiotele s-au remarcat din nou prin siguranță în apărare, în timp ce studentele au evoluat foarte bine în atac, victoria, 3—1 (10, —6, 7, 9) și locul I în clasamentul final au revenit echipei **I.E.F.S.** Studentele s-au impus, în special, în lupta la fileu, unde a excelat **Victoria Caranda** (atît în atac, cît și la blocaj). Akademik a încercat totul, luptînd exemplar pentru a cîștiga această partidă, însă i-a fost imposibil să-și atingă scopul în fața unei echipe viguroase și la fel de decisă în joc. De la învingătoare, alături de **Caranda,** s-au mai remarcat **Pripiș, Nodea** (mai ales pentru strădaniile sale) și **Ghergheli,** iar de la Akademik: **Milaneva, Savova.** A arbitrat foarte bine cuplul **N. Beciu — N. Gălășanu.**

Aurelian BREBEANU

„Cupa Prietenia" pentru junioare

VOLEIBALISTELE NOASTRE AU MAI OBȚINUT O VICTORIE

La Bilina (Cehoslovacia) au continuat întrecerile din cadrul competiției de volei pentru junioare „Cupa Prietenia". Selecționata **României** a întîlnit formația **R.P.D. Coreene,** pe care a învins-o cu scorul de 3—0 (14, 3, 11), la capătul unui meci disputat.

Alte rezultate: Cehoslovacia — Bulgaria 3—1 (—10, 11, 12, 8), Cuba — Ungaria 3—2 (—12, 2, 10, —14, 15), U.R.S.S. — R.D.G. 3—0 (13, 7, 9).

În clasament continuă să conducă neînvinsă echipa **U.R.S.S.** cu 12 p, urmată de reprezentativele **Cehoslovaciei și României** cu cîte 10 p, **Ungariei, Bulgariei, R.D.G.** — 8 p, **Cubei** — 7 p și **R.P.D. Coreene** — 6 p.

sportul în lume

SPARTACHIADA POPOARELOR DIN U.R.S.S.

Surprize în întrecerea gimnastelor

Concursul de haltere la un înalt nivel tehnic

MOSCOVA *(25 Agerpres).* — Concursul de scrimă din cadrul Spartachiadei de vară a popoarelor U.R.S.S. a continuat cu proba de sabie, cîștigată la individual de Vladimir Nazlim. Pe locurile următoare s-au clasat Mark Rakita și Viktor Sidiak. Pe echipe, la floretă bărbați, locul întîi a fost ocupat de selecționata R.S.F.S. Rusă, urmată de R.S.S. Ucraineană și reprezentativa orașului Moscova.

În competiția feminină de gimnastică medalia de aur a fost cucerită de Tamara Lazarevici, care a obținut la individual compus 75,20 p. Olga Karaseva, aflată în fruntea clasamentului după exercițiile impuse, s-a situat în final pe locul doi cu 75,05 p. Locul trei a fost ocupat de Antonina Koșel 74,60 p, în timp ce campioana mondială absolută Ludmila Turișceva a împărțit locurile 4—5 cu tînăra Olga Horbut ambele realizînd 74,40 p.

Cu excepționalele recorduri ale lui Vasili Alekseev (640 kg la cele trei stiluri) a luat sfîrșit concursul de haltere al Spartachiadei, care s-a situat la un înalt nivel tehnic, demonstrînd încă o dată supremația sportivilor sovietici în această disciplină. În fiecare zi de concurs au fost stabilite unul sau mai multe recorduri ale lumii.

Eroul întrecerilor a fost desigur campionul mondial la supergrea V. Alekseev. El s-a întrecut pe sine, realizînd o performanță de-a dreptul fenomenală, la stilul aruncat în cadrul căruia a ridicat o halteră în greutate de 235 kg. În mai puțin de doi ani Alekseev a corectat de 44 de ori tabelul recordurilor mondiale la categoria supergrea.

Succese ale tenismenilor români

● Ilie Năstase — învingător în „Turneul campionilor"

● I. Țiriac împarte victoria cu C. Graebner, la Kitzbühel

Ieri s-au încheiat, la Baastad (Suedia), întrecerile „Turneului campionilor", care a prilejuit o nouă afirmare a primului nostru tenisman, maestrul emerit al sportului Ilie Năstase. În ultimul joc susținut, Năstase l-a învins cu 6—4, 6—1, 1—6, 6—0 pe campionul danez Jan Leschly. Astfel, Ilie Năstase cucerește primul loc în turneu, avînd 3 victorii. Îi urmează în clasament, la egalitate: J. Leschly (Danemarca), O. Bengtsson (Suedia) și M. Santana (Spania) cu cîte 1 v. În a doua partidă a ultimei zile, Bengtsson l-a întrecut surprinzător pe Santana cu 7—6, 6—4, 6—4.

În prima finală — cea a probei de dublu bărbați — din cadrul campionatelor internaționale de tenis ale Austriei de la Kitzbühel s-au întîlnit cuplurile Ion Țiriac (România) — Clark Graebner (S.U.A.) și Jürgen Fassbender — Hans Jürgen Pohmann (R.F. a Germaniei). La capătul unei partide spectaculoase Țiriac și Graebner au terminat învingători în trei seturi: 6—4, 6—4, 7—6.

În partida pentru locurile 3—4, perechea australiană Ross Case — Geoff Masters a învins cu 6—2, 6—4 cuplul José Guerrero (Spania) — Geza Varga (Ungaria).

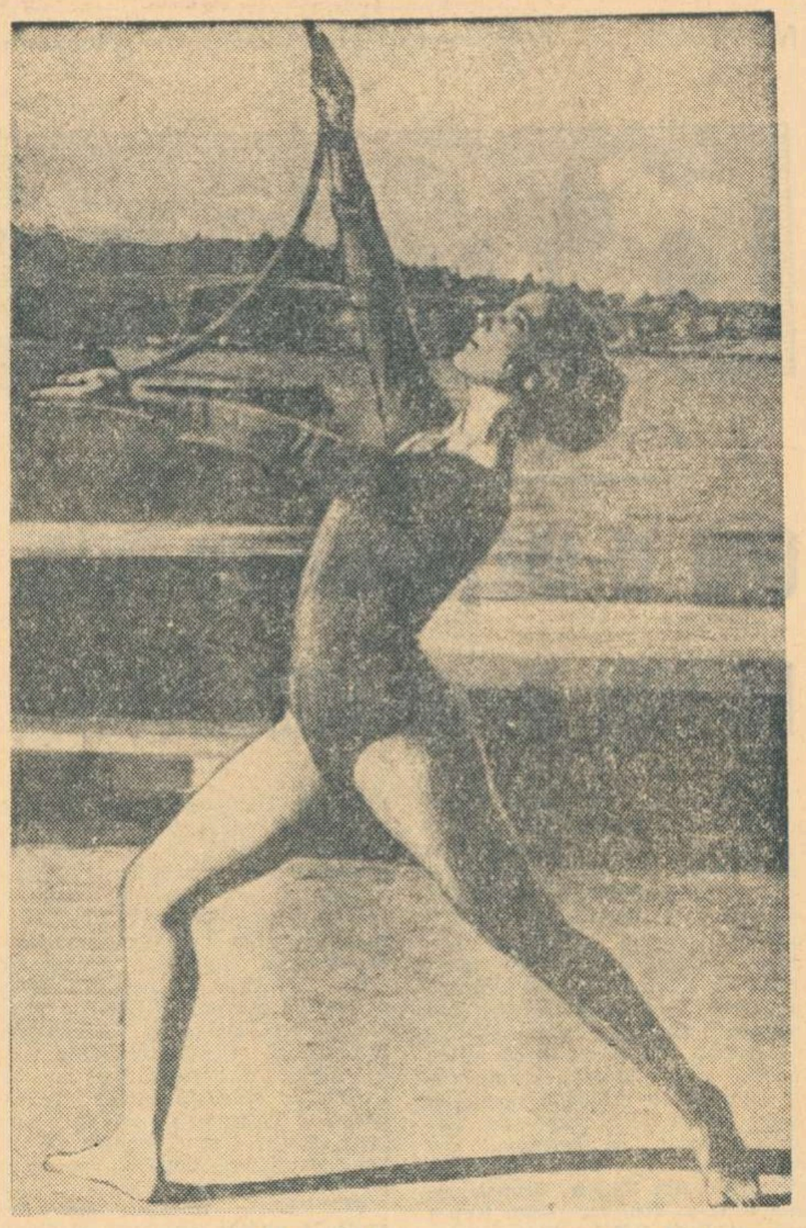

O compoziție fotografică înfățișînd pe una *din gimnastele lotului cubanez aflat în plină pregătire pentru viitoarea ediție a „mondialelor"*
Foto: L.P.V. — HAVANA

Campionate mondiale găzduite de sportivii Cubei

La Havana vor fi organizate în acest an întrecerile supreme la gimnastică modernă și base-ball

Cuba, o țară mică, dar cu prezență marcantă în arena sportivă internațională și-a asumat pentru sfîrșitul lui 1971 organizarea a două campionate mondiale: cel de gimnastică modernă și cel de base-ball amator.

Cum se explică faptul că organismele internaționale au acordat Cubei privilegiul de a găzdui două evenimente cu caracter mondial? Este, fără îndoială, urmarea prestigiului dobîndit de această țară în domeniul sportului, educației fizice și recreării active.

Analizînd elementele care alcătuiesc prestigiul sportiv al Cubei vom găsi printre ele șiragul de succese dobîndite de sportivii acestei țări, începînd cu cea de a XII-a ediție a Jocurilor Americii Centrale și Caraibelor desfășurate în 1962, în Jamaica.

Această etapă din istoria sportului cubanez este caracterizată de un mare salt calitativ, care a fost posibil numai printr-o muncă susținută și bine organizată. Ea a început de la nivelul școlilor elementare din întreaga țară pentru al cărei tineret se organizează anual Jocurile școlare naționale, devenite sursa inepuizabilă pentru primenirea valorilor din loturile naționale.

Cele 36 de medalii cucerite de Cuba la Jocurile Americii Centrale desfășurate la Jamaica s-au încincit la următoarea ediție, ce a avut loc la San Juan (Porto Rico), ajungînd la cifra deosebită de 192 medalii, iar la ediția disputată în Panama (1970), reprezentanții Cubei au cucerit primul loc în 16 din cele 22 ramuri de sport, acumulînd un impresionant număr de medalii: 363.

Un alt ciclu competițional de nivel înalt — Jocurile panamericane — dovedește același lucru cu privire la progresul sportului cubanez: la cele 44 medalii obținute în 1963 la Sao Paulo cu ocazia celei de a III-a ediții, s-a ajuns la 127 medalii, la a patra ediție, disputată patru ani mai tîrziu la Winnipeg (Canada).

Prestigiul Cubei s-a putut afirma și pe plan organizatoric cu prilejul desfășurării în această țară a Olimpiadei de șah (ediția XVII — 1969), a campionatelor mondiale de vînătoare submarină (ediția VII — 1967) și a campionatelor mondiale de scrimă (1969).

Acum, Cuba se pregătește să găzduiască la mic interval două campionate mondiale. În vederea lor se fac pregătiri intense și minuțioase, menite să le asigure cele mai bune condiții de desfășurare.

Gimnastica modernă, un sport aproape necunoscut pe continentul american, a început să fie practicată în Cuba după victoria revoluției. Prima afirmare a gimnastelor cubaneze pe plan internațional a fost locul IV dobîndit într-un concurs de mare amploare desfășurat în Danemarca. La începutul lunii noiembrie, în Ciudad Deportivo, gimnastele cubaneze se vor întrece cu cele mai de seamă reprezentante ale acestui sport din lumea întreagă. Va fi o simfonie de mișcări care se va bucura, fără îndoială, de o mare atenție și totodată de un succes răsunător.

Base-ballul — cel mai popular sport din Cuba (are peste 100 000 jucători legitimați în toată țara) — va prilejui o nouă afirmare a reprezentativei cubaneze, cu prilejul viitoarei ediții a campionatelor mondiale amatoare. Sportivii acestei țări au mai cucerit titlul mondial în anii 1961, 1969 și în 1970. Întrecerea celor mai bune reprezentative de base-ball amator, americane și europene se va desfășura la începutul lunii decembrie.

Ambele evenimente sînt așteptate cu interes și căldură de poporul cubanez care și-a făurit din sport un important mijloc de educație, cultură și sănătate.

„CUPA PRIETENIA" LA CĂLĂRIE

ECHIPA ROMÂNIEI PE LOCUL TREI

SOFIA, 25 (prin telefon). În capitala Bulgariei au luat sfîrșit întrecerile din cadrul „Cupei Prietenia" la călărie, la care au participat juniori din Polonia, Cehoslovacia, România și trei echipe ale țării gazdă. Trebuie remarcat, de la început, excelenta organizare a concursului din toate punctele de vedere, ceea ce a permis tuturor sportivilor să aibă condiții ideale de întrecere. În privința parcursurilor, remarcăm că ele au fost deosebit de dificile din cauza înălțimii (1,30), aceasta în concursurile interne întrebuințîndu-se doar în disputele seniorilor și nu în cele ale juniorilor, ceea ce, evident, a handicapat pe călăreții români.

În proba individuală — care a avut și două baraje la 1,40 și 1,50 m înălțime, ultimul decisiv pentru stabilirea clasamentului final — juniorii români au ocupat locurile 2 prin **Nicolae Vlad** cu **Sondor** și 4 prin **Gioconda Pînzaru** cu **Lăcătuș.**

În proba pe echipe, neputîndu-se apela la unul dintre caii cei mai buni (Aprod), din cauza îmbolnăvirii acestuia, reprezentativa noastră a fost nevoită să se mulțumească doar cu poziția a III-a, după Polonia și Bulgaria I.

FRANȚA — CEHOSLOVACIA ÎN FINALA „CUPEI ANNIE SOISBAULT" LA TENIS

Finala competiției feminine europene de tenis „Cupa Annie Soisbault" se va disputa între reprezentativele Franței și Cehoslovaciei. În meciurile semifinale, echipele Franței și Cehoslovaciei conduc cu același scor: 2-0 în fața selecționatelor Suediei și respectiv U.R.S.S.

Rezultate tehnice: **Franța—Suedia:** Fuchs — Strandberg 6-4, 6-8, 6—3; Guedy—Larsson 6-4, 6-4; **Cehoslovacia — U.R.S.S.:** Kozeluhova — Iansone 6-3, 6-4; Tomalova — Granaturova 6-4, 6-2.

Karin Balzer a egalat recordul mondial la 100 m. g.

Luînd startul în cadrul unui concurs desfășurat la Berlin, atleta Karin Balzer din R.D. Germană a parcurs 100 m g în 12,7, egalîndu-și astfel propriul record mondial.

TURNEUL DE ȘAH DE LA AMSTERDAM

După 10 runde, în turneul internațional de șah de la Amsterdam (grupa maeștrilor) conduc **Smejkal** (Cehoslovacia) și **Malich** (R.D.G.) cu cîte 7 p, urmați de **Hecht** (R.F.G.) — 6½ p, **Minici** (Iugoslavia) — 6 p, **GHIȚESCU** (România) și **Enklaar** (Olanda) — 5½ p. Ghițescu a remizat cu Van Geet și a pierdut partida întreruptă din runda anterioară, cu Malich.

În turneul rezervat marilor maeștri, conduc Smislov (U.R.S.S.) și Browne (Australia) cu cîte 6½ p, secundați de Ree (Olanda) și Portisch (Ungaria) — 6 p etc.

CLAY BOXEAZĂ AZI CU ELLIS

HOUSTON 25 (Agerpres). — Luni, pe ringul astrodomului din orașul american Houston, fostul campion al lumii la categoria grea, boxerul Cassius Clay, își va face reintrarea susținînd un meci în compania lui Jimmy Ellis, cu trei ani în urmă deținătorul centurii mondiale. Se prevede o asistență de peste 30 000 de spectatori.

Cu ocazia ultimului antrenament, Cassius Clay a făcut cîteva reprize la mănuși în compania englezului Joe Bugner, campionul Europei la cat. grea. Clay a fost impresionat de maniera cu care atacă Bugner, socotindu-l un real talent, superior la capitolul tehnică șalangerului oficial la titlul mondial, americanul de culoare George Foreman. La rîndul său, Ellis a efectuat ultimul antrenament, declarînd ziariștilor că nu-i este teamă de Clay. Ellis a încheiat spunînd: **„Clay nu mă va face ko, cum speră. Eu voi obține victoria la puncte".**

BELTOISE RĂMÎNE SUSPENDAT

PARIS 25 (Agerpres). — După două zile de dezbateri, Tribunalul internațional a aprobat, Federației internaționale de automobilism să publice un comunicat prin care se arată că pilotul francez Jean Pierre Beltoise rămîne suspendat pînă la 9 septembrie a.c. După cum se știe, Beltoise a fost acuzat că din cauza unei manevre greșite a cauzat accidentul în cursa de „1 000 km de la Buenos Aires" în care și-a pierdut viața automobilistul italian Ignazio Giunti. Prima oară, Beltoise fusese suspendat pînă la 31 decembrie a.c. În urma apelului introdus suspendarea i-a fost redusă.

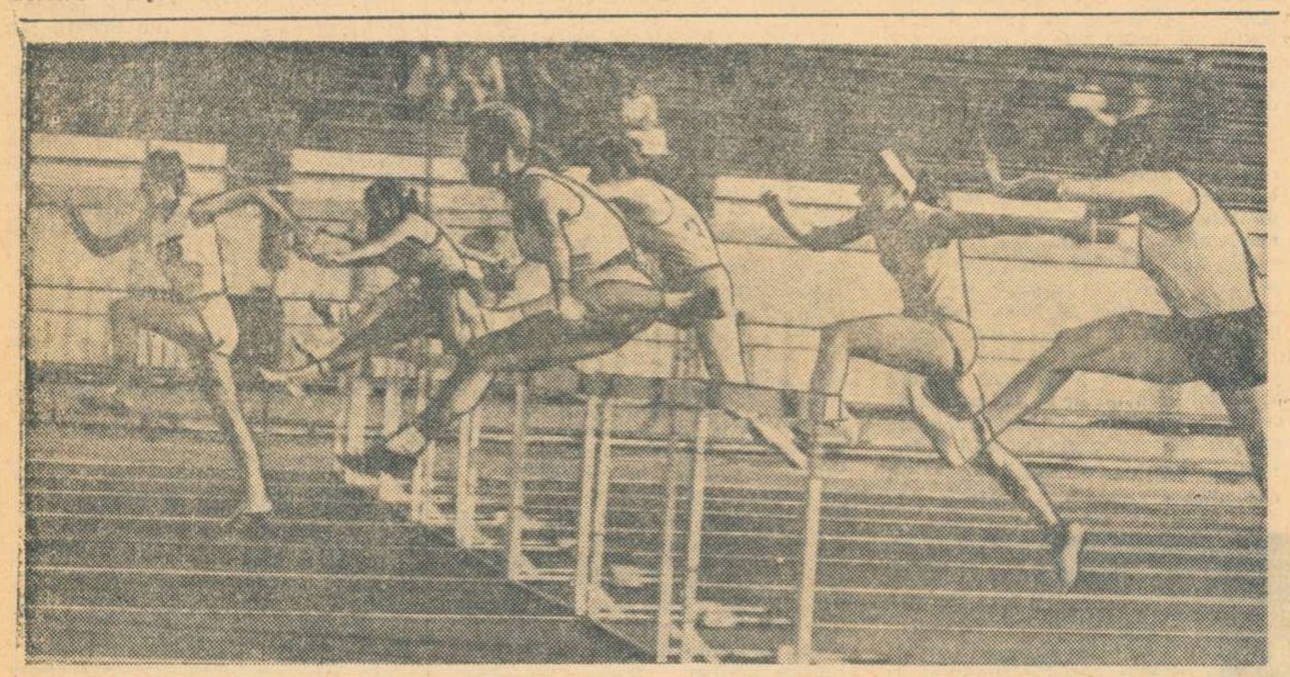

Finala probei de 100 m g: chiar de la primul gard Valeria Bufanu *s-a detașat de adversare.*

Campionatele naționale de atletism

(Urmare din pag. 1)

m. Dacă ar fi luat startul și la 200 m...

ION RĂȚOI — O ZECIME SUB RECORD

Finala cursei de 400 m g ne-a adus satisfacția celui de al doilea record național. Alergînd admirabil, el a realizat 50,7 — nou record al României (vechiul record: 50,8 Ion Rățoi — 16 august 1970).

PE DRUMUL IOLANDEI BALAȘ

Dintre săritoarele noastre în înălțime, Cornelia Popescu este cea care pășește sigur pe drumul recordmanei mondiale Iolanda Balaș (1,91 m). Ieri, Cornelia și-a depășit cu 17 cm principalele adversare. Ea a realizat 1,87 m — record personal — a doua performanță mondială a sezonului. Este o cifră încurajatoare pentru apropiatele europene de la Helsinki (10—15 august), dar mai ales pentru viitorul ei și al recordului mondial.

OBOSEALĂ FIREASCĂ

Ileana Silai a cîștigat magistral proba de 800 m (de altfel, nici nu ne-am fi așteptat la altceva), dar — după victorie — o ușoară nemulțumire îi umbrea fața. Motivul: timpul realizat, doar (...) 2:03,9. Ea cunoaște și cauzele pentru care nu s-a putut apropia de fantasticul record al lui Falck-Janze (1:58,3): este oboseala suitei de concursuri la care a participat în acest sezon. Să sperăm că o va putea alunga cît mai repede.

BĂTĂLIA PENTRU CENTIMETRI!

Desfășurată în anonimat (tabela de rezultate era greu de zărit, crainicul stadionului — probabil din același motiv — n-a ținut la curent publicul cu jocul rezultatelor), proba de săritură în lungime a fost palpitantă. Mai întîi a condus Zaharia cu 7,67, urmat de Jurcă cu 7,66. Apoi, viitorul campion, Zaharia, a reușit 7,79 (cifră cu care a și cîștigat, nu fără emoții, deoarece Sărucan a avut în final două sărituri de 7,90, din păcate depășite), obligîndu-l și pe Jurcă să... pluseze (7,71). Intrat în horă, Carol Corbu a ajuns și el prin apropiere: 7,70! O dispută care, continuată, poate duce la rezultate mult mai valoroase.

P.S. De ce oare Carol Corbu, încă nerestabilit, a trebuit să concureze și la săritura în lungime?

TREI MEDALII DE AUR ȘI PENTRU GH. ZAMFIRESCU

Spre onoarea bărbaților, „turul de forță" al Valeriei Bufanu a fost realizat și de un atlet. Sprinterul Gh. Zamfirescu a cucerit trei titluri de campion: 100 m, 200 m și ștafeta 4x100.

Pe podiumul de premiere: Valentina Cioltan *campioană la aruncarea greutății, încadrată de* Ana Sălăjean *(stînga) și* Viorica Brad.

REZULTATE TEHNICE

Ștafeta 4x100 m B (proba s-a desfășurat sîmbătă seara, dar developarea fotografiei s-a făcut duminică): 1. Steaua (Perțea, Păsulă, Zamfirescu, Munteanu) 41,1 — campioană a României; 2. Politehnica Timișoara 41,1; 3. C.A.U. 41,5; 4. Politehnica Brașov 41,9; 5. Universitatea Cluj 42,5; 6. Dinamo 43,3; **greutate fete:** 1. Valentina Cioltan (Progresul Suceava) 16,58 m — nou record al României (vechiul record: 16,54 m — Ana Sălăjean) — campioană a României; 2. Ana Sălăjean (Tractorul Brașov) 16,21 m; 3. Viorica Brad (Progresul București) 13,42 m; 4. Carmen Ionescu (Steaua) 13,25 m; 5. Mariana Constantin (S.S.A. București) 13,16 m; 6. Maria Ili (C.F.R. Timișoara) 12,90 m; **disc B:** 1. Iosif Nagy (Steaua) 57,56 m — campion al României; 2. Vasile Sălăjean (St. r. Brașov) 56,14; 3. Ion Măglașu (Dinamo) 49,28; 4. Zoltan Hegeduș (St. r. Brașov) 48,44; 5. Gh. Dumbravă (Progresul) 43,70; 6. Marcel Coroiu (Șc. sp. Cluj) 43,66; **ciocan:** 1. Frederich Schneider (C.A. Mediaș) 64,06 — campion al României; 2. Gh. Costache (Dinamo) 60,34; 3. Șt. Siscovici (C.A.U.) 58,54; 4. Const. Mușat (Rapid) 56,48; 5. Daniel Popescu (Constructorul) 55,42; 6. Virgil Popescu (C.A.U.) 55,22; **100 m.g.:** 1. Valeria Bufanu (Rapid) 13,5 — campioană a României; 2. Valeria Biduleac (Constructorul) 14,6; 3. Elena Mîrza (C.A.U.) 14,7; 4. Martha Szatmari (Lic. Bolyai Tg. Mureș) 14,7; 5. Viorica Enescu (Metalul) 14,8; 6. Ana Maria Vitalios (C.A.U.) 15,0; **înălțime fete:** 1. Cornelia Popescu (Rapid) 1,87 — campioană a României; 2. Virginia Bonci-Ioan (Rapid) 1,70; 3. Roxana Vulescu (Lic. 35 București) 1,70; 4. Draga Comșa (Lic. N. Bălcescu — Cluj) 1,65; 5. Doina Crăciun (Lic. 4 Galați) 1,65; 6. Ildiko Bokor (C.A.U.) 1,65; **800 m fete:** 1. Ileana Silai (C.S.M. Cluj) 2:03,9 — campioană a României; 2. Mariana Suman (C.A. Roman) 2:07,8; 3. Maria Lincă (Metalul) 2:09,2; 4. Maria Băditoiu (Politehnica Brașov) 2:11,4; 5. Natalia Andrei (Rovine Craiova) 2:11,6; 6. Elisabeta Baciu (C.A.U.) 2:11,9; **800 m B:** 1. Ion Damaschin (Steaua) 1:50,5 — campion al României; 2. Dumitru Tit (C.A.U.) 1:50,5; 3. M. Neamțu (Politehnica Brașov) 1:50,7; 4. Nicolae Ion (C.A.U.) 1:51,5; 5—6. Fr. Gedeon (C.S.M. Cluj) și N. Gagiu (C.S. Pitești) 1:52,3; **400 m.g.:** 1. Ion Rățoi (Rapid) 50,7 — nou record național, campion al României; 2. Gh. Petronius (C.A.U.) 52,2; 3. Gh. Monea (U. Cluj) 52,2; 4. Gh. Tănăsescu (St. r. Brașov) 53,0; 5. Ion Burcă (Lic. Ped. Tg. Mureș) 53,2; 6. G. Buhnilă (Metalul) 53,5; **prăjină:** 1. Dinu Piștalu (Dinamo) 4,60 — campion al României; 2. Cristian Ivan (Dinamo) 4,50; 3. Adrian Dinu (C.S.M. Sibiu) 4,50; 4. C. Anton (C.S.S. București) 4,50; 5. C. Lihu (C.S.S. București) 4:40; 6. M. Voicu (C.S.S. București) 4,30; **suliță fete:** 1. Ioana Stancu (Dinamo) 53,82 m — campioană a României; 2. Marion Becker (C.F.R. Timișoara) 52,92; 3. Stela Ciontu (Constructorul) 49,82; 4. Elena Neacșu (C.S.O. Cîmpulung Muscel) 47,02; 5. Mihaela Peneș (Dinamo) 46,08; 6. Elisabeta Prodan (Constructorul) 44,72; **lungime B:** 1. Mihai Zaharia (Rapid) 7,79 — campion al României; 2. Valentin Jurcă (Rapid) 7,71; 3. Carol Corbu (Steaua) 7,70; 4. Vasile Sărucan (C.S.M. Cluj) 7,58; 5. Marian Georgescu (C.A.U.) 7,47; 6. Alex. Abagiu (C.A.U.) 7,33; **200 m B:** 1. Gh. Zamfirescu (Steaua) 21,4 — campion al României; 2. Gh. Dulgheru (Dinamo) 21,4; 3. Toma Petrescu (C.A.U.) 21,4; 4. Alex. Munteanu (Steaua) 21,5; 5. C. Novac (Politehnica Timișoara) 21,7; 6. T. Iordache (Constructorul) 22,4; **200 m fete:** 1. Mariana Goth (Metalul) 23,8 — campioană a României; 2. Eleonora Monoranu (C. A. Roman) 24,7; 3. Olga Damian (Politehnica Brașov) 25,0; 4. Aurelia Mărășescu (Steaua) 25,1; 5. Anghel Veronica (Metalul) 25,6; 6. Mărioara Lazăr (C.A.U.) 26,1; **5 000 m:** 1. Ilie Cioca (Dinamo) 14:32,6 — campion al României; 2. N. Mustață (Dinamo) 14:36,0; 3. Nic. Dumitru (Metalul) 14:38,6; 4. M. Păduraru (Metalul Roman) 14:43,6; 5. I. Marcu (Dinamo) 15:04,2; 6. Gh. Turcu (C.S.M. Cluj) 15:06,6; **3 000 m obstacole:** 1. Gh. Cefan (Rapid) 8:42,4 — campion al României; 2. Ion Dima (Metalul) 8:52,8; 3. P. Murgoci (U. Iași) 8:57,0; 4. L. Voichiu (Rapid) 9:03,6; 5. A. Laurențiu (Politehnica Timișoara) 9:06,8; 6. Ion Căpraru (U. Cluj) 9:11,2; **ștafeta 4x400 F:** C. A. Roman (Diaconiuc, Tăriță, Monoranu, Suman) 3:46,5 — campioană a României; 2. Rapid București 3:48,1; 3. Viitorul București 3:56,4; 4. C.A.U. 3:57,4; 5. C.S.M. Cluj 3:58,7; 6. Dinamo 4:01,0; **ștafeta 4x400 B:** 1. Dinamo (V. Paul, Nicolae, Sălcudeanu, Dulgheru) 3:11,4 — campioană a României; 2. C.A.U. I 3:11,7; 3. C.S.M. Cluj 3:20,7; 4. C.A.U. II 3:21,3; 5. Politehnica Brașov 3:24,0; 6. Universitatea Oradea 3:26,0.

FOTBAL meridiane

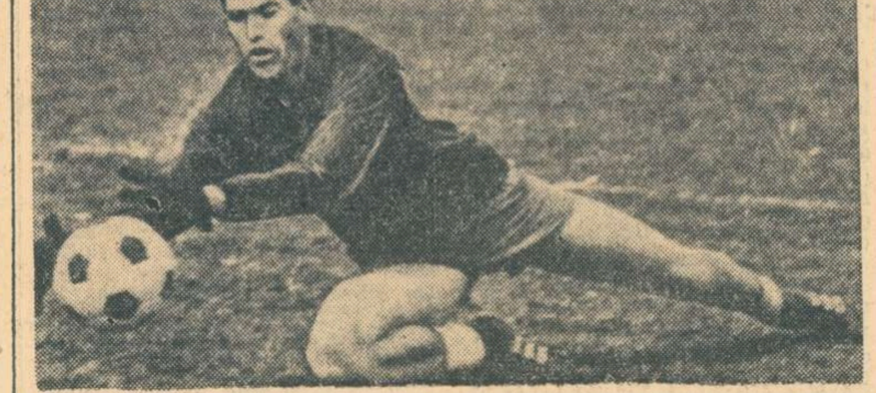

Rudakov — *portarul, echipei Dinamo Kiev, unul dintre internaționalii formației aflată în fruntea clasamentului campionatului U.R.S.S.*

În campionatul unional de fotbal

DINAMO KIEV SE DETAȘEAZĂ

În etapa a 16-a a campionatului de fotbal al U.R.S.S., Dinamo Kiev a terminat la egalitate — în deplasare, cu formația Kairat Alma-Ata: 0—0. Alte rezultate: Pahtakor Tașkent — Karpați Lvov 0—0; Dinamo Tbilisi — Dinamo Minsk 4—1; Zaria Voroșilovgrad — Dinamo Moscova 1—0; S.K.A. Rostov pe Don — Spartak Moscova 1—2; Șahtior Donețk — Zenit Leningrad 4—1; Neftci Baku — Ț.S.K.A. Moscova 0—0; Ararat Erevan — Torpedo Moscova 1—1.

1. Dinamo Kiev	17	10	6	1	23—	6	26
2. Ararat Erevan	16	8	6	2	21—	10	22
3. Dinamo Moscova	16	6	7	3	14—	8	19
4. Neftci Baku	16	6	6	4	23—	17	18
5. Dinamo Tbilisi	15	7	4	4	16—	15	18
6. Karpați Lvov	16	5	7	4	20—	19	17

MANGLITZ, PATZKE ȘI WILD — SUSPENDAȚI PE VIAȚĂ!

La Frankfurt pe Main, în fața „Tribunalului sportiv" al Federației vest-germane de fotbal a luat sfîrșit procesul jucătorilor **Manfred Manglitz** (F.C. Köln), **Bernadt Patzke și Tasso Wild** (ambii de la Hertha) acuzați de corupție și „aranjarea" rezultatelor unor meciuri din campionatul R.F. a Germaniei. Cei trei jucători au fost suspendați pe viață din activitatea sportivă.

Președintele clubului de fotbal Kikers Offenbach, Gregorio Canellas, a fost sancționat cu interdicția de a lua parte la activitatea fotbalistică din R. F. a Germaniei.

Kikers Offenbach și Rotweiss Essen care au ocupat ultimele două locuri (17 și 18) în campionatul vest-german vor activa în sezonul viitor în campionatul regional.

DOAR 6 ECHIPE ÎN TURNEUL FINAL AL C. M. DE FOTBAL FEMININ

Între 15 august și 2 septembrie Mexicul va găzdui cea de-a doua ediție a campionatului mondial de fotbal rezervat echipelor feminine. La întrecerile turneului final vor fi prezente selecționatele Danemarcei (deținătoarea titlului), Angliei, Argentinei, Franței, Italiei și Mexicului.

Cele șase echipe au fost împărțite în două grupe, care își vor disputa jocurile la Ciudad de Mexico (grupa A) și Guadalajara (grupa B).

TELEX ● TELEX ● TELEX ● TELEX ● TELEX

Cu prilejul unui concurs desfășurat la München, atletul vest-german Klaus Wolfermann a cîștigat proba de aruncarea suliței cu performanța de 83,14 m.

■

Concursul internațional de călărie de la Londra a continuat cu desfășurarea unei noi probe de obstacole. Victoria a revenit, după baraj, sportivului american Bill Steinkraus pe calul „Fleet Apple", cronometrat cu timpul de 35,7 și 0 p penalizare. Pe locul secund s-a clasat spaniolul A. Cervera pe „Acorne", 38,3 și 4 p. p., urmat de englezii S. Hadley pe „No Reply", 39,9 și 4 p. p. și D. Broome pe „Sportsman", 43,0 și 4 p. p.

■

În cadrul sferturilor de finală ale turneului internațional de tenis de la Winston-Salem (Carolina de Nord), jucătorul american Cliff Richey l-a eliminat cu 5—7, 7—5, 6—4 pe campatriotul său Harold Solomon. Într-o altă partidă, chilianul Jaime Fillol a dispus cu 6—3, 6—4 de francezul Pierre Barthes. Pentru semifinale mai sînt calificați iugoslavul Zeliko Franulovici și canadianul Mike Belkin.

■

Tradiționalul turneu internațional de golf de la Chicago a fost cîștigat în acest an de sportivul australian Bruce Crampton cu un total de 279 p. Pe locurile următoare s-au clasat concurenții americani Bobby Nichols, 281 p. și Jerry Heard, 282 p.

■

Pugilistul italian Tomasso Galli și-a păstrat titlul de campion european la cat. ușoară (clasa juniori). În meciul desfășurat la Lignano, el l-a învins net la puncte pe șalangerul său oficial Lothar Abend (R.F. a Germaniei). În cursul meciului, boxerul vest-german a fost numărat de două ori.

■

La Commentry s-a disputat o cursă internațională de ciclism, care a reunit la start mai mulți ași ai sportului cu pedale. Primul a trecut linia de sosire vest-germanul Rolf Wolfshohl, care a parcurs 100 km în 2 h 30. După 2:10 a sosit francezul Perin, iar după 2:15 olandezul Karsetens. Poulidor (Franța) a ocupat locul 6, iar spaniolul Ocana a sosit pe locul 12.

■

În prima zi a campionatelor de atletism ale Franței, Tijou a stabilit un nou record național în proba de 10 000 m cu timpul de 28:19,2. Proba masculină de săritură în lungime a revenit lui Pani cu performanța de 8,02 m. În semifinalele probei de 100 m plat femei, S. Telliez a fost cronometrată în 11,3.

■

La Helsinki, atletul finlandez Juha Vaatanainen a stabilit un nou record al țării sale în proba de 10 000 m cu timpul de 28:12,8.

■

Proba de 5 000 m din cadrul concursului internațional de atletism de la Vilmanstrand (Finlanda) a fost cîștigată de australianul Pearce cronometrat în 13:45,8. În cursa de 400 m. g., pe primul loc s-a clasat Salin (Finlanda) cu timpul de 50,7.

■

Competiția internațională de sărituri în apă desfășurată la Chorzow s-a încheiat cu victoria echipei Italiei, care a totalizat 59 de p. La individual masculin, pe primul loc s-a situat cunoscutul campion italian Klaus Dibiasi cu 542,95 p., urmat de compatriotul său Franco Cagnotto 539,90 p. În concursul feminin, victoria a revenit campioanei olimpice Milena Ducikova (Cehoslovacia) cu 352,45 p.

■

Tînăra tenismană australiană Evonne Goolagong, cîștigătoarea turneului de la Wimbledon, a terminat învingătoare în proba de simplu femei din cadrul concursului internațional de la Leicester. În finală, E. Goolagong a dispus cu 6—2, 6—1 de jucătoarea americană Patty Hogan.

Redacția și administrația: București, str. Vasile Conta nr. 16; telefoane: centrală 11.10.05, secția corespondenți 11.51.09, interurban 72 și 286; telex: sportrom buc. 180, Tiparul „I. P. Informația", București 40368

PROLETARI DIN TOATE ȚĂRILE, UNIȚI-VĂ!

Sportul

ZIAR AL CONSILIULUI NAȚIONAL PENTRU EDUCAȚIE FIZICĂ ȘI SPORT

ANUL XXVI — NR. 6767 | 4 PAGINI 30 BANI | Marți 27 iulie 1971

IN LUMINA DOCUMENTELOR DE PARTID

ORGANIZAȚIILE SPORTIVE ȘI INTOCMESC PLANURI CONCRETE DE ACȚIUNE

La Brașov — ora maturității în munca educativă cu sportivii

Amplul program de acțiune pentru dezvoltarea conștiinței socialiste revoluționare a întregului popor, pentru ridicarea la un înalt nivel a activității politico-ideologice și de educare marxist-leninistă a membrilor de partid, a tuturor oamenilor muncii, cuprins în Propunerile tovarășului Nicolae Ceaușescu, aprobate în unanimitate de Comitetul Executiv al C.C. al P.C.R., continuă să fie studiat și dezbătut cu însuflețire de întregul nostru popor.

★

Integrîndu-se plenar acestei mișcări de o largă respirație, sportul brașovean a analizat în spiritul noilor cerințe activitatea sa trecută, ca și sarcinile ce decurg pentru viitor în acest domeniu de activitate, a procedat — la nivelul tuturor organelor și organizațiilor sportive — la întocmirea unor planuri de măsuri menite să ducă la întărirea muncii politico-ideologice în rîndurile tineretului sportiv, la formarea unui spirit partinic, militant, de înlăturare a lipsurilor și de perfecționare a activităților sportive de masă și de performanță, concepute în contextul programului general de educație comunistă.

Vom prezenta în rîndurile de mai jos o sinteză, a preocupărilor și acțiunilor pe care și le propun cluburile și asociațiile sportive din Brașov, rezultate dintr-o anchetă recent întreprinsă.

Promovarea principiilor de etică și conduită comunistă, educarea atitudinii socialiste față de muncă, intensificarea activității politico-ideologice, cunoașterea politicii interne și externe a partidului, combaterea ideologiei burgheze și a mentalităților retrograde, a tendințelor de vedetism și căpătuială, a tuturor formelor de comportare necorespunzătoare pe și în afara terenurilor de sport, în viața personală și la locurile de producție, întărirea legăturilor dintre antrenori, secții, cluburi și locurile de muncă sau școală, sînt măsuri generale prezente în planurile Consiliului județean, pentru educație fizică și sport, a marilor cluburi brașovene **Tractorul, Steagul roșu, A.S. Armata, Dinamo, Voința.**

Termenele concrete din lunile iulie, august și în continuare, de analiză, studiu și seminarizare a Documentelor de partid fixează în trepte precise, etapele cunoașterii aprofundate, responsabile și angajate, a acestor materiale de maximă însemnătate.

LEGĂTURA CU PRODUCȚIA, CU ȘCOALA

Sportivul nu este o floare izolată de seră. Tocmai de aceea, formarea personalității și conștiinței sale socialiste nu poate fi înfăptuită decît prin realizarea unei permanente legături, a unui front comun de acțiune, între școală, producție și sport. În acest sens sînt preconizate importante prevederi prin care antrenorii, conducerile secțiilor pe ramură de sport, conducerile cluburilor vor urmări consecvent activitatea în producție a sportivilor, la școală, comportarea și rezultatele lor în muncă și învățătură, luînd măsurile care se impun **(Tractorul, Voința, Dinamo).** Se preconizează statornicirea unei colaborări mai strînse între școală, familie, organizațiile U.T.C. în scopul împletirii armonioase a sportului cu învățătura și cu viața pentru o comportare exemplară în amîndouă. Sportivii vor fi încurajați pentru completarea studiilor, pentru ridicarea calificării lor profesionale **(Tractorul, Dinamo).**

INTENSIFICAREA MUNCII POLITICO-IDEOLOGICE; CUNOAȘTEREA DOCUMENTELOR DE PARTID, A TRADIȚIILOR DE LUPTĂ REVOLUȚIONARĂ A POPORULUI

Preluate din conținutul de idei și acțiuni al Expunerii tovarășului Nicolae Ceaușescu privind excepționala valoare exemplificativă în procesul de formare a conștiinței socialiste, a cunoașterii politicii partidului, a tradițiilor sale revoluționare, a exemplelor de eroism în muncă, cluburile sportive brașovene și-au propus:

- **Studierea temeinică a Documentelor de partid** (A.S.A., Trac-

Mihai BÎRA

(Continuare în pag. a 2-a)

AZI, LA CONSTANȚA, O DUPĂ-AMIAZĂ SPORTIVĂ ÎN CADRUL SĂRBĂTORILOR MĂRII NEGRE

Consiliul popular al municipiului Constanța organizează în săptămîna 26 iulie — 1 august ample manifestări cultural-sportive — Sărbătorile Mării Negre. În cadrul acestora, oaspeții litoralului vor putea participa astăzi, pe stadionul 1 Mai, la o după-amiază sportivă. Programul, care va începe la ora 17, este deschis de un meci între cei mai mici fotbaliști. Timp de 10 minute, de la ora 17,50, va urma o demonstrație de ciclism. La ora 18, vor intra în teren... fetele fotbaliste. După terminarea meciului feminin de fotbal se vor organiza cîteva jocuri distractive (cum ar fi fotbal în sac), demonstrații de gimnastică și carting. La ora 19,20, foștii jucători de fotbal aflați pe litoral vor începe o partidă de old-boys. În sfîrșit, de la ora 20,30, primul meci în nocturnă de anul acesta pe stadionul 1 Mai: Farul—Dunav Ruse (R.P. Bulgaria).

A ÎNCEPUT CURSUL DE PERFECȚIONARE A ANTRENORILOR DE FOTBAL

Ieri a început cursul de perfecționare a antrenorilor. În prezidiu au luat loc tehnicienii recunoscuți din fotbalul nostru. În bănci, cei ce răspund de soarta echipelor. Iar la întîlnirea lor, n-a lipsit nici aparatul de filmat, pentru depistarea greșelilor din joc.

Fotografii de Dragoș NEAGU

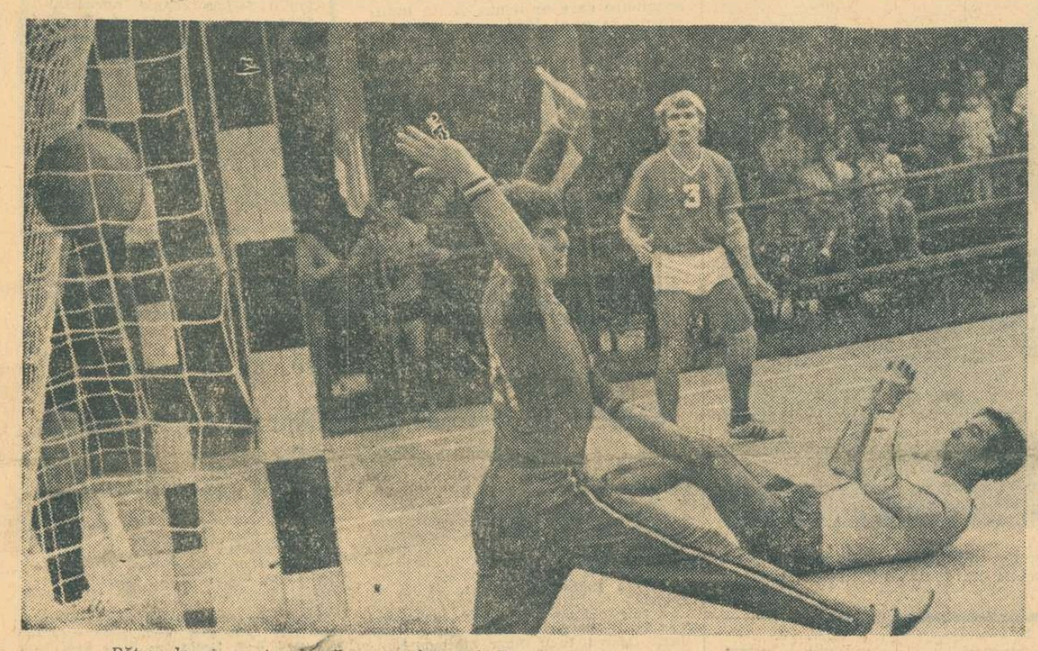

Pătrundere spectaculoasă pe semicerc și din nou gol cu toată opoziția portarului oaspeților

Foto: Theo MACARSCHI

Tinerii noștri handbaliști din nou învingători

ROMÂNIA (tineret) — FRANȚA (tineret) 17-16 (10-9)

Una caldă, una rece, în meciul de ieri dintre selecționatele de handbal (tineret) ale *României* și *Franței*. Sau, mai bine spus, o repriză — prima — de un apreciabil nivel tehnic, pe alocuri pasionantă și o alta — cea secundă — anostă, prea puțin presărată cu faze de handbal adevărat. În comparație cu întîlnirea de sîmbătă, această partidă a stat mai tot timpul sub semnul echilibrului, doar în minutele 14 și 15 diferența de scor fiind mai mare (trei goluri).

Dacă echipa noastră a ieșit — în prima parte a jocului — la ofensivă, în schimb, formația oaspete a pus accentul aproape numai pe apărare, folosind ce-i drept cu... rezultate, contraatacul. Cum apărările au fost omogene, greu penetrabile, soluția utilizată mai mult de componenții celor două teamuri a fost șutul de la distanță (am consemnat multe goluri frumoase realizate în acest mod, ca cele al lui *Mintici* — min. 52 —, care s-a înălțat „a la Gruia" și a tras imparabil). Dar, trebuie să menționăm, în același timp, și cîteva pătrunderi de mare spectacol, fructificate de *Udrea, Donnet, Zamfirescu.* Cu un minut înainte de final, am asistat la cea mai mare ocazie (ratată) a acestei confruntări: atacul nostru reușește să destrame apărarea jucătorilor francezi, *Smerea* se vede liber, pătrunde în viteză, șutează puternic, dar acest foarte talentat portar care este *Varinot* respinge senzațional.

Au înscris: *Udrea* (5), *Zamfirescu* (4), *Mintici* (2), *Voinea* (2), *Capră* (2), *Teacoiu* și *Oroș*, pentru gazde, respectiv *Chiavus* (4), *Loyer* (3), *Maurette* (3), *Alba, Caron, Centanni, Challemel, Donnet, Nicaise* pentru oaspeți.

G. RAEȚCHI

La Poiana Brașov, antrenorul lotului național de baschet declară:

„ȚELURILE NOASTRE SÎNT: FORMAREA UNEI ECHIPE ȘI UN LOC ÎNTRE PRIMELE 4 LA EUROPENE"

Baschetbaliștii echipei reprezentative se află la Poiana Brașov. Ei caută în aceste zile de relativă liniște să acumuleze concentrarea necesară și forțele fizice cu care să înfrunte viitoarele „furtuni" programate de calendarul internațional. Nu e o treabă ușoară. Îți dai seama de acest aspect privindu-le echipamentul, ud de efortul cîtorva ore de antrenament zilnic. Profităm de o pauză pentru a sta de vorbă cu prof. Dan Niculescu, antrenorul echipei, și dr. Minescu, medicul lotului.

— Care este programul tematic al acomodarea jucătorilor în vederea viitoarelor turnee din Italia, acumulările fizice, tehnice și tactice, precum și un rodaj prealabil înaintea campionatului continentului.

— Pe teren sînt numeroși jucători: lotul A și mulți alții de la tineret și juniori. Este o simplă coincidență?

— Nu! Nu este o întîmplare. Căutăm, pentru un viitor mai îndepărtat, formule noi primei garnituri. Pentru moment, patru jucători din echipa de tineret și doi juniori ne dau cele mai sigure semne ale integrării lor în națională. Cu toții muncim pentru formarea unei ECHIPE, pentru un baschet mai bun, mai evoluat din toate punctele de vedere.

— Ce faceți, în mod concret, la Poiana?

— Lucrăm de trei ori pe zi. La început s-a impus reacomodarea cu efortul, apoi, treptat, au intrat în actualitate pregătirea fizică generală, folosind un circuit de forță, alergări în teren variat, tehnica individuală, pentru ca în prezent să punem accent pe jocul colectiv, pe scheme tehnico-tactice, păstrînd și dezvoltînd stadiul pregătirii fizice.

— Este adevărat că baschetul de clasă nu este posibil fără „giganți" în formație?

— Da, și în acest sens trebuie spus că și gabaritul echipei noastre a crescut mult, în comparație cu trecutul. Tarău, Oțelac, Cîmpeanu, Dan Georgescu sînt „uriașii" noștri mai tineri. Jucătorii înalți sînt foarte utili, dar mai importantă este coeziunea echipei, colaborarea în joc.

— Baschetul nostru a revenit pe o linie de înaltă performanță. Care credeți că sînt explicațiile?

— În primul rînd reconsiderarea relațiilor dintre jucători și în cadrul triunghiului jucători — medic — antrenor. Apoi, apariția unor jucători

M. B.

(Continuare în pag. a 2-a)

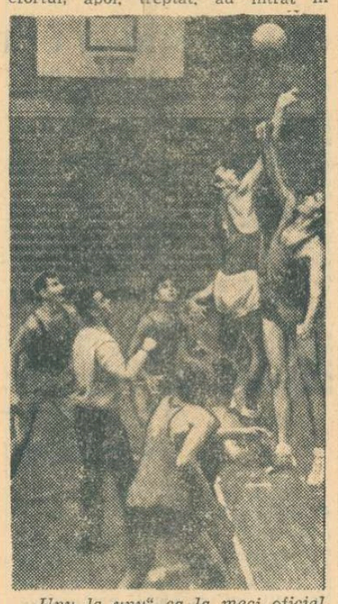

„Unu la unu" ca la meci oficial. Este vorba, însă numai de un joc de pregătire, mai bine zis de un meci-școală arbitrat de antrenorul Dan Niculescu.

ÎN JOCUL ECHIPELOR NOASTRE PERSISTĂ ÎNCĂ MULTE CARENȚE

— iată doar una din concluziile primei zile de dezbateri

Ieri dimineață, la centrul de la Complexul sportiv „23 August" din Capitală, i-am reîntîlnit pe cei mai buni antrenori de fotbal din țara noastră.

Ca la fiecare început de sezon competițional, și acum Federația română de fotbal și Colegiul central al antrenorilor organizează cursul de perfecționare a' antrenorilor divizionari A, la care invită și pe alți tehnicieni. Mai bine zis e vorba de un schimb de experiență, menit să ducă la îmbunătățirea acestei activități, a

Constantin ALEXE

(Continuare în pag. a 3-a)

Finalele campionatului național de juniori la tenis

APROAPE 200 DE CANDIDAȚI LA TITLURILE PUSE ÎN JOC

CLUJ, 26 (prin telefon). 343 de partide programate non-stop pe 10 terenuri din parcurile „Municipal" și „Babeș" — iată programul finalelor campionatului național de juniori, deschis astăzi la Cluj și prevăzut a se desfășura pe parcursul întregii săptămîni. Un adevărat maraton, în care tinerii competitori (183) au de înfruntat nu numai emoțiile întrecerii și rigorile unei competiții sistem eliminatoriu, ci și o căldură toridă, nemaiîntîlnită încă în vara aceasta în orașul de pe Someș.

Prima zi — în care s-au desfășurat numai partide de simplu masculin — ne-a adus, pe lîngă satisfacția unor jocuri dinamice, și o îmbucurătoare surpriză: la startul finalelor sînt prezenți participanți din localități ce nu figurau, pînă mai ieri, pe harta tenisului: Gheorghieni, Bocșa, Lupeni, Bîrlad, Constanța, dovadă că sportul alb acaparează zone din ce în ce mai largi. Citeva dintre rezultate: **băieți 15—16 ani:** E. Popescu (Constanța) — C. Ristea (Steaua) 6-4, 6-3. V. Szilaghi (Cluj) — G. Negoiță (Steaua) 6-2, 6-2; **17—18 ani:** O. Vilcioiu (U.T.A.) — D. Mîrza (Progresul București) 6-0, 6-3, L. Sperneac (Reșița) — D. Baricz (Gheorghieni) 6-1, 6-3, L. Naghi (Bocșa) — P. Jurcan (Lupeni) 6-2, 8-6.

VOLEIBALIȘTII JUNIORI AU PLECAT LA BALCANIADĂ

Loturile de volei, juniori și junioare ale țării noastre au plecat în Bulgaria, pentru a participa, între 27 iulie și 1 august, la întrecerile din cadrul Balcaniadei, care vor avea loc în orașul Lukovit.

Din lotul masculin, însoțit de antrenorii **Marcel Șerban** și **Traian Căldare**, fac parte, printre alții, Valentin Mocuța, Dan Ionescu, Alexandru Iuhasz, Marian Păușescu, iar din cel feminin (antrenori: **Ion Sorbală** și **Ion Cristian**), Victoria Caranda, Paula Cazangiu, Angela Moroianu, Liliana Pașca, Leontina Mates.

Împreună cu cele două loturi au făcut deplasarea și arbitrii **Ion Covaci** și **Gheorghe Fortuna.**

BOGAT SEMESTRU INTERNAȚIONAL DE BOX

CAP DE AFIȘ, MECIUL CU ECHIPA POLONIEI

După o scurtă perioadă de odihnă și refacere, pugiliștii noștri fruntași își reiau antrenamentele în vederea participării la întrecerile internaționale din cea de a doua parte a anului. În acest scop, lotul național de seniori (A. Mihai, R. Cosma, C. Gruiescu, A. Moraru, G. Pometcu, A. Dumitrescu, P. Nedelcea, A. Vasile, Gh. Ciochină, C. Cuțov, P. Dobrescu S. Mihalcea, Gh. Ene, V. Zilberman, I. Hodoșan, I. Györffi, A. Năstac, H. Stump, I. Monea, I. Alexe, I. Dascălu) își va stabili începînd de la 1 august cartierul general la Snagov. Primul obiectiv: întîlnirea cu reprezentativa S.U.A., la New York, în ziua de 29 august. Echipa pentru acest meci se va stabili în urma celor două meciuri de verificare pe care fiecare component al lotului le va susține pînă la 15 august.

Cu toate că în lot figurează și A. Dumitrescu, fostul campion european, tînărul Moraru a trecut în fruntea listei cocoșilor, datorită faptului că pugilistul de la Steaua, care întîmpină serioase dificultăți pentru a se menține în limitele categoriei cocoș, a hotărît să evolueze pe viitor la pană. Punctul său de vedere a fost acceptat de către conducerea tehnică a clubului și de către federația de specialitate.

În continuarea activității competiționale a primei noastre reprezentative (după turneul în S.U.A. și probabil, Canada) urmează partida revanșă cu echipa Franței. Meciul va avea loc la București sau la Reșița, în ziua de 25 septembrie.

Tot pe teren propriu se vor disputa și cele două întîlniri dintre selecționata țării noastre și puternica formație a R. D. Germane. Întrecerile sînt programate în zilele de 12 și 14 noiembrie, la București și Ploiești sau Galați.

La 5 decembrie, prima garnitură a țării noastre va susține, la München, meciul cu reprezentativa R. F. a Germaniei.

Sezonul competițional internațional al anului, pentru cei mai buni pugiliști români, se va încheia o dată cu dubla confruntare dintre echipele noastre și cele ale Poloniei. Primele garnituri se vor întîlni în Polonia, iar selecționatele secunde se vor întrece în țara noastră, la Galați sau Ploiești. Meciurile sînt stabilite a se disputa între 19 și 21 decembrie.

Participarea la o serie de turnee internaționale completează programul internațional al boxerilor noștri seniori. Astfel, între 18 și 23 august, la întrecerile organizate de federația din R.D.G., la Halle sînt invitați și 7 sportivi români.

La Turneul preolimpic, organizat între 11 și 17 septembrie, la München, federația noastră de specialitate va trimite — potrivit invitației primite — reprezentanți la categoriile semimuscă, pană, ușoară și grea.

Pentru marele turneu internațional ce se desfășoară în fiecare an, la Berlin, în capitala R.D.G., între 6 și 10 octombrie, au primit invitații 8 pugiliști români, la categoriile: semimuscă, muscă, cocoș, pană, semiușoară, ușoară, mijlocie mică și grea.

La competițiile organizate în U.R.S.S., la Minsk (13—18 octombrie) și la Leningrad (8—12 noiembrie), vor participa 4 și, respectiv, 5 boxeri români. Categoriile n-au fost încă stabilite.

„Turneul Prietenia", la care participă tinerii boxeri din țările socialiste, va fi organizat în acest an de federația cubaneză, la Havana, între 16 și 23 noiembrie. Numărul și numele sportivilor noștri care vor lua startul la aceste întreceri n-au fost încă stabilite.

În fine, selecționata de juniori a țării noastre va face deplasarea în R.D.G. pentru a-și disputa întîlnirea cu reprezentativa similară a țării gazdă. Tinerii noștri pugiliști vor susține două meciuri, între 3 și 8 noiembrie.

CAMPIONATELE NAȚIONALE DE ATLETISM ÎN PERSPECTIVA EUROPENELOR DE LA HELSINKI ȘI J.O. DE LA MÜNCHEN

AVEM CÎȚIVA PERFORMERI DE MARE VALOARE, DAR ȘI MULTE PROBE FĂRĂ ACOPERIRE

Dinamo a cucerit cel mai mare număr de titluri

Speranțele se îndreaptă din nou spre lotul feminin

La băieți, puține certitudini

Un prea mare decalaj valoric între performeri și masa celorlalți concurenți

Neacceptînd disputa prin... corespondență, Carol Corbu pleacă la Helsinki hotărît să tranșeze în favoarea sa duelul direct cu Saneev.

Așadar, sucevenii apar pe lista campionilor cu două titluri (ambele, mari surprize: Constantin Grigoraș — sulița și Valentina Cioltan — greutatea). Este singura realizare remarcabilă a provinciei... După cum se poate vedea, și aceste campionate au fost dominate de reprezentanții Capitalei. În timp ce ei au cucerit 26 de titluri, restului țării i-au revenit doar 6. Desigur, se vor cerceta certificatele de naștere ale campionilor și se va descoperi că unii dintre ei s-au născut la multe sute de kilo-

Hristache NAUM

(Continuare în pag. a 2-a)

1. Dinamo București	9
2. Steaua București	8
3. Rapid București	7
4. Metalul București	2
5. Flacăra Suceava	1
6. Progresul Suceava	1
7. Inst. Ped. Tg. Mureș	1
8. C.A. Mediaș	1
9. C.S.M. Cluj	1
10. C.A. Roman	1

Disputate cu putină vreme înaintea campionatelor europene de la Helsinki, naționalele de atletism de pe stadionul Republicii au constituit pentru tehnicieni, antrenori, spectatori și ziariști un prilej de a-și verifica opiniile în ceea ce privește valoarea sportivilor noștri fruntași, de a întrezări șansele lor de progres pînă la Jocurile Olimpice de la München. Concluzia generală este că ne bazăm, din nou, pe un lot de autentici performeri, de talente excepționale, în care predomină elementul feminin. Față de anii trecuți, grupul fruntașilor s-a mai mărit puțin și progresul este de natură să bucure.

Rămîne însă în vigoare o problemă mai veche. Aceea a decalajului valoric — uneori foarte mare — dintre vîrfuri și masa atleților. Evident, se impune o mai asiduă activitate de pregătire — îndeosebi în centrele provinciale — a atletelor și atleților din probele deficitare, un mai puternic accent pe producția de performeri din mediul școlar și universitar. Privind în perspectivă — și acționînd ca atare — profesorii și antrenorii care lucrează în atletism vor putea să asigure nu numai schimbul de ștafetă al actualilor fruntași, ci și o creștere generală, valorică, a atletismului românesc.

LA GURGHIU, ÎN TABĂRA C.C. AL U.T.C.

300 DE ELEVI AU PRIMIT INVESTITURA DE CAVALERI AI FLUIERULUI...

● Întrecerea celor 30 000 de șahiști ● Lecții la nivelul I.E.F.S. ● Citeva completări utile în programul taberei ● Cursul experimental nu înseamnă decît începutul...

De la Tg. Mureș, orașul trandafirilor, și pînă la Gurghiu, țința călătoriei noastre, te poartă o panglică șerpuită de beton, admirabilă prin trăinicia ei. Relieful suferă necontenite metamorfoze: ondulațiilor discrete ale cîmpiei le iau locul treptat ridicări ale scoarței, tot mai semețe, care trădează apropierea munților. Și aerul este ceva mai tare. Gurghiul îți va apare aproape întîmpestiv, ascuns după o lizieră de păduriș tinăr, care continuă mai sus, către patria multiseculară a molidului, la Lăpușna, de acolo de unde harnicii meșteri din Reghin își primesc materia primă pentru construirea zvelților caiace și canoe. În așezarea care face obiectul popasului nostru, totul este primitor: casele construite cu multă grijă pentru simetrie și colorit, oamenii cu frumusețea portului lor. Dominante apar clădirile Liceului silvic, „statul major" al taberei C.C. al U.T.C., cu o salbă de construcții din rîndul cărora nu lipsesc o sală de sport și un club. Îți atrage atenția, în plus, modul cum este valorificat fiecare petecuț de pămînt, de la culturi înscrise în procesul de învățămînt la amenajări sportive aproape pentru toate disciplinele. Tot ce ni se înfățișează ochilor poartă amprenta pasiunii **prof. ing. Cosma Gliga,** directorul liceului, un om care, ni se spune, ar accepta mai degrabă să i se taie o mînă decît ca cineva să atenteze la armonia lucrurilor sălășluite cu atîta migală. Prof. ing. Cosma Gliga este, din descrierea oamenilor, un fel de Mucius Scevolla contemporan. Și primul regret trăit la Gurghiu a fost acela că nu l-am putut cunoaște pe acest minunat gospodar decît indirect, prin mărturii convingătoare de dăruire unei cauze scumpe nouă, tuturor — creșterea și educarea complexă a tinerei generații.

Acolo la Gurghiu, la poalele muntelui cu același nume, C.C. al U.T.C., prin secția Sport-turism, a dat viață (greu de știut a cîta oară, în ultima vreme) încă unei inițiative frumoase: a organizat — experimental o tabără de instruire pentru elevi-arbitri. Cei aproape 300 de tineri, reprezentanți ai unor școli profesionale și licee de toate gradele au găsit în tabără condiții excelente pentru a da curs dorinței lor, de a fi nu numai sportivi de frunte, ci și colaboratori apropiați ai profesorilor de educație fizică, în calitate de organizatori de competiții și arbitri.

Tabăra de la Gurghiu a avut drept intermezzo finala concursului republican de șah rezervat elevilor, 80 din cei peste 30 000 de elevi șahiști s-au angajat într-o dispută admirabilă în care nici unul dintre ei n-a făcut rabat la talent, ingeniozitate și măiestrie. O fată din Hunedoara, **Gabriela Savcenco,** și un băiat din Galați, **Petrică Dăscălescu** au fost fericiții laureați ai concursului. Mulți alți elevi și eleve au demonstrat însă calități care confirmă spusele unor oameni pricepuți în materie. Și anume că șahul are în rîndul tineretului nostru valori inestimabile. Luați aminte...

Deși tabără de instruire, totuși programul a fost astfel alcătuit, încît participanții n-au simțit nici un moment apăsarea... școlastică. Dimpotrivă, lecțiile teoretice de atletism, baschet, fotbal, handbal și volei s-au armonizat perfect cu cele practice, în care cursanții au apărut în postura de autentici sportivi sau — cum s-a întîmplat la întrecerile Spartachiadei taberei — ca arbitri. Rezultatele? Peste așteptări. Capacitatea de însușire a materialului predat a impresionat în unanimitate, elevii făcînd dovada unei adevărate arte în ipostaza de cavaleri ai fluierului. Lectorii universitari **Aurel Lupan** (atletism), **Socrate Gheorghiță** (volei) și **Ioan Pătruțiu** (baschet) ne-au dat să înțelegem că absolvenții cursului de arbitri de la Gurghiu vor face față onorabil unor campionate de calificare și divizii școlare și de juniori, materia predată, exigența de la seminarii și lecțiile practice fiind totdeauna la nivelul institutelor superioare de specialitate. Abia așteptăm să consemnăm în direct aceste aprecieri.

Viața de tabără a avut cîteva completări la fel de utile și de plăcute totodată. Elevii, dînd curs propunerii unora dintre ei, au amenajat cîteva terenuri de sport în cadrul a 6 dimineți de muncă patriotică. Ei au făcut excursii la Sovata (45 km) și Homorod (110 km), au susținut întreceri sportive cu colegii lor, au drumețit în jurul Gurghiului. Și un alt fapt care nu poate trece neobservat: după lectura propunerilor de măsuri făcute de tovarășul Nicolae Ceaușescu, în legătură cu îmbunătățirea activității politico-ideologice, de educare marxist-leninistă a membrilor de partid, a tuturor oamenilor muncii, în tabără s-a creat un puternic curent de opinie în sprijinul acestui important document de partid, concretizat prin dorința unanimă de a învăța cîntece patriotice, de a manifesta o și mai mare preocupare față de disciplină, ținută corporală și vestimentară. Faptul că în tabără n-a fost semnalat nici un caz de abatere de la disciplină ilustrează valoarea de mesaj pe care cuvîntul secretarului general al partidului l-a avut în constiința tinerilor prezenți în tabăra de la Gurghiu.

Cei 300 de elevi-arbitri vor fi, din toamnă, o dată cu noul an școlar, principalii colaboratori ai profesorilor de educație fizică, al comitetelor U.T.C. din municipii și orașe, la organizarea unor cursuri de arbitraj asemănătoare, proiectate pe plan local. Pe această temă de stringentă actualitate ne propunem să revenim.

Tiberiu STAMA

volei

CANDIDATELE LA DIVIZIA B ȘI-AU DESEMNAT CÎȘTIGĂTOARELE

Cinci echipe feminine și tot atîtea masculine și-au disputat la Lugoj și, respectiv, Caransebeș, cele două locuri vacante din divizia B.

La Lugoj, unde au participat Confecția București, Orizontul Bacău, Voința Făgăraș, Voința Craiova și Vulturii Textila Lugoj, în urma unor dîrze dispute, pe primele două locuri s-au clasat voleibalistele de la **Orizontul Bacău** și **Confecția București,** care vor activa în campionatul viitor în divizia secundă.

La Caransebeș, **Locomotiva București** și **Constructorul Caransebeș** s-au clasat înaintea formațiilor Aurora Bacău, Voința Reghin și Textilistul Pitești, obținînd dreptul de a participa la campionatul diviziei B, 1971—1972.

box

FARUL — SELECȚIONATA TEHERAN 12-8

CONSTANȚA, 25 (prin telefon). — In ultima partidă susținută în țara noastră de către reprezentativa de box a Teheranului, oaspeții au întîlnit echipa locală, Farul. La capătul unor întreceri echilibrate, gazdele au obținut victoria cu scorul de 11—9. Unele „erori" de arbitraj, care au favorizat pe boxerii localnici, au viciat scorul final. Iată rezultatele în ordinea categoriilor: M. Iuseim b.ab. II H. Salmstani (rănit în urma unei lovituri cu capul, boxerul iranian a fost oprit de medic), O. Badea m.n. H. Aghae, M. Dumitrașcu b. k.o. III M. Bahmane, P. Manole m.n. A. Sadeghee, A. Iliescu m.n. S. Monfared, A. Simionescu b.ab. II H. Nahruodee, V. Filip b.p. A. Ghasemee, P. Pîrvu m.n. M. Hoviatdoust, Al. Gheorghe p. desc. II A. Andavee, Al. Ciorolanu p.p. M. Hajrasuolee.

Liviu BRUCKNER, coresp.

ÎN LUMINA DOCUMENTELOR DE PARTID

(Urmare din pag. 1)

torul, Dinamo, Politehnica, Steagul roșu, Voința);

● **Întîlniri cu vechi militanți ai partidului;**

● **Vizitarea de muzee și locuri istorice, monumente și expoziții, în Brașov sau alte localități** (Tractorul).

● **Demonstrații ale sportivilor în întreprinderi, instituții, în locuri de agrement ca Noua, Răcădău etc.** (Tractorul, Voința).

● **Expuneri lunare din lupta partidului, în secții sportive sau tabere școlare** (C.J.E.F.S., Tractorul, Voința, A.S.A.).

● **Organizarea simpozionului „Educația sportivilor" și a procesului public „Cine răspunde de educația sportivilor"** (C.J.E.F.S. Brașov).

● **Prezentarea unei monografii Sportul brașovean 1944—70 — cu sublinierea comparativă a practicării sportului în trecut și prezent — în cadrul „Simpozionului generațiilor"** (C.J.E.F.S.).

MUNCA PATRIOTICĂ

Educația prin muncă este un adevăr și o realitate care nu mai au nevoie de argumente pentru a fi demonstrate. Ea este o permanență în ridicarea conștiinței tineretului. Nici cluburile sportive n-au omis-o. Se preconizează:

● **Activitate susținută pentru crearea complexului sportiv de la Dîrste** (Politehnica).

● **Amenajarea a două terenuri de volei, a unuia de tenis de cîmp și a unei popicării cu 2 piste** (Tractorul).

● **O zi de muncă patriotică cu toți sportivii la una din C.A.P. județene** (Dinamo).

● **Terminarea construcției trambulinei de la Risnov** (Dinamo).

● **Angrenarea tineretului — în colaborare cu U.T.C. — pentru crearea de baze sportive simple în cartiere** (C.J.E.F.S.).

● **Consolidarea bazei sportive de sub Tîmpa** (Voința).

● **Înfrumusețarea sălii și a sediului asociației** (A.S.A.).

CÎT MAI MULȚI TINERI PE STADIOANE

Dacă se fac eforturi pentru lărgirea și consolidarea bazei materiale, înseamnă că tot mai mulți tineri trebuie să vină pe stadioane, să se fortifice, să se călească, să se formeze ca cetățeni, fiindcă sportul reprezintă un important mijloc de educație. Tocmai de aceea, cluburile brașovene și-au cuprins în planuri prevederi cantitative de mobilizare a tineretului spre mișcare și exercițiul fizic:

● **Atragerea copiilor salariaților spre sport prin centrele de copii și juniori; intrare gratuită pentru elevi la competițiile clubului Tractorul.**

● **Accesul liber al elevilor pe bazele complexului sportiv Dinamo.**

● **Organizarea de duminici cultural-sportive, în parcuri și locuri de agrement ca Noua, Răcădău** (Tractorul, Voința).

● **Activitate susținută pentru curmarea manifestărilor de cosmopolitism, a exagerărilor de ținută vestimentară și capilară, de reprimare a atitudinilor huliganice ale sportivilor și spectatorilor, pe terenurile de sport și în afara lor.** (C.J.E.F.S., Dinamo, Tractorul, A.S.A.).

★

Desigur, materialul de față nu poate prezenta în totalitate prevederile organizațiilor sportive brașovene. Am spicuit dintre ele cîteva, cele mai semnificative și mai importante. Ele reprezintă pentru viitor un program de actiune, o obligație de onoare de a forma oameni adevărați, cadre de nădejde ale țării și partidului. De aceea, traducerea în viață a acestui program trebuie urmărită îndeaproape, C.J.E.F.S., cluburile și asociațiile sportive brașovene sînt conștiente de importanța misiunii ce le a fost încredințată, de răspunderile care le revin și, sub conducerea comitetului județean de partid, se angajează hotărît, alături de toate celelalte organizații, întreprinderi și instituții județene pentru traducerea integrală în fapte a politicii partidului în acest important domeniu de activitate.

CONFERINȚĂ DE PRESĂ PE TEMA TETRATLONULUI ATLETIC INTERNAȚIONAL AL PRIETENIEI

Luni la prînz, la sediul Consiliului Național al Organizației Pionierilor, a avut loc o conferință de presă dedicată Tetratlonului atletic internațional al prieteniei. Conferința a fost prezidată de **Mihai Negulescu,** redactor șef al revistei „Cutezătorii", secretar general al comitetului de organizare a Tetratlonului atletic internațional al prieteniei. Au fost făcute unele precizări în legătură cu Conferința internațională care începe marți dimineața și în cadrul căreia vor fi luate în discuție probleme legate de statutul competiției. Va fi abordat de asemenea proiectul Olimpiadei copiilor, acțiune sportivă de amploare care ar urma să fie inaugurată în anul 1974.

Cu prilejul conferinței de presă, reprezentanți ai unor publicații pentru copii din țările participante (U.R.S.S., Polonia, Ungaria, R.D.G., Bulgaria, Cehoslovacia, Mongolia, Franța, Finlanda) au prezentat informații legate de pregătirile pentru ediția jubiliară (a XV-a) a Tetratlonului atletic internațional al prieteniei, programat sîmbătă și duminică la București.

INTRANSIGENȚĂ FAȚĂ DE INDISCIPLINĂ!

Constantin Melnic, exclus din lotul național de judo

In aceste zile, lotul de judo — seniori — al țării noastre se pregătește intens în vederea participării la competiția internațională „Cupa Bulgariei", care va avea loc la sfîrșitul acestei săptămîni, la Sofia. Juniorul Constantin Melnic (Rapid București) fiind apreciat pentru rezultatele sale sportive din acest an (campion republican de juniori și locul III la seniori) a fost inclus în lotul național al seniorilor. Ieri, însă, ni s-a adus la cunoștință că Melnic a fost exclus din lot pentru indisciplină. Sperăm că din acest exemplu vor învăța și alți sportivi certați cu disciplina.

atletism

CAMPIONATELE NAȚIONALE

(Urmare din pag. 1)

metri de București. Este un fapt real. Aceasta nu scuză însă cu nimic plutonul numeros al antrenorilor care activează în diferite orașe ale țării. Cum nu există scuză valabilă pentru profesorii și antrenorii din institutele de învățămînt superior, slab reprezentați la festinul campionilor.

Poate să pară prea aspră această judecată. Antrenorul emerit Elias Baruch — un sentimental... înrăit — ne sugera, de pildă, să prezentăm o statistică a repartiției geografice a primelor 6 locuri din fiecare probă. Ar fi fost poate utilă pentru a consemna dezvoltarea de masă a atletismului, dar nu și pe cea de performanță. Aceasta pentru că dacă la unele probe (puține) avem cîte 2, 3 sau chiar 4 performeri, la altele nu avem, din păcate, nici unul. Or, discutînd situația atletismului nostru de performanță, a producției sale înaintea Campionatelor europene de la Helsinki și, în perspectivă, pentru Jocurile Olimpice de la München, nu ne putem extinde — în majoritatea cazurilor, din păcate — dincolo de locul I.

Așadar, recentele campionate naționale au scos în evidență cîțiva sportivi. În primul rînd, Cornelia Popescu ar trebui să primească trofeul pentru cea mai valoroasă performanță. Cu 1,87 m — deși între timp austriaca Gusenbauer a obținut 1,90 m — ea pleacă la Helsinki însoțită de șanse și speranțe chiar pentru titlul european. După ea, la săritura în înălțime, deocamdată nu se arată nimic la orizont. Valeria Bufanu — 13,1 la campionate și, în acest sezon, 13,0 — se află în plutonul fruntașelor probei de 100 mg pe continent. Este absolut cert că, într-o companie valoroasă, rapidista poate cobori sub 13,0 și poate chiar sub recordul național (12,9). Și la această probă, următoarele sînt departe, am putea spune că le desparte de recordmena ...un gard. Fără îndoială, grupul valoros al atletismului nostru feminin este cel al discobolelor. Cvartetul Menis — Manoliu — Cataramă — Ionescu are o bună valoare internațională. Deși simbăta condițiile de concurs au fost vitrege (organizatorii au programat proba la o oră tîrzie, apoi au aminat-o cu încă o jumătate de oră deși atletele se încălziseră pentru ora consemnată în program), ele au reușit totuși să probeze evidenta ascensiune în care se află. Argentina Menis (61,08), Lia Manoliu (60,68) și Olimpia Cataramă (60,50) se numără — cu performanțele lor cele mai bune din acest sezon — printre primele 10 din Europa și este posibil (dorim aceasta) ca una sau chiar două dintre ele că urce pe podiumul de la Helsinki. Ileana Silai, cu o sută de performanțe excelente, puțin obosită la aceste finale, rămîne o speranță a atletismului nostru la fiecare mare întrecere internațională. În proba de 800 m ea are încă resurse pentru ameliorarea celei mai bune performanțe românești (2:01,6 — realizată chiar în acest an), pentru coborîrea sub granița celor două minute. Absentă de la întrecerile de pe stadionul Republicii, Viorica Viscopoleanu rămîne una dintre vedetele veritabile ale săriturii în lungime. Sperînd că pînă la 10 august va alunga urmele accidentului de la Budapesta, contăm pe aportul ei la îmbogățirea colecției de medalii a atletismului nostru. Cam acesta este bilanțul în probele feminine. E mult? În nici un caz. E puțin? Nici o astfel de concluzie nu se poate trage. Mai firesc este să spunem că lotul feminin și-a făcut totdeauna datoria la marile competiții, cucerind titluri olimpice și europene, dar că în majoritatea cazurilor între performeră și restul plutonului există un mare decalaj, o prăpastie chiar. Ce se poate face? Îi solicităm pe antrenori să răspundă la această dificilă întrebare.

Situația în probele masculine, deși mai bună ca altădată, rămîne totuși complicată. În afara lui Carol Corbu (la triplusalt), nici un alt concurent nu oferă certitudini. Fără îndoială, se poate vorbi de săritorii în lungime (în acest sezon: Jurcă 7,85, Sărucan 7,84, Zaharia 7,73), de sprinteri (la 100 m: Munteanu 10,2, Szabo 10,2), de Cefan la 3 000 m obstacole (aflat cu 8:35,2 printre primii 10 europeni), de decatlonistul Bogdan, de hurdlerul Suciu (13,9 pe 110 mg), de săritorii în înălțime Serban Ioan și Csaba Dosa (ambii cu 2,14) și, poate, și de alții, dar în cele mai multe cazuri performanțele de vîrf n-au fost confirmate. Nu este, desigur, un motiv pentru a-i exclude din discuția privind participarea la europene, dar nu există nici argumente forte care să oblige la o înscriere automată. Aici au cuvîntul tehnicienii federației, antrenorii și sportivii respectivi, care trebuie să judece — în cazul primilor: perspectiva, în cazul secunzilor și tertilor: starea fizică, utilitatea confruntării, posibilitatea obținerii virfului de formă sportivă la data startului de la Helsinki.

Din această sumară discuție reiese clar că mai puțin de jumătate din actualii campioni au performanțe care să le asigure participarea la campionatele europene (dacă München-ul ar fi fost programat anul acesta, numărul celor apți să ne reprezinte ar fi fost și mai mic). Repetînd faptul că atletismul românesc a realizat în ultima vreme un progres evident, nu putem omite faptul că actualele campionate naționale au scos în evidență și realitatea că există un mare număr de probe deficitare, că ritmul progresului este uneori prea lent, că în anume momente (cerut) sînt puțini cei care pot da maximum de randament. Sînt lucruri asupra cărora trebuie reflectat.

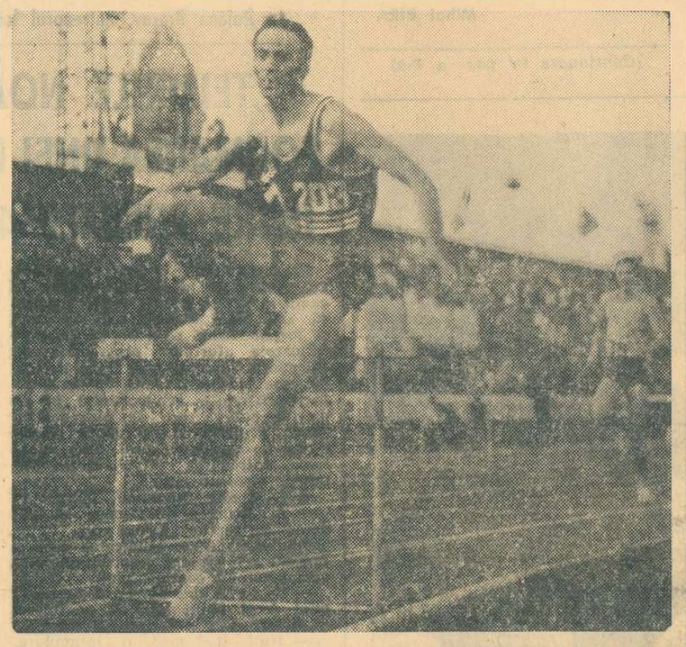

Unul dintre performerii campionatelor naționale a fost și rapidistul Ion Rățoi care a îmbunătățit cu o zecime de secundă (50,8—50,7) recordul în proba de 400 m.g.

BASCHET

NAȚIONALA DE JUNIORI NU VA MAI FI ULTIMA DIN BALCANI!

Reprezentativa de juniori a României a participat, zilele trecute, la un turneu internațional găzduit de orașul bulgar Blagoevgrad, turneu care a constituit prima (și singura) verificare a sportivilor noștri în vederea campionatului balcanic de la Izmir (4—8 august). Baschetbaliștii români au cedat în fața echipelor Bulgaria A (64—66) și Cehoslovacia (54—60), au învins formația secundă a țării gazdă (73—45), clasîndu-se pe locul III (1. Bulgaria A, 2. Cehoslovacia, 3. România, 4. Bulgaria B). La înapoiere, am solicitat antrenorului principal G. Chiraleu (care a condus, împreună cu V. Mureșan, pregătirile lotului) amănunte asupra acestei întreceri.

— Turneul a constituit o foarte utilă verificare — ne-a declarat prof. G. Chiraleu — deoarece am întîlnit echipe deosebit de valoroase. Tinerii noștri sportivi, aflați la primul test internațional din acest an, au evoluat mai bine de la meci la meci. Între repriza întîi a partidei cu Cehoslovacia și ultimul joc, susținut în compania selecționatei A a Bulgariei, a fost o deosebire radicală, care a scos în evidență acomodarea treptată a baschetbaliștilor români cu atmosfera și ritmul unei întreceri internaționale. De altfel, trebuie să precizez că întîlnirea cu Bulgaria A a fost pierdută la limită, în ultimele secunde. În general, sînt mulțumit de evoluția tuturor celor 12 jucători folosiți și am încredere că, de data aceasta, jucătorii români nu se vor mai clasa pe ultimul loc în ierarhia reprezentativelor balcanice, așa cum s-a petrecut la ultimele patru ediții ale competiției. Frumoasa performanță a naționalei de junioare, cîștigătoare a titlului, constituie un real stimulent și pentru echipa de băieți, hotărîtă să aibă o comportare onorabilă.

— d. st. —

TENIS

„Cupa Institutului de Construcții"

GAZDELE AU CÎȘTIGAT ÎNTÎLNIREA CU SLAVIA PRAGA

Luni au continuat să sosească la București reprezentanții cluburilor universitare de peste hotare care urmează să ia parte la turneul internațional dotat cu „Cupa Institutului de construcții". Au venit pînă acum 15 jucători și jucătoare din Cehoslovacia, Bulgaria, Turcia și S.U.A., în cursul dimineții de astăzi fiind așteptați să sosească tenismani din Iugoslavia, Belgia, Cuba și Polonia.

La întreceri vor lua parte tenismani fruntași ai cluburilor bucureștene Dinamo (Marcu, Iudit Dibar, Mariana Nunweiller), Steaua (Valeria Balaj, Elena Trifu, Constantin Popovici), Progresul și, bineînțeles, reprezentanții clubului organizator, C.S.U. Construcții, Agneta Kun, Anca Florești eanu, Gh. Boaghe, R. Simionescu și alții.

Pe terenurile de la arena Progresul (meciurile încep astăzi și vor avea loc între orele 8.30—12 și 15,30 — 19 pînă simbătă) am asistat ieri la primele antrenamente ale oaspeților. Tenismanii turci au făcut o bună impresie puținilor spectatori prezenți în tribunele „centralului". Concomitent, în meci revanșă (în toamna trecută studenții bucureșteni au jucat la Praga) a avut loc (în afara concursului) întîlnirea pe echipe dintre C.S.U. Construcții București și Slavia Vyscherad Praga. Gazdele au terminat învingătoare cu 14—4. Cîteva partide (Santei — Saic, Anca Florești eanu — Margareta Boubelikova Simionescu — Vavra) au oferit un tenis de bună calitate.

Iată unele rezultate la **simplu-bărbați:** Santei — Saic 8—6, 6—2, Șuto — Jerabek 6—3, 6—3, Leonte — Fiala 6—3, 6—4, Simionescu — Vavra 7—9, 6—0, 4—6, Leonte — Vavra 6—2, 6—4; **simplu femei:** Florica Butoi — Ilona Liskova 6—4, 6—1, Anca Florești eanu — Margareta Boubelikova 9—11, 6—3, 6—8, Florica Butoi — Margareta Boubelikova 6—0, 6—1; **dublu bărbați:** Șuto, Rusu — Slezak, Jerabek 2—6, 6—1, 1—6, Boaghe, Santei — Saic, Bouzek 6—0, 6—1; **dublu femei:** Florica Butoi, Anca Florești eanu — Ilona Lisakova, Margareta Boubelikova 6—0, 6—3.

I. G.

caiac-canoe

CEA MAI BUNĂ EDIȚIE!...

Campionatul republican de caiac-canoe rezervat juniorilor mici, mari și tineretului, a fost apreciat — unanim — de către specialiști **ca o reușită.** Într-adevăr, întrecerea, prin valoarea rezultatelor înregistrate, s-a „clasat" în acest an în fruntea tuturor edițiilor desfășurate pînă acum. Lucru firesc dacă, bunăoară, avem în vedere cursa talentatului **Vasile Diba** (Delta Tulcea) la K 1 500 m, juniori I (1:54,1) sau evoluția stelistei **Maria Ivanov** la K 1 — 500 m (2:12,0), timpi prin care, cu ani în urmă, seniorii își îndeplineau (poate cu o zecime, două, în minus) normele de maestru al sportului!...

Da, au crescut — la propriu și la figurat — viitoriiași ai padelei și pagaei noastre. În această — din totdeauna — dispută aprigă, tinerească, Steaua și Dinamo nu și-a mai împărțit primele locuri, provincia cea însetată de victorii a răzbit bătînd cu îndîrjire la poarta performanței și acum a ocupat poziția 2 în clasamentul general, prin băieții de la Pescarul Tulcea, adică prin tinerii antrenați de **Timofei Lipalit.** Să nu punem, însă, punct acestui capitol. Steaua și-a păstrat și anul acesta locul I în clasamentul secțiilor fruntașe iar Dinamo — cu tot locul IV ocupat pe ansamblul campionatului — a realizat cele mai multe victorii.

Calificativul de **„cea mai bună ediție"** se referă, desigur, și la numărul mare de participanți (aproape 500 de tineri înscriși pe listele de concurs), la faptul că întrecerea a reunit la start reprezentanți a peste 20 de asociații și cluburi sportive din întreaga țară și în sfîrșit, la interesul pentru acest mare concurs dinaintea apropiatelor campionate europene de juniori pe care le vom găzdui luna viitoare. Lotul, se apreciază, a dovedit la republicane că este pregătit pentru a lua startul în importanta competiție de care vorbeam. Cu mici „retușuri", desigur făcute din mers, cu aceeași preocupare și seriozitate la următoarele antrenamente.

„Cea mai bună ediție", firește, privind și evoluțiile juniorilor mici, cu pasionantele lor dispute pe 500 m, cu nemăsuratele lor resurse de energie, cu frumoasele rezultate obținute. Este vorba de **Radu Șofran** (Clubul sportiv școlar), învingător în proba de K1 (1:59,8), de colega lui de club, eleva **Stela Moldoveanu,** cîștigătoarea cursei de K 1 (2:16,0 — cu mai puțin de 16 secunde înaintea principalei ei adversare), de ambițiosul **Ștefan Parmac** (Steaua) 2:18,4 în întrecerea de C 1 ș.a. Cuvinte de laudă și despre sportivii de la **Victoria Tr. Severin** (cea mai tînără secție de caiac-canoe din țară afiliată la federația de specialitate abia luna trecută și, totuși, prezentă la aceste finale), despre cei „12 magnifici" ai Rapidului (secție renăscută) din care 11 i-am văzut în întrecerile finale, despre caiaciștii și canoiștii de la Clubul nautic universitar București pregătiți, în acest sezon, de mereu tînărul **Stavru Teodorov.**

Două cuvinte la adresa tineretului, ale cărui curse au încheiat campionatul. **D. Munteanu** (Dinamo) s-a evidențiat din nou în proba de C1—1000 m, cîștigînd întrecerea cu **Ilievici** (Steaua), iar **Paulina Humă** (victorioasă la K1—1000 m) a rămas aceeași caiacistă imbatabilă, cu finiș puternic, impresionant.

Așadar, o întrecere reușită din toate punctele de vedere — **cea mai bună ediție** de pînă acum a acestor adevărate festivaluri nautice — **campionatele republicane de caiac-canoe ale juniorilor și tineretului.**

Vasile TOFAN

După o cursă pasionantă, acostează la ponton echipa jul V Petrenco — I Cișleganu (Dunărea Galați), cîștigătorul probei de C2 — 1000 m, juniori I *Foto: V. BAGEAC*

„Criteriul Olimpic"

Astăzi, pe noua pistă a lacului Snagov, se va da startul într-o nouă competiție nautică de amploare: **„Criteriul olimpic"** la caiac-canoe. Concursul se adresează tuturor categoriilor de sportivi și programează următoarele șapte probe: **K 1, K 2** — 500 m (femei), **K 1, K 2, K 4, C 1** și **C 2** — 1 000 m (bărbați). În prima zi a întrecerii, participanții își vor disputa întîietatea în cadrul curselor din serii și recalificări, urmînd ca mîine dimineață să evolueze în finale.

TELURILE NOASTRE

(Urmare din pag. 1)

tineri înalți, care sînt puși în valoare de baschetbaliștii cu experiență. Această simbioză este secretul actualului nivel. Se știe, acum, că unii fără alții nu pot obține performanțe. Pe fondul acestor relații am realizat ceva — calificarea pentru europene — și sperăm în continuare mai mult. Crezul nostru este: formarea unei „echipe", cu bună atmosferă, de înțelegere și colaborare între jucători, și un loc între primele patru echipe ale continentului. Pentru asta muncim, cum niciodată pînă acum n-am mai făcut-o.

— Concepeți baschetul ca o demonstrație de fantezie și neprevăzut sau urmăriți o concepție mai elaborată, cu faze pregătite și însușite, deci un joc mai construit?

— În baschetul de azi nu mai putem sta la dispoziția purei inspirații. Este firesc să ne pregătim în funcție de jucătorii pe care îi avem la îndemînă și să îmbinăm fantezia cu experiența, inspirația cu schema tactică repetată. Ne propunem deci o tactică de bază în care fantezia jucătorilor să nu se simtă frînată.

— Care este starea de sănătate, cum sînt acceptate rigorile unei tabere de pregătire?

— Condițiile climatice și organizatorice superioare ne arată — după 10 zile — o evidentă îmbunătățire a capacității de efort, lucru care rezultă din comportarea la antrenament și din testele de apreciere practicate în mod sistematic. Sănătate bună și poftă de lucru. Despre așa-zisele „rigori" cred că se teoretizează prea mult. Le-am acceptat cu plăcere și entuziasm chiar, pentru că se subsumează unui scop mare, propus și dorit. De altfel, prin disciplina de care dau dovadă, jucătorii subscriu afirmațiilor noastre. Este un spirit de excelentă colaborare care ne animă pe toți.

— Și timpul liber... dacă aveți?

— Destul de puțin! Televizor, cîteva filme, plimbări în mediul ambiant, tenis și tenis de masă, minibaschet în sala clubului, lectură... Poate că Poiana ar trebui să-și completeze arsenalul mijloacelor de destindere și divertisment. Mă gîndesc la un club, cu jocuri, cu spectacole, cu conferințe, cu bibliotecă...

— Calendarul imediat pentru care vă pregătiți?

— Trei turnee în Italia, contînd ca trepte de pregătire, de rodaj și omogenizare: Balcaniada de la Sofia, unde ne propunem locul 2—3; cîteva meciuri cu reprezentativa Cehoslovaciei și, în sfîrșit, marea noastră piatră de încercare: „europenele", unde sperăm, sperăm, sperăm.

— Vă dorim succes!

— Vă mulțumim, pentru că avem nevoie!

PENTRU SEZONUL AUTOMOBILISTIC

„CICLOP"

A DESCHIS O NOUĂ STAȚIE SEZONIERĂ

AUTO-SERVICE

— SPĂLAT, — GRESAT,

— SCHIMBURI DE ULEI

— SERVIRE RAPIDĂ, SERVICIU IREPROȘABIL, INSTALAȚII ULTRAMODERNE

str. Între Gîrle nr. 5, intrarea Nestorel nr. 6

ACCESUL PRIN SPLAIUL UNIRII (podul Mărășești) STR. BUCUR

Programul de lucru: zilnic ora 11 — 20

duminica ora 7 — 13

fotbal

AZI, „UNSPREZECELE" DIN PETROȘANI (locul XIII)

PREA MULTE MEANDRE IN... CURSUL JIULUI

Așa cum terminase turul, cu numai 13 puncte (dintre care nici unul realizat în deplasare, unde — record! — echipa nu înscrisese măcar un gol în cele șapte partide!), dar, mai ales, așa cum începuse returul (trei înfrîngeri în primele trei etape, timp în care concurentul Progresul reușește o victorie la... Brașov), puțini acordau Jiului șanse de supraviețuire. Ion Bălănescu încercase, în iarnă, să modifice „albia" Jiului, întinerind echipa, dar procesul a fost parcă prea frontal (prea mulți tineri deodată) și lipsit de șansă (cu U.T.A. la Arad, cu Rapid la Petroșani). Și așa, după trei etape, sub chinurile retrogradării, Jiul revine la „vechea gardă" de fundași centrali (recomandați în tur de autogoluri și faulturi în careu), din nou val rămînînd doar Caramalis și Urmeș. Dar Jiul, echipă de elan, este în continuare haotică, are vigoare, însă e empirică, rigidă, și greu se mai chinuia chiar și acasă. Vin însă zilele acelea de primăvară, din aprilie, cînd minerii „explorează" trei puncte de aur, în deplasare, la Cluj și Timișoara, adică exact în citadelele altor candidați la retrogradare. Scăpat oarecum de obsesia neputinței, Jiul — lăsat din aprilie, prin „grija" conducerii clubului, fără antrenor principal (Ion Bălănescu e trimis în... concediu medical) — își regăsește, spre meritul său, cît de cît echilibrul și are forță să spere. Echipa pierde greu cîteva partide la Pitești și Bacău, dar jocul său e altul. Echipa e mai matură, mai pragmatică decît în tur și o demonstrează în trei etape (XXVI—XXVIII) cînd, din șase puncte posibile, Jiul obține cinci, dintre care două în fața liderului (victorie categorică!) și unul, cel mai prețios în antepenultima etapă, la București, în fața Progresului. Aceste două perioade (**11—25 aprilie; 6—13 iunie**) au fost, credem, hotărîtoare pentru destinul Jiului, echipa, modestă de altfel, întrecîndu-se pe sine însăși în acele etape. Cel puțin partida cu Dinamo, dispută sub imperativul „totul sau nimic", a amintit de timpuri nu prea îndepărtate (campionatul trecut) cînd Jiul termina în partea superioară a clasamentului, în apropierea podiumului. Explicația nedoritei metamorfoze poate fi găsită în evoluția fiecărui compartiment și a tuturor părților la un loc, adică în **întregul numit echipă.**

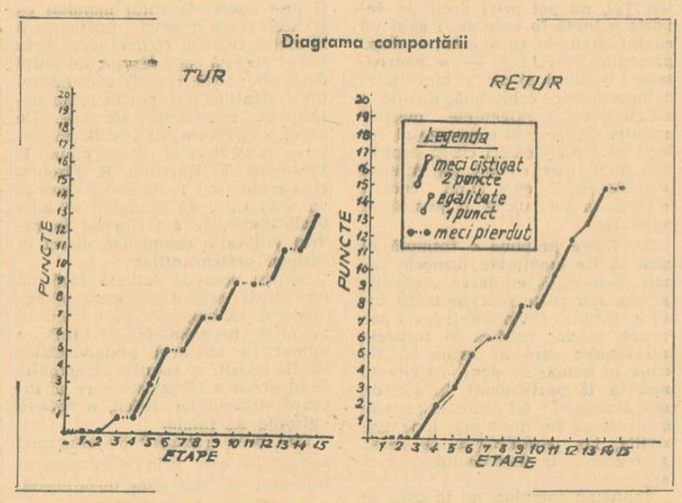

Media notelor : 6,68.
Jucători folosiți : 26.
Portari : Stan (29 meciuri — media notelor 7,44), Marincan (3 — 7,00), **Fundași :** Georgescu (15 — 7,35), Georgevici (26 — 7,00), Stoker (23 — 7,04), M. Popescu (23 — 6,13), Dobrescu (1 — 6,00), Caramalis (21 — 6,33), Tonca (10 — 6,22), Gudacu (a jucat numai 33 de minute). **Mijlocași :** Sandu (28 — 6,85), R. Popa (12 — 6,91), Cotormani (17 — 6,40), Dodu (17 — 6,33), Urmeș (13 — 6,66), Nădășan (1 — 4,00). **Atacanți :** Peronescu (27 — 6,34), I. Constantin (28 — 6,92), Libardi (28 — 7,35), Naidin (27 — 6,18), Achim (6 — 6,40), Turcan (10 — 6,11), Uilecan (2 — 4,50), Macavei (1 — 5,00), M. Marin (1 — 4,00), V. Ionescu (a jucat două meciuri, totalizînd... 15 minute).
Golgeterii echipei : I. Constantin (9), Libardi (7), Naidin (5), Peronescu (2), Dodu (1), M. Popescu (1), Cotormani (1).
A cîștigat 4 puncte la C.F.R. Timișoara.
A pierdut 4 puncte la U.T.A. și Rapid.
Antrenori : ION BĂLĂNESCU — VIOREL TILMACIU (ultimul, din luna aprilie, singur la cîrma echipei).

APĂRAREA, cu cele 35 de goluri primite, ar putea revendica un loc spre mijlocul clasamentului. Cel puțin în tur, cu 18 goluri primite, defensiva minerilor ocupă locul 8 întrucît din clasament al apărărilor. Din cele 18 goluri însă, cinci au fost goluri (și autogoluri) fatale, egale cu înfrîngerea, goluri datorate greșelilor lui **Stocker, Georgevici** (umbre ale piloniilor de altă dată) și tînărului **Caramalis**, care a lăsat, totuși, cea mai bună impresie dintre fundași. Criza de durată a „digului" Georgevici-Stocker, corelată cu accidentările lui Georgescu, un „lateral" util, n-a putut fi suplinită nici de eforturile lui **Matei Popescu** sau **Tonca**, pentru că divizia A cere și alte calități în afara angajamentului fizic. Ion Bălănescu a încercat, în primele trei etape ale returului, un nou cuplu de fundași centrali (**Dodu — Caramalis**) mai mobil și mai iute decît cel „clasic", dar, firesc, fără experiența necesară. Și din această lipsă de experiență (mai ales în partida cu Rapid; etapa a II-a a returului) s-a născut un cuplu care ar fi putut propaga o idee, o experiență curajoasă...

LINIA MEDIANĂ, șirguincioasă, fără odihnă, dar și fără luciditatea necesară posturilor. **Sandu** (prea nervos uneori, are pe conștiință un autogol, în tur, la Craiova), **Urmeș** — debut fericit — **Cotormani** și **Dodu** (folosiți prea puțin) au rezerve superioare celor probate în campionatul încheiat.

Ce calificativ poate primi un ATAC care a înscris numai 28 de goluri în 30 de etape? Mai ales cînd întîlnim nume ca **Ion Constantin, Libardi, Naidin și Peronescu?** Cert este că acest cvartet de personalități n-a constituit o linie omogenă. Cele două extreme (și în special Peronescu) și-au pierdut din calități, printre rezerve nu s-au găsit înlocuitori, și, așa, tot greul a rămas în spatele lui **Ion Constantin** (golgeterul echipei) și **Libardi** (creator și puncheur). În bună parte, cei doi și-au făcut datoria (au înscris mai mult de jumătate din golurile echipei), dar unele accidentări și slăbiciuni personale și, în primul rînd, jocul mijloacașilor, haotic, crispat, au privat atacul petroșenean (și echipa) de realizări superioare.

În final, două cuvinte despre antrenorul Viorel Tilmaciu. Din aprilie, cum, necum, antrenorul Ion Bălănescu n-a mai răspuns de echipă. În lipsa altor soluții (căutate), atunci cînd Jiul era cu un picior în B, n-a rămas decît varianta (fortuită) — **Viorel Tilmaciu.** El, „secundul", trebuia să salveze echipa. Și a salvat-o, chiar dacă mulți se îndoiau, iar situația era mai mult decît critică.

Mircea M. IONESCU

Apărarea Jiului (în tricouri albe) se luptă cu îndîrjire într-unul din meciurile... existenței sale în divizia A, cel cu Progresul la București.

PROGRAMUL

TURULUI CAMPIONATULUI DIVIZIEI C, EDIȚIA 1971/72

SERIA VII-a

ETAPA I (22 AUGUST)

Meva Tr. Severin — Prog. Corabia
Metalul Topleț — Minerul Motru
Camp. jud. Dolj — Pandurii Tg. Jiu
Minerul Rovinari — Știința Petroșani
F.C. Caracal — Minerul Lupeni
St. roșu Pleniță — Dunărea Calafat
Progresul Strehaia — Metalul Tr. Sev.

ETAPA A II-A (29 AUGUST)

Minerul Lupeni — Progresul Strehaia
Metalul Tr. Severin — Minerul Rovinari
Dunărea Calafat — Metalul Topleț
Pandurii Tg. Jiu — Meva Tr. Severin
Minerul Motru — Camp. jud. Dolj
Progresul Corabia — F.C. Caracal
Știința Petroșani — St. roșu Pleniță

ETAPA A III-A (12 SEPTEMBRIE)

Camp. jud. Dolj — Metalul Topleț
Progresul Strehaia — Minerul Motru
Meva Tr. Severin — Știința Petroșani
St. roșu Pleniță — Progresul Corabia
F.C. Caracal — Metalul Tr. Severin
Minerul Lupeni — Pandurii Tg. Jiu
Minerul Rovinari — Dunărea Calafat

ETAPA A IV-A (19 SEPTEMBRIE)

Metalul Tr. Severin — Pandurii Tg. Jiu
Metalul Topleț — Minerul Rovinari
St. roșu Pleniță — F.C. Caracal
Camp. jud. Dolj — Știința Petroșani
Dunărea Calafat — Minerul Lupeni
Minerul Motru — Meva Tr. Severin
Progresul Corabia — Progresul Strehaia

ETAPA A V-A (26 SEPTEMBRIE)

Dunărea Calafat — Camp. jud. Dolj
Minerul Lupeni — St. roșu Pleniță
Știința Petroșani — Progresul Strehaia
Meva Tr. Severin — Metalul Tr. Severin
Pandurii Tg. Jiu — Progresul Corabia
F.C. Caracal — Metalul Topleț
Minerul Rovinari — Minerul Motru

ETAPA A VI-A (3 OCTOMBRIE)

Metalul Topleț — Minerul Lupeni
Progresul Strehaia — F.C. Caracal
Progresul Corabia — Metalul Tr. Severin
Pandurii Tg. Jiu — Știința Petroșani
Minerul Rovinari — St. roșu Pleniță
Minerul Motru — Dunărea Calafat
Meva Tr. Severin — Camp. jud. Dolj

ETAPA A VII-A (10 OCTOMBRIE)

Camp. jud. Dolj — Progresul Corabia
Minerul Lupeni — Meva Tr. Severin
Progresul Strehaia — Pandurii Tg. Jiu
St. roșu Pleniță — Metalul Topleț
Știința Petroșani — Minerul Motru
F.C. Caracal — Minerul Rovinari
Metalul Tr. Severin — Dunărea Calafat

ETAPA A VIII-A (17 OCTOMBRIE)

Metalul Topleț — Progresul Strehaia
Dunărea Calafat — Progresul Corabia
Minerul Lupeni — Camp. jud. Dolj
F.C. Caracal — Știința Petroșani
Minerul Rovinari — Meva Tr. Severin
Metalul Tr. Severin — St. roșu Pleniță
Pandurii Tg. Jiu — Minerul Motru

ETAPA A IX-A (24 OCTOMBRIE)

St. roșu Pleniță — Pandurii Tg. Jiu
Meva Tr. Severin — Metalul Topleț
Progresul Corabia — Minerul Rovinari
Minerul Motru — Minerul Lupeni
Știința Petroșani — Metalul Tr. Severin
Camp. jud. Dolj — F.C. Caracal
Dunărea Calafat — Progresul Strehaia

ETAPA A X-A (31 OCTOMBRIE)

F.C. Caracal — Minerul Motru
Metalul Tr. Severin — Minerul Lupeni
Metalul Topleț — Progresul Corabia
Știința Petroșani — Dunărea Calafat
Progresul Strehaia — Camp. jud. Dolj
Minerul Rovinari — Pandurii Tg. Jiu
St. roșu Pleniță — Meva Tr. Severin

ETAPA A XI-A (7 NOIEMBRIE)

Progresul Corabia — Știința Petroșani
Dunărea Calafat — F. C. Caracal
Pandurii Tg. Jiu — Metalul Topleț
Meva Tr. Severin — Prog. Strehaia
Minerul Motru — St. roșu Pleniță
Camp. jud. Dolj — Met. Tr. Severin
Minerul Lupeni — Minerul Rovinari

ETAPA A XII-A (14 NOIEMBRIE)

Minerul Rovinari — Camp. jud. Dolj
Metalul Tr. Sev. — Minerul Motru
F. C. Caracal — Pandurii Tg. Jiu
St. roșu Pleniță — Prog. Strehaia
Progresul Corabia — Minerul Lupeni
Știința Petroșani — Metalul Topleț
Dunărea Calafat — Meva Tr. Severin

ETAPA A XIII-A (21 NOIEMBRIE)

Meva Tr. Severin — F. C. Caracal
Pandurii Tg. Jiu — Dunărea Calafat
Progresul Strehaia — Minerul Rovinari
Camp. jud. Dolj — St. roșu Pleniță
Metalul Topleț — Metalul Tr. Severin
Minerul Motru — Progresul Corabia
Minerul Lupeni — Știința Petroșani

ACT FINAL ÎN... CURSA TRANSFERĂRILOR?

● CEREREA DE ULTIM MOMENT A LUI DUMITRU PENTRU DINAMO STÎRNEȘTE VII COMENTARII ● CONSTĂNȚEANUL BADEA LA... GLORIA BUZĂU! ● TREI JUCĂTORI AU SEMNAT PENTRU... 2 ECHIPE ● DUMITRIU II ȘI FLORIAN DUMITRESCU, ALTE DOUĂ ACHIZIȚII DE MARCĂ ALE CAMPIONILOR

Deși duminică, la ora 14,30, s-a încheiat perioada de transferări, pe adresa federației sosesc încă cereri de transfer (expediate prin poștă) având pe plic data de 25 iulie. Iată cum arată „ultima oră" a transferărilor după „buletinul oficial" existent la serviciul de legitimări al Federației.

Dumitru (Rapid), **Dumitriu II** (Steagul roșu), ambii cu carantină, **Sătmăreanu II** (Crișul), **Florian Dumitrescu** (U.T.A.), **Răuț** (Delta Tulcea), **Răducanu** (C.I.L. Tg. Jiu), — toți pentru Dinamo: **Boc** (Sportul studențesc), **Ene Daniel** (S. C. Bacău), **Florian Dumitrescu** (U.T.A.), **Octavian Ionescu** (C.F.R. Cluj), **Neacșu** (Sirena), **Olteanu** (F. C. Argeș) pentru Rapid; **Ion Constantin** (Jiul) pentru Steaua; **Mehedințu** (C.F.R. Timișoara), **Mustață, Bălosu** (Dunărea Giurgiu), **Nistor** (C.S.M. Sibiu), toți cu carantină — pentru Farul; **Both** (Dinamo), **Harapu** (Flacăra Moreni), **Troi** (Metalul Buc.), **Bodrojan** (C.F.R. Timișoara), **Ziller** (Minerul Baia Mare), ultimii patru cu carantină — pentru U.T.A.; **Ciocîrlan** (Metalul Aiud), cu carantină, pentru Universitatea Craiova; **Harapu** (Flacăra Moreni), **Moldovan** (Gaz Metan Mediaș), **Damian** (Rapid Mizil), **Săvulescu** (Energia Văleni), **Taporea** (Petrolistul Boldești), **Tudose** (Victoria Florești) — pentru Petrolul; **Suciu, Mulțescu, E. Georgescu, Grigore** (toți de la Steaua) — pentru Jiul; **Kiss** (S. C. Bacău), **Unchiașu** (Petrolul), ambii cu carantină, **Naghel** (C.F.R. Cluj), **Lucaci** (Lemnarul Odorhei), **Cojocaru** („U" Cluj), **Pall** (C.F.R. Sighișoara) — pentru A.S.A. Tg. Mureș; **Stan** (Jiul), **Dutan** (Sportul studențesc), **Gherghina** (Tehnometal), **Emil Dumitru** (Metalul București), **C. Ionescu** (Metalul Tîrgoviște), ultimii doi cu carantină — pentru F. C. Argeș; **Șoptereanu, Penzeș, I. Munteanu** (toți de la „U" Cluj), **Șirat** (Rapid) pentru C.F.R. Cluj; **Moldovan** și **Petre Nicolae** (Dinamo) — pentru Crișul; **Bojin** (C.F.R. Timișoara) cu carantină — pentru Politehnica Timișoara; **Burlacu** (C.F.R. Cluj), **Dumitru Popescu, Alecu** (Progresul) — pentru Chimia Rm. Vîlcea; **Atodiresei** (Vagonul), cu carantină, **Vuici** (C.F.R. Cluj) pentru C.S.M. Reșița; **Cioroparu** (C.F.R. Timișoara) — pentru Ceahlăul Piatra Neamț; **Badea** (Farul) — pentru Gloria Buzău.

De reținut că **Fanea Lazăr**, împrumutat de „U" Cluj lui C.F.R. Cluj, pe timp de un an, solicită în continuare, cu carantină, să rămînă, la echipa feroviară.

★

Unele din aceste cereri de transfer sînt de natură să suscite comentarii, prin condițiile în care s-au produs, în cîteva cazuri încălcîndu-se chiar morala sportivă, folosindu-se procedee de-a dreptul intolerabile.

Chiar cererea de transfer a lui Dumitru, căreia nu i se poate reproșa caracterul regulamentar, stă sub semnul întrebării, dacă o coroborăm cu faptele care au precedat-o, cu prezența acestui jucător, pînă în ultima clipă, în lotul Rapidului ce se pregătește pentru noul campionat. Evident, orice fotbalist are toată libertatea de a-și alege echipa în care vrea să joace. Și, de asemenea, el are dreptul de a reveni asupra unei hotăriri, dacă aceasta nu duce la încălcarea unor reguli bine stabilite. Sub acest aspect, transferul cu carantina respectivă apare ca un act absolut regulamentar. Dar, furișată, parcă, azvîrlită pe masa federației în ultimele ceasuri, după ce ai plecat la drum cu vechii (și coechipieri, cărora le-ai dat certitudinea că vei fi lîngă ei, această cerere de transfer a lui Dumitru este de natură să pună într-o lumină de loc favorabilă figura acestui jucător, atît de dotat din punct de vedere tehnic, dar nu o dată descoperit pe alte planuri, unde nu se cer numai deprinderi legate de conducerea balonului.

Transferul cu carantină al lui Dumitru ridică, însă, și alte probleme, printre care și un an de întrerupere a activității competiționale, prezența lui Dumitru în campionatul de tineret-rezerve fiind departe de a oferi un test edificator în munca de alcătuire a echipei naționale.

În alte cazuri, însă, nu este vorba nici măcar de o respectare a normelor regulamentare, ci de manevre care jignesc etica sportivă, de incorectitudini care, nu ne îndoim, vor fi sancționate drastic. La o asemenea manevră s-a pretat Florian Dumitrescu, venind într-o zi cu noaptea în cap în tabăra Rapidului, pentru care semnase și unde își exprimase dorința de a juca, și... cotind-o în ultimul moment spre Dinamo. Mergînd pe același drum, Mehedințu, de la C.F.R. Timișoara, a semnat pentru două echipe, ca și Harapu, de la Flacăra Moreni, aflat și el cu dublă semnătură: pentru U.T.A. și Petrolul.

Am încheiat un campionat, consemnînd destule incălcări ale moralei sportive. Cel nou ne pune în fața unor probleme de etică încă înainte de a începe.

Dar, sperăm cuvintul clubiurilor și al federației se va face auzit curînd în contextul înnobilor și tonifiant al climatului moral-educativ care străbate fiecare fibră a vieții societății noastre.

CURSUL DE PERFECȚIONARE

(Urmare din pag. 1)

calității meciurilor, din campionatul pe care echipele au început să-l pregătească de cîteva zile.

I-am revăzut cu acest prilej pe cei ce vor răspunde în noul sezon de echipele divizionare A: Nicușor (Dinamo), V. Stănescu (Steaua), R. Cosmoc (Farul), I. Oană (Petrolul), Petrică și Constantin Rădulescu (Sport club Bacău), N. Dumitrescu (U.T.A.), C. Cernăianu (Univ. Craiova), Șt. Onisie („U" Cluj), L. Munteanu (C.F.R. Cluj), V. Mărdărescu (Politehnica), Șt. Coidum (Crișul), T. Ozon (F.C. Argeș), T. Bone (A.S.A. Tg. Mureș), Eugen Iordache (Jiul). Au lipsit doar antrenorii de la Rapid fără a se putea furniza vreo explicație.

Am mai văzut, în schimb, la cursul respectiv pe P. Popescu, de la Metalul București, Tîlvescu (Portul), P. Moldoveanu (Progresul), Titi Popescu (Gloria Bistrița), T. Jurcă (Politehnica Timișoara), P. Mîndru (Dunărea Giurgiu), V. Copil (Ș. N. Oltenița), antrenori mai tineri, cu mai puțini ani de activitate, dar cu rezultate promițătoare. Iar alături de ei pe Fane Cîrjan, I. Bălănescu, antrenori cu timpurile încărunțite, care au venit să mai afle ceva nou din activitatea căreia i-au dedicat atîția ani. Și au fost bine primiți la acest colocviu cu tehnicieni recunoscuți cum sînt antrenorii emeriți Em. Vogl, A. Niculescu și C. Braun-Bogdan, sau cadrele universitare Ion Șiclovan și N. Roșculeț, cu secretarul general al F.R.F., Ion Alexandrescu.

Ședința de ieri a fost deosebit de bogată prin subiectele înscrise pe agenda de lucru. Mai întîi, prof. N. Roșculeț a prezentat un material al Colegiului central al antrenorilor, în care s-au amintit condițiile de desfășurare a campionatului nu de mult încheiat, jocul practicat, conținutul lui. S-au făcut aprecieri asupra eficacității, a promovării și titularizării tinerelor talente și a activității internaționale la care fotbalul nostru a luat parte. Cei prezenți au urmărit apoi filmele realizate la două jocuri din campionat: Steaua — Progresul și Dinamo — Rapid, în timpul cărora antrenorul federal Angelo Niculescu a făcut un interesant comentariu. S-au văzut, pe viu, prin intermediul peliculei, carențele ce mai persistă în jocul echipelor noastre (unele, chiar, fruntașe) cum ar fi marcajul defectuos efectuat, mai ales, în situațiile de apărare, centrările stereotipe ale celor ce reușesc să pătrundă pe extreme, mingi trimise în proporții de 80 la sută în brațele portarului. S-a putut vedea cum atîtea și atîtea lovituri libere au fost irosite datorită grabei în execuție, fără o concepție tactică, modernă, așa cum am urmărit la meciurile transmise din Mexic. De multe ori, loviturile libere constituie doar o simplă repunere a mingii în joc, dacă nu o pasă la adversar. Și pentru că a fost vorba de o ședință de lucru, lectorii i-au invitat pe antrenori să-și spună părerea despre campionat, despre filmul vizionat, despre materialul prezentat de colegiu. Doar V. Mărdărescu a încercat ceva, dar cam la general, pentru ca apoi să urmeze o perioadă de tăcere ce avea să fie întreruptă doar de invitații directe la cuvînt. Au vorbit D. Nicolae-Nicușor (Dinamo), R. Cosmoc (Farul), V. Stănescu (care s-a referit, firește, la Steagul roșu), N. Dumitrescu (U.T.A.), P. Mîndru (Dunărea Giurgiu). Am auzit din nou păreri contradictorii privind utilitatea testului fizic, că echipele au progresat în privința conținutului jocului, că există o echilibrare a forțelor spre un nivel acceptabil în pregătirea fizică, dar că loturile (Farul, de pildă), nu sînt omogene ca valoare tehnică. În explicarea unor scăderi evidente, mai ales în retur, s-au adus ca argumente accidentările, căderea psihică, loturile restrînse (Dinamo, Farul). Dar asupra acestor aspecte se cuvine a reveni mai pe larg, pentru că multe din problemele dezbătute diferă de la o echipă la alta, fapt ce i-a făcut pe unii antrenori să ceară ieșirea din șablonism, abandonarea unor reguli ce se vor valabile pentru toate echipele. Și, pe loc, Colegiul central s-a declarat de acord, cu o condiție: ca tot ce e bun în pregătire, inclusiv o recomandare de metodă a forului tehnic, să fie împărtășit de toți tehnicienii, pentru a se realiza progresul atît de mult așteptat în acest sport.

După-amiaza, cursul a avut înscrise ca puncte de lucru: „Demonstrații practice privind măsurarea capacității de efort", „Refacerea organismului sportivilor", „Informarea asupra principalelor probleme dezbătute la cursul internațional organizat de U.E.F.A. în Elveția".

Una din cele trei zile ale cursului de perfecționare s-a consumat. E de așteptat ca azi lucrările să fie și mai rodnice. Sînt atîtea lucruri de făcut în fotbalul nostru. O știu și cei ce se află acum în bănci și care peste cîteva zile vor reveni în mijlocul echipelor lor, ce au în față un sezon greu.

Pregătire fizică generală! — iată cuvîntul de ordine la antrenamentele... montane ale echipelor noastre de fotbal. Imaginea de mai sus vă prezintă — la Predeal — jucătorii de la Crișul în timpul unei ședințe de gimnastică conduse de antrenorul Ștefan Coidum

MECIURI AMICALE

A.S.A. TG. MUREȘ—VÖRÖS METEOR BUDAPESTA 2—3 (0—2). Ambele echipe, recent promovate în primul eșalon al fotbalului din cele două țări, au furnizat un spectacol de un bun nivel tehnic apreciat de cei peste 7 000 de spectatori. Golurile au fost înscrise de **Halapi** (min. 1), **Weimper** (min. 30) și **Siklosi** (min. 70) pentru oaspeți, respectiv **Mureșan** (min. 52, 59). De menționat că în minutul 87 mureșenii au ratat un penalty prin Naghi.

A. SZABO — coresp.

UNIREA DEJ—TATABANYA (UNGARIA) 0—6 (0—3). Diferența de categorie și-a spus cuvîntul.

T. PRODAN — coresp.

POIANA CÎMPINA—S.C. BACĂU 2—2 (1—0). După un joc spectaculos, cu multe faze de poartă, care au plăcut publicului, cele două echipe au terminat la egalitate prin golurile marcate de **Răchită** (min. 40 și 47), respectiv **Dembrovschi** (min. 50) și **Sorin Avram** (min. 52).

C. VÎRJOGHIE — coresp.

ȘTIINȚA BACĂU—CEAHLĂUL PIATRA NEAMȚ 2—1 (1—0). Întîlnirea s-a arătat a fi utilă amîndurora dintre echipe, oferind celor doi antrenori posibilitatea să-și verifice jucătorii și, în primul rînd, noile achiziții: **Tanu** și **Maghiar** (Știința), **Cioroparu, Goleac, Andrioaie** și **Diță** (Ceahlăul).

Ilie IANCU — coresp.

A. S. ARMATA CÎMPULUNG MOLDOVENESC— UNIVERSITATEA CLUJ 0—2 (0—1). Au înscris Adam din 11 m (min. 43) și Munteanu I (min. 63).

I. ROTARU — coresp.

ÎNTÎLNIRI INTERNAȚIONALE

A.S.A. TG. MUREȘ — TREI JOCURI ÎN UNGARIA

Noua promovată, A.S.A. Tg. Mureș, a început pregătirile la 15 iulie, sub conducerea antrenorului **Tiberiu Bone**, ajutat de fostul portar **Bay**. Timp de zece zile, mureșenii s-au antrenat la Toplita, după care echipa a început suita de jocuri amicale care va cuprinde și un turneu de trei partide în Ungaria (29 iulie — 8 august). **A. SZABO**-coresp.

MINERUL BAIA MARE VA JUCA DOUĂ PARTIDE INTERNAȚIONALE

În cadrul pregătirilor pentru noul campionat, divizionara B, Minerul Baia Mare va întîlni săptămîna aceasta două echipe de peste hotare. Miercuri 28 iulie pe **Motor Lublin** (Polonia), iar sîmbătă 31 iulie pe **Honved Budapesta.**

V. SĂSĂRANU-coresp.

Favoritul tribunelor de acum 15 ani, TITUS OZON, mărturisește:

FAVORITUL MEU SE NUMEȘTE IORDĂNESCU...

...Acum 4—5 ani se numea Dumitrache

...Și acum 7 ani, Dumitriu II

...Mulți cred și afirmă că — structural — între Ozon atacantul „argint viu" de acum 10—15 ani și Ozon antrenorul de azi deosebirile sînt foarte mici, nesemnificative. Cîteva fire de argint, o mustață și niște ochelari (de auster... specialist) care încearcă (și nu reușesc) să deghizeze un personaj ce a rămas același. Mai mult. „Urmărit" în timpul unui antrenament, lucrînd cu „coțofana" — cum ar spune sobrul Belphegor — Ozon de astăzi seamănă nemaipomenit cu... Ozon de ieri. Același registru inepuizabil de fente, contrafente și microfente, aceeași vervă scînteietoare pe numai cîțiva metri pătrați de gazon. „Marea dragoste" a tribunelor de acum un deceniu a rămas, ai zice, același om...

Și tocmai aici este eroarea. În pofida multor aparențe. În pofida chiar și a unor vechi (și binecunoscute) ticuri verbale, cu care șarjează, ca pe vremuri, Ozon de astăzi nu mai este cel care vrea să pară. Sărind, peste reguli, la... coada interviului, am să-i citez o frază de o severă maturitate, care spune tot. **„Antrenorul rămîne tributar evoluției a 11 jucători, care înseamnă 11 personalități, 11 caractere și 11 mii de probleme pe an".** Și o completare spusă amar: **„Ca să ieșă bine, trebuie să ai și șansă. Sau să ai o echipă bună care să te ajute, care să te ducă și ea înainte. Cel mai prieepui antrenor are nevoie — pentru afirmare — de o echipă bună. Ca jucător este mult mai simplu. Depinzi numai de tine".**

...Plecînd de la această undă de îngrijorare pe care viața de antrenor i-o inspiră, azi, celui care acum 15 ani era învățat să cîștige totul printr-un dribling irezistibil de 20 de metri, am să vă redau șirul de întrebări și răspunsuri prilejuit de întîlnirea cu acest mare maestru al „un-doi"-urilor de altă dată.

— Unde situați fotbalul românesc de azi?

— În salt... Spre o treaptă net superioară calitativ.

— Aflîndu-se „spre", ce apreciezi că s-a parcurs, dacă s-a parcurs?

— Neajungînd la un standard satisfăcător, am făcut, totuși, unele progrese la capitolul pregătirii fizice...

— Asta vrea să spună că n-am făcut mare lucru la capitolul...

— ...tacticii. Trebuie să reînvățăm să jucăm ofensiv, eficace.

— Ce e de făcut, pentru că termenele de probă — pînă la meciurile cu Finlanda, Țara Galilor și Cehoslovacia — sînt foarte scurte?

— În primul rînd, să încercăm jucători mai deprinși cu... marcarea golurilor. Iordănescu și Tătaru, de pildă. Ei prezintă garanții mai sigure că se vor dezvolta în spiritul necesar.

— Ce perspective vede antrenorul secund al echipei naționale fotbalului românesc în preliminariile Campionatului european?

— Cred că jucăm cartea calificării mai ales în meciul cu Finlanda. Acolo se va alege. Ori, ori... Sîntem în stare să marcăm cîteva goluri în Finlanda nu ne va mai opri nimeni.

— Furat de jocuri, am abandonat prima temă lansată în discuție, a „săltului" general al fotbalului nostru, mai interesantă chiar și decît o calificare...

— Cred că fotbalul nostru a depășit cîteva faze critice de creștere. Marele salt, care ne va fixa temeinic pe orbita performanței, poate îl realizat prin ceea ce românul numește simplu MUNCA. Din convingere, muncă responsabilă, făcută cu pasiune și de ei, jucătorii, și de noi, antrenorii.

— Vorbind cu un fost mare jucător, nu te poți opri să-i soliciți preferintele printre jucătorii aflați în activitate.

— Am o listă cu vreo duzină...

— Să delimităm. Primii trei, ca la concursurile pentru soliști, din campionatul care a trecut.

— Greu, foarte greu. Totuși — Dumitru, Dinu, Iordănescu.

— Și preferatul între preferați?

— Acum șapte ani se numea Dumitriu II, acum patru-cinci ani — Dumitrache, iar cel de astăzi se numește Iordănescu. Are o tentă care mă face să tresar...

— De la un rege al fentelor, este un compliment unic...

— În orice caz, nu-i gratuit. Astept de la acest băiat — atît de dăruit — foarte mult. El poate fi un simbol pentru saltul despre care vorbeam.

— Vorbind cu o persoană cu multiple responsabilități, dintre care de o reală importanță este și cea de antrenor al echipei F. C. Argeș, ești, bineînțeles, tentat să te opresti și la „subiectul Dobrin". Ce se întîmplă cu acest alt mare talent al fotbalului nostru?

— Dobrin poate să revină — cum se spune adeseori — în față. Lumea îl așteaptă, eu îi doresc din suflet revenirea, de el depinde restul. AVEM NEVOIE DE MARI JUCĂTORI, CARE SĂ DEA RANDAMENT DE MARI JUCĂTORI!

Marius POPESCU

CÎȘTIGURI ÎN BANI, AUTOTURISME ȘI EXCURSII LA PRONOEXPRES!

Tragere de tragere, Pronoexpresul își arată din plin roadele, atît prin cîștigurile în bani, cît și prin autoturismele și excursiile peste hotare pe care le acordă.

Astfel, la tragerea excepțională din 11 iulie a.c. participanții Prodan Mihai din Galați, Milcovici Victor din Brăila, Ciofu Ion din comuna Gura Văii, județul Mehedinți, Marin Dobrița și Dobre Tudor din București, au cîștigat autoturisme, alți 71 de cîștigători au obținut excursii în Grecia, iar peste 3 500 participanți premii în numerar de diferite valori.

În continuare la tragerile Pronoexpres obișnuite vor fi atribuite săptămînal — în afara cîștigurilor în numerar — autoturisme Dacia 1100 (55 000 lei) sau Skoda S 100 (53 090 lei) și excursii în Grecia cu avionul — durata cca. 8 zile.

Astăzi mai aveți posibilitatea să participați și dv la tragerea Pronoexpres de mîine.

Cu 6 lei puteți participa la toate extragerile cu șanse mari de cîștig.

CÎȘTIGURILE CONCURSULUI PRONOEXPRES Nr. 29 DIN 21 IULIE 1971:

Extragerea I: Categ. 1: 1 variantă a 100.000 lei; a 2-a: 2 variante 100% a 60.712 lei și 3 variante 10 % a 6.071 lei; a 3-a: 9,30 a 7.886 lei; a 4-a: 44,20 a 1.659 lei; a 5-a 93,10 a 788 lei; a 6-a: 4.214,15 a 40 lei.

REPORT CATEG. 1: 1.342.074 lei.

Extragerea a II-a: Categ. B: 8,25 variante a 10.564 lei; C: 39,70 a 2.195 lei; D: 1.856,80 a 60 lei; E: 100,85 a 200 lei; F: 2.555,30 a 40 lei.

REPORT CATEG. A: 676.223 lei.

Cîștigul de 100.000 lei a revenit participantului VĂTAVU MIHAI din Timișoara, iar cîștigurile de 60.712 lei au revenit participanților MIHĂILESCU CONSTANTIN din București și DRĂGAN AURELIU din București.

Rubrică redactată de LOTO — PRONOSPORT

Spartachiada de vară a popoarelor U.R.S.S.

PERFORMANȚE EXCELENTE ÎN ÎNTRECERILE ÎNOTĂTORILOR

Nikolai Pankin 66,2 — 100 m bras, cea mai bună performanță mondială

MOSCOVA 26 (Agerpres). — Au început întrecerile concursului de natație din cadrul finalelor celei de-a 5-a ediții a Spartachiadei de vară a popoarelor U.R.S.S.

Încă din prima zi, numeroși spectatori au urmărit dispute pasionante încheiate cu rezultate remarcabile. Astfel, în proba masculină de 100 m bras, recordmanul mondial Nikolai Pankin a ocupat primul loc cu performanța de 1:06,2. Pe locul secund s-a clasat M. Bondarciuk — 1:07,4. În proba similară feminină, victoria a revenit Galinei Stepanova cu timpul de 1:15,7, urmată de Tatiana Prudnikova — 1:16,2. Proba masculină de 100 m fluture s-a încheiat cu victoria lui Vladimir Nemșilov, cronometrat în 58,4, iar cea feminină a fost cîștigată de Viktoria Vaskevici în 1:07,9.

Concursul de călărie a debutat cu proba de obstacole în care victoria a revenit lui Viktor Lisițin, secundat de Victor Matveev și Iuri Ziabrev. „Marele premiu" la dresaj a fost cîștigat de Elena Petușkova cu un total de 3063 puncte. Pe locul doi s-a clasat campionul olimpic Ivan Kizimov — 3043 puncte. Pe echipe primul loc a fost ocupat de formația R.S.F.S. Ruse.

Proba de urmărire individuală (4000 m), din cadrul concursului ciclist de velodrom, a fost dominată de pistarzii din R.S.S. Bielorusă care au ocupat primele trei locuri în clasamentul final. A cîștigat Vitali Nazarenko, cronometrat în 5:07,38 urmat de Dimitri Paniakov și Viktor Bikov.

VOLEIBALISTELE JUNIOARE PE LOCUL 3 ÎN „CUPA PRIETENIA"

În localitatea Bilina din Cehoslovacia s-a încheiat competiția voleibalistică „Cupa prietenia", la care au participat reprezentativele de junioare ale Bulgariei, Cehoslovaciei, Cubei, R.P.D. Coreene, R.D. Germane, României, Ungariei și U.R.S.S.

Întrecerile au scos în evidență foarte buna pregătire a jucătoarelor sovietice, care au terminat neînvinse turneul. Junioarele românce au avut o comportare mai mult decît meritorie — într-o companie care a reunit pe cele mai valoroase elemente voleibalistice născute în anii 1953, 1954 și 1955 ocupînd, în final, locul al treilea, după formațiile U.R.S.S. și Cehoslovaciei. Cu acest prilej s-au remarcat printr-o evoluție constant bună: *Paula Cazangiu, Maria Antonescu, Liliana Pașca, Emilia Cernega* și *Rodica Cilibiu.*

În ultimul meci, sportivele noastre au depășit în trei seturi — la 6, 2, 9 — formația Cubei.

În urma rezultatelor înregistrate, clasamentul general este următorul: 1. U.R.S.S., 14 p, 2. Cehoslovacia 13 p, 3. ROMÂNIA 12 p, 4. Bulgaria 10 p, 5. R.D.G. 10 p, 6. Ungaria 9 p, 7. R.P.D. Coreeană 8 p, 8. Cuba 8 p.

sportul în lume

LUPTA PENTRU TITLUL MONDIAL DE ȘAH SE POATE DESFĂȘURA PE CĂI MAI ECHITABILE

este de părere dr. MAX EUWE, președintele F.I.D.E.

● FISCHER își așteaptă următorul adversar ● Absențe nejustificate la actuala competiție ● Două turnee interzonale, în viitor ● Meciurile candidaților ar putea începe de la „optimi"

Campionatul mondial de șah înaintează, încet-încet, spre deznodămîntul final. Cu o nouă victorie la scor (6—0 în fața lui Larsen !), marele maestru american Robert J. Fischer s-a calificat pentru finala competiției care trebuie să desemneze pe viitorul adversar în meciul împotriva actualului deținător al titlului, Boris Spasski. Viitoarea întîlnire, decisivă pentru desemnarea șalangerului, este programată în luna septembrie. **Fischer va avea ca adversar pe învingătorul semifinalei care opune în aceste zile pe marii maeștri sovietici Tigran Petrosian și Viktor Korcinoi.**

Și în timp ce Bobby Fischer acumulează victorii, iar iubitorii de șah așteaptă să vadă finalul pasionantei lupte, formula actuală de disputare a campionatului mondial continuă să facă obiectivul a numeroase critici

Necesitatea și urgența unor modificări de structură a luptei pentru consacrarea supremă a fost recunoscută de însuși președintele Federației internaționale de șah, **dr. Max Euwe.** În cursul unei vizite recent făcute la Moscova, el s-a dovedit a fi partizanul schimbării normelor actuale de disputare a titlului mondial, aducînd prețioase argumentări în sprijinul tezelor sale.

Faptul că doi foști campioni mondiali, anume Vasili Smislov și Mihai Tal, nu pot privi decît de departe o luptă în care ar fi avut un cuvînt greu de spus este — după președintele F.I.D.E. — **o nedreptate.** Corolarul ei ar fi bineînțeles o formulă mai echitabilă, menită a satisface atît exigențele marilor maeștri cuprinși în clasamentul celor mai buni jucători cît și aspirațiile unor tineri șahiști, din diferite țări ale lumii, care și-au cucerit în vremea din urmă o justificată reputație.

Dr. Euwe propune o formulă în care să fie menținute turneele zonale, competiții cu largă audiență, la care iau parte reprezentanții tuturor țărilor. Învingătorii acestor turnee se vor califica la **turneele interzonale, care ar urma să fie acum în număr de două, cu cîte 16 pînă la 18 participanți,** în loc de unul singur. În felul acesta, șansele ar urma să fie mult mai bine împărțite, iar posibilitățile de acces la coroana învingătorului, mai largi.

Analizînd campionatul în curs de desfășurare, dr. Euwe socotește că **șahiști de talia lui Portisch, Polugaevski sau Smislov, au fără nici o îndoială aceleași temeiuri de a fi pretendenți la titlul mondial** ca și acei mari maeștri participanți la ciclul final al competiției. Prin însăși această considerație, de altfel destul de justă, rezultă că numărul pretendenților angajați în lupta hotărîtoare este destul de mic. De aceea apare complet justificată părerea președintelui ca, de pildă, **T. Petrosian, V. Korcinoi, R. Fischer, B. Larsen** (sau B. Spasski, dacă el va ceda titlul de campion) **să aibă posibilitatea de a fi incluși în cadrul viitorului campionat, direct în turneul pretendenților.**

Pentru această ultimă fază a competiției care desemnează pe adversarul (șalangerul) campionului mondial, **președintele F.I.D.E. a opinat ca numărul pretendenților să fie mărit, o soluție acceptabilă fiind aceea a 16 șahiști, care să înceapă drumul lor dificil, o dată cu optimile de finală.**

Iată, deci, „retușuri" de adus unei competiții care prin amploarea și interesul cu care este înconjurată, are obligația de a-și găsi cel mai bun făgaș, cea mai judicioasă și echitabilă cale de desfășurare.

Președintele F.I.D.E., dr. Max Euwe, încadrat de doi foști campioni mondiali, T. Petrosian și M. M. Botvinnik

SCHIFIȘTII E. TUȘA ȘI D. GRUMEZESCU — victorioși în regata internațională Duisburg

În cadrul unei mari regate internaționale de canotaj, care s-a desfășurat la Duisburg, sportivii români au obținut o frumoasă victorie. Este vorba de echipajul dinamovist compus din **Emeric Tușa** și **Dumitru Grumezescu** (antrenori Dumitru Popa) învingător în proba de schif 2 fără cîrmaci. Timpul realizat pe cei 2 000 m ai traseului: 7:01,81.

TENISMENII ROMÂNI AU SOSIT LA NEW DELHI

Vineri începe semifinala inter-zone India — România

De ieri după-amiază, membrii reprezentativei de tenis a României se află reuniți la New Delhi, unde urmează să susțină la sfîrșitul acestei săptămîni întîlnirea cu India, în semifinalele interzone ale „Cupei Davis". Din București au plecat căpitanul echipei, prof. Ștefan Georgescu, însoțind pe jucătorii de rezervă **Petre Mărmureanu** și **Sever Dron. Ion Țiriac** vine de la Kitzbühel, iar **Ilie Năstase** de la Baastad, unde au participat la ultimele turnee din săptămîna trecută. Au mai făcut deplasarea la New Delhi, secretarul F.R.T., prof. Al. Lăzărescu, precum și medicul echipei, dr. I. Ștefan.

Joi urmează să aibă loc ședința tehnică, dinainte de meci, cu care prilej se va face tragerea la sorți a jocurilor de simplu, care se dispută vineri și duminică. Conform uzanțelor, simbătă va avea loc partida de dublu a întîlnirii. Pînă atunci, jucătorii români își vor face antrenamentele de acomodare, pe terenul care va găzdui partidele oficiale.

După cum am mai anunțat, echipa de tenis a Indiei are în componența sa pe **P. Lall, J. Mukerjea** și **S. Minotra.** Arbitrul întîlnirii este Laszlo Gorody (Ungaria).

Meciuri amicale de lupte

SLATINA, 26 (prin telefon, de la corespondentul nostru). Pe podiumul instalat la stadionul „1 Mai" din localitate a avut loc luni seara întîlnirea internațională de lupte greco-romane dintre echipele de tineret ale României și Iugoslaviei. La capătul unor meciuri spectaculoase, unele de bun nivel tehnic, victoria a revenit reprezentativei noastre cu 5—3. Iată rezultatele tehnice: **cat. 48 kg** — Marian Tofan egal Bela Majar, **cat. 52 kg** — Florea Răduț b.p. Ferec Stefanovici, **cat. 57 kg** — Dumitru Calotă p.p. Marko Mataruga și Mihai Boțilă b. abandon Ivan Frijik, **cat. 68 kg** — Nicolae Mihai b.p. Ora Tven, **cat. 74 kg** — Teodor Ignătescu p.p. Vola Tabacki, **cat. 82 kg** — Marian Rada egal Andrei Radcinski, **cat. 100 kg** — Aurel Bucov b.p. Sava Halgașov.

Ion BOBEI

★

La Sofia s-au întîlnit echipele de juniori (libere) ale României și Bulgariei. În prima confruntare gazdele au obținut victoria cu 6—4 iar în cea de a doua cu 6—3.

S-au încheiat preliminariile „CUPEI GALEA"

În mai multe orașe europene au luat sfîrșit duminică ultimele meciuri ale preliminariilor competiției internaționale de tenis pentru tineret, dotată cu „Cupa Galea".

În grupa de la Marianske Lazne, echipa Suediei a învins cu 3—2 echipa Cehoslovaciei și s-a calificat pentru turneul final de la Vichy. Pentru locurile 3 și 4 echipa R. D. Germane a dispus cu scorul de 4—1 de echipa României.

La Keszthely (Ungaria), într-un meci decisiv, echipa Ungariei a învins cu 3—2 selecționata Italiei, clasîndu-se pe primul loc în grupa respectivă.

În grupa belgiană, de la Nieuwport, Spania a întrecut cu 5—0 Belgia, iar R. F. a Germaniei a dispus cu 5—0 de Elveția. Echipa Spaniei și-a asigurat calificarea.

PE PISTELE DE ATLETISM

● Meta Antenen 6,81 m — la 3 cm de recordul lumii la lungime ● Villain 8:27,0 pe 3000 m obstacole ● Bedford abandonează la campionatele naționale

● În cadrul campionatelor de atletism ale Elveției, la Basel, Meta Antenen (22 de ani) a stabilit cea mai bună performanță mondială a sezonului în proba de săritură în lungime cu 6,81 m.

Proba de aruncarea ciocanului a revenit lui Ernst Amman cu rezultatul de 63,75 m (record), iar cea de 200 m lui Philippe Clerc, cronometrat în 20,8. Alte rezultate: masculin: 400 m.g.; Hoffer 51,2; 800 m: Montalbetti 1:48,2.

● În ziua a doua a campionatelor de atletism ale Franței, Villain a stabilit un nou record național în proba de 3 000 m obstacole cu timpul de 8:27,0. Colette Besson a cîștigat cursa de 400 m în 53,5, iar în proba similară masculină, primul a trecut linia de sosire Nallet, cronometrat în 46,0. La aruncarea greutății pe primul loc s-a clasat Beer cu 19,45 m. Cursa de 110 m.g. s-a încheiat cu victoria lui Drut cu timpul de 13,7. Alte rezultate: masculin: 400 m.g.: Montgermont 50,8; 800 m: Gadonna 1:48,4; 2000 m: Fenouil 20,6; 5 000 m: Wadoux 13:49,4; feminin, săritura în lungime: Ducas 6,38 m; 200 m: Telliez 23,6; săritura în înălțime: Debourse 1,75 m.

● Proba de 5 000 m plat din cadrul campionatelor de atletism ale Angliei desfășurate la Londra, a fost cîștigată de Baxter cu timpul de 13:39,6. Marele favorit, David Bedford, care cu acest prilej a făcut și o tentativă de doborîre a recordului mondial, a abandonat din cauza unei întinderi musculare. În proba masculină de săritură în lungime, victoria a revenit lui Hines cu performanța de 8,01 m.

Alte rezultate înregistrate: 1 500 m plat: Polhill 3:40,5; ciocan: Payen 66,44 m; greutate: Mills 19,27 m.

● Cu prilejul unui concurs desfășurat la Budapesta, atletul maghiar Vilmos Varju a stabilit un nou record național în proba de aruncarea greutății cu performanța de 19,89 m (vechiul record fiind aparținea cu 19,77 m). În proba masculină de aruncarea suliței, pe primul loc s-a clasat cunoscutul campion Kulcsar cu 83,38 m.

Alina Goreac, la bîrnă

ATLEȚII AFRICANI CONFIRMĂ

Debutul atleților africani în marile competiții mondiale este practic legat de J.O. din 1952 (Helsinki), unde cîțiva sportivi din Nigeria și Coasta de Fildeș au avut prezențe simbolice. Patru ani mai tîrziu, la Olimpiada de la Melbourne, numărul delegaților atletice din Africa s-a dublat, fără a aduce însă ceva deosebit pe tabelul performanțelor. Cel mai bun rezultat l-a înregistrat nigerianul K. Olowu — locul V la lungime cu 7,36 m. Chiar și la J.O. de la Roma (1960), unde etiopianul Bikila Abebe avea să termine învingător cursa de maraton sub „Arcul lui Constantin", reprezentanții celor 9 țări africane nu s-au făcut remarcați prin alte rezultate. Se simțea, însă, de pe atunci, suflul nou ce ălăturase mișcării sportive mondiale un nou continent.

Primele confirmări au avut loc în 1964, la marele examen olimpic din țara „soarelui răsare". Bikila Abebe cîștigă din nou epuizantul maraton, tunisianul Mohamed Gammoudi cucerește o medalie de argint în cursa de 10.000 m, iar kenyanul Wilson Kiprugut pe cea de bronz a alergării pe 800 m. A crescut (la 13) numărul reprezentativelor continentului, ca și al atleților situați pe locuri fruntașe: Gaossou Kone (Coasta de Fildeș) locul VI la 100 m, Kipchoge Keino (Kenya) al 5-lea la 5 000 m, Mamo Wolde (Etiopia) și Mariboko West (Nigeria) pe locurile IV la 10 000 m și, respectiv, lungime. Și, o dată cu înmulțirea participărilor la marile mitinguri europene, a crescut și valoarea celor mai buni sportivi africani, îndeosebi a alergătorilor. Deplina lor afirmare va fi prilejuită însă de Olimpiada mexicană. Cinci medalii de aur, tot atîtea de argint și două de bronz (un total de 75 p (în elasamentul atletic neoficial) exprimă concret marele succes al atleților din Kenya, Etiopia, Tunisia și Senegal, printre care Kiprugut, Keino, Gammoudi, Temu, Wolde, Biwot sau Kogo.

În numai cîțiva ani, atletismul african s-a dezvoltat cu pași uriași, devenind realmente o forță în arena mondială. Pentru prima oară în istoria acestui sport, reprezentanții continentului negru au constituit o echipă, care a înfruntat, acum cîteva zile, redutabila selecționată a S.U.A. Scorul întrecerii (111—78 în favoarea nord-americanilor) interesează mai puțin. De subliniat este faptul că această formație, oarecum improvizată și fără o pregătire specială, a prezentat în concurs cîteva stele atletice de primă mărime. Keino, Ouko, Kone, Allotey sînt deja nume consacrate pe pistele de tartan. Alături de ei însă, Akii-Bua un hurdler de mare valoare, Owusu (7,99 m — lungime), Senoussi (2,13 m — înălțime), Dipcho sau Ifter, reprezintă individualități certe.

Cîștigînd sau clasîndu-se pe locuri fruntașe, în meciul de la Durham, campionii Africii au dovedit tuturor că păstrează pasul cu cei mai buni performeri, rezultatele lor din ultimele sezoane subliniind valoarea ridicată a atletismului de pe acest continent. Iată, așadar, noi pretendenți siguri — în special în probele de alergări — pentru medaliile ce se vor decerna peste un an la Jocurile Olimpice.

A. V.

ÎERI, LA FLOREASCA

DEMONSTRAȚIE DE GIMNASTICĂ

Cei mai buni gimnaști ai României, împreună cu componenții selecționatelor Statelor Unite ale Americii, au oferit ieri după amiază publicului prezent în sala Floreasca un plăcut spectacol demonstrativ, cu exerciții liber alese. După întîlnirea de la Constanța, a fost pentru a doua oară cînd specialiștii din cele două țări au avut prilejul să urmărească nivelul de pregătire atins de elevii lor, să facă un util schimb de experiență. Spectatorii care s-au deplasat aseară la „Floreasca" au răsplătit cu călduroase aplauze pe învingătorii întîlnirii bilaterale recent disputate, Elena Ceampelea și Petre Mihaiuc, pe Gary Morava și Joan Moore, pe cea mai tînără participantă la demonstrație, Jody Perresini, una dintre veritabilele speranțe ale gimnasticii americane, pe două sportive românce care dețin la ora actuală o formă deosebită, Alina Goreac, în bună dispoziție la toate aparatele, și Marcela Păunescu care a prezentat o execuție de mare măiestrie la bîrnă.

În cursul zilei de azi gimnaștii americani părăsesc România, îndreptîndu-se spre Paris.

★

La Sediul CNEFS, președinta Federației române de gimnastică, Elena Poparad, a avut luni dimineață o întrevedere cu conducătorii delegației sportive a S.U.A., cu antrenorii și arbitrii oaspeți, în cadrul căreia au fost discutate probleme referitoare la relațiile dintre cele două federații, dintre gimnaștii români și americani.

MARGINALII LA UN TURNEU REUȘIT

RUGBYȘTII DE LA FARUL CONSTANȚA APRECIAȚI ÎN POLONIA

Echipa de rugby **Farul Constanța** s-a înapoiat recent din turneul întreprins în Polonia. Invitată de clubul Polonia Poznan, care și-a sărbătorit 50 de ani de existență, XV-le constănțean a susținut două jocuri în compania campioanei țării gazdă, apropriindu-și victoriile de fiecare dată. Iubitorii de rugby din Poznan au avut prilejul să remarce din nou (rugbyștii de la Farul au efectuat și în 1967 un turneu în acest oraș) valoarea sportivilor oaspeți, tehnica lor și concepția tactică folosită. Realmente, Farul a reușit să facă o bună propagandă sportului cu balonul oval din țara noastră, totodată să cucerească noi adepți — mai ales din rîndul copiilor și școlarilor — pentru această disciplină sportivă a bărbăției, spiritului colectiv și fair-play-ului.

Antrenorul **Alexandru Carnabel** a folosit în cele două partide ale turneului întregul lot care a făcut deplasarea, ca o modalitate binevenită de a-și verifica jucătorii, acum, în preajma unei noi ediții a campionatului național. Și trebuie subliniat faptul că marea majoritate a jucătorilor au dat satisfacție. Ei s-au evidențiat printr-o bună pregătire fizică, prin acțiuni bine gîndite și, desigur, printr-o tehnică de compartiment, calități care le-au atras elogii. Jucătorul cel mai eficace a fost de departe **Zamfirescu,** căruia, de altfel, i-a fost decernată și „Cupa de cristal". Bine s-au comportat, după aceea, **Stroe, Tomescu, Olteanu, Stanciu, Constantin** și **Crăciun,** jucători de bază ai echipei, care au avut o evoluție constant valoroasă, în spiritul jocului colectiv, propriu rugbyului.

În ciuda eșecurilor suferite, rugbyștii de la Polonia-Poznan, care sînt campionii țării pe anul în curs, au avut o evoluție net îmbunătățită față de anii precedenți. Selecția sportivilor a impresionat profund și la fel elementele de tehnică pe care ei au reușit să și le însușească. Doar tactic echipa poloneză mai are de exersat, de adaptat la o concepție care trebuie să elimine predilecția pentru jocul în forță, astăzi depășit. Faptul că XV-le de la Poznan este pregătit de un antrenor român dintre cei mai reputați, **Dumitru Ionescu,** reprezintă o garanție că echipa va înregistra un progres substanțial în concepție și în general în pregătire.

Încheiem aceste rînduri, subliniind faptul că presa poloneză, prin ziarele „Express" și „Glos", a salutat prezența rugbyștilor de la Farul Constanța **„în calitatea lor de ambasadori ai unui rugby de înaltă clasă"** și și-a exprimat convingerea că **„asemenea turnee utile sportului și prieteniei vor avea loc și în anii viitori.**

Cornel POPA

FOTBAL meridiane

„GIGANȚII" ECHIPEI R. D. GERMANE

În preliminariile campionatului mondial de fotbal, echipa României face parte din grupa a IV-a împreună cu reprezentativele R.D. Germane, Albaniei și Finlandei. Fără îndoială că adversarul cel mai redutabil al echipei noastre naționale este formația R.D. Germane. Trei componenți ai echipei, care activează în formația campioană Dynamo Dresda, sînt — prin statura lor — giganții reprezentativei. Iată cîteva scurte prezentări ale acestora.

FRANK GANZERA : 1,86 m

Mijlocașul Ganzera s-a născut la 8 septembrie 1947. A fost selecționat de 8 ori în reprezentativa A, de tot atîtea ori în cea de tineret și de 3 ori în selecționata de juniori.

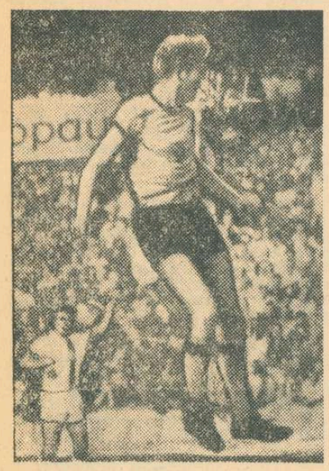

KLAUS SAMMER : 1,91 m

Fundașul echipei naționale s-a născut la 5 decembrie 1942. Este căsătorit și tatăl unui băiat. A fost selecționat de 8 ori în reprezentativa A, de 4 ori în B, de 6 ori în cea de tineret.

HANS-JÜRGEN KREISCHE : 1,85 m

S-a născut la 19 iulie 1947. Este căsătorit, tatăl unui băiat. Golgeterul campionatului R. D. Germane — ediția 1970—71 (20 goluri), fiind cel mai complet atacant al reprezentativei și al formației sale de club. A fost selecționat de 19 ori în echipa A, o dată în B, de 8 ori în cea de tineret, de 9 ori la juniori și de 4 ori în selecționata olimpică a țării.

BONIPERTI — PREȘEDINTELE CLUBULUI JUVENTUS

Alegerea în funcția de președinte al clubului Juventus Torino a fostului său jucător **Gianpiero Boniperti** a stîrnit o adevărată senzație în fotbalul peninsular. Este prima oară cînd un fost jucător este ales într-o funcție atît de importantă.

Boniperti este extrem de iubit nu numai la Juventus, unde a activat din 1946 pînă în 1962, dar a fost unul dintre cei mai populari fotbaliști ai Italiei, avînd la activ 37 de selecționări în „squadra azzurra". După ce și-a încheiat cariera de jucător, el a devenit antrenor. Apoi, a fost ales în prezidiul clubului, iar de cîteva săptămîni, la cererea unanimă a jucătorilor, a fost desemnat președinte, în locul predecesorului său, Catella.

KAIRAT ALMA ATA ÎN FINALA CAMPIONATULUI EUROPEAN FEROVIAR

Duminică, la Sofia, a avut loc returul meciului dintre Lokomotiv Sofia și Kairat Alma Ata, contînd pentru semifinala campionatului european feroviar. Fotbaliștii sovietici au cîștigat cu 3—0 (1—0) prin golurile marcate de **Piunovski** (min. 18), **Sevidov** (min. 52) și **Martin** (min. 77), **calificîndu-se în finala competiției unde vor întîlni echipa Rapid București.** (În primul joc al semifinalei, Lokomotiv Sofia a cîștigat cu 3—1).

ȘTIRI, REZULTATE

● Federația de fotbal din Peru a înaintat un memoriu forului internațional (F.I.F.A.) prin care solicită ca la turneul final al campionatului mondial să participe 17 echipe în loc de 16, cum este prevăzut. Oficialii peruvieni sugerează federației internaționale să renunțe la meciul de baraj dintre echipa învingătoare a grupei a 9-a europeană (U.R.S.S., Franța, Irlanda) și cîștigătoarea grupei a 3-a sud-americane, joc care urmează să stabilească a 16-a echipă participantă la turneul final.

● Echipa suedeză Aadvidaberg a întîlnit pe teren propriu, într-un meci contînd pentru „Cupa Inter-Toto", formația vest-germană Borussia Dortmund. Fotbaliștii suedezi au obținut victoria cu scorul de 5—2 (3—0). În cadrul aceleiași competiții, echipa Schalke 04 a învins cu scorul de 3—1 (2—0) formația Hessen Kassel.

● Rezultate înregistrate în partide amicale: Arminia Bielefeld — N.E.C. Nijmegen 1—2 (1—1); S. V. Goeppingen — Bayern München 1—6 (0—2); F. C. Augsburg — F. C. Aberdeen 0—1 (0—1).

„CUNOȘTINȚE VECHI" ÎN CUPELE EUROPENE

În noile ediții ale cupelor europene, majoritatea participantelor sînt cunoștințe vechi. În C.C.E., **Benfica Lisabona** este pentru a 11-a oară prezentă, **T.S.K.A. Sofia** pentru a 10-a oară. Urmează cu 7 participări **Ajax Amsterdam** și **Gornik Zabrze,** cu 6 — **Standard Liège, Dinamo București, Internazionale, Linfield** și **Celtic Glasgow.**

În Cupa cupelor, recordul îl deține **Steaua București, Cardiff City** și **Olympiakos Pireu** cu cîte 7 participări, urmate de **Glasgow Rangers** (5), **Sparta Rotterdam, Torino, Hibernian Malta, Austria Viena, Zaglebie Sosnowiec, Sporting Lisabona, F.C. Barcelona, Bayern München** (3) etc.

Printre debutantele în C.C.E. figurează **Cork Hibernians, Arsenal, Marseille, Valencia, T.S.K.A. Moscova, Hajduk Split** etc. iar în Cupa cupelor, **Dinamo Tirana, Dinamo Moscova, Dynamo Berlin, Steaua roșie Belgrad** etc.

GENTO — ACCIDENT DE AUTOMOBIL

Imediat după ce și-a încheiat activitatea competițională, cunoscutul internațional Francesco Gento, fost component al echipei Real Madrid și al reprezentativei Spaniei, a suferit un accident de automobil. Ciocnindu-se cu un autocamion, limuzina sa a suferit grave avarii, în timp ce el a scăpat eu ușoare leziuni. Internat la spital, Gento este acum în afara oricărui pericol.

TELEX ● TELEX ● TELEX ● TELEX ● TELEX

În cadrul turneului internațional feminin de volei de la Varna s-au înregistrat următoarele rezultate: **grupa A:** Ungaria — Franța 3—1 (15—11, 15—12, 12—15, 15—11); Bulgaria — R. D. Germană 3—1 (15—10, 15—5, 9—15, 15—6); **grupa B:** R.P.D. Coreeană — România 3—2 (13—15, 15—6, 15—3, 13—15, 15—6).

■

Proba de simplu masculin din cadrul turneului internațional de tenis de la Winston — Salem (Carolina de Nord) s-a încheiat cu victoria surprinzătoare a jucătorului chilian Jaime Fillol. După ce în semifinală l-a eliminat pe americanul Cliff Richey (cu 6—3, 5—7, 6—4), în finală, Fillol l-a învins în trei seturi cu 4—6, 6—4, 7—6 pe iugoslavul Zeliko Franulovici.

■

Au luat sfîrșit întrecerile turneului internațional de tenis de la Leicester. În ultimele două finale disputate s-au înregistrat următoarele rezultate: **dublu masculin:** Irvine, Pattison — Keldie, Hewitt 6—4, 1—6, 6—4; **dublu mixt:** Evonne Goolangong, Hewitt — Helen Gourlay, Irvine 6—2, 6—2.

■

Astă noapte, după ora închiderii ediției, a avut loc la Houston meciul de box dintre Cassius Clay și Jimmy Ellis. În numărul nostru de mîine vom publica rezultatul întîlnirii, precum și amănunte asupra desfășurării partidei.

■

Cunoscutul boxer de cat. grea Ernie Terrell și-a făcut reintrarea înscriindu-și o nouă victorie în palmares. Fostul șalanger oficial la titlul mondial (a pierdut la puncte meciul cu Cassius Clay) l-a învins la puncte după 10 reprize pe peruvianul Roberto Davila.

■

Tradiționala competiție internațională automobilistică „Cursa de 24 de ore" de la Francorchamps a revenit în acest an echipajului Dieter, Glemser (R. F. a Germaniei) — Alex. Roig (Spania). Învingătorii, care au concurat pe o mașină „Ford Capri", au parcurs 311 ture de circuit (4385,100 km) cu o medie orară de 182,690 km (nou record al cursei).

■

În cadrul unui „omnium" internațional, care a avut loc pe velodromul din Paris, a fost programat și un „meci" între belgianul Eddy Merckx, cîștigătorul Turului Franței și spaniolul Ocana. În toate probele disputate, victoria a revenit lui Merckx, care a cîștigat viteza, urmărirea și cursa de 10 km. În proba de urmărire pe distanța de 4 000 m Merckx a realizat timpul de 5:08,0 (media orară 46,753 km). Specialiștii au arătat în comentariile lor că Ocana nu este încă restabilit de pe urma accidentului suferit în Turul Franței.

■

Etapa a 3-a a Turului ciclist al Portugaliei, desfășurată pe distanța Setubal — Sines, a fost cîștigată de rutierul olandez Gerardus Vianen cronometrat pe 117 km cu timpul de 2h 51:19. Pe locul secund, la 26 secunde de învingător, a sosit francezul Daniel Ducreux. În clasamentul general individual conduce portughezul Joaquim Agostinho.

■

Turneul internațional de tenis de la Louisville (Kentucky) a fost cîștigat de Tom Okker, care în finală a dispus cu 3—6, 6—4, 6—1 de Cliff Drysdale.

■

După disputarea a 6 runde, în turneul internațional de șah de la Göteborg conduce tînărul maestru suedez Ulf Andersson (în vîrstă de 20 de ani) cu 4½ p, urmat de marele maestru sovietic Boris Spasski și Oleg Romanishin (U.R.S.S.), ambii cu cîte 3½ p și cîte o partidă întreruptă, Szabo (Ungaria) 3½ p etc. În runda a 6-a, Andersson l-a învins pe Hort, Szabo pe Jansson și Pomar pe Liljedahl, Spasski a remizat cu Bilek.

Redacția și administrația: București, str. Vasile Conta nr. 16; telefoane: centrală 11.10.05, secția corespondenți 11.51.09, interurban 72 și 286; telex: sportrom bue, 180, Tiparul „I. P. Informația", București 40368

PROLETARI DIN TOATE ȚĂRILE, UNIȚI-VĂ!

Sportul

ZIAR AL CONSILIULUI NATIONAL PENTRU EDUCAȚIE FIZICĂ ȘI SPORT

ANUL XXVI — NR. 6768 | 4 PAGINI 30 BANI | Miercuri 28 iulie 1971

Măsurile adoptate de organizațiile sportive

EXPRESIA ANGAJAMENTULUI DE A ÎNDEPLINI CU FERMITATE HOTĂRÎRILE DE PARTID

CONSTANȚA: Activitatea de educație și propagandă la nivelul sarcinilor actuale

Documentele vastului program de îmbunătățire a activității politico-ideologice și cultural-educative în rîndul maselor de cetățeni din patria noastră au trezit un adînc ecou în rîndul sportivilor, tehnicienilor și activiștilor clubului constănțean „Farul".

Propunerile de măsuri și Expunerea făcută de secretarul general al partidului constituie obiectul unui studiu aprofundat și ne-au îndemnat la o analiză multilaterală a muncii desfășurate în acest domeniu. Ne-au condus la concluzia că, deși de-a lungul anilor au fost înregistrate o serie întreagă de realizări, de rezultate pozitive, în ansamblu, însă, problema educației comuniste, a făuririi unei înalte conștiințe socialiste în masele de sportivi prezintă serioase rămîneri în urmă față de progresul vertiginos consemnat în dezvoltarea industriei și a agriculturii, în ridicarea nivelului de trai al populației.

Noi, dobrogenii, am trăit în aceste zile marea bucurie de a-l avea de două ori în mijlocul nostru ca oaspetele cel mai drag, pe tovarășul Nicolae Ceaușescu. Secretarul general, însoțit de cadre de bază ale conducerii de partid, a vizitat ogoarele noastre mănoase, portul și șantierul naval, a dat prețioase indicații pentru perfecționarea muncii, s-a întîlnit cu activul de partid al județului.

I-am ascultat, ca totdeauna, cu toată atenția cuvintele, găsind în ele o înaltă înțelepciune a politicii marxist-leniniste a partidului nostru, sfaturi bune, îndemnuri și soluții.

Pentru întărirea muncii politice și cultural-educative cu sportivii clubului am întocmit un plan detaliat, căruia am căutat să-i dăm un caracter cît mai practic, cît mai concret.

În colectivul nostru s-au semnalat de-a lungul anilor abateri serioase de la disciplina și conduita

GH. CAVALIOTI

președintele clubului sportiv „Farul" Constanța

(Continuare în pag. a 2-a)

VRANCEA: *Marea forță educativă a exemplului personal*

Înalta obligație patriotică de ridicare a conștiinței socialiste a maselor, de îmbunătățire a muncii politico-ideologice și cultural-educative, trasată de tovarășul Nicolae Ceaușescu, încadrează activitatea de educație fizică și sport în sfera amplă a organismelor menite să contribuie nemijlocit la transpunerea în viață a planului de acțiune preconizat de secretarul general al partidului.

Analizînd modul cum organizațiile sportive ale județului Vrancea au lucrat în această privință, punînd într-o retortă critică munca noastră în domeniul atît de important și de complex al educației tinerelor generații, tragem concluzia că, pe lîngă o serie de înfăptuiri evidente, există multe neajunsuri care trebuie grabnic înlăturate.

Lipsa principală care a reieșit în cadrul dezbaterilor a fost, fără îndoială, **slaba exigență manifestată față de încadrarea în muncă a sportivilor și randamentul lor profesional, responsabilitatea față de învățătură, față de procesul de pregătire**, ceea ce a condus la obținerea unor rezultate nesatisfăcătoare.

Conducătorii unor secții, profesori, antrenori, instructori, noi — activiști ai mișcării sportive — am arătat deseori **indulgență față de abateri, am trecut cu vederea „mici" acte de indisciplină, răbufnirile de vedetism, ceea ce — evident — nu a fost în favoarea procesului de educație.**

Este știut că mișcarea în aer liber, sportul, își găsesc cîmp de manifestare încă din fragedă copilărie, prelungindu-se adesea pînă la vîrste înaintate. În custodia noastră, a organizațiilor sportive, se află, așadar, o masă mare de cetățeni, polimorfă prin anii de viață, prin profesiune, trăsături de caracter și temperament, dar unitară prin dragostea și pasiunea manifestate față de activitățile sportive.

Pornind de la toate aceste realități, activitatea de viitor ne obligă

prof. IANCU PĂTRAȘCU

președintele Consiliului județean Vrancea pentru educație fizică și sport

(Continuare în pag. a 2-a)

Ședința Comitetului Executiv al C.N.E.F.S.

A fost elaborat un program de măsuri pentru îmbunătățirea activității politico-ideologice și cultural-educative a sportivilor, tehnicienilor și activiștilor din domeniul educației fizice și sportului

Ieri după-amiază a avut loc ședința Comitetului Executiv al Consiliului Național pentru Educație Fizică și Sport.

Cu acest prilej a fost luat în discuție un program de acțiuni pentru îmbunătățirea activității politico-ideologice și cultural-educative a sportivilor, tehnicienilor și activiștilor din domeniul educației fizice și sportului, în lumina recentelor Documente de partid.

Proiectul cuprinde o serie de măsuri concrete pentru intensificarea muncii de educare patriotică, politico-ideologică în toate sferele sportului, ridicarea nivelului calitativ al propagandei sportive, al conținutului ideologic al presei și publicațiilor de sport și al Editurii „Stadion".

Membrii Comitetului Executiv au participat activ la dezbaterea proiectului, făcînd propuneri eficiente în vederea îmbunătățirii proiectului elaborat.

Farul — Dunav Ruse 2-1 (2-1), la fotbal

CONSTANȚA 27 (prin telefon). Marți seara, la lumina reflectoarelor, pe stadionul 1 Mai din localitate, s-a disputat întîlnirea internațională de fotbal dintre echipele Farul Constanța și Dunav Ruse. Gazdele au obținut victoria cu scorul de 2—1 (2—1). Golurile au fost realizate de **Mustață** (min. 19) și **Caraman** (min. 22) pentru constănțeni, respectiv **Virjarov** (min. 38).

Cornel POPA — coresp.

TETRATLONUL ATLETIC INTERNAȚIONAL AL PRIETENIEI

Repetiție pentru finalele Tetratlonului atletic internațional al prieteniei... Protagoniști, pionierii din selecționatele R.D. Germane, surprinși de fotoreporterul nostru, Theo Macarschi, *la antrenamentul efectuat marți dimineață pe baza sportivă a I.M.F.*

● Toate delegațiile participante au sosit la București ● Cifre care demonstrează adeziunea micilor atleți la marea competiție ● Pe „Tineretului", ultimele pregătiri ● Componența echipelor României ● Au început lucrările Conferinței internaționale a Tetratlonului

La ora la care citiți aceste rînduri, toate delegațiile care participă la ediția a XV-a a Tetratlonului atletic internațional al prieteniei, găzduit de țara noastră, sînt prezente în Capitală. Este vorba de micii sportivi din Bulgaria, Cehoslovacia, Finlanda, Franța, Mongolia, Polonia, Ungaria și U.R.S.S. Primele zile petrecute la noi au fost consacrate de oaspeți unor vizite. Ei au făcut popas în parcul Herăstrău, la tabăra de pionieri de la Snagov, au vizitat Bucureștiul. De luni dimineața, micii atleți au început antrenamentele.

Tetratlonul atletic internațional al prieteniei a strîrnit în toate țările participante un interes major. Celor 5.650.000 de pionieri din Uniunea Sovietică, prezenți la startul primelor întreceri, li s-au alăturat alți 1.692.000 din Polonia, 700 000 din Bulgaria, 500 000 din Ungaria, 250 000 din R.D. Germană. În Finlanda au participat 6 000 de pionieri, iar în Franța 2 500. În țara noastră, numărul cravatelor roșii participante la prima etapă, pe detașamente (clase) a fost de 750.000.

La stadionul Tineretului pregătirile sînt aproape încheiate. Pista de alergări a suferit unele îmbunătățiri și la fel sectoarele de aruncări și sărituri. Eleganta bază sportivă de la Șosea va trăi sîmbătă și duminică un moment de

Tiberiu STAMA

(Continuare în pag. a 4-a)

SE APROPIE „NOCTURNELE" DE FOTBAL DE PE STADIONUL „23 AUGUST"

A fost montat primul „stilp-girafă", 54 de tone — 54 m înălțime

Dinspre Vatra Luminoasă, dinspre șoseaua Mihai Bravu sau bulevardul Muncii, o siluetă impunătoare sprijină, în depărtare, cerul. E un element nou în peisajul arhitectonic al locurilor, acest gigant înclinat, acolo, deasupra tribunelor stadionului „23 August". E primul din cei 4 „stîlpi girafă" ai instalației de nocturnă, atît de așteptată de noi toți. Lucrarea fascinează prin dimensiune (fiecare stîlp are 54 de tone, 54 de metri înălțime și o înclinație de 45 grade), dar, mai ales, prin perspective. Cînd „nocturna" va fi gata, 64 de reflectoare cu 128 de becuri, însumînd 256.000 wați, vor lumina superb serile noastre de fotbal.

Am fost, ieri, la fața locului, în umbra gigantului. O mînă de oameni „care iubesc fotbalul și meseria lor" (afirmația aparține unui muncitor) fac totul pentru a preda lucrarea cît mai repede.

— *Vineri, sperăm să ridicăm al doilea stîlp* — ne spune comunistul *Traian Niculescu*, maistru principal al întreprinderii Electromontaj București. *A ridica un stîlp înseamnă practic, trei ore. Dar pregătirea ridicării durează mai mult: circa 12 zile. Noi ne-am propus, însă, ca de acum înainte, deși lucrarea este unicat, să înălțăm un stîlp la 8 zile. Și poate chiar mai devreme. Cu condiția să nu plouă și să nu bată vîntul.*

Sus, în panoul reflectoarelor, șase oameni împletesc sub soare, sute de metri de fire electrice. Discutăm, cu maistrul *Constantin Dumitrescu*, cel ce răspunde de partea iluminatului. *„Mîine* (n.r. azi) *sîntem gata cu echiparea cablurilor pentru acest stîlp. Vom trece imediat la montarea reflectoarelor și proiectoarelor de siguranță care vor lumina și-n eventualitatea întreruperii curentului electric în oraș"*

— Cînd vom asista la primul meci în nocturnă pe stadionul 23 August? — aceasta-i întrebarea principală.

Maiștrii Traian Niculescu, mare amator de „fotbal bun" și Constantin Dumitrescu „microbist" („Țin cu Poli Iași! Sînt bucureștean, dar am lucrat mult în Moldova") ne-au asigurat că vor fi depuse toate eforturile *(„Vom lucra și în 2—3 schimburi dacă va fi nevoie! E și mîndria noastră!")* pentru ca la începutul campionatului nocturna de la „23 August" să funcționeze.

Mircea M. IONESCU

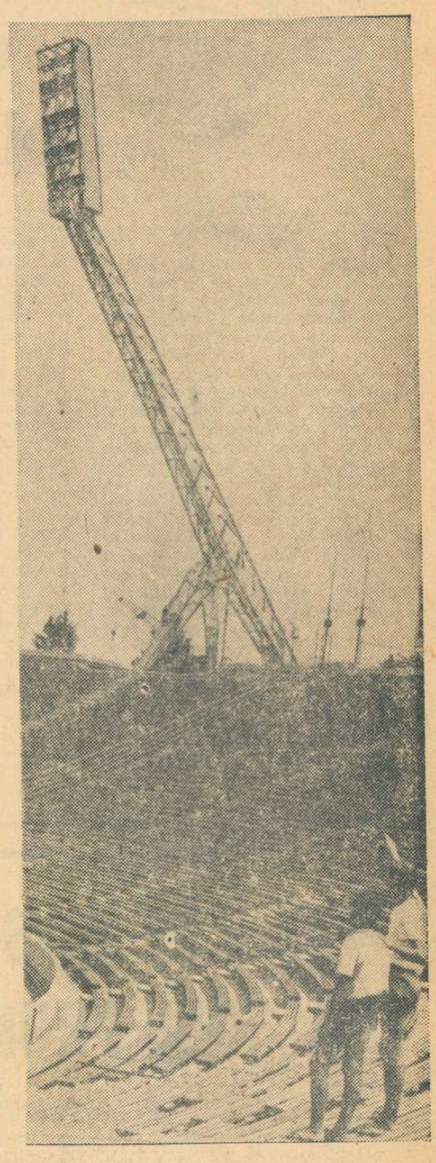

Nocturna de la „23 August" prinde viață. Unul din cei 4 „stîlpi-girafă", primul, s-a înălțat semeț, îmbogățind peisajul marelui stadion.
Foto: Dragoș NEAGU

În ședința de aseară a Comisiei de competiții și disciplină

AU FOST RESPINSE TOATE CERERILE DE TRANSFER CU CARANTINĂ ÎN CADRUL DIVIZIEI A

FLORIAN DUMITRESCU LEGITIMAT LA DINAMO BUCUREȘTI

Comisia de competiții și disciplină a F.R. Fotbal a ținut aseară o ședință, în cadrul căreia, rezolvînd diferite lucrări curente legate de pregătirea apropiatului sezon competițional, a luat în discuție și cererile de transfer ale unor jucători de divizia A, pentru alte echipe de divizia A, neînsoțite de dezlegarea cluburilor la care erau legitimați, și care ar fi urmat, deci, să fie efectuate **cu carantină.**

Este vorba de următoarele cereri: **Dumitru** (Rapid) pentru Dinamo București; **Olteanu** (F.C. Argeș) pentru Rapid; **Dumitriu II** (Steagul roșu) pentru Dinamo; **Kiss** (Sport Club Bacău) pentru A.S.A. Tîrgu Mureș; **Uncheașu** (Petrolul) pentru A.S.A. Tîrgu Mureș, **Fanea Lazăr** (C.F.R. Cluj) pentru Universitatea Cluj și **Florian Dumitrescu** (U.T.A.) pentru Rapid.

Toate aceste cereri de dezlegări **au fost respinse**, pe baze regulamentare, care interzic transferuri cu carantină de la divizia A la divizia A.

În schimb, a fost admisă transferarea lui **Florian Dumitrescu** la Dinamo, jucătorul respectiv avînd cuvenita dezlegare în acest sens din partea clubului U.T.A.

De azi, în Capitală

CEL MAI PUTERNIC TURNEU INTERNAȚIONAL DE POLO JUNIORI AL ANULUI

● Echipele U.R.S.S. și Ungariei — principalele favorite ● Formația României are ambiții mari

Polo iștii noștri fruntași se află în preajma unor noi și importante întreceri internaționale. Prima reprezentativă a țării se pregătește pentru turneul de la Varna (pe care tricolorii și l-au propus să-l cîștige), iar cadeții vor fi supuși unui nou test, extrem de dificil, pe care-l prilejuiește „Cupa Prietenia".

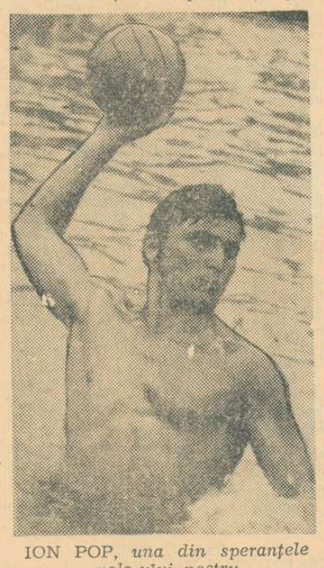

ION POP, *una din speranțele polo-ului nostru*

Începînd de astăzi, timp de 5 zile, la piscina de la Ștrandul Tineretului vom avea ocazia de a urmări, într-o pasionantă competiție, 8 reprezentative de juniori, unele — U.R.S.S., Ungaria, R.D. Germană — dintre cele mai redutabile. Regulamentul turneului prevede ca fiecare echipă să fie alcătuită din jucători născuți în 1952 și mai tineri (la „europene" pot participa și cei născuți în 1951). Așadar, formațiile prezente în Capitală, și ne referim mai ales la cele amintite mai sus, vor alinia veritabilele speranțe olimpice pentru J.O. din 1976. În aceeași situație se află și selecționata țării noastre, care se încadrează riguros în prevederile regulamentare, avînd în componența ei cîțiva tineri talentați din pepinierele cluburilor bucureștene. Printre ei, portarul Victor Stancu și jucătorii Constantin Manea, Radu Cocora, Viorel Rus, Radu Mirea, Liviu Răducanu, Ion Pop ș.a.

În ediția de anul trecut a „Cupei Prietenia", desfășurată la Sofia, formațiile U.R.S.S. (campioană continentală) și Ungariei au ocupat primele locuri, acestea fiind mari favorite și la actualul turneu. Șanse apreciabile deține și reprezentativa română, aflată în progres față de anul trecut, cînd s-a clasat doar pe locul V.

Programul meciurilor eliminatorii: astăzi, de la ora 16,30: Polonia — R.D.G., Ungaria — Cuba, ROMÂNIA — BULGARIA și U.R.S.S. — Cehoslovacia; Joi, de la ora 17: R.D.G. — Ungaria, Cuba — Polonia, Bulgaria — U.R.S.S. și CEHOSLOVACIA — ROMÂNIA; Vineri, de la ora 17: Cuba — R.D.G., Ungaria — Polonia, Cehoslovacia — Bulgaria și U.R.S.S. — ROMÂNIA.

LOTUL ATLEȚILOR ROMÂNI PENTRU C.E. DE LA HELSINKI

La propunerea Colegiului de antrenori, biroul federației române de atletism a stabilit lotul de atleți care ne va reprezenta la campionatele europene de la Helsinki (10—15 august). Vor face deplasarea 18 sportivi (10 atleți și 8 atlete) care vor participa la 16 probe. Iată componența lotului și cele mai bune performanțe din acest an ale atleților selecționați: BĂRBAȚI: **Alexandru Munteanu** — 100 m (10,2) și 200 m (21,4); **Viorel Suciu** — 110 mg. (13,9), **Ion Rățoi** — 400 mg (50,7), **Gheorghe Cefan** — 3 000 m obstacole (8:34,2), **Csaba Dosa** — înălțime (2,14 m), **Valentin Jurcă** și **Vasile Sărucan** — lungime (7,85 m și 7,84 m), **Carol Corbu** — triplusait (17,12 m), **Iosif Naghi** — disc (60,44 m); și **Vasile Bogdan** — decatlon (7 810 p); FEMEI: **Mariana Suman** — 400 m (53,9), **Ileana Silai** — 800 m (2:01,6), **Valeria Bufanu** — 100 mg (13,0), **Viorica Viscopoleanu** — lungime (6,32 m), **Cornelia Popescu** — înălțime (1,87 m), **Argentina Menis, Lia Manoliu** și **Olimpia Cataramă** — disc (61,08 m, 60,68 m și 60,50 m).

Atleții noștri vor face deplasarea în capitala Finlandei în două eșaloane: primul la 2 august (8 sportivi), altul la 5 august.

Performanțele realizate în ultimii ani de tenisul de masă românesc se datoresc excelentei jucătoare MARIA ALEXANDRU. La campionatele continentale și la cele mondiale ea se numără întotdeauna printre favorite.

TENISUL DE MASĂ POATE SĂ REVINĂ ÎN EȘALONUL FRUNTAȘ INTERNAȚIONAL

...DAR ESTE NECESARĂ O COTITURĂ ÎN MUNCA ANTRENORILOR

Raid anchetă

Sportul cu mingea de celuloid de la noi străbate o perioadă critică. Cu excepția admirabilei jucătoare care este maestra emerită a sportului Maria Alexandru, a uneia sau două coechipiere care însă nu întotdeauna o secundează cu succes pe campioana României, nu prea ne putem lăuda cu mare lucru. Este drept, Lidia Ilie deține titlul de campioană a Europei la copii, există și alte tinere elemente foarte talentate. Dar confirmarea speranțelor constituie încă un mare semn de întrebare.

În dorința de a afla opiniile tehnicienilor, ale acelora care lucrează nemijlocit pentru răspîndirea și consolidarea acestui sport, asupra situației actuale din tenisul de masă românesc, a măsurilor care se impun pentru redresare, redacția a întreprins un raid-anchetă, cu care prilej, celor solicitați li s-au pus două întrebări:

1 Se constată că tenisul de masă românesc prezintă o rămînere în urmă față de țările fruntașe ale acestei discipline în rîndurile cărora ne enumeram și noi într-un trecut nu prea îndepărtat. Care sînt cauzele principale ale acestui impas, mai ales la băieți, impas care apare cu atît mai pregnant în București unde activează jumătate din numărul antrenorilor din toată țara?

2 Ce considerați ca indispensabil pentru reintegrarea acestui sport de la noi în circuitul celor mai bune valori internaționale?

Iată și părerile celor 9 invitați, majoritatea antrenori, care au avut amabilitatea să ne răspundă. Pen-

Încercînd o sintetizare a opiniilor interlocutorilor noștri, vom menționa următoarele:

● Există indubitabil o serioasă rămînere în urmă față de eșaloanele internaționale, în principal, din cauza conținutului pregătirilor.

● Unii antrenori nu-și justifică salariile (cei din București sînt adevărați recordmeni în materie, complăcîndu-se într-un dolce farniente fără de sfîrșit).

● Îndrumarea și controlul forurilor de resort sînt insuficiente. Se manifestă o inexplicabilă bunăvoință.

● Sînt necesare mai multe eforturi organizatorice și o mai bună gospodărire a bazei materiale existente.

● Se simte nevoia unei conduceri mai ferme în cadrul organizatoric dat, o intensificare și lărgire a colaborării. De altfel, numai prin conjugarea eforturilor tuturor factorilor în cauză se poate găsi cea mai bună rezolvare a pregătirii tinerilor sportivi. Mai ales că nu este vorba doar de depistarea talentelor și de aducerea lor în săli pentru antrenamente și concursuri. Alături de selecție apar și alte aspecte importante legate de procesul de instruire încă de la primele lecții, de continuitatea lor. Drumul spre atingerea performanțelor este greu și întortochiat, presărat cu multe obstacole. Și pentru a-l parcurge este necesară o bază solidă de lansare ai cărui constructori trebuie să fie în primul rînd antrenorii.

(Continuare în pag. a 2-a)

Epistolele săptămînii

Drepturi, dar şi obligaţii

Scrisoarea de care ne ocupăm astăzi ne-a sosit din satul Limpeziş, comuna Movila Banului, judeţul Buzău. Caracterul ei? Revendicativ, am putea spune, întrucît semnatarul ei — **Florică Dumitru,** care ne scrie în numele unui grup de tineri din comună — aminteşte de „un drept" de care, după părerea sa, nu se ţine seama.

„Prin 1965, se arată în scrisoare, la noi în sat a luat fiinţă asociaţia sportivă „SPICUL" Limpeziş, care a fost trecută în evidenţa cooperativei agricole de producţie. Cu acest prilej, tinerilor li s-au dat în folosinţă şi două terenuri sportive, pe care pot juca handbal, volei şi fotbal". Şi, după ce ni se vorbeşte despre dragostea pentru sport a tinerilor de pe aici, despre participarea acestora la unele competiţii de masă săteşti, se pune şi degetul pe rană: **„...prin 1966 s-a dat echipament de fotbal care s-a stricat şi altul nu mai avem. Tineretul din comună doreşte ca echipa „Spicul" să fie dotată cu echipament nou (tricouri, bocanci, mingi etc.) pentru a juca în diverse competiţii. Cu toate insistenţele noastre, însă, conducerea C.A.P. Limpeziş rămîne indiferentă la doleanţele tinerilor. Şi C.A.P. are obligaţii exprese în acest sens! Măcar la 5 ani un rînd de echipament. Dv. ce părere aveţi?".**

Cert, tinerii din Limpeziş au dreptul să facă sport, pot chiar să solicite echipament de la C.A.P.-ul respectiv. Dar... şi aici este punctul nevralgic al problemei şi al răspunsului nostru. Pentru procurarea banilor necesari cumpărării echipamentului tinerii puteau face multe: să cotizeze permanent, să organizeze, de pildă, serbări cultural-sportive, sau să stimuleze înfiinţarea unui fond de la susţinători. Desigur nu era exclus ca tot echipamentul să fie cumpărat din fondurile C.A.P. Cu condiţia însă ca tineretul dornic de sport să fie şi o prezenţă activă în muncă, la cooperativă. Pentru că, aşa cum ne spuneau — şi aveau dreptate! — unii tovarăşi din conducerea cooperativei agricole de producţie cît şi de la Comitetul judeţean Buzău al U.T.C.: „tinerii din Limpeziş apar doar cînd solicită echipament. Cînd e vorba de muncă, găseşti foarte puţini". Şi atunci? Părerea noastră este că — şi în acest caz, ca în toate ocaziile de altfel — există drepturi, dar şi obligaţii!

Modesto FERRARINI

baschet

Campioanele balcanice. De la stînga la dreapta, rîndul de sus: *Maria Roşianu, Mariana Andreescu, Doina Prăzaru,* antrenorii *Gheorghe Benone* şi *Gabriela Both, Rodica Goian, Rodica Capotă, Doina Buga;* rîndul de jos: *Tatiana Rădulescu, Diana Mihalik, Viorica Balai, Ildiko Villanyi, Aurora Constantinescu, Liliana Rădulescu.* Foto C. CREŢU-Cluj

JUNIOARELE NOASTRE POT DEVENI JUCĂTOARE DE CERTĂ VALOARE INTERNAŢIONALĂ!

Întrecerea celor mai bune baschetbaliste junioare din Balcani a luat sfîrşit. După cum se ştie, succesul a fost de partea echipei României care, de data aceasta, într-o alcătuire omogenă, cu jucătoare avînd talie corespunzătoare (media de înălţime se apropie de 1,80 m), nu a lăsat nici o speranţă celorlalte adversare.

Ce perspective au actualele componente ale echipei naţionale de junioare? Putem afirma, cu o mare doză de optimism: dintre cele mai frumoase. Toate jucătoarele au fost selecţionate după criterii bine stabilite, în care s-a avut în vedere, în special, înălţimea şi posibilităţile de progres ale fiecărei baschetbaliste. Un merit deosebit are, în această privinţă, prof. **Gheorghe Benone,** care a descoperit şi ridicat, din actuala garnitură, şase jucătoare: **Liliana şi Tatiana Rădulescu, Maria Roşianu, Mariana Andreescu, Doina Buga şi Aurora Constantinescu.** El le-a format ca baschetbaliste pe parcursul a 4—5 ani de muncă susţinută. Prof. **Gabriela Both** a lucrat şi lucrează cu aceeaşi pasiune pe meleaguri sătmărene. Ea a lansat pe orbita performanţei pe **Viorica Balai, Diana Mihalik şi Ildiko Villányi** care au făcut parte din echipa campioană balcanică.

Din lotul junioarelor actuale, 5—6 au şanse certe, dacă vor munci şi în continuare cu aceeaşi tragere de inimă, de a ajunge baschetbaliste de ridicată valoare internaţională. Este vorba de:

LILIANA RĂDULESCU (17 ani, 1,78 m înălţime, joacă baschet de 6 ani). A fost jucătoarea care a impresionat prin acurateţă tehnică şi gîndire tactică. A reuşit, în momentele dificile ale partidelor, acţiuni personale de mare virtuozitate şi eficacitate. A dat încredere coechipierilor, demonstrînd că poate aspira la un loc în echipa naţională de senioare.

MARIANA ANDREESCU (14 — 1,86 — 5). Mezina echipei. Deşi foarte tînără, s-a luptat în teren cu deosebit succes cu pivoţii adverşi. A folosit bine un procedeu dificil (capacul) şi a arătat că are încă resurse de progres.

VIORICA BALAI (19 — 1,75 — 7). Înzestrată cu calităţi deosebite: viteză, îndemînare, forţă. Are o tehnică bună care, cizelată cu atenţie, va face din Viorica o virtuoasă coordonatoare de joc cu rezultate bune nu numai în echipa ei de club, ci şi în cea naţională.

DOINA PRĂZARU (18 — 1,82 — 1). Fostă atletă, a fost cucerită pentru baschet de profesorul craiovean Laurenţiu Niculescu. De aici a trecut în pregătirea antrenorului emerit Sigismund Ferencz şi, în mai puţin de un an, a ajuns în echipa reprezentativă de junioare, cu perspective evidente de noi salturi calitative.

RODICA GOIAN (16 — 1,81 — 2). Fostă săritoare în înălţime. La Rapid, într-un timp relativ scurt (doi ani), ea a făcut serioase progrese ca jucătoare. Este bine înzestrată, avînd o uşurinţă deosebită în mişcări. Cînd cunoştinţele tehnice se vor cimenta, atunci se va putea număra printre jucătoarele valoroase din baschetul nostru feminin.

MARIA ROŞIANU (19 — 1,70 — 5). Este o jucătoare tehnică, cu o îndemînare excelentă. Realizatoare şi coordonatoare bună, Roşianu are o experienţă a jocului care o recomandă ca o sportivă de bună valoare în viitor.

TATIANA RĂDULESCU (19 — 1,73 — 6). Cunoaşte multe din tainele acestui joc. A fost sportiva care a reuşit la Balcaniadă suite de 5—6 coşuri, ceea ce a dat încredere echipei.

DOINA BUGA (19 — 1,80 — 5), **DIANA MIHALIK** (17 — 1,73 — 4), **ILDIKO VILLÁNYI** (18 — 1,73 — 4), **AURORA CONSTANTINESCU** (17 — 1,71 — 6) şi **RODICA CAPOTĂ** (18 — 1,79 — 3) şi-au adus şi ele contribuţia la reuşita formaţiei.

În comparaţie cu celelalte echipe prezente la Balcaniadă, formaţia României a fost cea mai omogenă. Ea a dispus în permanenţă de 5—6 baschetbaliste apropiate ca valoare, ceea ce i-a conferit o superioritate evidentă. Echipa Bulgariei, de exemplu, a avut o singură jucătoare de clasă: Margarita Tuzova.

În încheiere, putem afirma că la ora actuală dispunem de un mănunchi de tinere baschetbaliste pe care se poate pune bază. Ele sînt capabile de noi salturi calitative. Cînd acest salt se va produce (noi îl sperăm cît mai curînd), atunci baschetbalistele române vor putea aspira din nou la un loc fruntaş în ierarhia europeană.

Paul IOVAN

TENIS

Turneul internaţional universitar „Cupa Institutului de Construcţii"

MECIURI DE BUN NIVEL ÎN PRIMA ZI A ÎNTRECERILOR

O dată cu sosirea ultimilor competitori — reprezentanţii Cehoslovaciei — lista invitaţilor la ediţia a V-a a „Cupei Institutului de Construcţii" s-a completat. După efectuarea tragerilor la sorţi, marţi dimineaţă au început întrecerile. Sînt prezenţi la acest turneu 40 de jucători şi jucătoare, printre ei aflîndu-se reprezentanţi de frunte ai sportului alb din Cehoslovacia, Bulgaria, Turcia, S.U.A. şi România.

Cu cîteva zile înainte de începerea turneului internaţional de la Cluj, care va reuni cele mai valoroase rachete ale schimbului de mîine, meciurile ce vor avea loc în această săptămînă le vor oferi participanţilor un bun prilej de verificare a potenţialului de joc.

Favoriţi ai acestui turneu, după cum arată tabelul de concurs, au fost desemnaţi C. Popovici, I. Ganev (Bulgaria), B. Anbar (Turcia), B. Garfield (S.U.A.) şi I. Santei — la băieţi, precum şi Agneta Kun, Hale Ugan (Turcia), Valeria Balaj şi Dimitrieva Moskova (Bulgaria).

Primul meci al turneului s-a desfăşurat între clujeanul L. Boldor şi tenismanul de la C.S.U. Construcţii A. Navroţchi. Deşi Boldor a cîştigat în două seturi, întîlnirea nu a fost lipsită de faze de bun nivel tehnic.

Iată rezultatele meciurilor din prima zi a întrecerilor: L. Boldor (Politehnica Cluj) — A. Navroţchi (C.S.U. Constr.) 6—4, 9—7, V. Ganev (Bulgaria) — C. Uţă (Sc. sportivă elevi nr. 3 Buc.) 6—0, 6—1; Al. Süto (C.S.U. Construcţii) — I. Jeraber (Cehoslovacia) 6—4, 7—5; D. Nemeş (Progresul) — Gh. Komoroczi (Politehnica Cluj) 6—2, 6—0; V. Sotiriu (Steaua) — J. Vavra (Cehoslovacia) 6—1, 6—2.

Întrecerile continuă astăzi pe arena Progresul, după următorul program: dimineaţa 8,30—12 şi după-amiază 15,30—19.

Ion GAVRILESCU

BOX

O NOUĂ FORMULĂ — ÎMBUNĂTĂŢITĂ — A CAMPIONATULUI PE ECHIPE

Ne mai desparte aproximativ o lună de la data la care încep întrecerile campionatului republican de box pe echipe, competiţie care, an de an, angrenează într-o activitate continuă un mare număr de pugilişti fruntaşi, pe o perioadă de timp îndelungată.

De-a lungul anilor, competiţia sus-amintită a îmbrăcat diferite forme de desfăşurare, căutîndu-se soluţia cea mai potrivită pentru ca ea să-şi îndeplinească rolul de întrecere majoră, generatoare de noi elemente talentate pentru sportul de performanţă. Dar, din păcate, multe dintre formulele de disputare folosite pînă acum au fost respinse de practică, ele nereuşind să conducă la realizarea scopului pentru care a fost concepută competiţia. Sesizînd minusurile ce s-au desprins pe parcursul întrecerilor, federaţia de specialitate a încercat, de la o ediţie la alta, să aducă îmbunătăţiri sistemului de disputare, ca şi regulamentului de desfăşurare a campionatului republican pe echipe.

În acest an, în scopul asigurării unui echilibru de forţe între formaţiile participante, federaţia a găsit o soluţie nouă: în prima fază a competiţiei, care se dispută tur-retur, vor lua parte 24 de echipe, împărţite în 6 grupe (a cîte 4), respectîndu-se criteriile valoric şi geografic. Cîştigătoarelor în întrecerile din grupe li se vor alătura — în turneul final — formaţiile bucureştene Steaua şi Dinamo. Cele 8 echipe calificate în turneul final vor fi împărţite în două grupe a cîte 4. În această fază, meciurile vor fi eliminatorii şi se vor disputa în zilele de 26-28 noiembrie, în două localităţi din ţară, ce vor fi stabilite în funcţie de formaţiile calificate în turneul final. Cîştigătoarele celor două grupe îşi vor disputa finala, la Bucureşti, în ziua de 4 decembrie.

Să sperăm că în noua formulă de desfăşurare, campionatul pe echipe, a cărui primă etapă va avea loc în ziua de 4 septembrie, va fi o competiţie interesantă şi reuşită.

TENISUL DE MASĂ POATE SĂ REVINĂ ÎN EŞALONUL FRUNTAŞ INTERNAŢIONAL

(Urmare din pag. 1)

tru a nu lungi peste măsură aceste răspunsuri şi pentru a nu da loc la repetări am evitat anumite sublinieri care mai fuseseră făcute de vreunul dintre interpelaţii noştri.

AUREL PREDESCU — consilier pentru Jocuri sportive în C.N.E.F.S.

1. Într-adevăr, sîntem rămaşi în urmă. Sportivii noştri nu au mai putut să ţină pasul cu marea performanţă, nemaifiind decît la fete competitori direct integraţi în lupta pentru locurile fruntaşe. Antrenorii nu au adus la timp modificări în metodele şi mijloacele de antrenament ale noii generaţii care progresează într-un ritm lent. Antrenamentul contemporan în tenisul de masă de performanţă s-a complicat destul de mult şi necesită zilnic o mare cantitate de efort fizic şi psihic care trebuie atent dirijat. La acest capitol, o parte dintre antrenorii noştri sînt în restanţă şi nu depun eforturile ce se cuvin într-o atare situaţie, iar cei din Bucureşti nici la generaţia cea mai mică nu scot performanţele scontate în raport cu condiţiile ce le au la dispoziţie faţă de cei din provincie. La toate aceste cauze trebuie să adăugăm şi lipsa de mese şi palete corespunzătoare şi, în paralel, un interes mai scăzut din partea conducerilor asociaţiilor şi cluburilor.

2. Să nu se aştepte totul numai şi numai de la federaţie. Ea îşi poate organiza mai bine activitatea, poate crea condiţii de lucru mai bune tehnicienilor şi sportivilor, dar producţia propriu-zisă se află în asociaţiile şi cluburile sportive, la îndemîna antrenorilor. Acolo problemele trebuie tratate cu mai multă seriozitate şi responsabilitate. Înainte de pasiune să vorbim de simţul datoriei, de conştiinciozitate şi mai ales de competenţă şi să nu dăm vina imediat pe lipsa îndrumării şi a controlului, pe insuficientele condiţii materiale. Ar fi recomandabil ca sportivii să se antreneze mai mult decît să poarte discuţii despre pregătiri, condiţii financiare sau turnee internaţionale. Atenţia acordată de federaţie în ultimii ani activităţii cu copiii şi juniorii este nu numai lăudabilă dar şi cu adevărat indispensabilă în făurirea de noi campioni de valoare internaţională. Dar această muncă este migăloasă şi trebuie făcută cu răbdare şi prin mijloace adecvate. Pe lîngă crearea condiţiilor favorabile în secţii pentru antrenamente zilnice, este necesară şi o muncă susţinută din partea Colegiului central de antrenori care reuneşte specialişti de valoare, dar unii dintre ei se pierd prea mult în dispute teoretice, personale.

SEVER DANEŢ — secretar general al F.R.T.M.

1. În primul rînd abandonarea unei experienţe care se dovedise pozitivă în activitatea de performanţă. Cu ani în urmă, elementele cele mai dotate au fost îndreptate spre secţiile cu condiţii optime pregătirii performerilor. O asemenea tendinţă este acum frînată de atitudinea unor conduceri de asociaţii sportive şi antrenori care, pentru nişte obiective de interes strict local, împiedică creşterea unor valori internaţionale. De aceea, o serie de elemente considerate ca talentate şi de perspectivă s-au pierdut.

În al doilea rînd, cauzele actualului impas trebuie căutate şi în procesul de instruire. Specificul tenisului de masă solicită o mare cantitate de antrenament. În timp ce în ţările fruntaşe ale acestei discipline volumul de muncă e în creştere, la noi e în scădere faţă de anii precedenţi. Această situaţie se observă mai ales în secţiile din municipiul Bucureşti, unde în general se filozofează mult şi se lucrează puţin. La un recent control efectuat pe raza municipiului Bucureşti, s-a constatat că nici o secţie nu îndeplineşte condiţiile minime stabilite de comitetul federal. Iată principala explicaţie a decalajului dintre rezultatele antrenorilor din Capitală în comparaţie cu cei din provincie, în special în creşterea tineretului.

2. Subordonarea tuturor intereselor locale celor generale. Punerea de acord a actualelor posibilităţi materiale cu cerinţele pe plan republican, rezolvare care poate fi găsită prin concentrarea celor mai dotate elemente într-un număr redus de secţii, unde să li se asigure, odată cu şcolarizarea şi condiţii optime pentru un proces de instruire continuu.

ELLA CONSTANTINESCU — antrenor federal.

1. După echipa masculină cea mai bună, şi care a cuprins pe Negulescu şi ceilalţi, s-au scurs două generaţii de jucători care n-au dat satisfacţie pe plan internaţional. Multe elemente s-au pierdut, doar unii puţind face faţă în condiţii optime şi pregătirii şcolare şi celei sportive. Actuala masă de sportivi de pînă la 14 ani se anunţă a fi însă satisfăcătoare.

2. Sînt partizana centralizării absolute, dar nu unice, ci la nivele şi în centre diferite: Bucureşti, Cluj, Buzău, Craiova, Arad, Braşov. Aici, cu sprijinul organelor locale să fie asigurate posibilităţi de şcolarizare la nivel superior, iar cluburile să ajute material (sală, antrenori). Este necesară o mai bună colaborare materială în scop naţional între consiliile judeţene pentru educaţie fizică şi sport, cluburi şi federaţie. În privinţa cadrelor tinere, practica ne-a arătat că elementele din provincie sînt mai dornice de afirmare şi mai puţin răsfăţate ca cele din Bucureşti. Şi un ultim lucru: stabilirea mai exactă a cadrului de activitate a fiecărui antrenor pentru a se preciza şi răspunderile, iar cluburile trebuie să manifeste o mai mare exigenţă. Altfel şi măsurile federaţiei riscă să rămînă fără ecou.

FARKAŞ PANETH — antrenor emerit, C.S.M. Cluj.

1. La noi, se resimte pierderea unor elemente de valoare. Vechii sportivi depăşiţi de vîrstă şi de noile concepţii de joc au fost nevoiţi să părăsească primul pluton. Iar înlocuirea lor nu este de loc uşoară, astfel ca pînă rîndul juniorilor să se ridice rapid asemenea elemente încît să fie capabile să preia din mers ştafeta. Atingerea şi depăşirea performanţelor actuale impune o pregătire din ce în ce mai pretenţioasă şi dură. Marile rezultate sînt accesibile doar celor înzestraţi şi pe plan psihic-moral. Fără o viaţă ordonată şi un volum uriaş de muncă nu mai sînt posibile nici performanţele înalte, apare implicit rămînerea în urmă, adică situaţia din tenisul nostru de masă.

2. Dacă toţi antrenorii ar pune mai mult suflet, ar fi posibil ca peste cîtva timp să se ajungă la realizări importante. Totodată, este însă necesar şi un control mai sever din partea forului de specialitate asupra tehnicienilor salariaţi. Mă gîndesc, de pildă, că federaţia noastră n-a sancţionat în 20 de ani pe nimeni. Oare totul a mers strună în acest timp? De asemenea, consider că antrenorii cu clasificare superioară să fie obligaţi să se preocupe şi de asigurarea schimbului de mîine. Trebuie să fie lichidată creşterea în seră a unui mănunchi de sportivi, marea greşeală a anilor trecuţi. În sfîrşit, o dată cu măsurile pentru ca pregătirile să se desfăşoare după toate preceptele metodologice, să fie luate şi cele privind asigurarea bazei materiale necesare.

GETA PITICĂ — maestră emerită a sportului, antrenoare la Şcoala sportivă nr. 2 Bucureşti.

1. Calendar intern sărac, concursuri desfăşurate în anonimat, lipsă de pasiune la jucătorii seniori, ceea ce a dus la o staţionare valorică sau chiar la regresul tinerilor. Pregătirile au un volum redus. În Capitală, sistemul competiţional este neraţional, cu multe echipe fără valoare, înscrise mai mult în scopul asigurării cantităţii şi pentru agrement. Lipsă de exigenţă a federaţiei faţă de unii antrenori bucureşteni.

2. Centralizarea celor mai buni sportivi şi formarea loturilor pe nivele, cu antrenori care să răspundă de pregătirea lor pe o perioadă mai lungă de timp. Mărirea numărului de secţii la şcolile sportive (unităţi stabile şi bine închegate), din care să se recruteze elementele de perspectivă. Antrenamente centralizate în Bucureşti chiar şi pentru sportivii de 10—12 ani.

VIRGIL BĂLAN — antrenor la Rovine Craiova.

1. Deşi taberele au fost bine organizate, selecţia a lăsat de dorit, fie că erau recrutate şi elemente fără perspectivă, fie că taberele erau supraaglomerate, şi în consecinţă pregătirea nu putea fi prea bine individualizată. Îndrumarea şi controlul antrenorilor au fost insuficiente. Loturile au fost pregătite de antrenori a căror activitate la cluburi nu le justifica întotdeauna această funcţie de răspundere.

2. Reunirea celor mai bune elemente (junioare şi juniori) la unul sau două licee unde să li se asigure condiţii de învăţătură şi pregătire sportivă. Organizarea unui număr cît mai mare de concursuri pentru copii şi juniori. Conducerea mai concretă şi întărirea muncii de coordonare din partea forurilor de resort.

EMIL BĂCIOIU — antrenor la Şcoala sportivă din Buzău.

1. Pregătirea fizică are încă un volum foarte redus, iar procedeele tehnice sînt însuşite într-un număr limitat. Cît priveşte pregătirea psihologică ea există doar în teorie.

Deoarece timp de 10 ani, selecţionatele ţării au fost alcătuite aproape din aceiaşi jucători, indiferent de nivelul concursului, aceasta a avut drept consecinţă: a) uzarea timpurie nervoasă şi fizică a sportivilor supraselicitaţi, b) lipsa de contracandidaţi în echipele naţionale. Antrenorii din provincie sînt „specializaţi" să pregătească sportivi de perspectivă, iar cei din Bucureşti să le continue munca, fiind „specializaţi" în finisarea elementelor talentate, ceea ce nu e bine. Lipsa responsabilităţilor pe loturi de copii, juniori, tineret, seniori. Toţi se ocupă de toate, dar cine... răspunde concret. Insuficienţa sistemului competiţional şi a bazei materiale.

2. Eliminarea lipsurilor semnalate. În plus: sancţionarea celor care nu muncesc sau sînt superficiali; nominalizarea dar şi crearea unor condiţii de pregătire centrelor de copii; elaborarea unui plan concret de acţiune de către F.R.T.M. pentru fiecare nivel: copii, juniori, tineret.

VIOREL MATEESCU — antrenor la Şcoala sportivă din Rm. Vîlcea.

1. Lipsa de interes şi a unei preocupări permanente a unor activişti din cadrul C.J.E.F.S. faţă de acest sport cu toate recomandările competente ale F.R.T.M.

2. Organizarea unui campionat sistem divizie la copii, juniori, pe şcoli, cu colaborarea sectoarelor pendinte din Ministerul Învăţămîntului. Programarea de întîlniri internaţionale de diferite nivele în localităţile unde tenisul de masă a început să cunoască o dezvoltare bună. Tot aici, în scop de popularizare, ar fi indicat să aibă loc şi demonstraţii ale membrilor loturilor republicane.

MARIUS LAZARESCU — profesor, antrenor la Şcoala sportivă nr. 1 Bucureşti.

1. Lipsa de preocupare în asigurarea schimbului de mîine, o dată cu retragerea echipei conduse de Negulescu şi Cobîrzan, ne face să plătim acum un tribut greu, neavînd o garnitură nouă la un nivel corespunzător. Pregătirile jucătorilor de 15-18 ani nu sînt satisfăcătoare (condiţii inegale de antrenament pentru cei evidenţiaţi, iar la nivelul secţiilor, volumul şi intensitatea lecţiilor, îndeosebi sarcinile de ordin tehnic, tactic, fizic, psihic, se află cu mult sub posibilităţile vîrstei sportivilor). Lipsa unui control şi luarea de măsuri la secţiile din Bucureşti.

2. Preocuparea antrenorilor pentru a-şi învăţa elevii să execute corect loviturile şi nu goana după rezultate la 12-14 ani! Utilizarea la maximum a mijloacelor care măresc intensitatea antrenamentelor: robot, lucrul cu mai multe mingi, circuite pentru dezvoltarea calităţilor fizice; minimum 12 ore de antrenament săptămînal pentru fiecare jucător.

Prim plan

CORNELIA POPESCU

Cornelia Popescu este astăzi un nume cunoscut în arena internaţională a atletismului. Împreună cu australiana Gusenbauer, iugoslava Hrepevnik şi cu alte cîteva excelente săritoare în înălţime, Cornelia face eforturi deosebite pentru a ridica ştacheta recordului Iolandei Balaş dincolo de 1,91 m... Duminică, pe stadionul Republicii, sub privirile încurajatoare ale recordmanei mondiale, Cornelia Popescu a mai făcut un pas spre „visul de aur": trecînd ştacheta înălţată la 1,87, ea a devenit a doua performeră mondială a anului.

De fiecare dată cînd un sportiv realizează o performanţă remarcabilă, reporterii îşi răscolesc carnetele de însemnări pentru a-i reface drumul parcurs de-a lungul anilor. Nu vom face excepţie şi vom aminti că actuala noastră speranţă în proba de săritură în înălţime, urmaşa Iolandei Balaş dacă vreţi, a început sportul trecînd de la balet la gimnastică. Se întîmpla aceasta în 1963, la Liceul nr. 35 din Capitală. Participînd la obişnuitele concursuri atletice ale şcolii, micuţa gimnastă dovedeşte talent pentru sportul sporturilor şi acest lucru nu scapă, desigur, ochiului format al profesoarei Elisabeta Stănescu. Trece ştacheta înălţată la 1,32 (avea doar 14 ani) şi în 1965 cînd realizează 1,53 părăseşte gimnastica pentru noua sa pasiune: atletismul. În anul 1968, Cornelia Popescu care, alături de Csaba Dosa, a cucerit „Cercurile Olimpice" (concurs organizat de Ministerul Învăţămîntului) este selecţionată în echipa României participantă la J.O. de la Ciudad de Mexico. Concurează la pentatlon. Mai important însă decît concursul este prilejul de a-l vedea la lucru pe Richard Fosbury. O fascinează stilul campionului olimpic. La început îl pune în aplicare. În foarte scurt timp, sare cu stilul „flop" 1,68 m (egalîndu-şi recordul personal) apoi 1,76 m, 1,81 m şi 1,83 m. În 1970 începe colaborarea cu antrenorul emerit Elias Baruch. Împreună dau asaltul marilor înălţimi cucerind, în acelaşi sezon, două medalii de argint: la europenele de sală de la Viena şi la Universiada de la Torino. Acum, tot împreună, pregătesc europenele de la Helsinki, J.O. de la München şi doborîrea recordului mondial. Le dorim succes!

- S-a născut la 17 august 1950, la Bucureşti.
- Este studentă în anul I la I.E.F.S. (cursurile fără frecvenţă).
- Face parte din clubul sportiv Rapid.
- Înălţime: 1,76 m; greutate: 65 kg.
- Medalie de argint la campionatele europene de sală de la Viena (1970) — 1,82 m.
- Medalie de argint la campionatele mondiale universitare de la Torino (1970) — 1,83 m.
- Medalie de bronz la campionatele europene de sală de la Sofia (1971) — 1,78 m.
- La campionatele naţionale din acest an: 1,87 m — a doua performanţă mondială a anului, record personal.

Măsurile adoptate de organizaţiile sportive

CONSTANŢA

(Urmare din pag. 1)

ce trebuie să caracterizeze pe sportivul nou, al societăţii socialiste. O mare parte din vină ne revine nouă, conducerii politice şi tehnice a clubului. Preocupaţi de pregătire, de rezultate, de succese, am neglijat latura de educaţie a muncii cu acest aluat în plină creştere, care este tineretul. Nu o dată am manifestat îndulgenţă faţă de greşeli, faţă de atitudini străine eticii comuniste, socotind că lucrurile se vor îndrepta de la sine. Dar, n-a fost aşa.

Vom întrona pe viitor un spirit de înaltă exigenţă în privinţa încadrării tuturor membrilor secţiilor clubului în muncă şi vom urmări permanent activitatea lor la locurile de producţie şi învăţătură.

Sîntem decişi să dăm procesului de instruire a sportivilor un pronunţat caracter politic, educativ, acţionînd — în primul rînd — prin forma exemplului personal dat de profesori, antrenori, tehnicieni.

Combaterea promptă, din faşă, de la cele dintîi semne, a oricăror abateri, reprezintă — socotim noi — o formă plenară de educaţie. O vom folosi în întreaga noastră activitate de viitor.

Vom reactiva secţia de propagandă a clubului, înfiinţată în primăvară, dar cu o activitate destul de sporadică şi de modestă pînă acum.

Ne propunem să organizăm săptămînal, sau bilunar, dialoguri cu sportivii pe teme legate de politica partidului şi altele, avînd contingenţă cu activitatea de pe stadioane, din viaţă.

Ca lectori şi conducători ai acestor mese rotunde vom utiliza oameni legaţi de fenomenul sportiv, foşti performeri în echipele oraşului. Astfel, printre cei pe care i-am solicitat, şi care au răspuns cu mult entuziasm cererii noastre, se numără fostul voleibalist P. Timirgazin, inginer agronom, fostul fotbalist Gh. Brînzei, profesor de matematică, avocatul Agop Aram, preşedintele comisiei judeţene de fotbal, procurorul N. Dăringă, fost jucător în echipa de volei Farul, C. Petrescu, preşedintele tribunalului din Constanţa şi alţii.

Pentru a folosi în mod cît mai util timpul liber, intenţionăm să organizăm cursuri de limbi străine pentru sportivi.

Pe linia agitaţiei vizuale, vom înfiinţa un panou cu dublă faţă (nu l-am găsit încă un nume, poate „Alb şi negru", poate „Argus") în care vor fi popularizaţi sportivii vrednici ai clubului şi satirizaţi cei care manifestă delăsări şi lipsuri.

Am dori să transmitem conducerii de partid, tovarăşului Nicolae Ceauşescu, hotărîrea noastră fermă de a îndeplini exemplar sarcinile ce ne revin pentru formarea unui om nou, cu o înaltă conştiinţă socialistă.

VRANCEA

(Urmare din pag. 1)

să sporim căile de colaborare cu alte organizaţii obşteşti şi de stat în atribuţiile cărora intră, potrivit prevederilor „Legii sportului", responsabilităţi în domeniul educaţiei fizice a populaţiei: sindicatele, organizaţiile de tineret şi de pionieri, comitetul judeţean pentru cultură şi artă, inspectoratul şcolar, cooperativele meşteşugăreşti şi altele, pentru a ne coordona eforturile în vederea transpunerii în fapte a Documentelor de partid.

Planul de acţiuni pe care l-am întocmit prevede o grijă sporită în desfăşurarea activităţii educative cu sportivii, pivotul principal al acestei acţiuni fiind legarea lor nemijlocită de mediul sănătos al muncii, unde atmosfera, seriozitatea, disciplina, exemplul celor din jur reprezintă factori viguroşi de educaţie, de formare a unei conştiinţe înaintate, de cristalizare a personalităţii.

Vom căuta să dezvoltăm şi să cultivăm la copii şi tineri dragostea şi ataşamentul faţă de colectivul **din care fac parte, să-i cunoască tradiţiile, izbînzile şi perspectivele. În acest sens ne gîndim să organizăm periodic întîlniri cu fruntaşii în producţie, dialoguri directe între sportivi şi spectatori, ceea ce va contribui la mărirea simţului responsabilităţii sportivului faţă de evoluţia sa publică, dar — în acelaşi timp — va influenţa pozitiv şi asupra comportării omului din tribună. La acest capitol noi sîntem încă destul de mult deficitari.**

Vom recruta şi vom pregăti cu mai multă atenţie cadrele care capătă învestitura de a organiza şi conduce activitatea sportivă cu copiii şi cu tineretul, urmărind atent profilul moral al acestora, comportarea lor în familie şi societate. Un antrenor trebuie să fie el însuşi un model pe care să-l urmeze elevii săi.

Este o datorie de mare răspundere să dezvoltăm în asociaţii, în secţii, în echipe **un climat permanent de muncă, să-i învăţăm de timpuriu pe sportivi să evalueze exact raportul obligaţii-drepturi, inversat, nu rareori, şi din vina noastră.**

Educînd pe sportivii vrînceni în spiritul măsurilor preconizate de secretarul general al partidului, vom căuta să ne aducem contribuţia la modelarea conştiinţei tinerelor vlăstare ale patriei, pregătindu-le ca viitori cetăţeni destoinici, constructori fermi ai societăţii socialiste multilateral dezvoltate.

AUTOTURISME ÎN SERIE

Creşte necontenit numărul celor care obţin drept cîştiguri autoturisme la seriile speciale LOZ ÎN PLIC, sistemul cel mai popular de joc şi cel mai răspîndit în întreaga ţară. Astfel se explică faptul că zilnic, în oraşe, în comune şi în sate apar alţi mari cîştigători la acest sistem.

Dintre cei mai recenţi cîştigători de autoturisme la LOZ ÎN PLIC (seriile speciale) menţionăm pe Teodorescu Gheorghe din Buzău — DACIA 1100; Palade Costache — Bacău — DACIA 1100; Stürmer Dieter — Reşiţa — DACIA 1100; Drăghici Tudorita — Piteşti — DACIA 1100; Dragotă Ion — Baia de Aramă jud. Mehedinţi — SKODA S 100; Gaciu Romulus — Cluj — SKODA S 100; Dumitrescu Constantin — Băicoi — SKODA S 100; Muscă Alexandrina — Arad — FIAT 850; Duicu Nicolae — com. Moeciu Peştera jud. Braşov — Fiat 850.

Vă reamintim că la seriile speciale LOZ ÎN PLIC, cu numai 6 lei puteţi cîştiga autoturisme DACIA 1100, SKODA S 100 şi bani.

La seriile obişnuite, cu 3 lei puteţi cîştiga premii în bani — 20 000 lei, 10 000 lei, 5 000 lei, 2 000 lei, 1 000 lei ş.a.

Numai cine joacă poate cîştiga!

PRONOSPORT
CÎŞTIGURILE CONCURSULUI nr. 30 DIN 25 IULIE 1971

CATEGORIA I (12 rezultate) : 1 variantă 10% a 43 792 lei;

CATEGORIA a II-a (11 rezultate) : 6,5 variante a 8 085 lei;

CATEGORIA a III-a (10 rezultate) : 95,7 variante a 824 lei.

Rubrică redactată de LOTO-PRONOSPORT

fotbal

AZI, C.F.R. CLUJ (locul XIV)

ECHIPA CU UN SINGUR OBIECTIV: SALVAREA DE LA RETROGRADARE

După un tur modest, o iarnă întreagă ceferiştii clujeni au meditat la ce va fi la primăvară. Progresul încerca să se salveze şi prima dintre cele vizate a-i lua locul era formaţia feroviarilor de pe Someş.

În prima etapă din primăvară, C.F.R. a jucat cu Progresul. Au cîştigat clujenii cu 1—0, dar retrogradarea îi ameninţa ca şi înainte. Pînă la urmă, deznodămîntul a fost nefavorabil Progresului şi C.F.R. Cluj, graţie unui singur punct avans, a rămas în divizia A.

După părerea noastră, C.F.R. Cluj datorează rămînerea în prima divizie unor izbînzi mai puţin previzibile, dar de mare efect moral şi... material (adică puncte). Mai întîi,

Secvenţă din partida feroviarilor clujeni cu Progresul, disputată în turul campionatului.

datorează rămînerea în A faptului că deşi i se acorda şansa a doua în derby-urile Clujului, feroviarii au reuşit să le ia studenţilor trei din cele patru puncte. Apoi, mult a contat victoria aceea din meciul cu Rapid (3—1) şi cele două puncte aduse de la Bacău şi Craiova. În rest, totul, sau aproape totul, a ieşit conform calculelor unei echipe fără pretenţii: victorie acasă, înfrîngere în deplasare. C.F.R. a capotat fără drept de apel la Bucureşti (1—3 cu Rapid, 0—4 cu Dinamo, 0—6 cu Steaua, după ce învinsese echipa militară în tur cu 5—0), la Arad (0—3 cu U.T.A.), la Piteşti (1—4 cu F.C. Argeş). În schimb, „smulgea puncte" pe teren propriu. Greu, dar le lua. Şi aşa, după una caldă, alta rece, cu 12 puncte în tur plus 14 în retur, C.F.R. Cluj a rămas în A...

Cînd echipa cîştigă, nu se schimbă. Este o lege nescrisă a fotbalului şi o ştim cu toţii. Dar cînd echipa obţine doar 9 victorii din 30 de jocuri, schimbările sînt la modă (inclusiv de antrenori), şi astfel C.F.R. a folosit în campionatul respectiv 23 de jucători. Cred că e foarte, foarte greu şi pentru un clujean să spună pe dinafară echipa de bază. De aceea, e destul de dificil să faci o împărţire pe compartimente. Dar am încercat...

PORTARI au fost 4: Mărculescu, Nagel, Lenghel şi Ocea. Acest carusel s-a datorat numeroaselor goluri primite dar şi indisponibilităţii primului, cel mai bun şi mai constant dintre ei.

FUNDAŞII s-au perindat şi ei în număr mare (8), de pe banca rezervelor în teren şi invers, sau de pe un post pe altul, minaţi şi de schimbările de tactică, de la marcajul om la om la apărarea în zonă sau la... betonul cu libero-ul — de regulă Cojocaru, cel mai bun jucător al echipei, mijlocaş cu aptitudini, dar sacrificat pentru punctele cu orice preţ. Dintre fundaşi i-am mai reţinut pe Fanea Lazăr şi Roman, mai constanţi ca alţii.

MIJLOCAŞII, la fel de mulţi, deghizaţi în atacanţi retraşi. Parcă doar Ţegean şi Vişan ne-au convins că sînt mijlocaşi autentici, deşi şi Soo, şi S. Bretan, şi Dragomir acţionau prin această zonă pentru a închide căile de acces spre poarta pe care adversarii au străpuns-o de... 52 de ori. În această privinţă, C.F.R. Cluj a bătut recordul, fiind echipa cu cele mai multe goluri primite!

Cu o asemenea apărare în spate, înaintaşii — cel mai bun Oct. Ionescu — n-au avut prea mari satisfacţii, deşi ei au înscris 37 de goluri, adică mai mult decît Petrolul, Steagul roşu, „U" Cluj, Universitatea Craiova, Jiul, echipe clasate mai bine.

Lipsa de coeziune între compartimente, şi de echilibru, valoarea generală scăzută a echipei, i-au împins pe antrenori la toate soluţiile posibile de aşezare în teren (unele peste puteri — marcajul om la om). Dar lipsurile n-au fost remediate şi carenţele au făcut din C.F.R. una din echipele modeste ale campionatului, formaţie pentru care, credem (în lipsa unor îmbunătăţiri substanţiale în lot) noul sezon va fi foarte greu.

Constantin ALEXE

Diagrama comportării

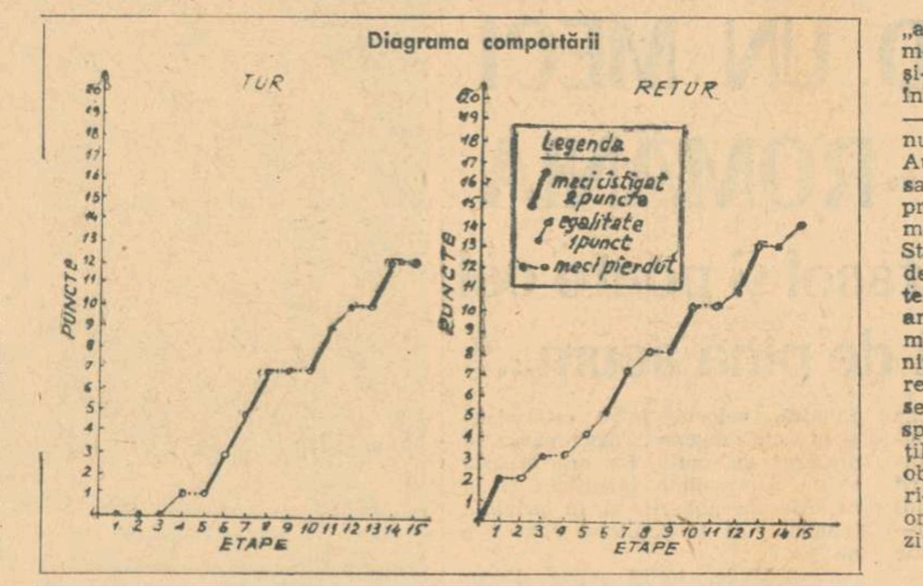

Media notelor: 6,72.
Jucători folosiţi: 23.
Portari: Mărculescu (17 meciuri — media notelor 7,06), Nagel (9 — 7,50), Lenghel (3 — 6,00), Ocea (2 — 7,00).
Fundaşi: M. Bretan (29 — 6,86), Dragomir (17 — 6,23), Soos (15 — 7,00), Roman (30 — 6,53), Cojocaru (29 — 7,41), Burlacu (24 — 6,43), F. Lazăr (28 — 7,25), Lupu (12 — 6,25).
Mijlocaşi: Tegean (29 — 6,33), Vişan (14 — 6,11), P. Popa (1 — 6,00), Marinescu (3 — 6,00).
Atacanţi: S. Bretan (27 — 6,61), Soo (20 — 7,25), O. Ionescu (30 — 6,63), Petrescu (20 — 6,75), Tr. Popescu (2 — 5,00), Matei (5 — 5,33), P. Gheorghe (9 — 6,00).
Golgeterii echipei: O. Ionescu (9), Soo (6), S. Bretan (6), Tegean (4), F. Lazăr (3), Cojocaru (3), M. Bretan (2), Petrescu (1), Lupu (1), Burlacu (1), Soos (1).
A cîştigat 4 puncte la C.F.R. Timişoara (a cîştigat 3 p la „U" Cluj).
A pierdut 4 puncte la Dinamo şi Politehnica.
Antrenorii echipei: E. IORDACHE — dr. C. RĂDULESCU — ST. NAGY.

UN NOU CUPLU DE ANTRENORI LA RAPID

Sîntem informaţi că noua conducere tehnică a Rapidului este alcătuită din *Bazil Marian* (antrenor principal) şi *Gheorghe Nuţescu* (antrenor secund), care înlocuiesc cuplul de antrenori *Marin Bărbulescu — Nicolae Cristescu*. De asemenea, prof. Traian Tomescu a fost numit antrenor coordonator la toate echipele clubului giuleştean.

CURSUL DE PERFECŢIONARE A ANTRENORILOR

IERI, LECŢIILE TEORETICE S-AU ÎMBINAT CU CELE PRACTICE

● *Absenţe nemotivate ale unor antrenori şi medici*

A doua zi de curs. Participanţii, „antrenorii-elevi", împreună cu medicii echipelor divizionare A, şi-au împărţit ieri timpul — adică întreaga zi, de la ora 8 pînă la 20 — între sala de lectorate şi terenul de fotbal de la complexul „23 August". Dimineaţa, în faţa tablei, sau la pupitru, prof. P. Comăniţă şi prof. C. Cernăianu, secundaţi de medicii sportivi D. Tomescu şi N. Stănescu, s-au ocupat de „**metode de investigare şi mijloace de creştere a capacităţii de efort aerobe şi anaerobe**", de exerciţii de antrenament şi metode de testare în domeniul pregătirii ştiinţifice, ceea ce reclamă ca munca antrenorului să se împletească cu cea a medicului sportiv în scopul creşterii capacităţilor de efort ale jucătorilor pentru obţinerea unor performanţe superioare. Au fost de fapt probleme de ordin tehnic şi metodic, poate auzite şi altă dată, dar pe care publicul, iubitorii fotbalului, aşteaptă să le vadă transpuse în practică, să le aprecieze eficienţa prin jocuri de valoare, cu consum mare de oxigen, cum spun tehnicienii, dar şi cu pase precise, cu ritm alert, cu şuturi puternice la poartă şi multe goluri. De fapt, acesta e şi scopul acestor lecţii.

Pe unul din terenurile complexului sportiv „23 August" teoria a fost schimbată cu practica şi în lecţiile ţinute de cei doi antrenori cu echipele de tineret Rapid, Dinamo şi Steaua, cei doi medici au efectuat diferite teste.

După-amiază, a avut loc un antrenament ţinut în condiţii de joc, în care indicaţiile teoretice ale prof. N. Roşculeţ s-au materializat în exerciţiile realizate de antrenorul Paul Popescu cu elevii săi.

Cursanţii au revenit în sală şi au discutat pe marginea lecţiilor respective, discuţii ce au fost însoţite de precizările de rigoare ale tehnicienilor ce conduc acest curs. ...Ore de pregătire, de eforturi. Colegiul central al antrenorilor s-a străduit să respecte programul întocmit şi, cu concursul echipelor de care aminteam, a reuşit să dezbată tematica propusă. Păcat că unele echipe — Rapid, Jiul, Universitatea Craiova şi Crişul — n-au reuşit să-şi trimită la curs antrenorii (cazul primei echipe) sau medicii.

Cursul pentru perfecţionarea antrenorilor continuă azi şi are ca teme de dezbateri, printre altele, probleme actuale în jocul echipelor noastre, ridicarea capacităţii ofensive, discuţii pe marginea unor filme documentare şi concluziile F.R.F.

Al. CONSTANTIN

METODELE DE PREGĂTIRE ALE ECHIPELOR NOASTRE ÎN DEZBATEREA SPECIALIŞTILOR

Cursul de perfecţionare pentru antrenori şi medici — ediţia 1971 — se desfăşoară într-o atmosferă de seriozitate. El a fost conceput asemenea colocviilor similare din străinătate (dezbate aspecte biologice, tehnice şi metodice, specifice fotbalului de performanţă), mai puţin o secţiune de psihologie, care tare ar mai fi fost necesară, fiindcă mereu se bîjbîie în jurul celui mai delicat şi mai uman constituent al marilor realizări sportive.

După ce conf. univ. **Nicolae Roşculeţ** a prezentat punctul de vedere al Colegiului central de antrenori asupra trecutului campionat, un punct de vedere cuprinzător şi lucid, au urmat cîteva replici din partea celor ce-au antrenat protagonistele competiţiei încheiate. Spicuim de la fiecare ideile de interes general.

Vintilă Mărdărescu: Fotbaliştii români din prima divizie au ajuns să facă aceeaşi cantitate de antrenament ca toţi jucătorii de clasă internaţională. **Calitatea pregătirilor este însă inferioară, prin raportare la acelaşi etalon.** Dar, în timpul ultimului campionat s-a ameliorat întrucîtva şi planul calitativ.

Cele mai apreciabile realizări în competiţia trecută au fost obţinute nu de către echipele puternice, ci de formaţiile din a doua jumătate a clasamentului. Jocul acestora a evoluat într-adevăr. Progresul şi C.F.R. Cluj — două exemple concludente.

Raportul n-a amintit de antijocul la care recurg unii, din ce în ce mai des. Trebuie blamaţi cei ce se betonează paroxistic, cei ce nu joacă şi împiedică şi pe alţii să joace, fiindcă altfel vom încetini sau bloca progresul fotbalului nostru.

Testul Cooper îl aplic, dar nu-l apreciez. Măsoară capacitatea de rezistenţă la un efort monoton, nespecific.

Dumitru Nicolae-Nicuşor: Dinamo a cunoscut o criză de formă în retur. După ce ne-am întors din turneul efectuat în Brazilia credeam că nu ne va rezista nimeni. Dar n-a fost aşa. Unii sînt de părere că echipa a fost obosită, dar la sfîrşitul competiţiei ea a realizat în cîteva partide o risipă de energie extraordinară. Indiscutabil, cîţiva dintre cei mai buni jucători au avut un randament slab. Apoi, noi am aderat la metoda marcajului om la om, dar pe care am practicat-o numai cu 6 jucători (fundaşii şi mijlocaşii). Or, acest marcaj, sau îl faci cu întreaga echipă pe tot terenul sau te laşi păgubaş şi adopţi marcajul om la om în zonă.

Robert Cosmoc: Înăsprirea antrenamentului a omogenizat capacitatea fizică a echipelor. Sporirea puterii de luptă a apărărilor a scăzut eficacitatea acţiunilor ofensive, deoarece atacanţii noştri n-au fost ajutaţi să se adapteze unor condiţii dificile. Echipele româneşti nu mizează destul pe şansele de finalizare ale jucătorilor liniilor dinapoi, care fiind mult mai puţin păziţi sau de-a dreptul ignoraţi, au posibilităţi reale să marcheze frecvent.

Stănescu Valentin: Auzim vorbindu-se mereu că antrenorul trebuie să fie un specialist cu darul creaţiei, şi sînt convins că meseria noastră cere acest complex de calităţi. **Dar, în contradicţie cu o afirmaţie înţeleaptă, de la o vreme încoace au început, din nou, să ni se impună, ba metode de instruire, ba cum să ne organizăm jocul, etc. Cred că antrenorul trebuie lăsat să hotărască singur aceste lucruri, bineînţeles în concordanţă cu datele fotbalului modern.**

Am ajuns la concluzia că pregătirea optimă a jucătorilor se poate realiza nu utilizînd doar mijloace clasice, ci adăugînd acestora metode folosite în alte sporturi. Forţa şi rezistenţa celor de la Steagul roşu le-am ameliorat prin alergări la deal, iar viteza prin alergări la vale. E ceva nespecific fotbalului, dar e o metodă prin care se obţin solicitări extraordinare şi mi-a dat rezultate minunate. În aceeaşi ordine, am încercat să automatizez manevrele de marcaj şi demarcaj prin jocul de baschet (n.n. **remarcăm această salutară schimbare de optică a lui Stănescu Valentin; ani de zile el a respins ideea că fotbalistul trebuie pregătit şi cu alte mijloace decît cele avînd structură leită cu jocul propriu-zis. Acum, el face o mărturisire interesantă şi molipsitoare pentru toţi cei refractari la ideea unei pregătiri multilaterale, prin acţionare cu stimuli extrem de variaţi).**

Nicolae Dumitrescu: În ultimii patru ani am lucrat ţinînd cont şi de indicaţiile colegiului, dar şi de realitate. **M-a preocupat întotdeauna pregătirea colectivă, pe considerentul că la o echipă de performanţă jucătorii trebuie să vină instruiţi, iar tot ce ţine de pregătirea individuală cade în sfera obligaţiei lor şi trebuie rezolvat în timpul liber.**

Atrag atenţia că în fotbalul nostru jucătorii se odihnesc puţin. Am subliniat întotdeauna valoarea odihnei, chiar şi atunci cînd se spunea că sportivul trebuie să se antreneze zilnic în tot cursul anului. Cred că fotbaliştii au nevoie de 21—30 zile repaos vara, şi de tot atît iarna. Bine odihnită, o echipă poate fi readusă în formă în 6 săptămîni.

Capacitatea fizică necesară nu poate fi asigurată prin antrenarea ei doar în cele două perioade pregătitoare. Eu am introdus periodic cicluri de pregătire fizică generală şi în vremea competiţiei. De aceea, U.T.A. a avut întotdeauna vitalitate la sfîrşitul campionatelor.

Prof. P. Comăniţă şi medicul D. Tomescu verifică pulsul tinerilor jucători de la Rapid, după unul din exerciţiile făcute la lecţia practică.
Foto: V. BAGEC

JUCATORUL DE ELITA

Noţiune dezbătută de conf. univ. **Ion Şiclovan**, care a fost invitat să vorbească despre acelaşi subiect şi în cadrul cursului amintit deseori, de la Closter (Elveţia). S-a accentuat mai întîi legitimitatea delimitării unei asemenea categorii, apoi s-a propus o definiţie: **„fotbalistul cu însuşiri şi capacităţi de randament remarcabile, manifeste constant în competiţii de mare amploare"**. Ce anume defineşte jucătorul de elită? Un complex de trăsături psihice (spirit de creaţie, fair-play, dorinţă de autodepăşire, receptivitate faţă de înnoirile fotbalului etc.); fineţe şi eficacitate tehnică, bogată gîndire tactică, impresionantă capacitate de efort. Formarea elementelor de elită ar fi condiţionată după opinia lui I.S. de factori variaţi (talent, motivaţie, disciplină, competenţa şi măiestria antrenorului, planificare ascendentă, condiţii optime pentru dezvoltare sportivă şi profesională, mediu familial foarte bun, o presă inteligentă).

TESTAREA CAPACITAŢII DE EFORT

Doctorul **Adalbert Szöghi**, de la Centrul de Medicină Sportivă, a vorbit antrenorilor despre capacitatea de efort aerobă şi anaerobă, demonstrînd practic cum pot fi testate cele două componente cu ajutorul spirolitului (aparat aflat în dotarea a numeroase cabine din reţeaua medico-sportivă a ţării) sau a nomogramei Astrand. S-a subliniat precizia metodelor, faptul că ele pot detecta rezervele biologie ale jucătorului sau plafonarea acestora, că pot disocia planul deficitar (lipsă de rezistenţă la efortul aerob sau anaerob).

O observaţie, poate semnificativă. Unii antrenori au fost impresionaţi de eforturile pe care trebuie să le depună sportivul testat. Li se părea o enormitate ca un om să se supună de bună voie la un asemenea travaliu. **O asemenea reacţie sugerează optica lor anacronică, privitoare la eforturile care se fac azi pe „planeta performanţelor".** Dacă rămîn stupefiaţi în faţa unei atari demonstraţii, înseamnă că antrenamentele pe care le concep şi le conduc sînt altceva decît ceea ce se face azi în lumea fotbalului internaţional.

NIMIC INTIMPLATOR IN JOCUL MARILOR ECHIPE.

Angelo Niculescu s-a referit la cursul internaţional pentru antrenori, organizat recent, în Elveţia, de către U.E.F.A. Iată pe scurt cîteva dintre ideile vehiculate cu acel prilej:

Fotbalul actual îmbină, în **fiecare ţară**, experienţa internaţională cu **trăsăturile naţionale**.

Concepţia ofensivă serveşte cu adevărat dezvoltarea fotbalului şi trebuie promovată prin toate mijloacele.

Tactica modernă pretinde o sporire substanţială a capacităţii pentru **eforturi anaerobe** (metoda antrenamentului cu intervale capătă o importanţă din ce în ce mai mare).

Pentru aprecierea obiectivă a tuturor posibilităţilor jucătorilor sînt necesare **teste** variate, adaptate şi bine puse la punct (s-a observat că **brazilienii utilizează pe larg verificarea fotbaliştilor prin intermediul testelor**).

În jocul marilor echipe, aproape nimic nu mai este întîmplător. Antrenorul Mario Zagallo a dezvăluit că jocul echipei Braziliei, pentru mulţi prototipul improvizaţiei şi spontaneităţii, a fost elaborat pînă la detaliu.

Fotbalul nu mai poate evolua fără o bază ştiinţifică din ce în ce mai **extinsă, fără sprijinul unor discipline biologice, fără împrumuturi din perimetrul altor sporturi**: atletism, nataţie etc.

LUPTA IMPOTRIVA OBOSELII

Refacerea după efort a fost tratată de către dr. Ion Drăgan, directorul Centrului de medicină sportivă. Au fost recomandate: a) mijloace balneo-fizioterapice (duş prelungit, mişcări uşoare într-un bazin cu apă caldă, masaj, odihnă în camere special oxigenate sau prevăzute cu generatoare de ioni aeronegativi).

b) **Alimentaţie adecvată după efort**: raţie săracă în proteine — deci fără carne — alcalină şi hidrozaharată (sucuri de fructe, brînzeturi, peşte alb, legume);

c) **Mijloace farmacologice**: 1/2 litru lichide alcaline (lapte, sucuri) îmbogăţite cu glucoză, clorură de sodiu şi de potasiu etc., sau alte formule remarcabile prin conţinutul de săruri minerale şi fosfaţi; vitamine (în special viplex), preparate de lecitină, acid glutamic şi aspartic.

d) **Somn prelungit de bună calitate.**

LA ORIZONT – ARBITRAJE MAI BUNE!

● De vorbă cu ANDREI RĂDULESCU, preşedintele Colegiului central al arbitrilor ● Formarea unui lot de perspectivă în divizia A ● Se va renunţa la sistemul rotaţiei

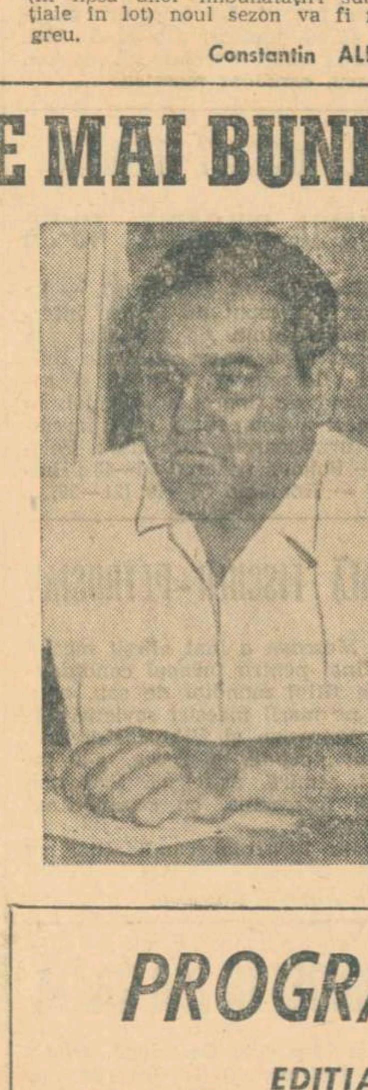

Aşadar, fostul internaţional, inginerul Andrei Rădulescu, a revenit la conducerea Colegiului central al arbitrilor, după ce, mult prea devreme, s-a retras din activitatea de arbitraj, în care a urcat pe cele mai înalte trepte.

Acum, Andrei Rădulescu răspunde, în noua sa calitate de preşedinte al Colegiului, de activitatea de arbitraj, atît de complexă, atît de dificilă, expusă la fiecare pas criticilor, în această lume fabuloasă a fotbalului, în care cei mai mulţi sînt robii propriei lor pasiuni pentru acest sport. Şi-apoi, chiar arbitrii înşişi, mistuiţi de ambiţii, reprezintă o masă delicată, niciodată mulţumită, veşnic creatoare de probleme.

Ce şi-a propus noul Colegiu central al arbitrilor, în scopul îmbunătăţirii activităţii de arbitraj?

Stînd de vorbă cu tov. Andrei Rădulescu, abordînd împreună o serie de probleme curente ale arbitrajului, ne-am oprit mai mult la acele aspecte legate de perspectivele acestei activităţi, în lumina predării fluierului, într-un viitor destul de apropiat, de către o serie de arbitri valoroşi, care vor atinge limita de vîrstă.

— **Această problemă se pune cu acuitate** — ne-a spus Andrei Rădulescu — **în special în divizia A, unde media de vîrstă a lotului este destul de mare: 44,8 ani. Va trebui să ne preocupe, deci, depistarea şi creşterea de noi arbitri, pentru cerinţele diviziei A, din rîndurile lotului divizionar B. Intenţionăm să formăm, dintre aceştia, un aşa numit lot de arbitri de perspectivă, pe cît posibil şi cu prestanţă fizică, care, cu aprobarea Biroului federal, să fie încercat, la centru, şi în unele jocuri de divizia A, mai puţin dificile, măcar în aparenţă.**

— Legat de ideea împrospătării loturilor, a unor noi promovări, s-a ridicat în repetate rînduri problema **stagiului**, apreciindu-se că acesta ar fi prea lung, ţinînd în loc multe elemente dotate, aducîndu-i în faţă abia la... bătrîneţe.

— **Stagiul este o cerinţă obiectivă, arbitrajul învăţîndu-se... arbitrînd. El nici nu se măsoară, de altfel, numai în ani, ci şi în numărul de meciuri susţinute în acest timp. De fapt, acesta este lucrul cel mai important. Pentru foştii jucători de performanţă care îmbrăţişează această activitate, elemente care, din plecare, au un avantaj asupra celorlalţi, stagiul este chiar foarte scurt, oferind posibilitatea unei afirmări rapide, dacă este cazul.** Un exemplu în această privinţă ni-l pune la dispoziţie C. Dinulescu, care la mai puţin de trei ani de la absolvirea „cursului scurt" al federaţiei, conducea meciuri în divizia A.

— Pe plan tehnic, ce înţelegeţi să întreprindeţi?

— **Să veghem ca, măcar din acest punct de vedere, arbitrii să nu facă greşeli, sau ca numărul greşelilor să fie cît mai mic. Vom insista, de pildă, pentru respectarea strictă a timpului de joc eliminînd ideea că ultimul minut de joc aparţine arbitrului. Şi acesta aparţine tot jocului. De asemenea, arbitrii nu vor trebui să mai tolereze încălcarea distanţei de joc la executarea loviturilor libere, permiţînd astfel ca eficienţa acestor sancţiuni, şi aşa redusă, să scadă şi mai mult. Vom face să dispară acea penibilă scenă a tîrguielilor, prin avertismente şi chiar prin eliminarea din joc, la a doua abatere, în momentul executării unei lovituri libere. Pe de altă parte, arbitrul, ca dirijor al jocului, trebuie să ştie că n-are totuşi nimic comun cu dirijorul de la pupitru. El trebuie să aibă o bună mişcare în teren, efortul lui în această direcţie fiind cel puţin la fel de mare cît al jucătorilor.**

— Cum vedeţi problema prestigiului arbitrilor?

— **Evident, acest lucru depinde în primul rînd de ei, de „producţia" pe care o dau. Dar depinde şi de alţi factori: de conducătorii de echipe, de antrenori şi, de ce să n-o spun, de presă, factor neutru, căreia îi incumbă, însă, o mare responsabilitate pentru fiecare rînd scris sau ...vorbit (referindu-mă şi la transmisiunile de la radio). Să nu uităm că există atîtea faze etichetate ca „discutabile". Dar aceasta nu înseamnă că ele pot fi discutate în mai multe sensuri, excluzînd, deci, concluzia categorică, fie într-o direcţie, fie în alta.**

Preşedintele Colegiului central al arbitrilor ne-a mai vorbit şi despre alte probleme interesante, printre care, de pildă, de aprobarea care urmează să fie cerută Biroului federal ca meciurile dintre echipele bucureştene şi cele din provincie să poată fi conduse şi de arbitri bucureşteni, aceştia avînd şi cea mai mare pondere în lotul divizionar A şi fiind, măcar deocamdată, mai siguri în conducerea meciurilor de mare răspundere. Este nefiresc ca arbitri din Capitală, de prima mînă, să stea în tribune, ca simpli spectatori, iar fluierul să fie încredinţat unor arbitri mai puţin înzestraţi, acceptîndu-se ideea că ar prezenta mai multe garanţii de neutralitate. Această nouă politică pe care şi-o propune s-o urmeze Colegiul central al arbitrilor nu va face decît să ajute la desfiinţarea rotaţiei, la o folosire intensă, eficientă, a arbitrilor în formă.

Acestea, şi multe alte probleme figurează în agenda de lucru a Colegiului central al arbitrilor. Să sperăm că ele vor fi bine rezolvate, în folosul activităţii fotbalistice.

Jack BERARIU

PROGRAMUL CUPEI ROMÂNIEI

EDIŢIA 1971—1972, ETAPA DIN 15 AUGUST

Avîntul Frasin — Minobrad Vatra Dornei; Silvicultorul Moldoviţa — A.S.A. Cîmpulung; Avîntul Rădăuţi — Minerul Gura Humorului; Unirea Săveni — Chimia Suceava; Siretul Bucecea — Foresta Fălticeni; Sănătatea Darabani — Fulgerul Dorohoi; Terom Iaşi — Textila Botoşani; A.C.G.B. Iaşi — Nicolina Iaşi; Siderurgistul Iaşi — Penicilina Iaşi; Biruinţa Negreşti — I.T.A. Paşcani; Victoria Tarcău — Cimentul Bicaz; Voinţa com. I. Creangă — Victoria Roman; Constructorul Gh. Gheorghiu Dej — Minerul Comăneşti, Forestierul Agăş — Petrolul Moineşti; Victoria U.R.A. Bacău — Textila Buhuşi; Viitorul Vaslui — Trotuşul Gh. Gheorghiu Dej; Huşana Huşi — Rulmentul Bîrlad; I.G.O. Vaslui — Letea Bacău; Chimia Mărăşeşti — A.S.M. Tecuci; Viticultorul Baloteşti — Automobilul Focşani; Recolta Sihlea — Olimpia Rm. Sărat; Avîntul Vînători — Ancora Galaţi; Victoria I.G.L. Galaţi — Şoimii Buzău; Tehnometal Galaţi — S.U.T. Galaţi; Dunărea Brăila — Dacia Galaţi; Tractorul Viziru — Metalurgistul Brăila; Mecanizatorul Ianca — Unirea Tricolor Brăila; Voinţa Tulcea — Delta Tulcea; Pescăruşul Sarichioi — Dunărea Tulcea; O echipă nedesemnată — I.M.U. Medgidia; I. T. Constanţa — Marina Mangalia; Scînteia Nisipari — Electrica Constanţa; Tractorul Năvodari — Cimentul Medgidia; Dunărea Grădiştea — Celuloza Călăraşi; Avîntul Independenţa — Electronica Bucureşti; Spicul Dichiseni — Azotul Slobozia; Prefabricate (Constructorul Buc.) — Laromet Bucureşti; TAROM Buc. — Unirea Tricolor Bucureşti; Vulcan Buc. — Tehnometal Buc.; Rapid Prişcov — Metalul Buzău; Automobilul Buzău — Petrolistul Boldeşti; Recolta Caragele — Petrolul Berca; Viitorul Slănic — I.R.A. Cîmpina; Flacăra Ploieşti — Victoria Floreşti; Chimia Brazi — Caraiman Buşteni; Unirea Băicoi — Carpaţi Sinaia; Viitorul Olteniţa — Olimpia Giurgiu; C.A.P. Ciorogîrla — Prahova Ploieşti; Unirea Ion Roată — T.M. Bucureşti; Electra Buc. — Voinţa Bucureşti; Textila Pucioasa — Flacăra Moreni; Chimia Găeşti — Fl. roşie Bucureşti; Cimentul Fieni — Petrolul Tîrgovişte; Recolta Izvoarele — Comerţul Alexandria; Cetatea Pleaşov — Chimia Tr. Măgurele; Ştiinţa Olăniţa — Petrolul Videle; Muscelul Cîmpulung — Maşini unelte Bucureşti; A. S. Topoloveni — Sirena Bucureşti; Petrolul Piteşti — Autobuzul Bucureşti; Avîntul Osica de Sus — Gloria Slatina; Victoria Caracal — Dacia Piteşti; Unirea Turia — Progresul Corabia; Unirea Băbeni — Unirea Drăgăşani; Păstorul Vaideeni — Lotrul Brezoiu; Cozia Călimăneşti — F. C. Caracal; C.F.R. Craiova — Dunărea Calafat; Unirea Tricolor Dăbuleni — St. roşu Pleniţa; Comerţul Craiova — Pandurii Tg. Jiu; Paringul Novaci — Minerul Lupeni; Liceul E. Teodoroiu Tg. Jiu — Ştiinţa Petroşani; Minerul Rovinari — Meva Tr. Severin; Victoria Vînju Mare — Metalul Tr. Severin; Progresul Strehaia — C.F.R. Caransebeş; Tractorul Strehaia — Minerul Motru; Metalul Oţelul Roşu — Minerul Moldova Nouă; Nera Bozovici — Minerul Bocşa; Minerul Ocna de Fier — Victoria Caransebeş; Electrica Reşiţa — Metalul Topleţ; Progresul Timişoara — Vagonul Arad; Progresul Ciacova — U.M. Timişoara; Laminorul Nădrag — Electromotor Timişoara; Unirea Tomnatic — Furnirul Deta; Olimpia Arad — Mureşul Deva; Crişana Sebiş — C.F.R. Simeria; Înfrăţirea Iratos — Aurul Brad; Preparatorul Petrila — Victoria Călan; Dacia Orăştie — Minerul Teliuc; Constructorul Hunedoara — Unirea Alba Iulia; C.F.R. Petroşani — Minerul Ghelar; Crişana Tinca — Recolta Salonta; Stăruinţa Săcueni — Victoria Carei; Minerul Voievozi — Someşul Satu Mare; Spartac Satu Mare — Chimistul Baia Mare; Energia Negreşti — Constructorul Baia Mare; Crasna Moftinul Mare — Gloria Baia Mare; Victoria Zalău — Dermata Cluj; Minerul Sărmăşag — Unirea Zalău; Minerul Cavnic — Someşul Beclean; Minerul Baia Borşa — Bradul Vişeul de Sus; Minerul Strîmbu Băiuţ — C.I.L. Sighetul Marmaţiei; Victoria Uriu — Unirea Dej; Someşul Rebrişoara — C.I.L. Gherla; Minerul Rodna — Progresul Năsăud; Libertatea Cluj — Minaur Zlatna; Cimentul Turda — Arieşul Cîmpia Turzii; Vulturii Mintiul Gherlei — Ind. sîrmei C. Turzii; Ind. sîrmei C. Turzii (juniori) — Soda Ocna Mureş; Avîntul Reghin — Chimia Tîrnăveni; Energia Iernut — Lemnarul Odorheiul Secuiesc; Oţelul Reghin — Metalul Aiud; Viitorul Tg. Mureş — Unirea Cristurul Secuiesc; Minerul Chilieni — Minerul Bălan; Minerul Miercurea Ciuc — Forestierul Tg. Secuiesc; Apemin Borsec — Viitorul Gheorghieni; Carpaţi Covasna — Oltul Sf. Gheorghe; Oltul Coşeni — Tractorul Braşov; Partizanul roşu-Mainaş Sat — Colorom Codlea; Politehnica Braşov — C.F.R. Sighişoara; C.F.R. Braşov — Torpedo Zărneşti; Prefabricate Braşov — Carpaţi Braşov; Măgura Codlei — Metrom Braşov; Metalul I. O. Sibiu — Chimia oraş Victoria; Textila Cisnădie — A.S.A. Sibiu; Automecanica Mediaş — Independenţa Sibiu; Constructorul Alba Iulia — Vitrometan Mediaş; Olimpia Aiud — Metalul Copşa Mică; Arieşul IRTA Cîmpeni — Arieşul Turda; Silvania Cehul Silvaniei — Minerul Baia Sprie.

În caz de rezultat egal după 90 minute, jocul se prelungeşte cu două reprize a cîte 15 minute fiecare. Dacă şi după prelungiri egalitatea se menţine, se va califica pentru etapa următoare echipa aflată în deplasare. Dacă echipele sînt din aceeaşi localitate, se califică echipa de categorie inferioară.

PROGRAMUL

TURULUI CAMPIONATULUI DIVIZIEI C, EDIŢIA 1971/72

SERIA VIII-a

ETAPA I (22 AUGUST)

Progresul Tim. — Minerul Moldova Nouă
Gloria Arad — Furnirul Deta
C.F.R. Caransebeş — Minerul Bocşa
Metalul Oţelul Roşu — Electromotor Tim.
Mureşul Deva — Victoria Caransebeş
Aurul Brad — Vagonul Arad
Minerul Ghelar — U.M. Timişoara

ETAPA A II-A (29 AUGUST)

Electromotor Tim. — Gloria Arad
U.M. Timişoara — C.F.R. Caransebeş
Victoria Caransebeş — Aurul Brad
Minerul Bocşa — Minerul Ghelar
Furnirul Deta — Progresul Tim.
Minerul Moldova N. — Met. Oţelul Roşu
Vagonul Arad — Mureşul Deva

ETAPA A III-A (12 SEPTEMBRIE)

Minerul Bocşa — Vagonul Arad
Progresul Tim. — Metalul Oţelul Roşu
Minerul Moldova N. — U.M. Timişoara
C.F.R. Caransebeş — Electromotor Tim.
Mureşul Deva — Aurul Brad
Gloria Arad — Victoria Caransebeş
Minerul Ghelar — Furnirul Deta

ETAPA A IV-A (19 SEPTEMBRIE)

Metalul Oţelul Roşu — Minerul Ghelar
Aurul Brad — Minerul Bocşa
Progresul Tim. — Electromotor Tim.
Mureşul Deva — Gloria Arad
Vagonul Arad — Min. Moldova Nouă
U.M. Timişoara — Furnirul Deta
C.F.R. Caransebeş — Victoria Caransebeş

ETAPA A V-A (26 SEPTEMBRIE)

Victoria Caransebeş — U.M. Timişoara
Furnirul Deta — Vagonul Arad
Metalul Oţelul Roşu — Mureşul Deva
Minerul Bocşa — Minerul Moldova Nouă
Aurul Brad — C.F.R. Caransebeş
Gloria Arad — Progresul Timişoara
Electromotor Tim. — Minerul Ghelar

ETAPA A VI-A (3 OCTOMBRIE)

Minerul Ghelar — Mureşul Deva
Min. Moldova N. — Victoria Caransebeş
C.F.R. Caransebeş — Gloria Arad
Progresul Tim. — Aurul Brad
U.M. Timişoara — Minerul Bocşa
Vagonul Arad — Electromotor Timişoara
Furnirul Deta — Metalul Oţelul Roşu

ETAPA A VII-A (10 OCTOMBRIE)

Victoria Caransebeş — Furnirul Deta
Metalul Oţelul Roşu — Minerul Bocşa
Aurul Brad — Minerul Moldova Nouă
Electromotor Tim. — U.M. Timişoara
Gloria Arad — Vagonul Arad
Minerul Ghelar — C.F.R. Caransebeş
Mureşul Deva — Progresul Tim.

ETAPA A VIII-A (17 OCTOMBRIE)

C.F.R. Caransebeş — Metalul Oţelul Roşu
Minerul Moldova N. — Mureşul Deva
Progresul Tim. — Vagonul Arad
Gloria Arad — Minerul Ghelar
Electromotor Tim. — Victoria Caransebeş
Minerul Bocşa — Furnirul Deta
Aurul Brad — U.M. Timişoara

ETAPA A IX-A (24 OCTOMBRIE)

Minerul Ghelar — Aurul Brad
Minerul Bocşa — Electromotor Tim.
U.M. Timişoara — Mureşul Deva
Vagonul Arad — C.F.R. Caransebeş
Furnirul Deta — Minerul Moldova Nouă
Victoria Caransebeş — Progresul Tim.
Metalul Oţelul Roşu — Gloria Arad

ETAPA A X-A (31 OCTOMBRIE)

C.F.R. Caransebeş — Minerul Moldova N.
Minerul Ghelar — Vagonul Arad
Electromotor Tim. — Aurul Brad
Met. Oţelul Roşu — Victoria Caransebeş
Gloria Arad — Minerul Bocşa
Mureşul Deva — Furnirul Deta
U.M. Timişoara — Progresul Tim.

ETAPA A XI-A (7 NOIEMBRIE)

Vagonul Arad — U.M. Timişoara
Aurul Brad — Metalul Oţelul Roşu
Minerul Moldova N. — Gloria Arad
Minerul Bocşa — Mureşul Deva
Progresul Tim. — C.F.R. Caransebeş
Victoria Caransebeş — Minerul Ghelar
Furnirul Deta — Electromotor Timişoara

ETAPA A XII-A (14 NOIEMBRIE)

Minerul Bocşa — Victoria Caransebeş
Electromotor Tim. — Minerul Moldova N.
Vagonul Arad — Metalul Oţelul Roşu
Aurul Brad — Furnirul Deta
U.M. Tim. — Gloria Arad
C.F.R. Caransebeş — Mureşul Deva
Minerul Ghelar — Progresul Tim.

ETAPA A XIII-A (21 NOIEMBRIE)

Gloria Arad — Aurul Brad
Metalul Oţelul Roşu — U.M. Timişoara
Minerul Moldova N. — Minerul Ghelar
Progresul Tim. — Minerul Bocşa
Mureşul Deva — Electromotor Timişoara
Victoria Caransebeş — Vagonul Arad
Furnirul Deta — C.F.R. Caransebeş

După „Cupa internațională F.R.V."

COMPETIȚIA FEMININĂ COMPROMISĂ DIN CAUZA ABSENȚELOR

Prima ediție a „Cupei internaționale F.R.V." rezervată echipelor feminine ne-a oferit un nou prilej să formulăm — poate mai convingător decît după întrecerea masculină, desfășurată cu o săptămînă înainte — opiniile privind valoarea noii competiții, la care sînt chemate să ia parte formațiile primei divizii.

În primul rînd, ideea repartizării întîlnirilor în unele orașe în care nu sînt echipe din eșalonul prim al voleiului este binevenită, deoarece ea poate contribui la lărgirea ariei acestui sport. La Tîrgoviște de pildă, competiția, la care au luat parte echipele I.E.F.S., Akademik Sofia, C.S.M. Sibiu și Rapid, s-au bucurat atît de sufragiile publicului (deși calitatea jocurilor nu a fost întotdeauna corespunzătoare), cît și de o bună organizare (popularizare, condiții de concurs etc.), ceea ce denotă interesul organelor locale pentru stimularea activității autohtone. Pe de altă parte, remarcam din nou utilitatea întrecerilor în aer liber, care contribuie la îmbunătățirea pregătirii fizice a jucătorilor.

Totuși, ca și la băieți, **subliniem faptul că plasarea Cupei în acest moment are multe alte dezavantaje,** explicabile probabil și prin aceea că această competiție a fost privită cu ușurință de majoritatea invitatelor. Referindu-ne la acest lucru, trebuie să arătăm că din cele 12 echipe feminine de divizia A, numai 5 s-au prezentat pînă la urmă la întreceri, deși inițial erau programate toate. Din cauza refuzurilor — pe diverse motive — ivite pe parcurs, Federația a trebuit să modifice de cîteva ori compoziția seriilor și să le reducă pînă la... una și jumătate. **Așa că prima ediție o putem considera, din acest punct de vedere, un fiasco.** Oare numărul mare de absențe de la Cupă nu exprimă slabul interes pe care-l manifestă unele cluburi și asociații față de echipele lor de A ? Într-adevăr, cîteva dintre ele dădeau multe jucătoare reprezentativei naționale, aflată în perioada pregătitoare a europenelor. Dar **cu atît mai mult, ar fi fost necesar ca aceste echipe să se prezinte cu loturile lor, avînd un bun prilej de rodaj pentru jucătoarele de rezervă și de a încerca junioarele recent promovate sau în perspectivă de a îmbrăca tricourile primei garnituri.** Federația trebuie să analizeze și prin prisma acestei activitatea care se desfășoară la cluburi, pentru ca la ediția următoare să nu se mai întîmple asemenea abandonuri. Dar trebuie să aleagă cu discernămînt și echipele străine, urmînd ca ele să fie cît mai valoroase (cum ni s-a părut Akademik Sofia), dar să existe și garanții că nu vor forfaita în ultimul moment.

În ceea ce privește plasarea competiției, ea constituie în primul rînd și o scuză pentru absențe (fiind programată exact în perioada vacanțelor, deci complet ruptă de o activitate continuă), dar și pentru nivelul de pregătire al formațiilor care iau parte la întreceri. Fără a minimaliza entuziasmul și dorința de a realiza partide bune a echipelor prezente la Tîrgoviște, trebuie să reliefăm insuficienta lor pregătire, ușor descifrabilă în detenta scăzută a jucătoarelor, în rezistența fizică precară, în greșelile tehnice elementare și în eterogenitatea sextetelor (cu excepția formației sibiene, care a fost mai omogenă, dovedind că a făcut o mai serioasă pregătire). Or, înființarea „Cupei internaționale" nu a fost determinată pur și simplu de umplerea formală a unui gol. În acest caz cheltuielile nu-și mai au rostul. **Ea trebuie să devină, la ediția viitoare, o competiție serioasă pentru care echipele să se pregătească exact ca pentru campionat. Și să participe în totalitatea lor. Numai așa Cupa va fi utilă sub toate aspectele.**

Aurelian BREBEANU

Dl. BERNARD ROCHER (Angoulême):

„PREVĂD UN MECI FRANȚA-ROMÂNIA de mare spectacol și poate cel mai echilibrat de pînă acum..."

Cu prilejul turneului întreprins în țara noastră de echipa de rugby din Angoulême am avut o interesantă discuție cu dl. Bernard Rocher, conducătorul clubului oaspete, pe tema meciului Franța—România, programat către finele acestui an.

„Ce pot să vă spun, după cele văzute, în partidele susținute de echipa din Angoulême, la București și Constanța ? România posedă realmente mari valori în rugby, jucători talentați, riguros selecționați, cu un bagaj de cunoștințe tehnice cu nimic mai prejos decît cel al sportivilor din țara mea. Venind în România mi-am verificat o opinie cristalizată de multă vreme ; și anume aceea că rugbyul se află, în această țară, la el acasă. Vreau să spun că sportul cu balonul oval și-a găsit un făgaș autentic, adepți credincioși, oameni pasionați, de la înalte personalități și pînă în rîndul publicului, care îl sprijină și îi favorizează propășirea. Toate acestea explică desigur vitalitatea rugbyului românesc, perspectiva interesantă ce o oferă meciul cu Franța".

— Totuși în confruntarea directă dintre rugbyul nostru și cel francez, îndeosebi la nivel de reprezentative, sorții au fost favorabili de mai multe ori sportivilor dv...

— Personal, cred că v-ați exprimat corect. Sorții au fost într-adevăr, favorabili sportivilor noștri. Fiindcă, valoric, între cele două școli ale noastre, discrepanța a dispărut de mult. La ora aceasta există o sensibilă identitate și în materie de gabarit, și în privința tehnicii, și la capitolul concepție de joc.

— Unde, totuși, apar deosebirile ?

— De obicei în modul de a aborda jocurile. Rugbyștii dv. intră pe teren mai mult sau mai puțin complexați, obsedați de falsa idee că au în față adversari cu virtuți net superioare. De aici, consecința : joc inegal, greșeli elementare, o anumită blocare psihică. Așa s-au petrecut lucrurile și cu rugbyștii francezi, cu ani în urmă, la primele participări în „Turneul celor 5 națiuni". Ulterior, ați văzut : am reușit să dominăm această întrecere de mare rezonanță pe continent și chiar în lume. Dar, ca să ajungem aici, au fost necesare zeci de meciuri cu echipe de peste Canalul Mînecii, pentru a le cunoaște, a le studia. Acum, dacă nu mă înșel, multe dintre echipele insulare ne cam știu de frică... O asemenea modalitate va trebui să apară și în cazul rugbyștilor români. Jocuri multe, cu echipe din Franța sau din alte țări cu tradiție recunoscută în acest sport. Și așa, treptat, fenomenul de complexare de care aminteam va dispare. În orice caz, pentru meciul Franța—România, care se va juca după toate probabilitățile la Beziers, în această mică patrie a rugbyului, eu anticipez o partidă de mare spectacol, poate cea mai echilibrată dintre toate cîte s-au disputat pînă acum.

— Pe ce factori vă sprijiniți această previziune ? Meciul are loc doar în Franța...

— Din discuțiile purtate cu rugbyștii dv. tind să cred că ei sînt ferm hotăriți să ofere suporterilor lor o mare surpriză, cu atît mai mare cu cît meciul nu are loc acasă... Adică, să pună capăt complexării de care aminteam la începutul dialogului nostru. Și eu cred că un asemenea obiectiv poate fi îndeplinit.

★

În încheierea discuției purtate, dl. Bernard Rocher a pledat pentru contacte cît mai strînse între rugbyul francez și cel român. În acest sens a făcut forului nostru de specialitate propunerea ca rugbyștii din Angoulême să aibă posibilitatea de a se întîlni reciproc cu cei din orașul Constanța sau cu alții dintr-un alt oraș din România, în ideea salutară a diversificării continue a contactelor rugbystice dintre sportivii celor două țări. Este o propunere generoasă pe care sîntem siguri că cei în drept o vor trata cu toată atenția.

Mihai NICULESCU

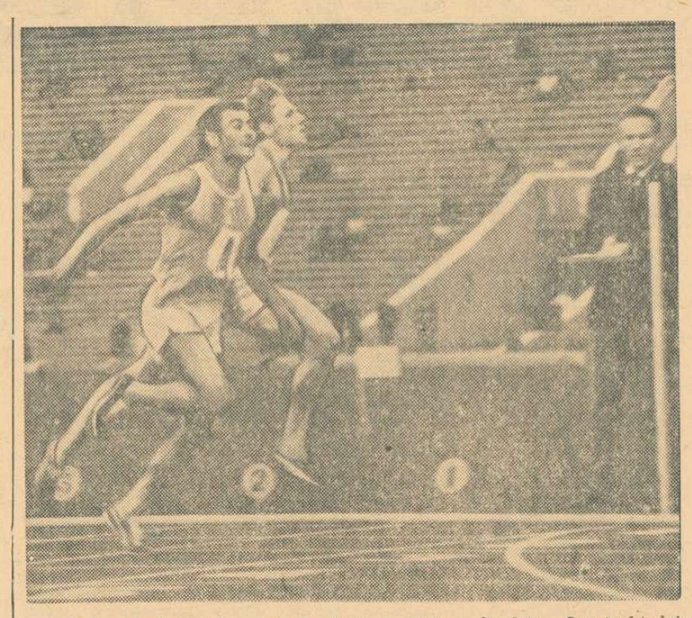

Așa a fost decisă cursa de 5000 m plat a finalelor Spartachiadei : Rașid Șarafetdinov lasă în urmă cu un piept pe Vladimir Afonin, pe linia de sosire. Foto : TASS

NOII CAMPIONI AI SPARTACHIADEI POPOARELOR DIN U.R.S.S.

Rezultate remarcabile în întrecerile de natație

MOSCOVA, 27 (Agerpres). — A doua săptămînă a Spartachiadei de vară a popoarelor U.R.S.S. are ca punct de atracție întrecerile de natație în care se înregistrează în continuare rezultate remarcabile. Astfel, în proba feminină de 100 m spate, recordmana europeană **Tinatin Lekveișvili** a terminat învingătoare cu performanța de 1:08,0, fiind urmată de Irina Golovanova — 1:09,5. În aceeași probă, la bărbați, pe primul loc s-a clasat **Igor Grivennikov** cu timpul de 1:00,4. Locul doi a fost ocupat de Vitautas Tiknius — 1:01,7, iar pe locul trei s-a clasat Viktor Krasko — 1:01,8. Foarte disputată a fost proba masculină de 200 m liber masculin, în care **Vladimir Bure** l-a întrecut pe Aleksandr Samsonov, ambii fiind cronometrați cu același timp : 1:58,1. În proba similară feminină, victoria a revenit **Irinei Tereșina** cu 2:16,4.

Concursul pe aparate din cadrul competiției de gimnastică a evidențiat calitățile tinerei sportive **Olga Karaseva** situată pe locul întîi la paralele și sol. **Svetlana Buzina** a ocupat primul loc la sărituri, iar **Tamara Lazakovici** a ieșit învingătoare la bîrnă. La masculin, campionul absolut al Spartachiadei, **Mihail Voronin,** s-a clasat pe primul loc în două probe : paralele și inele — 18,87 puncte. O notă bună (18,92 puncte) a obținut **Nikolai Andrianov,** învingător la sărituri. La cal cu mînere victoria a revenit lui **Anatoli Trifonov,** cu 18,77 puncte.

În concursul de tir, proba de armă calibru mare (120 focuri, trei poziții) a fost cîștigată de **Serghei Ermilov** cu 1 155 puncte, urmat de Ludvig Lustberg — 1 154 puncte și Boris Melnik — 1 150 puncte.

Concursul ciclist pe velodrom a continuat cu proba de viteză, al cărei învingător a fost cunoscutul pistard **Omar Phakadze.**

A ÎNCEPUT C.M. DE ȘAH PENTRU JUNIORI

ATENA, 27 (Agerpres). — La Atena a început cea de-a XI-a ediție a campionatului mondial de șah pentru juniori. La întreceri participă 45 de jucători din 43 de țări. România este reprezentată de Ion Biriescu, candidat maestru.

LA BASCHET FEMININ ROMÂNIA - BULGARIA 49-56

VARȘOVIA, 27 (Agerpres). — La Poznan a început un turneu internațional feminin de baschet, la care participă reprezentativele Bulgariei, României, Poloniei și selecționata de tineret a Poloniei. În prima zi a competiției s-au înregistrat următoarele rezultate : Polonia — Polonia (tineret) 58—43 ; Bulgaria — România 56—49 (21—30).

FINALĂ FISCHER - PETROSIAN

La Moscova a luat sfîrșit meciul semifinal pentru turneul candidaților la titlul mondial de șah, opunînd pe marii maeștri sovietici Tigran Petrosian și Viktor Korcinoi. Ultima partidă, a zecea, s-a încheiat remiză, astfel că Petrosian cîștigă întrecerea, cu scorul final de $5^1/_2$—$4^1/_2$.

Finala turneului candidaților va opune, deci, pe T. Petrosian (URSS) lui R. Fischer (S.U.A.).

TERENURI CALME

Dacă litera ultimelor hotărîri adoptate de federația internațională de tenis va fi respectată întocmai, urmează să traversăm o perioadă de „singe rece și cumințenie" — pe terenurile roșii, verzi sau cenușii — adică pretutindeni unde sportul cu racheta este practicat sub egida F.I.L.T.

Într-adevăr, ultima reuniune a forului suprem al tenisului, ținută la Stresa (Italia), a acordat o atenție deosebită problemelor de disciplină, ajungînd la concluzia peremptorie că trebuie făcut neapărat ceva pentru a tempera zelul, uneori extra-sportiv, cu care campionii în alb își dispută ghemurile și seturile. **A arunca cu racheta de pămînt, a protesta la deciziile arbitrului, sau a vocifera în orice fel în cursul partidei** — toate acestea constituie, de aci încolo, infracțiuni la regulamentul F.I.L.T. care pot fi sancționate cu importante amenzi bănești.

Primele „victime" ale noilor dispoziții sînt de pe acum cunoscute. La recentul turneu „open" de la Newport (Anglia), originalul tenisman sud-african Frew McMillan (căruia i-am apreciat o dată tehnica ambidextră, dar nicidecum violența în manifestări), supărat probabil că nu mai putea remonta handicapul în fața englezului Roger Taylor, a găsit nimerit să trimită din serviciu o minge direct în tribună, acolo unde aplauzele adresate adversarului său i se păruseră prea zgomotoase. O spectatoare a recepționat lovitura direct în ochi. La același turneu, americanca Patti Hogan s-a făcut remarcată mai puțin prin măiestria în lovituri, cît prin „teatrul" pe care l-a jucat în tot timpul partidei sale cu tenismana indoneziană Lany Kaligis. Mai mult chiar, la sfîrșitul jocului, temperamentoasa Patti a refuzat să dea mîna cu adversara ei.

Evident, orice măsuri menite să ajute la salvgardarea spiritului de sportivitate pe terenurile de tenis, trebuie salutate cu satisfacție. Din coloanele ziarului nostru, am pledat în nenumărate rînduri pentru instaurarea deplină a unei atmosfere de disciplină și fair-play în întrecerea sportivă. Nu e mai puțin adevărat însă că, raportată la tenis, problema are anumite implicații. În anii din urmă, a crescut sensibil numărul competițiilor — puse sub controlul forului suprem sau nu — ca și cel al jucătorilor cu înaltă calificare. Din nefericire, nu în același ritm au fost îmbogățite și cadrele de tehnicieni ai acestui sport. Penuria de arbitri de tenis calificați se face simțită pe toate meridianele. Or, tocmai greșelile de arbitraj sînt cauza curentă a incidentelor pe courts-uri. Am fost nu de mult martori oculari, în mari întreceri, cum sînt cele de la Roland Garros, la flagrante erori în deciziile arbitrilor, capabile să exaspereze și pe cel mai calm as al rachetei.

Să pretindem tenismenilor, deci, o ținută exemplară, dar să căutăm a le asigura și condițiile de echitate care să favorizeze aceasta. După cum mai trebuie făcut ceva și pentru instaurarea unui sentiment de responsabilitate, în rîndul spectatorilor de tenis, cei care în mod egal pot contribui decisiv la menținerea ambianței pure pe terenul de întrecere.

Radu VOIA

„Antrenamentele pe uscat" formează un punct important din programul de pregătire estival al viteziștilor, în țările cu tradiție în patinaj. Iată lotul patinatoarelor fruntașe din Olanda — cuprinzînd nume celebre ca Stien Kaiser, Ans Schut, Annie Van Dalsen — conduse de antrenorul federal Kees Broekman, înaintea unor probe atletice de verificare. Foto : ANP-Amsterdam

„PATINATORUL DE VITEZĂ — UN POLISPORTIV"

Dialog cu reputata antrenoare sovietică, ELENA PETROVNA STEPANENKO

Elena Petrovna Stepanenko, șefa catedrei de patinaj viteză a Institutului central de cultură fizică și sport din Moscova, ne-a vizitat de trei ori țara, în ultimii ani, conducînd în fiecare vară cursurile de împrospătare și perfecționare a cunoștințelor antrenorilor români. Recent, ea a revenit pentru a încheia ciclul de lecții cu antrenorii noștri. Cum am devenit vechi cunoștințe, am abordat direct subiectul :

— În ce a constat ultima dv. conlucrare cu specialiștii români?

— Cele 10 zile petrecute la Poiana Brașov cu antrenori de toate virstele au constituit, de fapt, etapa finală a cursului început acum trei ani axat pe probleme teoretice și exemplificări practice din metoda pregătirii juniorilor. S-a lucrat zilnic între 8 și 10 ore.

— V-am ruga să faceți cîteva precizări.

— Cu toții am ajuns la concluzia că elementul de bază îl formează, în condițiile în care lipsește gheața artificială, pregătirea asiduă pe uscat, cu un repaus de 2—3 săptămîni pe an, în luna martie sau la începutul lui aprilie. Copiii trebuie să urmeze un program de antrenament metodic, în care să se pună accent pe exercițiile fizice de natură să dezvolte multilateral pe viitorii performeri. În concepția noastră, patinatorul trebuie să fie în același timp înotător, atlet, ciclist, gimnast, într-un cuvînt un polisportiv, disciplinele facultative ajutîndu-l să devină un vitezist valoros.

— Ce știați despre patinajul românesc și ce părere v-ați format acum, asupra acestui sport ?

— La prima mea vizită, acum trei ani ,nu știam nimic despre patinajul de viteză din România. Nu-i văzusem pe alergătorii din țara dv în nici o competiție de talie mondială sau europeană. Sincer vorbind, nici acum nu-i cunosc, deoarece venind în țara dv numai în timpul verii, nu am avut prilejul să-i urmăresc în acțiune

În schimb, îi cunosc, după părerea mea, destul de bine, pe antrenorii lor. Sînt oameni minunați, care de la un sezon la altul își îmbogățesc cunoștințele teoretice și practice și, în consecință, am convingerea că sînt în stare să crească elemente de nădejde. Dan Lăzărescu și veșnic tînărul Carol Gall sînt tehnicieni de prima mînă, iar tinerii antrenori Petre Tivadaru și Ștefan Demeni îmi inspiră multă încredere. După ce se va amenaja pista artificială, de care mi-au vorbit amabilele mele gazde, am convingerea că îi voi întîlni pe patinatorii români și la startul marilor reuniuni internaționale".

Împărtășim total punctele de vedere ale antrenoarei Elena Stepanenko. Dar, pînă cînd va apare proiectata pistă artificială, așteptăm din partea cadrelor noastre tehnice să învioreze activitatea competițională internă, prezentînd un număr sporit de viitori performeri în concursurile sezonului 1971—1972.

Tr. IOANIȚESCU

TETRATLONUL ATLETIC

(Urmare din pag. 1)

neuitat, totodată inedit : ea n-a mai găzduit niciodată — în lunga-i existență — un concurs internațional de o asemenea anvergură.

Echipele care vor reprezenta România cele ale Liceului nr. 2 din Ploiești, cîștigătoarele etapei naționale a Tetratlonului, au fost fixate. Antrenorii coordonatori, profesorii **Emil Postelnicescu, Vasile Roșca** și **Pompiliu Moise** s-au oprit asupra micilor atleți care s-au arătat capabili să realizeze nu un rezultat spectaculos într-o probă, ci o medie de performanțe notabile la toate cele 4 examene ale concursului.

Pentru fete, preferințele antrenorilor s-au oprit asupra atletelor **Camelia Negulescu, Constanța Farcaș, Doina Spînu, Ana Pais, Vanda Blotor** și **Lucia Iepure.** În cazul băieților, au fost selecționați **Adrian Nae, Bogdan Ionescu, Mihai Ștefănescu, Sergiu Mihăițan** și **Gerhard Hübner.** O singură incertitudine există în momentul de față : cine va fi cel de-al 6-lea atlet? El urmează a fi ales între **Spiridon Haliachis,** care a suferit o ușoară întindere și **Lucian Popa.** Pînă sîmbătă, însă Haliachis, nădăjduiesc medicii, ar putea fi recuperat. Aceasta ar face să sporească șansele echipei române, mai ales în proba de alergări în care Haliachis se anunță favorit...

Marți au început lucrările Conferinței Tetratlonului atletic internațional al prieteniei. Pe ordinea de zi figurează printre altele probleme legate de statutul acestei tradiționale competiții, precum și proiectul Olimpiadei copiilor, întrecere a cărei organizare a fost pusă inițial în discuție anul trecut, la Sofia. Lucrările Conferinței vor continua și în cursul zilelor de miercuri, joi și vineri.

UNIVERSITATEA CRAIOVA — A. S. CANNES 3-1

În primul joc al turneului internațional de la Cannes, Universitatea Craiova a întrecut cu 3—1 formația A. S. Cannes.

TRĂGĂTORI ROMÂNI VICTORIOȘI ÎN BULGARIA

SOFIA, 27 (Agerpres). — La Sofia a început un concurs internațional de tir la care participă sportivi din Cehoslovacia, R. D. Germană, România, Ungaria și Bulgaria.

Proba de armă liberă, poziția culcat — 60 focuri a fost cîștigată de cehoslovacul Karel Bulai cu 594 puncte, urmat de bulgarul Koen — 594 puncte și românul Ștefan Caban — 593 puncte.

În proba de pistol liber, victoria a revenit concurentului bulgar D. Denev, cu 552 puncte.

★

Orașul Varna a găzduit întrecerea de tir (la armă de vînătoare) dintre selecționatele de tineret ale României și Bulgariei.

În proba masculină de talere aruncate din șanț, victoria a revenit sportivului român Andrei Marinescu cu 83 puncte, urmat de bulgarii Nenov și Țvetkov — ambii cu cîte 76 puncte. Pe echipe, primul loc a fost ocupat de Bulgaria cu 226 puncte, secundată de România — 183 puncte.

Proba feminină similară a revenit țintașei românce Reli Vezeanu cu 81 puncte.

New Delhi

TENISMENII ROMÂNI SE ANTRENEAZĂ

NEW DELHI, 26 — În cursul zilei de marți (n.r. ieri), componenții reprezentativei de tenis a României, care se află în capitala Indiei, au efectuat primul antrenament de acomodare pe terenurile Clubului sportiv național, unde vineri urmează să înceapă întîlnirea cu echipa țării gazdă, în cadrul semifinalelor inter-zone ale „Cupei Davis". Nu au lipsit jucătorii titulari Ilie Năstase și Ion Țiriac, sosiți cei din urmă la New Delhi, alături de echipierii de rezervă Petre Mărmureanu și Sever Dron.

După cum anunță corespondentul agenției Reuter meciul India—România este așteptat cu viu interes și cu intense pregătiri din partea gazdelor. Timpul se menține foarte umed și călduros.

BRAZILIENII NU RESPECTĂ REGULAMENTUL...

PRAGA, 27 (Agerpres). — Federația de tenis a Cehoslovaciei a trimis o notă de protest Comitetului „Cupei Davis", pentru nerespectarea regulamentului de către federația braziliană de tenis.

Federația cehoslovacă, a subliniat purtătorul său de cuvînt A. Bolardt, a fost informată cu întîrziere despre locul fixat de forul brazilian în vederea disputării finalei interzonale dintre cele două echipe. După ce la început fusese anunțat orașul Sao Paulo ca gazdă a întîlnirii, ulterior brazilienii au ales orașul Porto Alegre. Echipa invitată nu a primit informații corespunzătoare în ceea ce privește terenul pe care se va juca meciul, marca mingilor, numele arbitrului principal etc.

Înainte de plecarea spre Brazilia, A. Bolardt care este și căpitanul nejucător al echipei cehoslovace a declarat însă că jucătorii cehoslovaci, în frunte cu Jan Kodeș, sînt în formă și vor face totul pentru a obține victoria în această importantă confruntare.

FINALĂ NETERMINATĂ LA KITZBÜHEL

VIENA, 27. — La Kitzbühel au luat sfîrșit campionatele internaționale de tenis ale Austriei.

Finala probei de simplu bărbați disputată între americanul Clark Graebner și spaniolul Manuel Orantes s-a întrerupt din cauza întunericului la situația egală de 6—1, 7—5, 6—7, 6—7, 4—4. Cei doi tenismani au căzut de acord să împartă primul loc fără a mai relua jocul. În partida pentru locurile 3—4 (disputată duminică) s-au întîlnit jucătorul român Ion Țiriac și australianul Colin Dibley. Victoria a revenit lui Ion Țiriac cu 6—2, 6—2.

Proba de simplu femei a revenit tenismanei americane Billie Jean King, învingătoare cu 6—4, 4—6, 7—5 în fața Laurei Rossow. La dublu feminin : King, Casals (S.U.A.) — Maridoff, Outh (R.F.G.) 6—2, 6—4.

„Recital Clay" pe ringul din Houston

● Ellis — k.o. tehnic, cu un minut înainte de gongul final

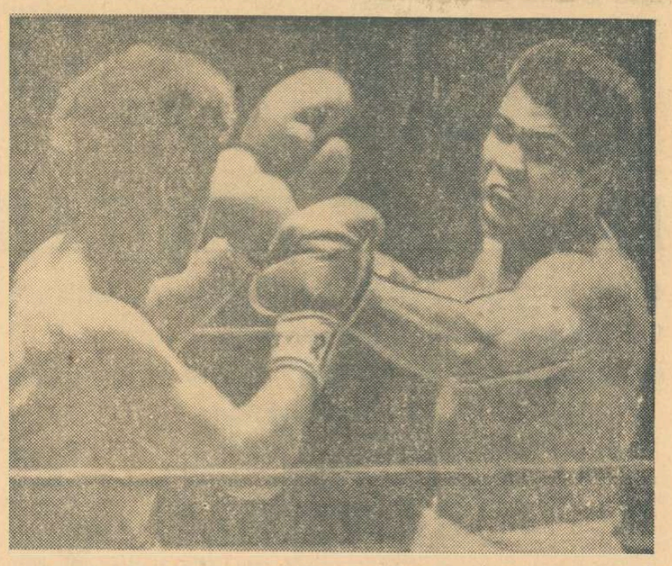

Rundul 12 : Cassius Clay (dreapta) lovește cu sete în arcada lui Jimmy Ellis, aducîndu-l și mai aproape de înfrîngere.
Telefoto : A.P.-AGERPRES

NEW YORK, 27 (Agerpres). — Pe ringul instalat în incinta Astrodromului din Houston, în prezența a circa 32 000 de spectatori, s-a disputat, pe distanța a 12 reprize, meciul dintre foștii campioni mondiali de box la categoria grea, Cassius Clay și Jimmy Ellis.

„Lupta inevitabilă", cum a fost denumită această întîlnire, s-a încheiat cu un rezultat pe care toată lumea îl prevedea : victoria lui Cassius Clay. Dar sfîrșitul a fost foarte animat. Cu un minut înainte de gongul final, cînd se aștepta o victorie clară la puncte a lui Clay, acesta a reușit o frumoasă serie cu ambele mîini care l-a pus în vădită dificultate pe Ellis. Văzînd că adversarul său se clatină, Cassius a continuat să atace, iar arbitrul a oprit meciul în momentul în care Ellis se refugiase în corzi și nu mai era capabil să se apere. Victorie prin k.o. tehnic a lui Muhammed Ali.

Comentînd acest meci, corespondentul Agenției France Presse notează, între altele : **„Diferența de valoare dintre cei doi pugiliști a fost evidentă. Cassius Clay, avînd și avantajul greutății (100 kg contra 86 kg), al alonjei, al forței și precizici, a dominat categoric timp de 12 reprize, acumulînd puncte datorită faimoasei sale directe de stînga. În afara primelor trei reprize, în cursul cărora Ellis a reușit uneori să-l incomodeze pe Cassius Clay, cu deosebire în lupta de aproape, meciul a fost un „recital Clay". Fostul campion mondial a dovedit că mai este capabil să aspire la titlul suprem".**

Aceasta a fost a 32-a victorie (26 înainte de limită) obținută de Cassius Clay ca profesionist.

TELEX • TELEX • TELEX • TELEX • TELEX

În prima zi a întîlnirii triunghiulare de atletism dintre selecționatele masculine ale Italiei, Spaniei și Greciei, care se desfășoară la Viareggio, în proba de 400 m Fiasconaro a stabilit un nou record italian — 45,5. Sprinterul grec Papageorgeopoulos a cîștigat cursa de 100 m în 10,2. Proba de aruncarea greutății a revenit lui Herreira cu 18,97 m (nou record al Spaniei). Alte rezultate : ciocan — Vecchiato (I) 68,68 m ; 3 000 m obstacole — Kontossoros (G) 8:42,6 ; triplusalt — Gentile (I) 16,24 m ; 10 000 m — Cindolo (I) 29:01,9 ; înălțime — Garrica (S) 2,09 m ; 110 mg. — Liani (I) 14,1 ; 1 500 m — Arese (I) 3:44,3 ; ștafeta 4x100 m — Italia 39,9.

■

În concursul atletic de la Copenhaga, americanul Willie Davenport a cîștigat proba de 110 m garduri cu un timp excelent — 13,2 (record mondial egalat). Compatriotul său Bob Turner a fost cronometrat în cursa de 100 m plat în 10,2. Proba de aruncarea ciocanului s-a încheiat cu victoria vest-germanului Uwe Beyer cu 72,05 m, iar în cursa de 5 000 m, pe primul loc s-a clasat „veteranul" Gaston Roelants (Belgia) cu timpul de 13:40,8. Atleta daneză Grith Ejstrup și-a adjudecat victoria în proba de săritură în înălțime cu 1,73 m.

■

La Hilversum se desfășoară în prezent campionatele internaționale de tenis ale Olandei. În turul doi al probei de simplu masculin, jucătorul indian Amritraj l-a eliminat cu 6—1, 6—4, pe italianul Tocci, iar australianul Masters a dispus cu 4—6, 6—3, 6—3 de italianul Palmieri. Alte rezultate : Chanfreau (Franța) — Knoll (Olanda) 7—3, 9—7 ; N'Godrella (Franța) — Scholtz (Olanda) 6—3, 6—4 ; Drossart (Belgia) — Warwich (Australia) 3—6, 6—4, 6—3. În turneul feminin, principala favorită, australianca Evonne Goolagong a învins-o în două seturi : 6—0, 6—2 pe americanca Alice Valentine.

■

În ziua a doua a campionatelor de atletism ale Elveției, desfășurate la Basel, Meta Antenen a terminat învingătoare în două probe : 100 m plat în 11,7 și 100 m garduri în 13,3. Cursa masculină de 400 m plat a fost cîștigată de Willy Aubry cu timpul de 47,5, iar Marco Lardi a stabilit un nou record național în proba de triplusalt cu rezultatul de 15,70 m.

Rezultate înregistrate în primul tur al turneului internațional masculin de tenis de la Quebec : Stone (Australia) — Ismail el Shafei (Republica Arabă Unită) 6—4 6—2 ; Lutz (S.U.A.) — Barth (S.U.A.) 4—6, 6—4, 6—4 ; Davidson (Australia) — Fairlie (Noua Zeelandă) 6—1, 6—2.

■

Turneul internațional de șah de la Amsterdam, rezervat marilor maeștri, a continuat cu desfășurarea partidelor din runda a 11-a. Smislov l-a învins pe Adorjan, Hartoch pe Ree, Uhlmann pe Donner, Gligorici pe Langeweg, iar Portisch a cîștigat la Bobotov. Browne a remizat cu Keres. În clasament conduce Smislov (U.R.S.S.) cu 7½ p. urmat de Browne (Australia) și Portisch (Ungaria) — 7 p. Ree (Olanda), Gligorici (Iugoslavia), Keres (U.R.S.S.) și Hartoch (Olanda) — 6 p. etc.

■

După prima zi a meciului de șaișki (dame), care se desfășoară la Tallin între selecționatele U.R.S.S. și Olandei, scorul este de 5—3 puncte în favoarea formației sovietice.

Redacția și administrația: București, str. Vasile Conta nr. 16; telefoane: centrală 11.10.05, secția corespondenți 11.51.09, interurban 72 și 286 ; telex : sportrom buc. 180, Tiparul „I. P. Informația", București 40368

PROLETARI DIN TOATE ȚĂRILE, UNIȚI-VĂ!

Sportul

ZIAR AL CONSILIULUI NAȚIONAL PENTRU EDUCAȚIE FIZICĂ ȘI SPORT

ANUL XXVI — NR. 6769 | 4 PAGINI 30 BANI | Joi 29 iulie 1971

ÎN LUMINA DOCUMENTELOR DE PARTID

SPORTIVUL — CETĂȚEAN SE FORMEAZĂ ÎN CLIMATUL UNEI TEMEINICE MUNCI POLITICO-EDUCATIVE

„Nu se poate separa procesul de predare a cunostintelor profesionale de întregul proces educativ ; acesta constituie un tot unitar".

(Din Expunerea tovarășului **NICOLAE CEAUȘESCU** la Consfătuirea de lucru a activului de partid din domeniul ideologiei și al activității politice și cultural-educative).

În accepția deplină a semnificației sale, sportul implică pe lîngă joacă, distracție, destindere, spectacol sau posibilitate de a obține victorii, și voința de perfecționare, de progres, de autodepășire în căutarea unei performanțe sau a unui record. Iată deci că sportul presupune un angajament nu numai fizic, ci și moral. Astfel, sportul este chemat să contribuie la crearea unui tip uman viguros, dinamic, conștient, să dezvolte curajul și voința, să plămădească într-un fel caractere, să fie o școală a sociabilității, să stirnească spiritul de solidaritate, să transmită simțul onoarei și al cinstei.

Luînd astfel în considerare întreaga ființă omenească, sportul devine una dintre cele mai valoroase discipline ale învățămîntului activ, meritînd un loc fruntaș în sistemul de educație. Participînd la formarea și îmbogățirea personalității, sportul devine un remarcabil mijloc de educație.

Copiii patriei noastre, trecuți prin angrenajul pedagogic al școlii, au simțit desigur binefacerile educației fizice ca factor de călire trupească și morală, ca instrument de construcție a unei generații multilateral și armonios dezvoltate.

Trăsătura educativă a sportului nu se pierde în nici o etapă a vieții. Cel puțin teoretic. Este, fără îndoială, dificil de stabilit dacă darurile morale obținute sau exprimate pe stadioane se transferă integral și în activitățile umane esențiale. Acesta ar fi desigur idealul. Sportivitatea — simbol moral al educației sportive — trebuie să transpară în realitățile și activitățile de toată ziua ale tinerilor beneficiari ai sportului.

Procesul acesta nu se petrece însă de la sine. Dincolo de porțile școlii, în viața sportivă, alți dascăli îi așteaptă pe tineri. Antrenori, arbitri, instructori, activiști sportivi sînt chemați să continue cu perseverență și consecvență opera de formare începută de profesorul de educație fizică. De capacitatea și spiritul de dăruire al acestora depinde consolidarea calităților achiziționate de tînăr în anii de școală. În lumea stadioanelor, tocmai acum, în perioada post-școlară, se cer intens folosite toate potențele educative ale procesului de instruire sportivă.

Sute de mii de tineri din țara noastră își petrec o bună parte a timpului lor liber pe terenurile de sport, sub îndrumarea unor pricepuți pedagogi sportivi. Aceștia se străduiesc să dea un caracter tot mai pronunțat formativ procesului de instruire la care recurg. Sarcina lor este de a pregăti nu numai campioni și recordmeni, ci și cetățeni adevărați, constructori ai societății socialiste, ancorați puternic în realitățile și cerințele vieții sociale.

Necesitatea formării complete a tinerei generații a fost desăvîrșit ilustrată în amplul program expus de tovarășul Nicolae Ceaușescu la recenta consfătuire de lucru a activului de partid din domeniul ideologiei și al activității politice și cultural-educative, precum și în cuprinzătoarele măsuri adoptate de Comitetul Executiv al C.C. al P.C.R. pentru îmbunătățirea activității politico-ideologice de educare marxist-leninistă a membrilor de partid, a tuturor oamenilor muncii. În această direcție, și pedagogilor sportivi le revine un rol de mare importanță și răspundere.

Din păcate, în viața noastră sportivă, constatăm uneori cu surprindere că cei chemați să educe global se mulțumesc cu felia lor de specialitate, cu transferul către elevul-sportiv a unor cunoștințe de strictă tehnicitate, ignorînd chiar și faptul dacă acestea se sădesc pe un fond uman etic sau nu. Asemenea spe-

Victor BANCIULESCU

(Continuare în pag. a 2-a)

Cristian TUDORAN (Steaua) și Cezar HÎRJESCU (C. S. Brăila) conduc în „CUPA PETROLUL" la ciclism

PLOIEȘTI, 28 (prin telefon). — Astăzi (n.r. ieri) a început desfășurarea celei de-a VI-a ediții a competiției „Cupa Petrolul". Dimineața, în proba de contratimp individual (10 km) **la juniori,** primul s-a clasat C. Hîrjescu (C. S. Brăila) cu timpul de 14:38, iar **la seniori,** pe 20 km, Cr. Tudoran (Steaua) a realizat cel mai bun timp : 28:02. După amiază, în cursa de fond (40 km) juniorii s-au arătat destul de combativi, victoria revenind lui Gh. Pîrvulescu (Steaua) 1:00,13. La seniori, pe 75 km, o cursă anostă, al cărui sprint final l-a cîștigat Șt. Ene (Steaua) cu 1 h 51:05.

După două etape, clasamentul general **la seniori** este următorul 1. Cr. Tudoran 2 h 19:22, 2. Cr. Camer (C.S. Brăila) 2 h 20:12, 3. T. Puterity (Met. Plopeni) 2 h 20:17, iar **la juniori :** 1. C. Hîrjescu 1 h 14:56, 2. Val. Ilie (C.S. Brăila) 1 h 15:30, 3. Gh. Tudor (Steaua) 1 h 15:35. Joi se desfășoară etapa a treia, circuit în orașul Ploiești.

Ion TĂNĂSESCU — coresp.

TĂTARU și IORDĂNESCU cei doi „centrali" ai Stelei vor avea un cuvînt greu în campionatul ce vine

ÎN VIZITĂ LA CÎȘTIGĂTORII „CUPEI ROMÂNIEI" LA FOTBAL

ORE ASPRE DE ANTRENAMENT

Un cartier general de pregătire pentru viitorul campionat al „A"-ului, la Rîmnicu Vîlcea !

... Ajung ușor la hotelul pe care acum îl știe tot orașul drept gazdă a steliștilor — la o oră toridă, de după prînz, cum nu se poate mai nepotrivită pentru a găsi material pentru un reportaj. Trebuie, momentan, să mă mulțumesc doar cu informația directorului de hotel Radu Iatan (fost fotbalist care a rămas cu nostalgia bălonului) că stelele ... Stelei sînt sus, la ultimele două etaje. Mă plimb prin fața ușilor închise, în spatele cărora ghicesc odihnă. O ușă se deschide însă, într-un tîrziu, într-un cap de coridor și-l zăresc pe *Bujor Hălmăgeanu* îmbrăcat cu un tricou cu nr. 14 pe spate. Îmi citește mirarea și intuiește întrebarea :

— *Nu, nu m-am lăsat bătut. La 30 de ani sînt încă hotărît să fac totul ca să nu trec... în rezervă.*

Acum îi scoală pe rînd — *„el, nea Bujor, ca un tată"* — vorba lui *Aelenei* — pentru antrenamentul de după amiază.

★

17,05. Ies toți din hotel, pe rînd, îndreptîndu-se spre autobuz. *Pantea, Negrea, Marcu*, apoi „pleșuvul din Parîng" — Ion Constantin — care s-a mutat în Ghencea. Schimb la repezeală cu el cîteva cuvinte, pe care aveam să mi le notez mai tîrziu : *„Loarte tare se lucrează. Muncesc în cîteva zile cît altădată în tot atîtea săptămîni".*

Apar, în sfîrșit, împreună (normal, nu-i așa ?) centralii *Tătaru* și *Iordănescu*, și tot împreună aveam să-i găsesc în mașină, pe banca din față mea, străbătînd drumul spre stadionul din „Zăvoi".

N-am scăpat o asemenea ocazie ca să-i pun față în față cu... pregătirea lor.

— *Uf* (să fie oare o întîmplare că vorbea Iordănescu ?) *bine că-n dimineața asta am scăpat de alergările pe pantă. Am ajuns să cunosc toate dealurile din Vîlcea. Astăzi, facem numai antrenament tehnic, dar și cu această ocazie totul se face într-o viteză... „Profesorul" nu iartă nimic !*

Radu TIMOFTE

(Continuare în pag. a 3-a)

„Cupa Prietenia" la polo

VICTORIE LA SCOR ROMÂNIA — BULGARIA 6-1

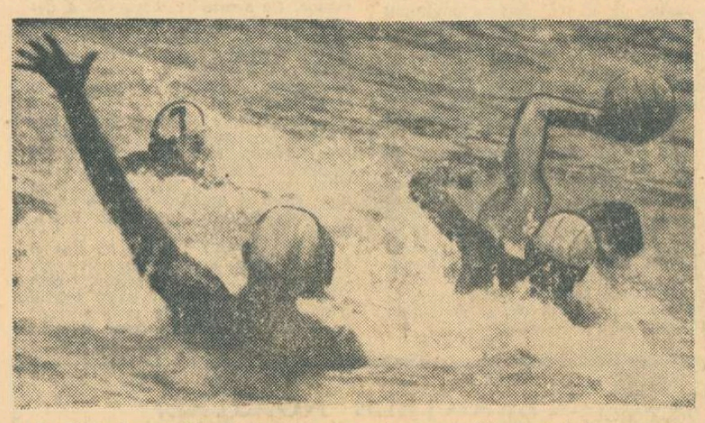

I. POP în poziție favorabilă va șuta imparabil, înscriind un nou gol pentru echipa română Foto : D. NEAGU

Reprezentativa de juniori a României la polo a debutat cu succes în noua ediție a „Cupei Prietenia" (întrecerile au început ieri la „Tineretului"), învingînd la scor formația Bulgariei, recentă cîștigătoare a turneului internațional de la Varna. Sportivii noștri au luat meciul destul de ușor la început, permițîndu-și să risipească multe mingi favorabile (primul gol l-au înscris abia în min. 10). Chemați la ordine de antrenori, jucătorii români s-au concentrat mai mult, etalîndu-și cu brio frumoasele lor calități. Și, astfel, în ciuda faptului că au fost de 4 ori în inferioritate numerică, polo-iștii români au evoluat în partea a doua a întîlnirii la un nivel superior, obținînd victoria la scorul de 6—1 (0—0, 1—0, 1—0, 4—1). Au înscris : V. Rus 4, Slăvei 1, Pop 1 de la învingători și M. Ivanov de la învinși. Excelent arbitrajul lui D. Lemheny (Ungaria).

Cel mai important meci al reuniunii de ieri a opus formațiile Ungariei și Cubei într-un veritabil derbi al primei grupe. Selecționata maghiară, mai tehnică și cu un plus evident de cunoștințe tactice, pornea clar favorită, dar adversara ei i-a opus o rezistență neașteptat de dîrză. Conduși cu 1—0 și 2—1, cubanezii au găsit de fiecare dată resurse să egaleze. Mai mult chiar, ei au încheiat repriza secundă în avantaj (3—2). În finalul partidei, tinerii reprezentanți ai Ungariei au reușit totuși să-l mai învingă pe excelentul portar advers, Dominguez, de trei ori, obținînd un succes meritat cu 5—3 (1—1, 1—2, 2—0, 1—0). De reținut că în ultimul „sfert", cubanezii au avut de două ori superioritatea numerică, dar nu au putut să fructifice situațiile respective. Magos, Horvath, Kemeny, Hamori și Debreczeny au înscris pentru învingători, iar Cowley, J. Gonzalez și Duarte de la învinși. Bun arbitrajul dr. I. Drăgan (România).

Ziua inaugurală ne-a oferit și o veritabilă surpriză în partida care a opus selecționatei R.D. Germane mai puțin experimentata echipă a Poloniei. Jucătorii germani au condus cu 3—0, 4—1, 5—2 și 6—3 și crezînd meciul încheiat și-au permis momente de relaxare. Ambițioși la culme, poloiștii polonezi au atacat decis în a doua parte a întîlnirii, au reușit să egaleze (7—7) și chiar să la conducerea (8—7), astfel că echipa R.D. Germane a trebuit să depună eforturi mari pentru a termina în cele din urmă la egalitate : 8—8 (2—0, 4—3, 0—2, 2—3). Au înscris : Kergel 3, Hahn 2, Schuart, Wunsch, Ykert pentru echipa R.D.G., respectiv, Majcherski 2, Miskiewicz 2, Marszalek, Szimanski, Wisniewski și Kaczmarczik pentru cea a Poloniei.

În ultimul meci : U.R.S.S. — Cehoslovacia 9—1 (4—0, 1—0, 2—0, 2—1).

Partidele continuă astăzi, de la ora 17, formația României urmînd să întîlnească (ora 20) echipa Cehoslovaciei.

Adrian VASILIU

TETRATLONUL ATLETIC INTERNAȚIONAL AL PRIETENIEI

● Echipele Școlii generale nr. 57 din Odesa, cel mai mare punctaj (2 671) ● Cupe oferite de revista poloneză „Swiat Mlodych" și CIMEA ● Campioana olimpică la disc, Lia Manoliu, prezentă la lucrările Conferinței internaționale ● Toate echipele participante își continuă pregătirile...

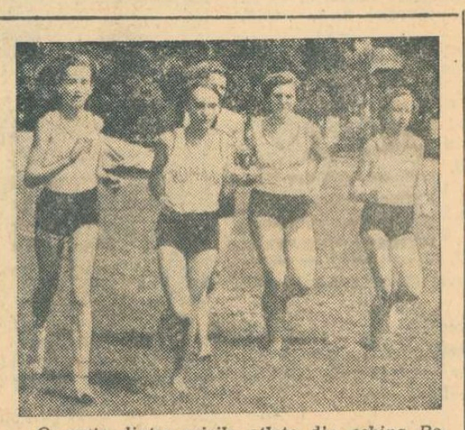

O parte dintre micile atlete din echipa României, în timpul antrenamentului efectuat miercuri dimineața pe stadionul Tineretului...

Lucrările conferinței Tetratlonului atletic internațional al prieteniei sînt în plină desfășurare. Miercuri, printre invitați, a fost prezentă și ing. **Lia Manoliu,** campioană olimpică la disc. Delegațiile participante au prezentat ample comunicări privitoare la modul în care pionierii din țările respective au abordat întrecerile din etapa națională a acestei competiții de anvergură. Cu deosebit interes a fost urmărită expunerea șefului delegației Uniunii Sovietice, **Arkadi Lomonosov,** care a relevat faptul că la Tetratlon au luat parte, de la etapa pe detașament, o treime din numărul „cravatelor roșii" din țara sa. Punctajul cel mai înalt a fost realizat de micii atleți și atlete de la Școala generală nr.57 din Odesa — 2 671. Performanța cea mai notabilă a fost obținută la **aruncare băieți** — 84 m.

Punctaje foarte ridicate au obținut și micii concurenți din celelalte țări participante. Atleții și atletele de la Școala S.D.S. Trinec din Cehoslovacia au realizat 2 607 p., cei din Ungaria (Școala Vasari Pal — Dunaujvaros) 2 446 p. La egalitate se prezintă echipele din România (Liceul nr. 2 Ploiești) și Mongolia (Școala generală nr. 21 din Ulan Bator) cu 2 432. Revista poloneză „Swiat Mlodych" („Lumea copiilor") a hotărît să decerneze o cupă echipei care a realizat cel mai mare punctaj la faza națională a Tetratlonului.

Pe ordinea de zi a Conferinței se află și prezentarea situației de la ediția prin corespondență a „Cupei prieteniei", oferită de C.I.M.E.A. (Comitetul internațional al mișcărilor de copii și adolescenți) de pe lîngă F.M.T.D. „Cupa prieteniei" se decerne pentru cea mai mare medie la primele 100 de rezultate tehnice pe echipe. Concurează, în ordinea valorii performanțelor obținute și comunicate oficial, echipele din Mongolia (2 155,54 p), Polonia (2 124 p) și URSS (1 994,99 p).

Delegații prezenți la Conferință au ținut să scoată în relief faptul că în multe cazuri copiii lansați prin intermediul Tetratlonului au ajuns să vizeze performanțe deosebite. Un asemenea caz a prezentat șeful delegației Poloniei, Wodzimierz Saran, care s-a referit la o elevă, Wanda Caminska, medaliată cu aur la Spartachiada tineretului, cu o săritură la lungime de 5,84 m.

În cursul zilei de miercuri, toate loturile echipelor participante și-au continuat antrenamentele, fie pe stadionul Tineretului, fie pe baza sportivă a Institutului medico-farmaceutic. Oaspeții au ținut să sublinieze condițiile optime de pregătire ce le sînt oferite tuturor concurenților, calitatea pistei stadionului de la Șosea, pe care de altfel vor avea loc și întrecerile. Antrenorul loturilor Bul-

Tiberiu STAMA

(Continuare în pag. a 4-a)

În finalele campionatului național de tenis al juniorilor

FAVORIȚII AU EMOȚII

CLUJ, 28 (prin telefon). Căldura toridă care apasă asupra celor zece terenuri pe care se întrec tenismanii juniori, nu-i împiedecă prea mult pe acești aprigi tineri, convinși să urce cît mai multe trepte din cele șase cîte sînt pînă la finală. De altfel, intenția unui loc superior în ierarhie dă întrecerilor caracterul unei lupte dîrze, luptă care a condus și la înregistrarea unor surprize chiar din prima zi. Astfel, doi dintre favoriții finalelor, Radu Bădin (Progresul Buc.) și Radu Giurgiu (Oradea) au pierdut în primul tur, la Mihai Fetița (Cimpia Turzii) : 2—6, 6—1, 4—6 ; respectiv Gh. Mîrfai (Tg. Mureș) : 6—1, 6—8, 3—6, iar Eduard Giosanu (Cimpina) l-a trimis în turneul de consolare pe Constantin Pelea (Șc. sp. 2 Buc) : 6—4, 5—7, 6—4.

Nu mai puțin antrenante sînt partidele feminine care au început marți. Vrînd să evite surprizele înregistrate de colegii lor, Mariana Simionescu (Dinamo) a atacat din start și a obținut o categorică victorie asupra Elenei Cristea (Steaua) cu 6—1, 6—2 ; iar Elena Takacs a transat fără probleme partida cu Corina Stoleru (Cimpia Turzii) : 6—1, 6—2.

Surprizele au continuat și în turul doi al competiției unde L. Bukuresti (Șc. sp. Tg. Mureș) l-a învins pe I. Liviu (Steaua) cu 6—4, 6—3, L. Țiței (Constanța) a cîștigat la D. Oprea (Steagul roșu Brașov) cu 7—9, 9—7, 6—0, iar M. Tăbăraș (Progresul) a cedat în fața lui C. Barbu (Steagul roșu Brașov) cu 6—3, 3—6, 3—6.

Au început și partidele turului III din care spicuim cîteva rezultate : O. Vilcioiu (UTA) — Gh. Șoșoi (Șc. sp. 2 Buc.) 4—6, 6—1, 6—0 ; M. Tăbăraș — A. Roșianu (Steaua) 1—6, 1—6.

Nușa DEMIAN

Curs internațional pentru arbitri de rugby

LECTOR — CHARLES DURAND [Franța]

De cîteva zile se află în Capitală cunoscutul arbitru francez de rugby, dl. Charles Durand. La invitația forului nostru de resort, apreciatul specialist, membru în colegiul de arbitri al Federației internaționale de rugby amator (F.I.R.A.), a acceptat să conducă un curs de perfecționare cu cavalerii fluierului din țara noastră. Arbitrii români au înțeles să acorde atenție acestui curs, participînd masiv la lecții și seminarii. „Experiența vastă a d-lui Durand ne va fi de un real folos în activitatea viitoare", ținea să-și exprime satisfacția pentru organizarea acestui curs, arbitrul Teodor Witing. „Cursul va avea calitatea de a unifica aprecierile, interpretarea unor reguli de joc", a ținut să adauge un alt participant, arbitrul Ștefan Cristea.

În fotografie, dl. Charles Durand la una din prelegerile sale, ținută în aula Institutului de Petrol, Gaze și Geologie din Capitală.

Foto : E. MACARSCHI

ORIZONT OLIMPIC

NEMULȚUMIRI CARE GENEREAZĂ AMBIȚII ÎN LUMEA SCRIMEI

● Antrenorii lotului sînt nesatisfăcuți — cu mici excepții — de rezultatele obținute la C.M. de la Viena ● Ei așteaptă însă cu încredere Jocurile Olimpice și nu numai pe cele de la München...

Discuția noastră cu antrenorii loturilor a început cu o întrebare de ordin general : **„În ce măsură v-a satisfăcut comportarea la Viena a sportivilor de a căror pregătire v-ați ocupat ?**

GH. MATEI (antrenor al lotului masculin de floretă) : Din punct de vedere strict al rezultatelor nu putem fi de loc mulțumiți. Echipa noastră s-a prezentat nu numai cu o omogenitate redusă (ceea ce era de așteptat, dacă ținem seama de starea sănătății unora dintre componenții acestui lot), dar și cu un moral destul de scăzut. Aceasta a determinat o orientare exagerată spre defensivă, a dus la o restrîngere a procedeelor tehnice folosite și a generat un mare procentaj de loviturі ratate.

I. ZILAHI (antrenor al lotului feminin de floretă) : Nici rezultatul floretiștelor — excepțînd-o, firește, pe Ana Pascu — nu ne mulțumește. Dar pot spune, în același timp, că eșecul de la Viena nu impietează asupra valorii echipei noastre.

A. VILCEA (antrenor al aceluiași lot) : Și eu consider că echipa feminină de floretă a fost, în această ediție a „mondialelor", victima unor împrejurări defavorabile. Am urmărit cu atenție echipele clasate înaintea noastră și pot spune că, în afară de formația U.R.S.S., nici una nu este de o valoare superioară celei a României.

I. ZILAHI : Dacă treceam de echipa Franței — și ne mai trebuia un singur asalt cîștigat — puteam ajunge în mod cert pe podium. Echipa noastră s-a aflat într-o conjunctură nefavorabilă. Accidentele — mici, e drept, dar cu urmări — care le-au afectat pe Szabo și Drimbă în întîlnirile din partea finală a întrecerii pe echipe, au fost cauza principală a insuccesului nostru.

C. STELIAN (antrenorul lotului de spadă) : La spadă a fost o concurență foarte mare, numerică și chiar valorică. A fost proba în care reprezentanții noștri au părăsit foarte repede întrecerea, la individual.

Sebastian BONIFACIU

(Continuare în pag. a 2-a)

Ana Pascu (în dreapta) alături de Marie Demaille (mijloc) și Ildiko Rejtö (stînga). O singură prezență românească pe podiumul „mondialelor" de la Viena... Dar antrenorii loturilor promit să ne facă, la München, să uităm insatisfacțiile acestei ediții.

Foto : VOTAVA - Viena

La prima lor vizită, făcută la sediul Federației de scrimă după înapoierea de la Viena, antrenorii loturilor ce au reprezentat țara în recent încheiatele campionate mondiale, au binevoit să-și expună opiniile cu privire la comportarea trăgătorilor noștri în cea mai importantă competiție a anului. Totodată, ei ne-au dezvăluit cîteva din intențiile cu care își vor relua activitatea, subordonată nu numai țelului imediat — Olimpiada münchineză — dar și altuia general, de perspectivă mai largă — situarea scrimei românești în primele rînduri ale ierarhiei mondiale.

Cu foarte mici excepții, „dascălii" scrimerilor noștri nu s-au arătat mulțumiți de rezultatele obținute la Viena. Secretarul general al federației a subliniat necesitatea unei analize temeinice a situației în care ne aflăm, în scopul găsirii unor soluții eficiente de redresare și reafirmare a școlii românești de scrimă. Există elemente înzestrate, posedăm specialiști capabili, rămîne de organizat un judicios proces de pregătire și, mai ales, de desăvîrșire a pregătirii sportivilor.

În concluzie, trebuie reținut un fapt îmbucurător. Rezultatele nesatisfăcătoare de la Viena nu au demobilizat ci, dimpotrivă, au stîrnit ambiția nobilă de a demonstra realele posibilități ale scrimei românești. În această stare de spirit începe noua etapă de pregătire a olimpicilor noștri purtători de floretă, spadă și sabie, dar și de speranțe.

CRITERIUL OLIMPIC LA CAIAC-CANOE

O UTILĂ VERIFICARE A PREGĂTIRILOR PENTRU EUROPENE ȘI MONDIALE

Lacul Snagov a fost din nou o gazdă primitoare pentru caiaciștii și canoiștii fruntași ai țării. Ieri, pe o vreme splendidă și pe un calm plat desăvîrșit au avut loc finalele „Criteriului olimpic". Întrecerile, desfășurate timp de două zile, au reunit la start sportivi și sportive de la cluburile cu secții de caiac-canoe din mai multe centre nautice din țară. Disputele au fost foarte aprige și s-au încheiat, în general, cu rezultate scontate. De remarcat întrecerea canoiștilor în care cuplul campion olimpic **Serghei Covaliov—Ivan Patzaichin** a fost depășit de echipajul **Gheorghe Danielov—Gheorghe Simionov** cu două zecimi ! Rezultate tehnice : **K 1 500 m (f) :** 1. Viorica Dumitru (Dinamo) 2.03.7, 2. Valentina Serghei (Steaua) 2.06.3, 3, Nastasia Sadovnic (Steaua) 2.07.8. **K 2 500 m (f) :** 1. Haripina Evdochimov — Maria Ivanov (Steaua) 1.52.9, 2. Maria Nichiforov — Maria Lovin (Dinamo) 1.53.3, 3. Paulina Maftei—Natalia Mangea (Steaua) 1.54.9. **C 1 1000 m :** 1. Lipat Varabiev (Dinamo) 4.13.5, 2. V. Serghei (Dinamo) 4.14.0, 3. Gh. Sidorov (Dinamo) 4.14.4. **C 2 1000 m :** 1. Gheorghe Danielov — Gheorghe Simionov (Steaua) 3.46.3, 2. Serghei Covaliov — Ivan Patzaichin (Dinamo) 3.46.5, 3. V. Calabiciov — G. Munteanu (Dinamo) 3.48 0. **K 1 1000 m (b) :** 1. Vasile Roșca (Dinamo) 3.53.2, 2. Ion Irimia (Steaua) 3.55.7, 3. Francisc Földi (U.T.A.) 3.55.9. **K 2 1000 m (b) :** 1. C. Coșniță — V. Simiocenco (Steaua) 3.27.8, 2. Șt. Pocora — H. Ivanov (Steaua) 3.29.5, 3. C. Simion—V. Diba (Delta Tulcea) 3.31.4. **K 4 1000 m (b) :** 1. M. Zafiu — D. Ivanov — A. Vernescu — I. Negraia (Dinamo) 3.06.6. 2. [illegible] Francisc — I. Iacob — A. Varabiev — E. Zabara (Dinamo) 3.08.7, 3. G. Pavel — I. Dragulschi — S. Timofan — I. Terente (Steaua) 3.09.9.

Clasamentul general : 1. Steaua 132 p, 2. Dinamo 129 p, 3. Pescarul Tulcea 18 p 4. Delta Tulcea 13 p, 5. U.T.A. 7 p, 6. Olimpia București 5 p.

ÎN LUMINA DOCUMENTELOR DE PARTID

(Urmare din pag. 1)

cialiști înguști se cred absolviți de datoria de a face — în afara instruirii tehnice — educație civică și morală. Ni s-a întîmplat să întîlnim antrenori — avînd în grijă elevi sau studenți — care se arată nepăsători față de evoluția școlară a sportivilor lor. Mai rău, am auzit antrenori declarînd cu emfază: „eu nu produc doctori, eu scot campioni!" Asemenea atitudine încurajează, firește, la sportivul slab de înger, fuga de învățătură, căutarea traiului ușor fără muncă, dorința de căpătuială. Oare, de astfel de tendințe nesănătoase antrenorul nu se simte răspunzător? Este evident că orice antrenor trebuie să fie în același timp și specialist dar și educator; neîndeplinind ambele condiții, el nu-și poate exercita eficient misiunea.

În asociațiile sportive și în cluburile noastre sînt crescuți mii și mii de tineri sportivi gata să înfrunte dificultățile oricărei întreceri pe stadion. Ei sînt, de asemenea, pregătiți pentru viață, pentru muncă, în spiritul concepției despre viață a clasei muncitoare. Se întîmplă, însă, uneori, ca organizațiile noastre sportive să-și uite menirea, să abdice, chiar și numai parțial, de la îndatoririle educative, favorizînd la tinerii sportivi apariția unor trăsături străine moralei noastre, unor mentalități înapoiate, contrare normelor etice ale societății socialiste. Numai un mediu impasibil, indiferent, poate încuraja la unii tineri sportivi ideea falsă că ei sînt scutiți de muncă, de contribuție la dezvoltarea societății noastre. Participarea la activitatea productivă este o îndatorire a întregului tineret. În activitatea socială nimeni nu poate primi dispensă. Cu toate acestea, sînt încă, din păcate, colective sportive care lasă pe unii tineri să creadă că practicarea sportului ar putea deveni mijlocul cel mai comod de a obține avantaje materiale. Și astfel apar — mai ales în perioada transferărilor — sportivi care colindă orașele în căutarea locului cel mai avantajos. Asemenea acte și mentalități trebuie combătute cu vehemență.

Unul dintre pericolele cele mai grave, care subminează munca educativă în colectivele sportive, este tendința spre concesii, în apărarea unor meschine interese locale. Scara acestor concesii are trepte multe, de-a lungul cărora greșelile se acumulează. Antrenorul îl iartă pe sportiv pentru repetatele absențe de la antrenamente; secția nu se sesizează că sportivul a rămas din nou corigent la mai multe materii; conducerea clubului trece cu vederea ultima bețe cu scandal a sportivului, federația amînă pedepsirea sportivului pentru grava sa ieșire huliganică... Și uite așa, din concesie în concesie, îl vedem pe sportiv — în ciuda comportamentului său antisocial, imoral — absolvit de dragul performanței! Sportivii nu pot fi tratați cu altă măsură decît cea rezervată întregului nostru tineret.

Sportul fiind neîndoios și un instrument de educație, sîntem îndreptățiți să așteptăm ca el să formeze generații, să contribuie la educația generală, politică și cetățenească a tineretului, să ajute la transformarea conștiinței oamenilor pentru cucerirea unor poziții morale sănătoase. Sportivul nu face nici un fel de excepție în societatea noastră. El trebuie să fie dotat, ca orice cetățean al patriei noastre, cu spirit militant, cu dragoste față de muncă, cu temeinice cunoștințe politico-ideologice. Tînărul sportiv, încadrat în activitatea socială, trebuie să-și cunoască obligațiile față de societatea în care trăiește. Altfel, chiar și biruințele sale pe stadion rămîn fără strălucire, fără suport moral.

Idealul acesta, al sportivului-cetățean, pătruns de dragoste fierbinte de patrie și de răspundere personală față de înflorirea ei, nu poate fi realizat decît dacă fiecare cadru al mișcării sportive, la toate eșaloanele, va considera misiunea sa nu numai strict tehnică, ci și educativă. Conducători de cluburi, de federații, antrenori, arbitri, instructori, activiști — toți sînt chemați să fie educatori comuniști, capabili să creeze climatul favorabil dezvoltării unui tineret sportiv sănătos, apt să contracareze influențele negative, să elimine toleranța vinovată, să întroneze intransigența. Ei sînt responsabili pentru formarea înaltei conștiințe socialiste în rîndurile tineretului nostru, care beneficiază de avantajele educației fizice și se simte din ce în ce mai atras de activitatea sportivă.

„Cupa Diana" în organizarea C.M.E.F.S. București și a ziarului Sportul

CU PATRU ZILE ÎNAINTE DE ÎNCEPEREA ÎNTRECERILOR

Cu patru zile înainte de startul întrecerilor pentru „Cupa Diana" în asociațiile sportive din Capitală pregătirile, cu unele excepții, sînt terminate. În urma unei discuții purtate cu președinții consiliilor de educație fizică și sport ale sectoarelor, am aflat că au fost înființate centre pentru tir cu arcul și au fost stabilite terenurile unde se vor face antrenamente și vor avea loc meciurile de minifotbal. La întreprinderile Tricodava, Tricotajul roșu, Aurora, Tînăra Gardă (sectorul VI), unde își desfășoară activitatea peste 7 000 de femei, consiliile asociațiilor sportive și comitetele sindicatelor s-au angajat să sprijine acțiunea. În acest sens au fost rezervate încăperi corespunzătoare pentru amplasarea meselor de tenis. În parcul Progresul s-a terminat amenajarea centrului pentru tir cu arcul. Aici se vor întîlni sportivele din toate asociațiile sectorului.

Tovarășul Aurel Nemeș, președintele Consiliului de educație fizică și sport, sectorul VII, ne-a vorbit, în special, despre măsurile luate la Combinatul de confecții și tricotaje. „Am convenit ca la Casa de cultură a Sectorului să amenajăm centrul de tir cu arcul, tot aici fiind amplasate și cele patru mese de tenis" ne-a spus tovarășul președinte.

Activitatea competițională la cele patru discipline se va desfășura, în sectorul V, în special în două centre: unul deschis la întreprinderea Țesătoriile reunite (pentru fotbal și tenis de masă) și altul la Tehnic-club.

În același timp, sîntem informați de către tov. I. Stavarache, metodist la Consiliul municipal pentru educație fizică și sport că au fost procurate 30 de arcuri cu săgeți care au și fost repartizate consiliilor de sector.

Și instructorii angajați special pentru această acțiune au început să-și desfășoare activitatea, astfel că există certitudinea că duminică 1 august vom asista la un start reușit al „Cupei Diana".

CEL MAI FRUMOS SPORT DIN LUME

...Chiar pe viață, domnule? Cum adică?

Sigur că mai am și altceva în cap, e derby-ul de la Ploiești cu 10 000 de spectatori — ceea ce ar echivala cu finala „Cupei României" la fotbal, jucată pe terenul „Metalul", unde ar lua loc 10 000 de oameni. Hipodromul de la Ploiești cam asta e — terenul „Metalul" și nu văd altă comparație, în fața acestei cifre fenomenale: 10 000 de oameni au vrut să vadă derby-ul și s-au înghesuit într-o cutiuță din cîteva stinghii mîncate de ploaie... Totuși, mă întreb: chiar pe viață, domnule? Mai am în cap și altă cifră de toată frumusețea: 183 de juniori la tenis, cum au apărut 183 de puștani în sportul ăsta cu două piscuri într-un pustiu? Ziceam că nu mai e nimeni în jurul lui Țiriac și Ilie, ziceam prost, fiindcă iată ce înseamnă televiziune: 4—5 meciuri de „Cupa Davis", transmise în direct, 4—5 meciuri la care copiii s-au uitat cu ochi mari, vrăjiți de doi mari campioni, și auzi de tenismeni la Gheorghieni, Reșița, ba chiar la Bocșa... Din 183 de juniori trebuie să iasă un Ilie și un Ion, măcar la Bîrlad. Dar, mă întorc tot acolo și mă întreb: chiar pe viață, domnilor? Sigur că mai e și acest Bobby Fischer, absolut senzațional — căci la care jucători de șah din lume un Taimanov sau un Larsen n-ar scoate o remiză, măcar una, de-a lungul a 6 partide? 5—0, 6—0 — asta-i nebunie curată, geniu curat și nu pot decît să regret că Fischer nu va da peste Korcinoi în drumul spre Spasski. Fischer — Petrosian e Brazilia — Italia în loc de Brazilia — R. F. a Germaniei în finala mondială la fotbal, iartă-mă Chirilă! Cum de nu l-a întors Korcinoi pe Petrosian, cum a reușit armeanul să se califice cu o singură partidă cîștigată din 11 — o întrebare, dar eu revin la a mea: chiar pe viață, domnilor? Ar mai fi ce-ar mai fi, ar mai fi această stranie ușă de biserică, numită Dumitru, ar mai fi fost dragul nostru Nicky, care habar n-am ce ar fi căutat la Dinamo, decît așa, din simț poetic, ca să facă versuri și jocuri de cuvinte: Dumitru — Dumitriu — Dumitrache — Dumitrescu... ar mai fi multe, dar tot la asta rămîn, căci nu-mi iese din cap: chiar pe viață?

Da, domnule, i-au suspendat pe viață! Cît au fost ei de Manglitz, de Patzke și de Wild — i-au suspendat pe viață, fiindcă au vîndut meciuri și „au murdărît cel mai frumos sport din lume" — după cum se exprimă un ziar sobru ca „Suddeutsche Zeitung". I-am văzut cu ochii mei la televizor, jucînd — și vă pot spune că sînt la fel de talentați ca nu vreau să spun cine... Știu un fotbal cît o echipă selecționată de Angelo, Fănuș și Păunescu la un loc. Nu s-a uitat nimeni la cît fotbal știu, la cît talent au, la ce servicii au adus — hai să!, i-au ras! Fiindcă au înșelat, fiindcă au vîndut, fiindcă au trădat „cel mai frumos sport din lume". Televiziunea vest-germană anunțase că dacă nu se ia o decizie radicală, nu va mai transmite nici un meci, nici unul, decît la emisiunile de varietăți, în rînd cu numerele iluzioniștilor: „Cînd are loc o șmecherie, publicul trebuie să fie anunțat!" — Așa a spus Topescu al lor. Stau și mă minunez, îmi trec prin minte fel de fel de asociații (căci fotbalul e joc de asociații!) și ca să-mi revin în simțiri mă întreb: dar dacă-i iartă? Dacă li se face milă? Că doar oameni sîntem... că doar n-au ucis pe tata... că la urma urmei... Și mă las dus de duioșiile pe care le știm... Nu, domnule — îmi revine fraza cu pricina — nu-i iartă fiindcă „au murdărît cel mai frumos sport din lume"... Și atunci — i-au ras chiar pe viață? Pe viață!...

BELPHEGOR

TENIS

„Cupa Institutului de Construcții"

PRIMELE SURPRIZE...

Miercuri, în întrecerile eliminatorii pentru decernarea trofeului „Cupa Institutului de Construcții" s-a înregistrat prima surpriză: C. Popovici (Steaua), unul dintre favoriții turneului, a ieșit din cursă, cedînd în întîlnirea cu L. Boldor (Politehnica Cluj). A fost o partidă în care tînărul jucător clujean a demonstrat o bună rezistență (disputa a durat aproape 3 ore) dar și calități tehnico-tactice indiscutabile. Rezultat final: Boldor — Popovici 7—5, 7—9, 6—2. Exceptînd această surpriză, celelalte meciuri s-au terminat cu rezultate, în general, scontate: A. Navrotchi (C.S.U. Construcții) — M. Bondoc (Dinamo) 6—4, 8—6; A. Bülent (Turcia) — N. Mita (Progresul) 6—2, 6—1; P. Dumitrescu (Progresul) — J. Fiala (Cehoslovacia) 6—1, 7—5.

Ion Santei (C.S.U. Construcții) a intrat fără joc în turul al doilea al întrecerii. Adjudecîndu-și cu 7—5, 6—1 întîlnirea cu Paul Dumitrescu (Progresul), Santei a luat o serioasă opțiune pentru cîștigarea locului I. Alte rezultate din turul al doilea: A. Navrotchi — D. Vildirak (Turcia) 6—1, 6—3; A. Sütö (CSU Construcții) — V. Ganev (Bulgaria) 6—1, 6—2; M. Rusu (C.S.U. Construcții) — J. Saic (Cehoslovacia) 6—1, 7—5; V. Sotiriu (Steaua) — B. Garfield (S.U.A.) 6—2, 6—1; A. Handgiev (Bulgaria) — A. Bülent (Turcia) 6—3, 4—6, 6—4.

Miercuri s-au disputat și primele meciuri de simplu femei, contînd pentru turul I al competiției. Iată rezultatele: Vera Rado (Politehnica Cluj) — Liliana Cobzuc (C.S.U. Construcții) 6—1, 6—0; Ugan Hale (Turcia) — Elena Cotuna (Șc. sp. 2 Buc.) 6—3, 6—3; Florica Butoi (C.S.U. Construcții) — Boubelikova (Cehoslovacia) 6—2, 6—1.

Întrecerile continuă astăzi dimineață între orele 8.30—12, iar după-amiază de la 15.30—19.

I. G.

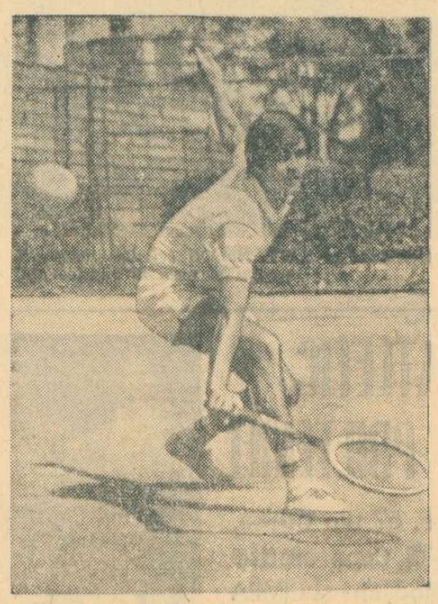

Viorel Sotiriu (Steaua), unul dintre jucătorii talentați ai generației tinere, surprins într-un instantaneu din partida cu J. Vavra (Cehoslovacia) de care a dispus cu 6—1, 6—2.

Foto THEO MACARSCHI

SCRIMA

(Urmare din pag. 1)

dual ca și la echipe. Îmi pare rău, firește, că n-au realizat mai mult, dar nu pot trece cu vederea că sportivii noștri sînt încă foarte tineri, că nu au încă un suficient rodaj în competiții mari. Faptul că au făcut scor egal cu echipa Suediei, care avea în componență doi finaliști ai probei individuale, mi-a oferit satisfacția de a-i vedea că știu să lupte cu un adversar redutabil. Să nu uităm, apoi, că spadasinii noștri se află în plin proces de schimbare a stilului și acest lucru cere încă timp. După ce le vom consolida noile cunoștințe, noile deprinderi, atunci le vom putea pretinde rezultate.

D. MUSTAȚĂ (antrenorul lotului de sabie): Eu mă aflu în fericita situație de a mă declara mulțumit de comportarea „elevilor" mei. Locul IV la individual — cu Dan Irimiciuc — și locul V la echipe sînt poziții valoroase în ierarhia mondială. Și cu actualul lot sper să ajungem la rezultate mai bune.

D. TEPȘAN (secretar general al F.R.S.): În ansamblul lor, rezultatele nu ne pot satisface. Biroul federal va face o analiză foarte serioasă a situației la florete (masculin și feminin), unde în anii trecuți ne-am impus categoric pe plan mondial. Vom adopta măsurile ce se impun pentru ca anul viitor, la J.O., să fim reprezentați în mod onorabil.

RED.: Ce trăgător ați vrea să evidențiați din lotul dv. și pentru ce considerent?

ORIZONT OLIMPIC

A. VILCEA: Indiscutabil, pe Ana Pascu. Dar nu numai pentru medalia de bronz cucerită, ci și pentru constanța eficienței sale în proba pe echipe. Cu aceste rezultate, ea a devenit un element de bază al lotului nostru.

GH. MATEI: Cred că trebuie să menționez dăruirea cu care a luptat Ștefan Haukler, în condiții de sănătate precară.

C. STELIAN: Eu trebuie să evidențiez doi trăgători: pe Constantin Bărăgan, care se află într-un vizibil progres, și pe Alexandru Istrate, care și-a ameliorat foarte mult stilul și practică acum o spadă modernă, cu mult spirit de inițiativă.

D. MUSTAȚĂ: Tot doi au fost și sabrerii care m-au satisfăcut prin comportarea lor. În primul rînd Dan Irimiciuc, care a pășit pragul maturității sportive cu mult succes; apoi Octavian Vintilă, care a avut o evoluție constantă la un nivel bun.

RED.: Ce vă propuneți să realizați, în mod deosebit, cu privire la componența și pregătirea loturilor?

D. MUSTAȚĂ: Cred că această am supus unui efort competițional prea mare pe componenții lotului de sabie. În 1972 vom alege un număr restrîns de concursuri mari pentru primul eșalon, iar la celelalte întreceri vom trimite trăgători tineri, în formare.

GH. MATEI: Aș vrea să încadrez cel puțin doi trăgători tineri în lotul olimpic, iar pentru olimpiada următoare — cea din 1976 — să restructurăm total echipa. Sper, de asemenea, să-l revitalizăm pe Țiu și să putem conta, la München, pe aportul lui Mureșan și Falb.

I. ZILAHI: Și la floretă-fete se pune problema încluderii a două elemente tinere. Avem trăgătoare de perspectivă, dar trebuie să vedem cum le putem încadra într-o pregătire mai susținută, pentru că au de făcut față și obligațiilor de învățămînt.

D. TEPȘAN: La Viena, doar Pascu și Stahl s-au comportat la înălțimea așteptărilor. La Szabo au intervenit condiții obiective care i-au influențat randamentul și n-ar fi exclus ca acestea să fi avut repercusiuni și asupra Ilenei Drimbă, între ele existînd o strînsă prietenie. Vicol, ca și alte trăgătoare cu experiență, a fost anihilată de elanul unor elemente tinere, dornice de afirmare. Va trebui să chibzuim temeinic componența și programul de pregătire a acestui lot.

C. STELIAN: Mă va preocupa, așa cum am mai spus, consolidarea cunoștințelor pe care am căutat să le transmit „elevilor" mei. Realizînd acest obiectiv, echipa de sabie va deveni mai constantă, mai plină de inițiativă și va putea — sper — să se infiltreze în primele rînduri ale elitei mondiale la această armă.

TENIS DE MASĂ

Se poate spune, fără nici un echivoc, că debutul competiției „Cupa Prietenia" la tenis de masă, dedicată juniorilor și găzduită de țara noastră, a fost de bun augur pentru viitorul acestei competiții internaționale, pentru perspectiva speranțelor tenisului de masă din cele 6 țări socialiste participante.

Deși pentru mulți surprinzătoare, hotărîrea federației de specialitate, de a acorda Hunedoarei organizarea întrecerilor tinerelor palete, s-a dovedit inspirată. Sprijinul organelor locale, efortul inimos al asociației „Constructorul" — care în zilele premergătoare competiției a dobîndit titlul național de juniori cu echipa de băieți în propria sală, reamenajată acum și utilată cu tribune, vestiare și instalații de lumină și sanitare moderne — s-au conjugat cu preocuparea federației, astfel încît cele trei zile de întreceri s-au desfășurat „șnur", cu ritmicitatea, trepidanța și ordinea unui concurs de anvergură.

SPERANȚELE NOASTRE, EȘALONUL DOI AL JUNIORILOR!

Mai amintind doar că arbitrii au fost recrutați din cuprinsul județului — fiind în marea lor majoritate tineri, în consens cu ambianța turneului — se poate concluziona că inițiativa locală a primit cu acest prilej un sprijin eficient, putîndu-se chiar afirma că pe harta tenisului de masă românesc s-a consolidat un nou punct de sprijin organizatoric: Hunedoara.

Competiția, deși dedicată juniorilor, a numărat pe lista concurenților mai mulți copii decît juniori ajunși în preajma senioratului. Media de vîrstă, deci, a fost în jur de 15 ani și aceasta, în special, datorită faptului că țara noastră, prevalîndu-se de dreptul de organizatoare, a prezentat la mesele de joc toate talentele vîrstei fragede.

Nu putem ști de pe acum cîți dintre cei aproape 50 de copii — provenind nu numai din centre tradiționale ca București, Cluj, Tg. Mureș, Arad, ci și din Craiova, Buzău, Hunedoara, Brașov, Iași, Tr. Severin — vor parcurge toate treptele măiestriei sportive și cît de repede. Este cert, însă, că avem în momentul de față, o recoltă bogată de talente din rîndul celor mai mici jucători (între 12 și 14 ani) care, instruiți cu exigență, va putea readuce nu peste mulți ani tenisul de masă românesc pe un loc meritoriu.

Departajînd între fete și băieți, nu credem a greși afirmînd că decalajul de vîrstă între copii și juniorii mari va dispare curînd și în rîndul băieților. St. Moraru, Al. Buzescu, M. Firănescu, C. Romanescu, A. Cucu, dovedind deprinderi temeinice, poftă de joc și talent, care le vor putea asigura șanse în lupta cu jucători mai vîrstnici, bine cotați în ierarhia continentală. Nu întîmplător cele mai spectaculoase partide s-au disputat în prima serie de băieți (R.D.G., R.P.U., România I, IV și V) în care cele mai tinere reprezentative ale tenisului nostru de masă, alcătuite, în general, din cei mai sus amintiți, au fost — aparent surprinzător — principale animatoare și protagoniste la locurile fruntașe, echipa României IV disputînd chiar finala. La fete, acest decalaj de vîrstă nu mai constituie de pe acum un impediment pe calea apropierii valorice, junioarele „consacrate" (Lidia Ilie, Monica Hariga, Elena Condicaru, Ana Lunțeanu) luptînd de la egal la egal cu cele care vin din urmă: Ligia Lupu, Maria Sintioan, Irina Totfalusi.

Comportarea meritorie a eșalonului doi al juniorilor români în disputa cu reprezentanții redutabilei școli cehoslovace (la băieți) și cu puternicele formații ale R.D.G. și Ungariei (la fete), care a și determinat hotărîrea federației privind echipele României ce vor participa la campionatele europene de juniori din Belgia (17—22 august), constituie principalul motiv de satisfacție — dar și de organizare rațională a procesului ulterior de dezvoltare a acestor talente — pe care ni l-a dat prima ediție a „Cupei Prietenia".

P. S.

VOLEI

Selecționata feminină a României pe locul trei la Varna

Turneul internațional feminin de volei de la Varna s-a încheiat cu victoria echipei R.P.D. Coreene, urmată de selecționatele Ungariei, României, Bulgariei, R. D. Germane, Franței și Italiei. În ultima zi a competiției, voleibalistele noastre au învins cu 3—1 (7, 14, —3, 9) formația Bulgariei. În celelalte partide s-au înregistrat următoarele rezultate: R.P.D. Coreeană — Ungaria 3—2 (14, —6, 8, —13, 13), R.D.G. — Italia 3—0 (2, 10, 2).

Jucătoarele de la „U" Timișoara la turneul de la Rijeka

Echipa feminină de volei, **Universitatea Timișoara**, s-a întors de la Rijeka (Iugoslavia), unde a participat la un turneu internațional. Voleibalistele timișorene au învins cu 3—0 pe **Partizan Rijeka** și **Volan Szekesfehervar**, pierzînd în schimb, cu 3—0 și 3—1 la **Vinogradi Bratislava** și, respectiv, **Steaua Roșie Belgrad**. În urma rezultatelor înregistrate, Universitatea Timișoara a ocupat locul 3 în clasamentul competiției.

P. ARCAN — coresp.

NATAȚIE

De azi, la Dinamo

Record de participare la „naționalele" copiilor

Începînd de astăzi, timp de 4 zile, bazinul Dinamo din Capitală va găzdui întrecerile campionatelor naționale de copii (categoriile A și B) la înot. Organizatorii competiției au și înregistrat primul record — de participare, în cele 54 de probe fiind înscriși 256 de tineri sportivi aparținînd unui număr de 22 de secții din 11 orașe. Competiția prevede în fiecare zi serii (de la ora 10) și finale (de la ora 18).

CICLISM

PRINTRE ROȚI ȘI PEDALE

Recent, o echipă de la Metalul Plopeni a participat la o competiție pe etape, desfășurată în Polonia. În legătură cu aceasta, corespondentul nostru din Ploiești, M. BEDROSIAN, a stat de vorbă cu antrenorul Ion Dolete (care a condus echipa) și ne-a transmis următoarele amănunte:

„Cicliștii români au concurat — alături de o echipă austriacă și 24 poloneze — la cea de a XX-a ediție a Turului ciclist al voievodatului Mazowsza, care a avut trei etape, însumînd 510 km. Cursa a fost viu disputată și doar 53 de concurenți, din cei 110 care au luat plecarea, au reușit să termine întrecerea, printre aceștia numărîndu-se și toți cicliștii români. Ei au ocupat următoarele locuri în clasamentul general: 29. Gh. Tomescu, 32. N. Andronache, 40. Fr. Gera, 42. M. Rindașu, 46. I. Ignat și 54. M. Virgil. Pe echipe, Metalul Plopeni a ocupat locul șapte.

★

Patru cicliști tineri — Cr. Tudoran, St. Ene, M. Bădilă și Cr. Camer — conduși de antrenorul Ion Vasile, au participat la „Premiul olimpic" desfășurat la Cottbus — R.D. Germană și constînd din trei întreceri. La proba de 100 km contratimp au concurat 11 echipe din șapte țări: R.D. Germană, Polonia, Belgia, Elveția, România, Suedia și Ungaria. Cursa a fost cîștigată de echipa Belgiei, formația română clasîndu-se pe locul 10.

În cele două probe pe circuit, consumate cu 43—44 km pe oră, cicliștii noștri au avut, de asemenea, o evoluție modestă.

★

A IV-a etapă a „Cupei orașelor" pe 1971 va avea loc la Brașov, în zilele de 31 iulie și 1 august.

★

Tot la Brașov, în luna august, se vor disputa patru campionate naționale: contratimp individual (5 august), fond (7 august), semifond pe circuit (17 august) și contratimp pe echipe (19 august). Tot în ziua de 19 august va avea loc și finala campionatului republican pentru biciclete de turism.

★

În ziua de 8 august, „Dezrobirea" organizează anuala și pitoreasca întrecere pentru „veterani", iar între 12—15 august, pe șoselele din împrejurimile Brașovului, se va desfășura competiția cu caracter internațional „Criteriul juniorilor".

★

Programul competițional „brașovean" se va încheia cu disputarea — între 25 și 28 august — a „Turului ciclist al județului Brașov".

★

De la startul etapei a III-a a „Cupei orașelor", desfășurată recent la Ploiești, a lipsit — spre surprinderea generală — unul dintre cei mai valoroși juniori, clujeanul Iosif Naghi. Antrenorul V. Chiș ne-a informat că, în urma repetatelor absențe nemotivate de la antrenament și a evidentei atitudini de vedetism, manifestată în ultima vreme, l-a suspendat temporar.

JUDO

ECHIPA ROMÂNIEI PARTICIPĂ LA „CUPA BULGARIEI"

Vineri, sîmbătă și duminică, la Sofia, se desfășoară o mare competiție internațională de judo — **„Cupa Bulgariei".** La startul acesteia și-au anunțat participarea echipele naționale de seniori ale Austriei, Cehoslovaciei, R. D. Germane, Iugoslaviei, Italiei, Poloniei, **României,** Uniunii Sovietice, Ungariei și Bulgariei.

Pentru formația țării noastre, confruntările de la Sofia se anunță deosebit de dificile. Componenții lotului cunosc valoarea adversarilor și de aceea, în ultimele zile s-au pregătit intens în sala complexului sportiv „23 August".

„Regret că la unele categorii — ne-a spus antrenorul lotului, Gheorghe Donciu — din motive întemeiate, lipsesc chiar campionii, iar pe deasupra am fost nevoiți să renunțăm și la Melnic. Dar nu putem tolera, în nici un caz, indisciplina. Nu știu dacă echipa pe care o vom alinia la întrecerile de la Sofia va obține vreun rezultat notabil dar, în schimb, știu precis că de acolo ne vom întoarce cu noi cunoștințe tehnice, atît de necesare concurenților noștri".

După terminarea antrenamentului, am solicitat și părerea celor 5 componenți ai echipei române. **Sabin Lucea** (cat. 63 kg): „Am terminat de puțin timp ultimele examene la I.E.F.S., fiind deci nevoit să încep cu întîrziere pregătirile pentru această competiție. Dar acum am reușit să intru în formă". **Cornel Roman** (cat. 70 kg): „Deși am fost puțin accidentat la umărul și cotul drept, am reușit, în cele din urmă, să mă refac. Sper să am o comportare bună." **Ion Herman** (cat. 80 kg): „Am terminat și eu studiile la I.E.F.S. Înainte de a mă prezenta la catedră, doresc foarte mult să urc pe podiumul de la Sofia". **Dumitru Alexandru** (cat. 93 kg): „La vîrsta de 19 ani e firesc să fiu bucuros de selecția mea în echipa seniorilor. Sper să fac cîteva meciuri bune". **Gheorghe Boșcu** (cat. +93 kg): „Dacă prietenul meu Herman vrea să urce pe podium, eu nu-l pot lăsa singur".

Astăzi reprezentativa noastră pleacă la Sofia.

Costin CHIRIAC

Lupta pentru „priză" este, de cele mai multe ori, hotărîtoare în confruntările de judo. Iată-i pe componenții lotului republican de seniori, care se pregătesc pentru turneul de la Sofia, căutînd cele mai avantajoase „prize". În prim plan, Ion Herman (dreapta) și Viorel Țirei.

De pe cuprinsul țării

S-A PUS PIATRA DE TEMELIE LA SALA SPORTURILOR DIN BACĂU

În prezența reprezentanților organelor locale de partid și de stat, a unor activiști sportivi, a avut loc inaugurarea șantierului viitoarei săli a sporturilor din municipiul Bacău.

Pînă la finele anului 1972, în complexul sportiv „23 August" vom avea un impunător edificiu, realizatorii proiectului fiind cîțiva arhitecți de la Întreprinderea județeană de proiectări, sub conducerea arhitectului *Gheorghe Chira*. Sala sporturilor va permite unui număr de 2000 de spectatori (fiecare beneficiind de un scaun turnat din material plastic) să urmărească întreceri de volei, handbal, baschet etc.

Amplasată în apropierea noilor cartiere de locuințe Cornișa I. Cremenea și Milcov, sala va constitui, fără îndoială, unul din punctele de atracție sportivă dintre cele mai importante.

Sportul băcăuan a înregistrat în anii din urmă numeroase succese. Sperăm ca viitoarea construcție să coincidă cu un pas înainte pe drumul performanțelor de valoare.

SERBARE DEDICATĂ MUNCITORILOR FORESTIERI

La poalele muntelui Șetu, într-o poiană încinsă de albiile rîurilor Bratia și Rîușor, și-au dat întîlnire peste 8000 de cetățeni din Pitești, C.-lung Muscel, Stîlpeni, Bălilești, Vlădești, Aninoasa, Berevoiești și alte comune. Și pentru că drumul pînă la poiană nu este deloc ușor, deplasarea spre izvorul de... oxigen al pădurii a fost făcută cu mașini, trenulețul forestier, bicicletele dar și... pe jos. Tradiționala serbare cîmpenească din Poiana Rîușor — organizată de Comitetul sindical al U.E.I.L. Stîlpeni (președinte *Ion State*) și A. S. Forestierul Stîlpeni (președinte *N. Mărgescu*) — a cuprins, printre altele, întreceri de fotbal, handbal, volei, ciclism, ridicări de haltere, jocuri distractive. Paralel cu sportivii au evoluat și artiștii amatori din Pitești, C-lung Muscel, Curtea de Argeș, care au oferit un bogat program artistic celor prezenți.

„Foale verde, foi de soc, / Tare-mi place să mai joc"... Sîntem convinși că refrenul, fredonat de majoritatea excursioniștilor, s-a referit și la... jocul cu mingea. Se putea oare altfel?

GRIJA PENTRU BAZA MATERIALĂ A ORAȘULUI

În sesiunea Consiliului popular orășenesc Gura Humorului, s-a hotărît, printre altele, ca în planul de înfrumusețare a orașului, să fie cuprinse și amenajarea sau reamenajarea unor baze sportive, spații de joacă pentru copii, locuri de agrement etc. Astfel, pe malul rîului Moldova, în vecinătatea orașului va apare un frumos complex, unde cei mici vor găsi un teren de joacă, 4 solarii și un bazin pentru învățarea înotului, în timp ce „vîrstnicii" vor avea la dispoziție terenuri de tenis de cîmp, volei, handbal și baschet, un bazin de înot cu dimensiuni olimpice.

Dintre cele propuse, pînă acum a început construirea bazinului de înot — care va fi dat în folosință pînă la 23 August. S-a încheiat reamenajarea arenei de popice de la Fabrica de cherestea și se lucrează la tribuna terenului de handbal de la Liceul din localitate.

Spre cinstea și lauda locaînicilor, trebuie să spunem că cea mai mare parte a lucrărilor — valoarea totală a lucrărilor sportive pe anul 1971 se ridică la peste un milion lei — va fi realizată prin muncă patriotică. În acest fel, desigur, fiecare beneficiar va ști să prețuiască în mai mare măsură tot ceea ce s-a realizat, iar noile obiective vor constitui un permanent „indicator" ce arată drumul spre dezvoltare fizică armonioasă, spre reconfortare, spre sănătate, într-un cuvînt, spre sport.

„L-AM ÎNVINS PE VICTOR CIOCÂLTEA"

Finaliștii celui de al III-lea concurs internațional de șah școlar organizat de Comitetul Central al U.T.C., aflați în tabăra de la Gurghiu, au primit vizita unor reputați maeștri ai eșichierului: maestrul internațional *Victor Ciocâltea* și maestrul *Emil Ungureanu*.

Cei doi șahiști au împărtășit tinerilor din bogata lor experiență, din metodele de pregătire pentru continua ridicare a măestriei sportive. În încheierea vizitei, Victor Ciocâltea și Emil Ungureanu au susținut în fața a 19 elevi și 18 eleve un simultan — remarcîndu-se prin combativitate *Alexandru Kutnik* (jud. Arad), *Ion Briscan* (jud. Sălaj), *Emil Călugăru* (jud. Cluj), *Radu Kormos* (jud. Alba), *Petre Dăscălescu* (jud. Galați), *Nicolae Pinzaru* (jud. Iași) și *Angela Curei* (jud. Mehedinți) care au reușit să încheie partidele cu un rezultat de egalitate. Dar cea mai valoroasă performanță a obținut-o *Tibor Kelemen* (jud. Covasna) care l-a învins pe Victor Ciocâltea!

Este un rezultat — trebuie să recunoaștem — cu care nu se pot mîndri nici șahiști cu o activitate mult mai îndelungată. Deci, atenție! Un „pion" înaintează vertiginos! Să-l ajutăm să se transforme (în mare maestru, desigur)!

Rubrică redactată de Emanuel FĂNTĂNEANU cu sprijinul corespondenților I. Fețeanu, I. Iancu, C. Filipovici, I. Lehaci

A apărut nr. 7 al revistei „Educație Fizică și Sport"

Din sumarul acestui interesant număr, spicuim:

— Dr. AL. PARTHENIU și colab.: „Efectele jocului de baschet asupra funcției nervoase și motrice" — lucrare care a obținut premiul I la concursul din acest an al revistei;

— GH. BRATU: „Preocupări și rezultate privind organizarea acțiunilor sportive extrașcolare" — premiul II;

— ECATERINA OROSZ, C. VLĂDUȚĂ: „Influența tardivă a eforturilor mari asupra organismului și performanței copiilor la natație" — premiul III;

— Prof. univ. dr. M. EPURAN: „Introducere în metodologia cercetării științifice" (VI).

Revista se găsește la toate centrele de difuzare a presei din țară.

fotbal

ASTĂZI, PROGRESUL (locul XV)

CA O PIATRĂ DE MOARĂ A ATÎRNAT TURUL...

La ora actuală, mulți din obiectivii iubitori ai fotbalului regretă (tocmai în numele adevărului) căderea tinerilor de la Progresul. Și aceasta pentru că băieții din str. dr. Staicovici au prezentat o echipă mai omogenă ca niciodată în ultimii ani, echipă formată din oameni crescuți, în majoritatea lor, în curtea clubului, adolescenți talentați care — spun tot mai mulți — dacă n-ar fi părăsit prima divizie ar fi asaltat piscurile în noul campionat. Dar, în pofida atîtor regrete justificate, Progresul a luat din nou drumul „B"-ului, deși jocul său s-a dovedit superior altor team-uri rămase pe prima scenă. Progresul a părăsit divizia A în ciuda unui retur bun (pentru jocul și virtuțile din retur s-au născut atîtea regrete !), un retur de locul 7 cu 15 puncte la activ, un golaveraj pozitiv (24—21) și cîteva jocuri de valoare, dintre care victoriile asupra Steagului roșu (la Brașov), a lui Dinamo (în șos. Ștefan cel Mare) și chiar înfrîngerea la limită din partea Rapidului au avut ecou. Desigur, dacă în acest retur, atît de apreciat, „bancarii" n-ar fi dovedit și slăbiciuni în partidele-cheie de la Timișoara (învinși, deși au dominat copios repriza secundă) și cu Jiul (meci egal), astăzi ne-am fi gîndit la viitoarele cuplaje bucureștene. Cel puțin despre punctul acela pierdut acasă în fața Jiului mulți vorbesc ca despre marea cauză a eșecului bucureștenilor. Adevărul este, însă, că Progresul a pornit în primăvară de pe locul 15 în cursa de supraviețuire cu o zestre săracă, mult prea săracă. 10 puncte, adică numai trei victorii și trei egaluri acasă și o singură „remiză" în deplasare, plus un golaveraj de minus 8 goluri — iată zestrea bancarilor după primele 15 etape.

În iarnă, la conducerea echipei a fost adus un nou cuplu de antrenori, **Peniță Moldoveanu — Liviu Colceriu**, în locul tandemului **Victor Stănculescu — Alexandru Caricaș**. Un cuplu de care mulți s-au îndoit, dar care a făcut treabă bună, punînd echipa pe picioare și lansînd cu mult curaj tineri care au intrat rapid în atenția selecționerilor. Acel tur sărac, însă, a atîrnat ca o piatră de moară de gîtul „bancarilor", și Progresul n-a mai putut evita... înecul, deși malul a fost atît de aproape.

O mare parte din vina retrogradării aparține APĂRĂRII. Pentru că din cele 21 de goluri primite în retur (18 în tur) cîteva au fost decisive. Au fost goluri psihologice, iremontabile. În această ordine de idei, chiar și cel mai bun fundaș (după media notelor), **Mândoiu**, are pe conștiință un gol fatal (min. 1 la Timișoara). Cei mai buni oameni, portarii **Manta** (a făcut partide foarte bune, dar și meciuri slabe — cu Petrolul în tur — de exemplu) și **Zamfir** (excelent în meciul cu Steagul roșu), precum și **Dudu Georgescu** (cît a jucat fundaș central). Rigid (uneori penibil), **Viorel Popescu** a devenit foarte activ spre final în... atac. În scădere de formă (față de anii trecuți) **Grama**.

Cei doi MIJLOCAȘI de drept ai Progresului, **Tănăsescu** și **Beldeanu**, tineri, talentați și inimoși, au reprezentat mai totdeauna o linie de nădejde. Iar cînd acești adolescenți de valoare au avut în jurul lor și pe „bătrînul" Raksi, în zi bună, atunci jocul Progresului a atins cote maxime. Dar, uneori Beldeanu s-a pierdut în ambiții mărunte, alteori Raksi a rezistat numai o repriză, sau a rămas doar atacant... Tot în linia de mijloc un debut promițător — tînărul **Dumitriu**.

ATACUL a fost cel care a „revoluționat" speranțele și realizările echipei în retur. Pentru că față de cele 10 goluri înscrise în tur, bancarii au înscris 24 în retur, reușind jocuri spectaculoase. Și e meritul întregii linii de atac omogenizate, meritul „bătrînilor" **Raksi** și **Matei**, dar mai ales al tinerilor **Dudu Georgescu** (majoritatea partidelor a fost vîrf) și **Năstase** (titularizat în retur), golgeter al echipei și marea revelație a sezonului. Chiar dacă **Cassai** a jucat numai în 10 partide, iar **Sandu Ion** n-a înscris nici un gol în cele 22 de jocuri, ei au relevat alături de **Sandu Mircea** (folosit prea puțin) reale calități. Dar (eternul dar !) și atacul a dovedit slăbiciuni, în special în finalizare și mai ales în momente decisive (jocurile cu C.F.R. Timișoara și Jiul, din retur).

În primăvară, Progresul ne-a încîntat nu o dată cu jocul său tineresc și spectaculos. În retur, foarte mulți au crezut în salvarea „bancarilor". Exista însă acel tur care a atîrnat, cum spuneam, ca o veritabilă piatră de moară de gîtul acestor băieți, ce au avut, totuși, meritul de a fi luptat pînă în ultima clipă...

Mircea M. IONESCU

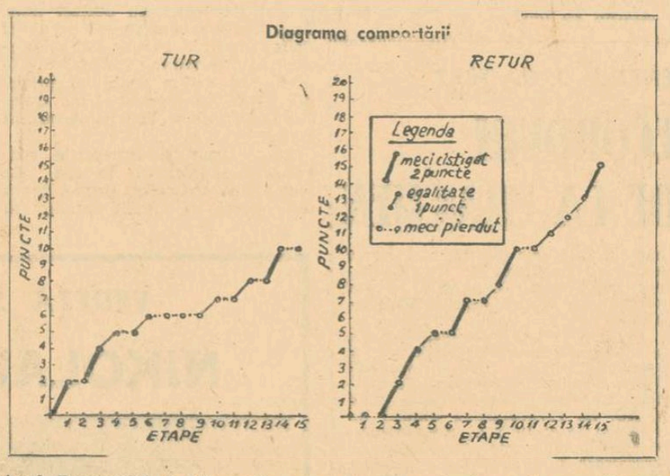

Media notelor : 6,58. Jucători folosiți : 29.
Portari : Manta (18 meciuri — media notelor 7,17), Gherghel (4—6,75), Zamfir (12—7,00).
Fundași : Ad. Constantinescu (23—6,08), Mândoiu (30—7,09) Grama (24—6,25), Dumbravă (7—6,00), V. Popescu (17—6,18), Fl. Marinescu (3—6,66), R. Rotaru (3—6,00), Moțoc (a jucat 2 meciuri totalizînd... 21 de minute), M. Matei (1).
Mijlocași : Tănăsescu (23—6,73), Beldeanu (26—7,18), St. Marinescu (7—5,60), D. Iordan (17—5,91), I. Rotaru (5—6,66), Dumitriu (6—5,60).
Atacanți : R. Ionescu (10—6,00), Filipescu (5—5,75), Racsi (24—6,75), D. Georgescu (28—7,00), M. Sandu (15—6,08), D. Popescu (2—6,00), C. Matei (26—5,35), Năstase (16—7,53), I. Sandu (22—6,23), Alecu (1—5,00), Cassai (10—6,90).
Golgeterii echipei : Năstase (9), Cassai (5), D. Georgescu (5), V. Popescu (4), Matei (3), Racsi (3), M. Sandu (2), Beldeanu (1), Filipescu (1), Dinu Iordan (1).
A cîștigat 4 puncte la Steagul roșu.
A pierdut 4 puncte la U.T.A., Rapid și C.F.R. Timișoara.
A făcut 2 meciuri egale cu Steaua.
Antrenorii echipei : P. MOLDOVEANU — L. COLCERIU în retur (în tur V. STĂNCULESCU — AL. CARICAȘ).

„Față" după încheierea ultimului meci de campionat, cu Universitatea Cluj. Deși au învins, jucătorii de la Progresul părăsesc terenul triști. Au retrogradat. Să le urăm să-și regăsească zîmbetul la primăvară.

CREȘTEREA CAPACITĂȚII DE EFORT A JUCĂTORILOR

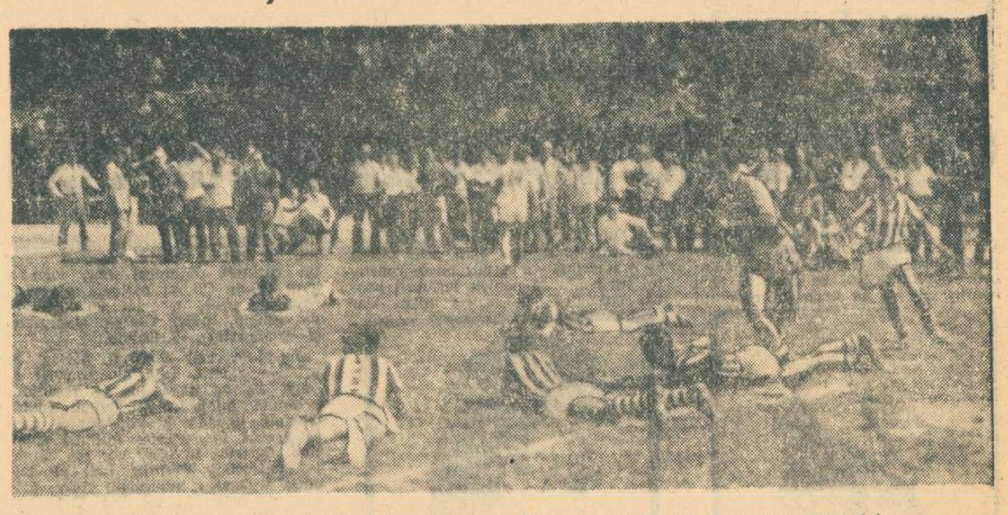

Demonstrație practică. Exercițiu pentru dezvoltarea spiritului de observație, a atenției.
Foto : Vasile BAGEAC

Liverpool, toamna anului trecut. După ce aproape 70 de minute Dinamo — echipa ce conținea nucleul valoric al reprezentativei noastre naționale — luptase de la egal la egal cu prestigioasa reprezentantă a fotbalului englez, revelația ultimului sezon insular, a cedat apoi complet în ultima parte a meciului, ca urmare a unei evidente căderi fizice. În acele ultime douăzeci de minute, o ripostă ce avusese conținut tactic și exprimare tehnică individuală de nivel internațional se stinsese aproape brusc, coborînd la un nivel de neputință (chiar printre jucători recunoscuți pentru puterea lor de luptă și un travaliu neîntrerupt în teren, ca de pildă Dinu, Radu Nunweiller și Lucescu), care lăsa impresia că pe stadionul din Anfield echipa gazdă abia începuse partida. Prospețimea fizică — materializată prin decizia și promptitudinea cu care adversarii interveneau în duelurile directe cu jucătorii noștri, prin continua lor mișcare din teren, prin luciditatea paselor lungi și a prezenței în suprafața de pedeapsă a echipei noastre — a constituit factorul determinant care a înclinat balanța victoriei lui F.C. Liverpool, în cele din urmă la un scor sever, mult prea mare dacă îl raportăm la întreaga partidă, dar absolut real dacă ținem cont de replica insignifiantă pe care Dinamo a dat-o în finalul meciului.

Am revăzut mental aceste scene ale partidei din toamna trecută, readuse pe ecranul memoriei de mențiunea referitoare la travaliul în teren al internaționalului dinamovist Radu Nunweiller, făcută de profesorul Petre Comăniță în cadrul expunerii sale din ziua a doua a consfătuirii antrenorilor divizionari. S-a arătat astfel, cu acest prilej, că jucătorii noștri fruntași au un travaliu înjumătățit față de volumul global al efortului ce caracterizează un fotbalist al performanței moderne, un jucător de elită ; în acest context, față de cei 5 400 m considerați drept cifră de referință, era citat Radu Nunweiller cu cei 2 500 m parcurși de el într-o partidă. Și ținînd cont de faptul că mijlocașul dinamovist este recunoscut ca unul din jucătorii cu o laborioasă activitate în teren și nicidecum ca un reprezentant al categoriei statice, al jucătorilor ce evoluează cu „economie" (mult mai numeroasă la noi) ne putem da seama de ce decalajul dintre randamentul echipelor noastre de club și cel al adversarelor lor din competițiile continentale oficiale se exprimă, adeseori, în diferențe de scor pentru mulți surprinzătoare și neașteptate, dar conforme cu realitatea.

Iată de ce am considerat deosebit de oportun, acum, în preajma unei noi ediții a campionatului și a debutului într-un nou sezon internațional, accentul care s-a pus în consfătuirea cu principalii antrenori divizionari pe dezvoltarea capacității funcționale a jucătorilor, pe fundamentarea fizică a procesului de antrenament, exprimat în referatele cuplurilor prof. P. Comăniță — dr. D. Tomescu și prof. C. Cernăianu — dr. N. Stănescu.

Precizîndu-se de la început că jucătorul evoluează fără minge 86 de minute din cele 90 și că în acest răstimp are de efectuat, în medie, 160 de sprinturi, s-au oferit doi parametri concludenți pentru necesitatea unei pregătiri fizice de prim ordin, ținînd seama de durata și intensitatea efortului.

Și chiar dacă problemele dezbătute au vizat metodologia începerii lucrului cu juniorii de 15—16 ani pentru dezvoltarea timpurie a capacității funcționale, cunoașterea de către fiecare antrenor a constantelor formei sportive a elevilor săi, profilul lor morfo-funcțional, dincolo de regimul aerob sau anaerob al exercițiilor și efortului de antrenament sau fundamentarea fizică a pregătirii, conjugată cu problema recuperării, s-a desprins cu claritate necesitatea optimizării procesului de antrenament. Diletantismul în îndrumarea pregătirii fotbaliștilor de performanță nu mai poate fi conceput azi și cu atît mai puțin admis. Din această cauză, antrenorul trebuie să-și depășească condiția de fost jucător, ancorat mai mult sau mai puțin într-o epocă empirică de pregătire, și să fie bine înarmat cu mijloacele științifice de creștere și testare elementară a capacității funcționale a elevilor săi.

Ora constatărilor a trecut, este timpul acțiunii practice, a efortului conștient și calitativ superior din partea tuturor antrenorilor primei divizii, a fiecărui jucător în parte. Totalul angajament fizic pe durata unei întregi partide rămîn simple vorbe dacă mijloacele și procedeele de antrenament nu sînt adecvate jocului modern, dacă nu solicită pe deplin jucătorul. Și, pe acest fundal, simbioza antrenor-doctor nu mai constituie un act formal, manifestat din cînd în cînd, ci o necesitate permanentă, o confruntare și completare permanentă a celor doi factori obiectivi pe marginea subiectului : jucătorul, cel care este chemat să realizeze performanța.

Paul SLĂVESCU

Colocviul antrenorilor s-a terminat

AȘTEPTĂM ROADELE

Au trecut trei zile de lecții teoretice și practice, de referate și teste, de vizionări ale unor filme documentare (ce au adus sub ochii asistenței fotbalul și fotbaliștii din cîteva țări și generații), de discuții și concluzii. Ieri după-amiază, cursul de perfecționare a antrenorilor a luat sfîrșit.

Programul zilei de ieri a cuprins, printre altele, teme ca „Probleme actuale evidențiate în jocul echipelor noastre de divizia A", „Organizarea și desfășurarea jocului în vederea ridicării capacității ofensive". Materialele au fost expuse de către antrenorul emerit Angelo Niculescu și Ilie Oană, unul dintre antrenorii cu vechi state de serviciu în fotbalul nostru.

După-amiază, cursanții au cobrît din nou pe gazonul terenului de joc și au urmărit o ședință de pregătire condusă de Ilie Oană și mai tînărul său coleg în ale meseriei de antrenor, Petre Mîndru.

Cu ajutorul filmului s-a analizat apoi comportarea finaliștelor „Cupei României" din acest an. În timpul derulării, prof. Angelo Niculescu a făcut un comentariu a cărui bază au constituit-o, mai ales, carențele manifestate în joc de Dinamo și Steaua, două dintre echipele noastre fruntașe. Apoi, pe ecran... s-au perindat fotbalul și fotbaliștii din diferite perioade de ani : 1954, 1961, 1971. A fost vorba de trei finale ale „Cupei Angliei". Trei finale cu alte echipe, cu alt stil de joc, cu evidente deosebiri, de la acțiuni individuale și dribblingul ca armă de bază, la organizarea din ce în ce mai temeinică a acestui joc, ajungîndu-se la finala Arsenal — F.C. Liverpool, ediția 1971.

Cuvîntul de încheiere al cursului pentru perfecționarea antrenorilor a fost rostit de către tovarășul **Mircea Angelescu**. Președintele F.R. Fotbal a abordat pe larg o serie de probleme de importanță majoră. Semnalăm cîteva, iar mîine vom reveni cu amănunte.

Perimetrul activității fotbalistice trebuie să devină un cîmp de dezbatere și de aplicare a ideilor și măsurilor cuprinse în documentele de partid, cu privire la îmbunătățirea activității politico-ideologice și cultural-educative.

Educația jucătorilor trebuie realizată prin moralizarea fiecărui compartiment al vieții fotbalistice.

În spiritul legilor generale și ale mișcării sportive trebuie declanșate acțiuni energice pentru rezolvarea unor necesități fundamentale, trebuie combătută blazarea în fața dificultăților.

Este necesar să fie reevaluat rolul muncii în activitatea de formare și de modelare civică a fotbaliștilor de toate categoriile.

A venit vremea să se clarifice în fotbalul nostru o serie de probleme de principiu și să se adopte soluții viabile (statut, transferări, cluburi specializate etc.). În viitorul apropiat, conducerea federației va elucida asemenea probleme.

Drepturile și îndatoririle jucătorilor vor fi apreciate riguros în funcție de locul ocupat în clasament, prezența în echipă, randament și abateri. Va spori mult capacitatea de influențare a antrenorilor asupra elevilor lor.

Volumul, intensitatea și calitatea antrenamentelor vor trebui să egaleze parametrii fotbalului internațional.

Pentru a munci în concordanță cu legile perspectivei, antrenorii vor activa de acum înainte minimum trei ani la echipele unde sînt angajați în prezent.

Începînd cu acest sezon, cheltuielile competiționale vor trebui acoperite din veniturile proprii realizate de către fiecare echipă.

Aceste măsuri fac parte dintr-un complex de acțiuni menite să ridice activitatea fotbalistică la nivelul cerințelor și condițiilor actuale.

A FOST UITAT UN MIC ARTICOL DIN REGULAMENT

Ultimele cereri de transferări, sosite, cum se spune „la ora închiderii", au stîrnit vii comentarii, atît prin numele angajate, cît și prin factorul-surpriză care le-a caracterizat, unii dintre jucători aflîndu-se în plin antrenament la alte echipe.

Dincolo de aceste aspecte, a interesat un alt fapt, și anume acela că transferările respective, nefăcîndu-se cu dezlegare, ci în condițiile unei carantine de un an, cîțiva jucători valoroși dispăreau, practic, pentru această perioadă de timp din activitatea competițională. Și acest lucru nu era nici în favoarea lor și nici a fotbalului nostru, în general, dacă ne gîndim, în special, la Dumitru, element de bază al echipei naționale.

Vîlva stîrnită de aceste cereri de transfer avea însă să se potolească foarte repede, o dată cu hotărîrea Comisiei de competiții și disciplină de a respinge toate cererile de transfer, cu carantină, de la o echipă de divizia A, la alta de aceeași categorie.

De fapt, nici măcar nu este vorba de o hotărîre a sus-amintitei comisii, ci pur și simplu de o trimitere la articolul 8 (azi art. 29) al regulamentului de transferări, intrat în vigoare la 1 iulie 1969. Sub forma unei note, acolo se spune cît se poate de clar :

„Jucătorii care la data de 1 iulie 1969 se găsesc legitimați la secții (cluburi) divizionare A NU POT FI TRANSFERAȚI, FĂRĂ ACORDUL ACESTORA, DECÎT DUPĂ DATA DE 1 IULIE 1972". Cu alte cuvinte, acești jucători nu pot fi transferați nici cu carantină.

Pe cît de clar, pe atît de simplu. Dar, iată că toți cei care s-au angajat în această rapidă schimbare de... domiciliu, jucători și cluburi, au uitat pur și simplu de existența acestei prevederi regulamentare. Au uitat ei, dar Federația — nu. Și, în mod logic, toate aceste cereri de transfer au fost considerate nule și neavenite.

Duminică 1 august, la Oradea

CRIȘUL — DINAMO BUCUREȘTI

Oradea, din nou oraș reședință de echipă divizionară A, va găzdui duminică un atractiv cuplaj. În deschidere, de la ora 16, echipa de tineret **Crișul** va juca cu divizionara **B Știința Bacău**, iar în meci vedetă se vor întîlni campioana țării, **Dinamo București**, cu prospăta promovată în divizia A, Crișul.

Ilie GHIȘA—coresp.

ANDREI SEPCI —

antrenor la Minerul Baia Mare

Începîndu-și antrenamentele la 15 iulie, echipa băimăreană Minerul se prezintă înaintea startului viitorului campionat cu cîteva noutăți remarcabile. Prima este legată de numele noului antrenor principal, care nu este altul decît... fostul antrenor al Minerului, **Andrei Sepci**, reîntors la cîrma echipei de la Universitatea Cluj. A doua, cel puțin la fel de spectaculoasă, are ca „erou" principal pe binecunoscutul jucător **Mircea Sasu**, revenit din Turcia și legitimat la fosta sa echipă.

T. TOHĂTAN — coresp.

ÎN TABĂRA DE FOTBAL DE LA RM. VÎLCEA

120 DE COPII ÎN JURUL BALONULUI ROTUND...

● Odihnă activă prin antrenamente, drumeții, excursii și seri cultural-educative ● „Clou"-ul taberei — Criteriul național pentru copii ● Nota 10 echipei Școlii generale nr. 69

Cei mai mici fotbaliști ai țării, elevi din clasele a VII-a și a VIII-a aparținînd școlilor generale și liceelor cu program de educație fizică și școlilor sportive și-au dat întîlnire la Rîmnicu Vîlcea, într-o tabără special rezervată. Un număr de 120 de copii au transformat bazele sportive ale liceului „Vasile Roaită" și stadionul din acest oraș, într-un veritabil șantier, pe care activitatea n-a cunoscut răgaz decît la orele înserării.

Aidoma tuturor taberelor de odihnă rezervate sportivilor, și cea de la Rîmnicu Vîlcea și-a păstrat acest caracter. Odihnă, neînsemnînd însă ore de somnolență, de relaxare prelungită, ci dimpotrivă, odihnă activă, realizată printr-un program complex și atractiv, care a cuprins ore de antrenament (evident într-un regim de efort redus), excursii și drumeții în frumoasele împrejurimi ale așezării de pe Olt, seri de poezie, muzică, ghicitori și concursuri de verificare a cunoștințelor istorice și geografice. Viitorii fotbaliști, cei care cresc sub ochii noștri, ai profesorilor și educatorilor, sînt departe de a accepta jumătățile de măsură. Fac sport din plăcere, dintr-o nestăvilită pasiune, dar în același timp se gîndesc, cu o maturitate care este proprie copiilor de astăzi, și la ceea ce vor trebui să devină mîine, cetățeni multilateral pregătiți.

„Clou"-ul activității de tabără l-a constituit, desigur, finala Criteriului național de fotbal. Participante, 9 echipe. Dintr-o primă grupă au făcut parte echipele Școlii generale nr. 69 din București cu program de fotbal și cele ale școlilor sportive din Brașov, Tg. Mureș și Ineu—Arad, iar în cea de a doua și-au semnat prezența formațiile Școlii generale nr. 178 din București cu program de fotbal, precum și cele ale școlilor sportive din Timișoara, Rm. Vîlcea, Craiova și nr. 2 din București. După meciuri eliminatorii, în competiție au rămas doar patru echipe (cîte două din fiecare grupă) — cele ale școlilor generale nr. 69 și 178 din București și alături de ele acelea ale Școlilor sportive nr. 2 și Brașov, care aveau să se întîlnească într-un turneu final.

Ultimul act al Criteriului național de fotbal a evidențiat omogenitatea și excelența pregătirii fizică și tehnică a micilor fotbaliști de la Școala generală nr. 69 : 9—0 cu Școala generală nr. 178, 2—1 cu Școala sportivă Brașov și 1—0 cu Școala sportivă nr. 2 București. Un amănunt semnificativ : cîștigătoarea întrecerii a fost singura echipă care a avut fotbaliști născuți în anul 1957, cu un an mai puțin decît componenții celorlalte formații competitoare... Profesorul de educație fizică **Ioan Stoișor**, antrenorul celor de la „69", — totodată directorul taberei — are, desigur, motive să fie încîntat pentru frumoasa performanță obținută la Rîmnicu Vîlcea de micii lui... căluți, cum le spune în glumă, fireste îndemnat de predileția copiilor din școala bucureșteană de a alerga mult, pe tot terenul, dar cu folos, cum s-a putut vedea și din rezultatele menționate. Sigur, se cuvine să-i amintim pe cei „11", în ordinea posturilor : **Tichigiu — Nițu, Neagu, Lăcătuș, P. Ionescu — Popescu, Culea — Minică, Preda, Gheorghe, St. Grecu.** Cei mai eficace jucători — **Culea** cu 8 goluri înscrise și **Lăcătuș — cu 4 goluri.**

La finele Criteriului, conducerea tehnică a taberei a întocmit și un lot al celor mai talentați minifotbaliști. Din acesta fac parte patru jucători de la „69" — **Tichigiu, Culea, Preda** și **P. Ionescu**, trei de la Școala sportivă nr. 2 București — **Palosanu** (înaintaș central), **Pagu** (extremă stîngă) și **Tudor** (portar) și cîte doi de la Școala generală nr. 178 — **Albișor** (fundaș central) și **Milea** (înaintaș) și de la Școlile sportive din Brașov **I. Vasile** (fundaș) și **Moldoveanu** (înaintaș) și Rm. Vîlcea **Vergu** (mijlocaș) și **Schiopu** (portar).

Dînd curs rugămințil elevilor și profesorilor din tabăra de fotbal de la Rm. Vîlcea, consemnăm aici spiritul generos pe care organele locale de sport și direcțiunea Liceului „Vasile Roaită" (prof. Iulian Iovan) l-au avut în reușita întregii activități.

PROGRAMUL

TURULUI CAMPIONATULUI DIVIZIEI C, EDIȚIA 1971/72

SERIA A IX-A

ETAPA I (22 AUGUST)
Independența Sibiu — C.F.R. Simeria
Vitrometan Mediaș — Minerul Teliuc
Minaur Zlatna — Unirea Alba Iulia
Textila Sebeș — A.S.A. Sibiu
Victoria Călan — Chimia oraș Victoria
Constr. Hunedoara — Metalul C. M.
U.P.A. Sibiu — C.F.R. Sighișoara

ETAPA A II-A (29 AUGUST)
A.S.A. Sibiu — Vitrometan Mediaș
C.F.R. Sighișoara — Constr. Hunedoara
Minerul Teliuc — Independența Sibiu
Unirea Alba Iulia — Victoria Călan
C.F.R. Simeria — U.P.A. Sibiu
Chimia oraș Victoria — Textila Sebeș
Metalul C. Mică — Minaur Zlatna

ETAPA A III-A (12 SEPTEMBRIE)
Textila Sebeș — Unirea Alba Iulia
U.P.A. Sibiu — Minerul Teliuc
Minaur Zlatna — C.F.R. Sighișoara
Independența Sibiu — Constr. Hunedoara
Victoria Călan — Metalul Copșa Mică
Vitrometan Mediaș — C.F.R. Simeria
Chimia oraș Victoria — A.S.A. Sibiu

ETAPA A IV-A (19 SEPTEMBRIE)
Minerul Teliuc — Victoria Călan
C.F.R. Sighișoara — C.F.R. Simeria
Constr. Hunedoara — U.P.A. Sibiu
Unirea Alba Iulia — Chimia oraș Vict.
Independența Sibiu — A.S.A. Sibiu
Textila Sebeș — Minaur Zlatna
Metalul Copșa M. — Vitrometan Mediaș

ETAPA A V-A (26 SEPTEMBRIE)
Chimia oraș Vict. — C.F.R. Sighișoara
A.S.A. Sibiu — Victoria Călan
Minaur Zlatna — Vitrometan Mediaș
U.P.A. Sibiu — Textila Sebeș
Unirea Alba Iulia — Constr. Hunedoara
Metalul Copșa M. — Independența Sibiu
C.F.R. Simeria — Minerul Teliuc

ETAPA A VI-A (3 OCTOMBRIE)
Constr. Hunedoara — Minaur Zlatna
C.F.R. Simeria — Metalul Copșa Mică
C.F.R. Sighișoara — A.S.A. Sibiu
Minerul Teliuc — Unirea Alba Iulia
Vitrometan Mediaș — U.P.A. Sibiu
Victoria Călan — Textila Sebeș
Independența Sibiu — Chimia oraș Vict.

ETAPA A VII-A (10 OCTOMBRIE)
U.P.A. Sibiu — Independența Sibiu
C.F.R. Sighișoara — Unirea Alba Iulia
Metalul Copșa M. — Minerul Teliuc
Vitrometan Mediaș — Chimia oraș Vict.
Textila Sebeș — C.F.R. Simeria
A.S.A. Sibiu — Constr. Hunedoara
Minaur Zlatna — Victoria Călan

ETAPA A VIII-A (17 OCTOMBRIE)
Minaur Zlatna — Minerul Teliuc
Textila Sebeș — Independența Sibiu
Chimia oraș Victoria — C.F.R. Simeria
Unirea Alba Iulia — A.S.A. Sibiu
Victoria Călan — C.F.R. Sighișoara
U.P.A. Sibiu — Metalul Copșa Mică
Constr. Hunedoara — Vitrometan Mediaș

ETAPA A IX-A (24 OCTOMBRIE)
Unirea Alba Iulia — Metalul Copșa Mică
C.F.R. Simeria — Victoria Călan
C.F.R. Sighișoara — Textila Sebeș
Chimia oraș Victoria — U.P.A. Sibiu
Independența Sibiu — Vitrometan Mediaș
Minerul Teliuc — Constr. Hunedoara
A.S.A. Sibiu — Minaur Zlatna

ETAPA A X-A (31 OCTOMBRIE)
Minaur Zlatna — Chimia oraș Victoria
Vitrometan Mediaș — Unirea Alba Iulia
A.S.A. Sibiu — U.P.A. Sibiu
Constr. Hunedoara — C.F.R. Simeria
Metalul Copșa Mică — Textila Sebeș
Victoria Călan — Independența Sibiu
Minerul Teliuc — C.F.R. Sighișoara

ETAPA A XI-A (7 NOIEMBRIE)
U.P.A. Sibiu — Victoria Călan
Chimia oraș Vict. — Minerul Teliuc
C.F.R. Sighișoara — Vitrometan Mediaș
Independența Sibiu — Unirea Alba Iulia
C.F.R. Simeria — Minaur Zlatna
Textila Sebeș — Constr. Hunedoara
Metalul Copșa Mică — A.S.A. Sibiu

ETAPA A XII-A (14 NOIEMBRIE)
Chimia oraș Vict — Constr. Hunedoara
Unirea Alba Iulia — U.P.A. Sibiu
Textila Sebeș — Minerul Teliuc
A.S.A. Sibiu — C.F.R. Simeria
C.F.R. Sighișoara — Metalul Copșa M.
Minaur Zlatna — Independența Sibiu
Victoria Călan — Vitrometan Mediaș

ETAPA A XIII-A (21 NOIEMBRIE)
Vitrometan Mediaș — Textila Sebeș
Metalul Copșa Mică — Chimia oraș Vict.
Independența Sibiu — C.F.R Sighișoara
C.F.R. Simeria — Unirea Alba Iulia
Minerul Teliuc — A.S.A. Sibiu
Constr. Hunedoara — Victoria Călan
U.P.A. Sibiu — Minaur Zlatna

PRONOSTICUL NOSTRU LA CONCURSUL NR. 31 DIN 1 AUGUST

CSM Sib. — Gaz met.	x 1
Carvinul — Vict. Călan	1
Min. Anina — Min. M.N.	1 x
CSM Rș. — CFR C-șebeș	1
Met. Cugir — ASA Sib.	1 x 2
Min. B.M. — Vict. Carei	1
Soda O.M. — Arieșul	x 2
Met. Aiud — Ind. sîrmei	x
Olimp. S.M. — Gloria B.M.	1
Met. Tîrg. — Petr. Tîrg.	1
Prahova — Electr. Buc.	1 x
Gloria Bstr. — CIL Gh.	1
Tractor. Bv. — Forest. T.S.	1

AZI, ULTIMA ZI PENTRU TRAGEREA LOTO

Tragerea LOTO de mîine va fi televizată direct din Studioul de Televiziune cu începere de la ora 19.10.

Participînd la această tragere puteți cîștiga în afara premiilor obișnuite în bani, autoturisme DACIA 1100 (55.000 lei) sau SKODA S 100 (53.090 lei) precum și excursii în GRECIA cu o durată de cca 8 zile.

Azi ULTIMA ZI pentru procurarea biletelor.

NUMERELE EXTRASE LA CONCURSUL PRONOEXPRES NR. 30 din 28 IULIE 1971 :

FOND GENERAL DE PREMII : 3.069.690 lei din care : 2.018.302 lei report.

Extragerea I : 37 33 13 44 22 18

FOND DE PREMII : 1.887.967 lei din care : 1.342.074 lei report cat. I.

Extragerea a II-a : 40 6 12 11 29

FOND DE PREMII : 1.181.723 lei din care : 676.228 lei report cat. A.

Plata premiilor va începe în Capitală de la 5 august a.c. pînă la 11 septembrie a.c. ; în țară de la 9 august a.c. pînă la 11 septembrie 1971 inclusiv.

CÎȘTIGURILE TRAGERII LOTO DIN 23 IULIE 1971 :

Extragerea I : Cat. a 2-a : 7.05 variante a 12.617 lei ; a 3-a : 16,65 a 5.342 lei ; a 4-a : 39,65 a 2.232 lei ; a 5-a : 138,75 a 641 lei ; a 6-a : 299,50 a 297 lei.

Report categ. I : 88.949 lei.

Extragerea a II-a : Cat. B : 2 variante 25% a 13.657 lei și 8 variante 10% a 5.463 lei ; C : 9,25 a 7.578 lei ; D : 23,95 a 2.965 lei ; E : 33,35 a 2.129 lei ; F : 36,85 a 1.927 lei.

Report categ. A : 71 018 lei.

Ambele extrageri : Categ. Z : 1.423,33 variante a 106 lei.

Rubrică redactată de LOTO — PRONOSPORT

ORE ASPRE

(Urmare din pag. 1)

Gigi Tătaru e mai puțin volubil. Are griji. Îmi spune :

— *În afară de antrenamente, mai și învăț. Vreau să dau examen de admitere, la toamnă, la I.E.F.S. Am aminat destul !*

— *Cred că am să dau și eu* — răspunde Puiu Iordănescu. *Dar e foarte greu, căci avem atîta de lucru anul acesta ! Locurile 1—3 în campionat, Cupa, cît mai multe goluri...*

Goluri, cît mai multe goluri... Aveam să mă conving peste o jumătate de oră cît de mult înseamnă golul în viața de o zi a steliștilor.

★

Încălzirea se făcuse. Acum se lucrează cu, sau fără minge, în sprinturi lungi sau scurte, schimbări de direcții, pase amețitoare... Un ritm de infern, pe care-l cred de fiecare dată ajuns la superlativ și mă înșel, deoarece el crește mereu. „Bombe" din 16 m îl „înroadă" nefiresc, îngrijorător, pe *Narcis Coman* sau... scurtează viața frunzelor din plopi. Se aude numai ițnetul șuturilor (unde sînt glumele din mașină ?) și, din ce în ce mai des, mai sacadat, mai poruncitor, cad comenzile antrenorului *Constantin : „mai repede. Pantea !", „marci gol, Dumitriu, de unde ești !", „prea lent, Aelenei !".*

Șuturi la poartă, zeci, sute de șuturi direct, din volé, din preluare, din unghi...

— *Încă o dată Iordănescu !*

Și mingea „găurește" vinclul, iar pentru o clipă împrumută ceva din razele soarelui care se scurg printre crengile plopilor din margine... Apoi iar, și iar...

— *Nu mai pot, nea Gică !*

Dar Iordănescu s-a sculat și... s-a mai putut. O dată și încă o dată. Pînă cînd, în sfîrșit, „profesorul" se... îndură, se întoarce cu cîțiva ani în urmă și devine iar jucător, într-un meci de 8 la 8, la fel de disputat ca o partidă de campionat.

sportul în lume

„CUPA DAVIS" ÎNTÎLNIREA INDIA-ROMÂNIA CU 48 DE ORE ÎNAINTEA STARTULUI

NEW DELHI, 28 (prin telefon). — Cu două zile înaintea mult aşteptatei întîlniri cu echipa Indiei, membrii reprezentativei de tenis a ţării noastre au de pe acum un program foarte încărcat. la New Delhi, unde sîntem reuniţi cu toţii de luni seara. Grosul lotului, plecat duminică dimineaţă cu avionul din Bucureşti, a călătorit pînă în capitala Indiei, via Atena, sosind a doua zi în zori. Primele noastre rachete, Ion Ţiriac şi Ilie Năstase, au urmat pe rînd. Mai întîi Ţiriac, care plecase de la Kitzbühel, din Alpii Austriei, a ajuns luni după-amiază, după o escală la Teheran. Cel din urmă ni s-a alăturat Ilie Năstase, care a avut şi cel mai lung parcurs. Din Baastad şi apoi Stockholm, el a zburat cu avionul spre Moscova, pentru a ateriza la New Delhi, tîrziu, la sfîrşitul zilei.

MUKERJEA

NĂSTASE

Între timp, Petre Mărmureanu şi Sever Dron făcuseră un prim antrenament de acomodare pe terenul central al „National Sport Club of India", acolo unde vineri încep partidele semifinalei inter-zone. Trebuie să spunem de la început că este un teren cu gazon, destul de bine întreţinut, dar care prin viteza ce o imprimă mingilor poate constitui un handicap pentru jucătorii noştri, specialişti ai zgurei roşii. Dar mult mai de temut, credem, sînt gradele înscrise pe termometru, care arată cifre în jur de 40, în miezul zilei. În plus, domneşte aci o umiditate permanentă şi plouă foarte des, în special spre seară. Aceasta poate, desigur, tulbura desfăşurarea programului de întrecere.

Marţi după-amiază, echipa României a apărut la antrenament, în formaţie completă. Dispoziţia este excelentă şi „bombele" trimise peste fileu de Năstase, ca şi cîteva execuţii tehnice de virtuozitate ale lui Ţiriac, ne-au demonstrat că aşii noştri sînt în formă. Foarte activi şi buni sparing-parteneri se arată din nou Dron şi Mărmureanu, ultimul avînd şi atuul de a fi cîştigătorul ultimului circuit de turnee în India, desfăşurat în această iarnă.

Primul antrenament a fost relativ scurt, fiind vorba numai de o acomodare. În plus, în aceeaşi seară, echipa noastră trebuia să răspundă invitaţiei făcute de guvernatorul oraşului, Lt. col. Shrianha, care a oferit un cocktail. Miercuri (n.r. ieri) a avut loc la Clubul naţional o conferinţă de presă a celor doi căpitani de echipă, prof. Ştefan Georgescu şi Ramanathan Krishnan.

Joi (n.r. azi) vom fi părtaşi la primele emoţii, cele ale tragerii la sorţi. Ea va avea loc la reşedinţa primului ministru al Indiei, Indira Ghandi, dovadă a importanţei care se acordă aci acestei întîlniri sportive. Desigur, în urne vor sta numele jucătorilor Premjit Lall şi Jaideep Mukerjea, campionii Asiei, alături de cele ale lui Ion Ţiriac şi Ilie Năstase, cîştigătorii uneia din grupele zonale europene ale „Cupei Davis". În schimb, nu ştim încă numele arbitrului principal al întîlnirii. În ultimul moment, maghiarul Laszlo Gorody s-a declarat indisponibil, aşa că într-un contact prealabil cu gazdele va trebui fixat un înlocuitor.

Vineri după-amiază, tribunele cu 5 000 de locuri, special amenajate la Clubul naţional, vor fi martorele primelor dispute din cadrul semifinalei interzone, India — România.

prof. Al. LAZĂRESCU
secretar general al F.R.T.

IUDIT DIBAR evoluează în Olanda

La Hilversum au început campionatele internaţionale de tenis ale Olandei, la care participă şi jucătoarea română Iudit Dibar. În primul tur al probei de simplu feminin, Iudit Dibar a învins-o cu 6—4, 6—2 pe olandeza Dorien Falkenburg.

Rezultate din turneul masculin : Contet (Franţa) — Gulyas (Ungaria) 3—6, 6—2, 6—3 ; Hiraj (Japonia) — Sedgman (Australia) 7—5, 6—6, 9—7 ; Chanfreau (Franţa) — Kasten (Olanda) 6—2, 7—5 ; Jauffret (Franţa) — Sakai (Japonia) 6—4, 6—2 ; Pinto Bravo (Chile) — Perry (S.U.A.) 6—2, 6—1 ; Barclay (Franţa) — Drossart (Belgia) 6—3, 7—5.

CONTINUĂ ÎNTRECERILE SPARTACHIADEI DE VARĂ A POPOARELOR U.R.S.S.

Finale la nataţie, sărituri în apă, tir şi scrimă

MOSCOVA, 28 (Agerpres). — Pe diferite baze sportive din Moscova au continuat întrecerile finale ale celei de-a 5-a ediţii a Spartachiadei de vară a popoarelor URSS.

În cadrul concursului de înot, Vladimir Bure a stabilit un nou record unional în proba de 100 m liber cu performanţa de 52,9, timp inferior cu numai o zecime de secundă recordului european deţinut de francezul Rousseau. Pe locul secund s-a clasat Igor Grivennikov 53,7, urmat de Leonid Ilicev 54,3. În aceeaşi probă, la feminin, victoria a revenit Irinei Tereşina, cronometrată în 1:02,4. Natalia Bistrova s-a situat pe locul doi cu 1:03,1, iar Nadejda Matiuhina a ocupat locul trei cu acelaşi timp. Tina Lekveişvili a cucerit cel de-al doilea titlu de campioană a Spartachiadei, terminînd învingătoare în proba de 200 m spate cu timpul de 2:28.7. Au urmat-o Irina Golovanova 2:29,3 şi Tatiana Astaşkina 2:31,5.

Au început şi întrecerile concursului de sărituri în apă. La trambulină masculin, primul loc a fost ocupat de Mihail Safonov cu 516,36 p, iar la sărituri din turn femei, pe primul loc s-a clasat Alla Selina cu 337,32 p.

Competiţia de tir a continuat cu disputarea probei de armă calibru mic, în care victoria a revenit lui Iakov Jelezniak cu un total de 569 p, urmat de Andris Buţis 561 p şi Valeri Postoianov 559 p.

La scrimă, în disputa celor mai bune floretiste, învingătoare a ieşit Elena Belova, campioană olimpică la Ciudad de Mexico, care a realizat 6 victorii. Pe locurile următoare s-au clasat Liudmila Rusak 5 v, Aleksandra Zabelina 4 v, Nadejda Ivanova 4 v, Nina Butorina 3 v, Valentina Nikonova 3 v, Olga Kostiakova 2 v şi Raisa Cernikova 1 v.

UN PRONOSTIC PENTRU J. O. 1972 :

MULTE RECORDURI PE POLIGONUL DE LA MÜNCHEN

„Competiţiile olimpice de tir vor avea, în 1972, la München, condiţii optime de desfăşurare. Se prevăd rezultate înalte, iar recordurile olimpice sînt susceptibile de a fi depăşite în proporţie majoritară". Autorul acestor pronosticuri optimiste nu se hazardează; dinsul este un specialist notoriu al sportului armelor. În 1952 participa la Jocurile Olimpice de la Helsinki şi ocupa locul 20 în proba cîştigată de primul campion olimpic român: Iosif Sîrbu. De atunci, **ing. PETRE CIŞMIGIU** nu a mai lipsit de la nici o ediţie a Jocurilor Olimpice, participînd la toate, fie ca antrenor, fie ca arbitru. Dar, mai ales, a fost prezent la etapele premergătoare Jocurilor, fiind consultantul predilect al organizatorilor. Nu mai departe decît în primăvară, tehnicianul român a fost solicitat să îndrume construcţia poligoanelor din localitatea columbiană Cali, unde se vor deschide în curînd Jocurile Panamericane.

De data aceasta însă, ing. Cişmigiu a fost zilele trecute — împreună cu americanul Michael Tipa şi suedezul Björn Schullström — oaspetele capitalei bavareze, gazda viitoarei ediţii a J.O. La recomandarea Uniunii internaţionale de tir şi în urma invitaţiei primite din partea Comitetului de organizare a Olimpiadei de la München, cei trei specialişti reputaţi au efectuat o primă inspecţie la poligonul Garching-Hochbrück, aflat la 7 km nord-est de viitorul sat olimpic. Pe terenul viran de aci au fost trasate amplasamentele standurilor şi a fost ridicată zidăria construcţiilor. Stadiul lucrărilor este destul de avansat, în aşa fel încît în primăvara viitoare vor putea fi montate instalaţiile. Sînt prevăzute paravane speciale pentru atenuarea vînturilor, umbrele pentru obţinerea luminii corespunzătoare, ţinte cu manevră automată etc.

Ing. Cişmigiu apreciază că sarcina construirii poligonului a fost rezolvată în bune condiţii, ţinînd seama de situaţia locală. Întreaga lucrare — care a impus o investiţie serioasă, de 40 de milioane de mărci — va fi terminată în timp util.

De interes major pentru trăgătorii noştri este precizarea că se va recurge probabil la probe eliminatorii de calificare, întrucît capacitatea mică a poligonului nu permite startul concomitent al marelui număr de concurenţi, previzibili de pe acum, mai ales la probele de pistol precizie, pușcă de calibru mic şi chiar armă la 300 m. Dacă va fi, într-adevăr, nevoie de calificări, atunci ele se vor disputa cu 2—3 zile înainte de începerea probei olimpice propriu-zise. Astfel, vor fi şi trăgători care au bătut drumul pînă la München, dar nu vor mai intra în concursul oficial, trebuind să se mulţumească cu prezenta simbolică, în clasamentul competiţiei.

V. B.

Încet dar sigur, construcţia bazelor sportive care vor găzdui a XX-a Olimpiadă, la München, avansează spre finisare. Iată, pregătită, carcasa metalică a viitorului acoperiş, al stadionului olimpic. Foto : IN — Bild

VEDETA SĂPTĂMÎNII

NIKOLAI PANKIN

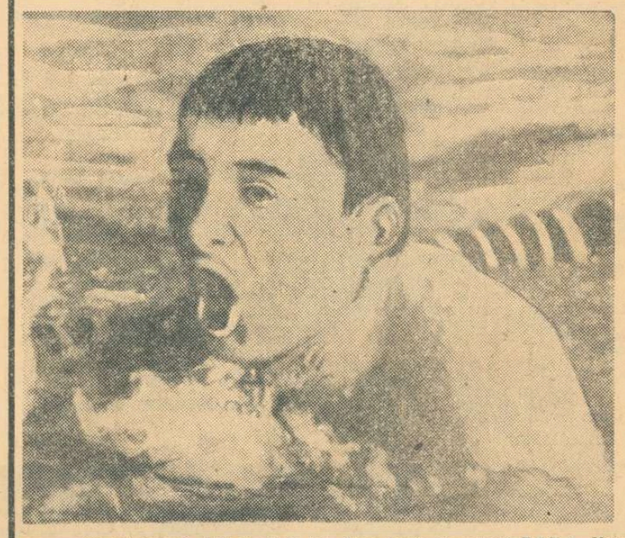

Are 22 de ani, 1,78 m şi 74 kg. Face parte din clubul T.S.K.A. Moscova şi este antrenat de fostul campion al URSS., Alexis Bure. A corectat în ultimii ani de 4 ori recordurile mondiale şi de 5 ori pe cele continentale în probele de bras. Evoluţia performanţelor sale : 100 m bras — *71,0 în 1964 ; 69,8 în 1965 ; 69,2 în 1966 ; 68,6 în 1967 ; 66,2 (R.M.) în 1968 ; 65,8 (R.M.) în 1969 şi 66,8 în 1970 ;* 200 m bras — *2:39,5 în 1964 ; 2:36,2 în 1965 ; 2:36,9 în 1966 ; 2:32,7 în 1967 ; 2:28,3 în 1968 ; 2:25,4 (R.M.) în 1969 şi 2:26,1 în 1970. Continuă să deţină recordul lumii (65,8) pe distanţa de 100 m. La J.O. din Mexic a cucerit medalia de bronz a probei de 100 m şi a ocupat locul IV la 200 m. Campion european (Barcelona — 1970) tot la 100 m.*

Nikolai Pankin este, poate, cel mai reuşit produs al şcolii sovietice de bras, procedeu tehnic în care înotătorii din U.R.S.S. s-au impus deseori în marile competiţii mondiale. Recentele sale victorii de la Santa Clara asupra celor mai buni specialişti din lume, americanul Brian Job (recordman mondial pe 200 m) şi brazilianul Jose Silvio Fiolo, ca şi performanţa (66,2 — 100 m) realizată zilele trecute în cadrul Spartachiadei popoarelor U.R.S.S., confirmă cu prisosinţă nu numai valoarea moscovitului, dar şi forma sa excelentă în acest sezon.

Poziţia sa în apă este mult mai ridicată în comparaţie cu cea clasică, fapt care la prima vedere ar lăsa impresia că îi opreşte plutirea. Cei mai rapid brasist al continentului posedă însă o forţă şi o elasticitate puţin comune, care îi permit să menţină pe parcursul unei curse întregi acelaşi stroc ridicat. El se antrenează zilnic cîte 5—6 ore şi nu înoată decît în procedeul bras. Antrenorul său declară că Nikolai este capabil de rezultate în jurul a 65,0 (100 m) şi 2:23,0 (200 m), cifre cu care se anunţă un candidat sigur la medaliile de aur ce se vor decerna la viitoarele J.O.

Pankin — spun specialiştii — a revoluţionat tehnica brasului modern.

Balcaniada de volei pentru juniori

AU ÎNCEPUT ÎNTRECERILE

LUKOVIT, 28 (prin telefon). Pe terenul din localitate, au început miercuri după-amiază întrecerile Balcaniadei de volei pentru echipele de juniori şi junioare organizate anul acesta de federaţia de specialitate din Bulgaria. La startul competiţiei masculine s-au prezentat reprezentativele **Greciei, Iugoslaviei, României, Turciei şi Bulgariei**, iar la cel feminine : **Iugoslavia, România şi Bulgaria.**

Băieţii noştri, sosiţi cu o zi înaintea fetelor, au efectuat trei antrenamente, manifestînd o bună dispoziţie de joc şi o dorinţă fermă de a avea o comportare pe măsura posibilităţilor lor.

Echipa feminină a ajuns la Lukovit marţi după amiază, seara făcînd un uşor antrenament de acomodare, repetat şi miercuri dimineaţa. Antrenorii nu s-au stabilit încă asupra jucătoarelor ce le vor utiliza în prima partidă. Trebuie să subliniem faptul că **Angela Moroianu şi Liliana Paşca** s-au alăturat lotului abia după participarea la „Cupa Prietenia" din Cehoslovacia. Conducătorii tehnici, **Ion Sorbală şi Ion Cristian,** au hotărît să înceapă jocurile fără ele, urmînd ca, în funcţie de evoluţia partidelor, să le introducă pe teren.

În urma tragerii la sorţi, ce a avut loc marţi seara, echipele României au fost programate să joace în prima zi cu formaţia **Turciei,** la masculin, şi **Bulgariei,** la feminin (partida din urmă, decisivă pentru desemnarea reprezentativei care va cîştiga Balcaniada). În continuare, băieţii vor întîlni **Bulgaria** (joi), **Iugoslavia** (sîmbătă) şi **Grecia** (duminică), iar fetele **Iugoslavia** (joi), vineri fiind zi de odihnă.

N. MATEESCU

Pînă la închiderea ediţiei nu ne-au parvenit rezultatele.

DE SÎMBĂTĂ, LA ATENA

A III-a EDIŢIE A BALCANIADEI DE ATLETISM PENTRU JUNIORI

La finele acestei săptămîni (sîmbătă şi duminică), pe modernul stadion cu pistă de tartan din capitala Greciei, cei mai buni atleţi juniori din ţările balcanice se vor întîlni în cadrul celei de a treia ediţii a campionatelor balcanice.

După prima ediţie (experimentală), care s-a disputat în 1961 la Cluj, competiţia amintită a luat o amploare din ce în ce mai mare, angrenînd cele mai reprezentative talente şi speranţe ale atletismului din Balcani. Anul trecut, tot la Atena, animatorii întrecerilor au fost tinerii noştri sportivi, de la care aşteptăm, firesc, şi de această dată, rezultate cel puţin la fel de bune. Şi este posibil, dacă ne gîndim că, în actualul sezon, mulţi dintre juniorii ce ne vor reprezenta la Atena au realizat performanţe remarcabile. Ne referim la **Sandu Mitrofan** la 100 şi 200 (10,4 şi 21,6), **Marian Chira** 2,08 la înălţime, **Cornel Anton** 4,75 la prăjină, **Gabriel Oană** 7,44 la lungime, **Ion Vasilescu** 6 578 p la decatlon, **Marta Satmari** 13,9 la 100 m garduri, **Roxana Vulescu** 1,74 m la înălţime, **Dorina Cătineanu** 6,06 m la lungime, **Eva Zörgö** 47,38 m la suliţă etc.

Adversarii noştri, care s-au dovedit redutabili la toate ediţiile precedente, firește că s-au pregătit şi ei la fel de intens, înregistrînd în acest sezon rezultate foarte bune. Juniorii bulgari — în frunte cu **Kolev** (2,05 m la înălţime), **Stoev** (17,81 la greutate) şi **Vladimirov** (52,56 m la disc), juniorii iugoslavi, din a căror delegaţie nu lipsesc **Vincianovici** 10,6 la 100 m şi **Jelovica** 1,70 m la înălţime, precum şi juniorii ţării gazdă, din a căror echipă fac parte **Ekonomou** (2,06 la înălţime) şi **Kathiniotis** (15,77 la triplusalt), vor fi fără îndoială adversari demni pentru reprezentanţii noştri, contribuind împreună cu ei la reuşita acestei competiţii.

Meci internaţional de handbal

Oraşul Gh. Gheorghiu Dej, 28 (prin telefon). Noua divizionară A, „TROTUŞUL", din localitate, a obţinut o frumoasă victorie în întîlnirea cu Selecţionata de tineret a Franţei, care s-a dovedit a fi un partener valoros. Cu acest prilej, a fost inaugurat un nou teren de handbal bituminizat şi cu tribune, înregistrîndu-se şi un record de asistenţă : peste 4.000 de spectatori.

Au arbitrat bine G. Mateescu şi A. Popescu, din localitate.

Gh. GRUNZU, coresp.

PE PISTELE DE ATLETISM

- *Italia a cîştigat triunghiularul de la Viareggio*
- *Van Rudden 3:38,5 pe 1500 m*
- *Lotul francez pentru C. E.*

Desfăşurată timp de două zile la Viareggio, întîlnirea internaţională triunghiulară de atletism dintre selecţionatele masculine ale Italiei, Spaniei şi Greciei s-a încheiat cu următoarele scoruri : Italia — Spania 120—92 p ; Italia — Grecia 131—81 p ; Spania — Grecia 115—96 p. **C. Papanicolau** s-a clasat pe primul loc în proba de săritură cu prăjina cu 5,30 m. Locul doi a fost ocupat de italianul Dionisi cu 5,20 m. În cursa de 400 m garduri, **Tziortzis** (Grecia) a fost cronometrat în 50,9. Alte rezultate: Disc — **Simeon** (Italia) 57,48 m ; 800 m — **Morera** (Spania) 1:49,5 ; suliţă — **Cremorotti** (Italia) 80,64 m ; 5 000 m — **Salgado** (Spania) 13:46,6 ; ştafeta 4x400 m — Italia 3:06,6.

În ziua a doua a concursului internaţional de atletism de la Copenhaga, Jay Silvester a cîştigat aruncarea discului cu 64,87 m. J. Luzins (S.U.A.) s-a clasat pe primul loc în proba de 800 m cu 1:46,8. Alte rezultate : 1 500 m — Van Rudden (S.U.A.) 3:38,5 ; înălţime — Brown (S.U.A.) 2,14 m ; 200 m Turner (S.U.A.) 20,9 ; 400 m feminin — Gail Fitzgerald (S.U.A.) 55,4.

În cadrul unui concurs desfăşurat la Budapesta, aruncarea ciocanului a fost cîştigată de Encsi cu 70,64 m. În proba de săritură în înălţime, primul s-a clasat Kelemen cu 2,15 m. Cu acelaşi rezultat, Tihanyi a ocupat locul doi. Fejer şi-a adjudecat victoria la disc cu 60,08 m.

Federaţia franceză de specialitate a definitivat loturile pentru campionatele europene de atletism. Din echipa masculină fac parte **Fenouil** (200 m), **Drut** (110 mg), **Nallet** (400 mg), **Villain** (3 000 m obstacole), **Dufresne** (1 500 m), **Wadoux** (5 000 m), **Tijou** (10 000 m), **Accambray** (ciocan), **Ibanez** (suliţă), **Pani** (lungime), **Tracanelli** (prăjină) şi **Elliot** (înălţime). În lotul feminin, care are în frunte pe campioana olimpică Colette Besson (400 m), figurează, printre altele, **Sylvie Telliez** (100 m şi 200 m), **Schoebel** (100 m garduri) şi **Ducas** (lungime).

Jerry Quarry viitorul adversar al lui Cassius Clay

HOUSTON, 28 (Agerpres). — Fostul campion mondial de box la cat. grea, Cassius Clay, a declarat în cadrul unei conferinţe de presă că viitorul său adversar va fi Jerry Quarry. Clay a arătat că înaintea meciului cu Joe Frazier, întîlnirea cu Quarry constituie un examen capabil să-i confirme stadiul de pregătire.

Clay va lupta cu Quarry la 27 septembrie pe ringul astrodromului din Houston. În ceea ce priveşte meciul Frazier — Clay, el se va disputa anul viitor în cursul lunii martie, probabil tot la Houston.

Turneul de baschet de la Poznan

VARŞOVIA, 28 (Agerpres). — În ziua a doua a turneului internaţional feminin de baschet de la Poznan, echipa României a întîlnit prima reprezentativă a Poloniei, în faţa căreia a pierdut cu scorul de 40—60 (20—29). Într-un alt joc, formaţia Bulgariei a învins cu 60—31 (27—14) selecţionata de tineret a Poloniei.

AU FOST STABILITE GRUPELE C. M. DE FOTBAL FEMININ

CIUDAD DE MEXICO, 28 (Agerpres). — La Ciudad de Mexico, în prezenţa lui Vinicio Lucci, preşedintele Federaţiei internaţionale de fotbal feminin, a avut loc tragerea la sorţi a celor două grupe ale campionatului mondial feminin de fotbal. **Din grupa A** (meciurile se vor desfăşura la Ciudad de Mexico) fac parte formaţiile **Angliei, Argentinei şi Mexicului. În grupa B** (partidele vor avea loc la Guadalajara), vor juca selecţionatele **Danemarcei, Franţei şi Italiei.**

Primele două clasate din fiecare grupă se vor califica pentru semifinalele competiţiei.

Meciul de deschidere a campionatului se va disputa la 15 august la Ciudad de Mexico şi va opune echipele Mexicului şi Argentinei.

CALEIDOSCOP

CĂRĂRI PERICULOASE

O corespondenţă din **Geneva** arată că numărul **accidentelor suferite de** alpinişti a crescut îngrijorător în ultima vreme. Astfel, în cursul anului trecut au pierit ca jertfe ale Alpilor elveţieni un număr de 157 alpinişti, schiori sau simpli turişti. Cei mai mare număr de victime se datoreşte faptului că multe persoane complet neantrenate şi neconvenabil echipate se aventurează în munţi. Numărul victimelor este mai mare decît acum doi ani. În 1969 s-au înregistrat numai 136 şi, după cum evoluează datele statistice, se pare că anul acesta el va fi depăşit cu mult.

NOTA 10 !

În timp ce la Moscova au loc finalele celei de a V-a Spartachiade a popoarelor U.R.S.S., mai sînt încă vii în memoria iubitorilor de sport sovietici întrecerile unei alte mari competiţii de mase şi anume, Spartachiada tineretului.

Desfăşurate în oraşul **Ufa,** întrecerile finale la proba de gimnastică sportivă au adus definitiva confirmare a valorii uneia dintre cele mai talentate gimnaste din lotul speranţelor sovietice. Pentru strălucita execuţie a exerciţiului la sol, tînăra reprezentantă a Gruziei, Nina Dronova, în vîrstă de numai 13 ani, a primit cea mai înaltă apreciere a juriului — nota 10 !

ANTRENAMENT CU PARIU

Pentru a-şi face antrenamentul cît mai atractiv şi variat, cunoscuta schioală **Liesel Westermann obişnuieşte să facă... pariuri. Recent, antrenîndu-se cu tînăra Birgit Palzkill (18 ani — campioană de junioare la greutate a R.F.G.) Liesel a pus pariu că o va întrece cu cel puţin 10 metri. Şi, într-adevăr, recordmana mondială a aruncat 58,81 m, în timp ce tînăra ei adversară a reuşit doar 46,57 m. Tortul cu frişcă — obiectul pariului — l-a cîştigat deci, Liesel, dar a fost mîncat împreună.**

RECORD LA GOLF

Jucătorul englez de golf **John Hudson,** în vîrstă de 25 de ani, a realizat două performanţe fără precedent în analele acestui sport : el a introdus mica minge în două ţinte consecutive, din numai două lovituri ! Prima lovitură a fost reuşită la gaura nr. 11, aflată la o distanţă de 178 m, iar cea de a doua a urmat la cea aflată la o distanţă de 264 m. De fiecare dată, mingea a căzut la cîţiva metri de gaura de ţintă şi a rulat puţin pe gazon înainte de a cădea înăuntru. Record !

DOUĂ LINII DE FINIŞ

O încurcătură petrecută în finalul unei curse cicliste desfăşurate în Venezuela, pe traseul Coche — Cua — Coche, a prilejuit incidente violente care nu au putut fi lichidate decît cu intervenţia poliţiei. Într-adevăr, cursa a avut... două linii de finiş, dar trofeul a fost remis unui singur alergător. Primul a trecut linia de sosire — ceea greşită — Cirilo Correa, urmînd un ghid pe motocicletă care l-a dus într-o altă direcţie, după ce parcursese cei 101 km ai cursei. Dar la o distanţă de numai un kilometru, cîteva minute mai tîrziu, un alt ciclist, Superman Varela, a trecut adevărata linie de sosire, fiind proclamat cîştigător. În timp ce trofeul îi era înmînat lui Varela, la faţa locului au sosit Correa şi suporterii lui, care au contestat rezultatul. Nu este greu de închipuit ce a urmat : prin aer zburau biciclete, pompe, tricouri, bastoane şi pietre. Federaţia venezueleană de ciclism a hotărît deschiderea unei anchete.

„PORTARUL SE TEME DE 11 m"

Acesta este titlul unui film sportiv produs în R. F. a Germaniei, al cărui interpret principal este un cunoscut portar, internaţionalul Wolfgang Fahrian. Premiera pe ţară va avea loc la 15 august, în ziua începerii campionatului vest-german de fotbal. La premieră, însă, Fahrian nu va fi prezent, deoarece în aceeaşi zi, Fortuna Köln susţine primul meci, în deplasare.

SUEDEZII ÎNVAŢĂ SĂ MARCHEZE GOLURI

Reprezentativa de hochei pe gheaţă a Suediei are un nou antrenor, în persoana canadianului Bill Harris. Mai puţin cunoscut ca antrenor, Bill a dobîndit o mare notorietate ca hocheist profesionist. În jocurile pentru campionatul N.H.L. (Liga naţională de hochei canadiano-americană), el a marcat 126 de goluri, fiind socotit totodată un adept al stilului ofensiv. Pînă a-şi lua în primire postul de antrenor al echipei Suediei, Harris a lucrat numai cu formaţii de tineret. El înlocuieşte la cîrma naţionalei pe renumitul specialist suedez Arne Stroemberg, care a fost vreme de 11 ani antrenorul selecţionatei galben-albastre.

Pentru amatorii de senzaţii tari, recenta cursă automobilistă de la Daytona (Florida, S.U.A.) a oferit şi faze ca aceea din fotografia transmisă de agenţia Keystone. Iată două maşini făcute praf, iar conducătorii lor trimişi la spital. Performanţe... distructive.

TETRATLONUL ATLETIC

(Urmare din pag. 1)

gariei, prof. Jeleo Zamfirov, din Şistov, ne-a declarat că există toate şansele ca sportivii ţării sale (ca şi cei din multe alte ţări participante) să înregistreze pe stadionul Tineretului performanţe mult superioare celor obţinute la fazele naţionale. **„Atleţii şi atletele noastre n-au putut obţine acasă decît 2 370 de puncte, rezultat modest, care nu oglindeşte potenţialul lotului. Vremea capricioasă, cu ploaie şi frig, a împietat enorm asupra desfăşurării întrecerilor. Sperăm ca la Bucureşti timpul să se menţină frumos, iar performanţele să scoată în evidenţă valoarea reală a micilor concurenţi".**

Citeva cuvinte şi despre reprezentanţii ţării noastre, atleţii şi atletele de la Liceul nr. 2 din Ploieşti. Ei îşi continuă antrenamentele în aceeaşi atmosferă de mare interes, sub conducerea profesorilor-antrenori **Vasile Roşca şi Romulus Moise.** De remarcat forma bună a atletelor **Doina Spînu, Camelia Negulescu, Constanţa Farcaş şi Vanda Blotor,** ca şi pofta de lucru a atleţilor **Adrian Nae, Mihai Ştefănescu şi Gerhard Hübner.** Pregătirile vor continua fără întrerupere şi în zilele următoare.

TELEX • TELEX • TELEX • TELEX • TELEX

În prima zi a turneului internaţional de tenis de la Columbus (Ohio) a fost înregistrată o surpriză : juniorul american Roscoe Tanner l-a eliminat pe francezul Pierre Barthes : 4—6, 7—5, 6—2. Americanul Tom Gorman s-a calificat în turul doi, învingîndu-l cu 6—3, 6—4 pe jamaicanul Richard Russell, iar chilianul Jaime Fillol a dispus cu 6—4, 6—2 de Harun Rahim (Pakistan).

■

Principalii favoriţi ai turneului internaţional de tenis de la Quebec, Roy Emerson şi Tom Okker, au obţinut victorii scontate în primul tur. Emerson l-a întrecut cu 6—2, 7—6 pe Leonard, iar Okker a dispus cu 6—2, 6—2 de Holmberg. Într-o altă partidă, Bob Carmichael l-a eliminat cu 6—2, 7—6 pe Marty Riessen.

■

În localitatea franceză La Rochelle au început întrecerile campionatului mondial de yachting rezervat ambarcaţiunilor de la clasa „Olandezul Zburător". În prima manşă, victoria a revenit sportivilor neozeelandezi Jock Bilger şi Murray Ross. Pe locurile următoare s-au clasat Peter Byrne — Donald Andrew (Canada) şi Rodney Pattisson — Julien Brooke (Anglia).

În continuarea turneului pe care-l întreprinde în Australia, echipa de rugby a Republicii Sud-Africane a jucat la Brisbane cu o selecţionată regională. Oaspeţii au obţinut victoria cu scorul de 31—12.

■

Echipele de tineret ale Franţei, Ungariei, Spaniei şi Suediei se vor întrece între 29 iulie şi 3 august la Vichy în turneul final al competiţiei de tenis pentru „Cupa Galea". Întrecerile vor avea loc pe terenurile clubului „Sporting". Corespondenţii agenţiilor internaţionale de presă subliniază în comentariile lor că este greu de prevăzut un favorit. Totuşi, tehnicienii tenisului european remarcă că echipele Ungariei şi Suediei sînt cele mai puternice.

■

Fostul campion mondial de box la cat. semimijlocie şi mijlocie, americanul de culoare Emile Griffith, a repurtat o nouă victorie. El l-a învins la puncte după 10 reprize pe francezul M. Cohen. Griffith îi va întîlni la 18 septembrie la Buenos Aires pe campionul lumii la categoria mijlocie, argentinianul Carlos Monzon, în joc fiind pusă centura mondială.

După disputarea a 12 runde, în turneul internaţional de şah (grupa marilor maeştri) de la Amsterdam, continuă să conducă Smislov (U.R.S.S.) cu 8½ p, urmat de Browne (Australia) 8 p, Portisch (Ungaria) 7½ p. În runda a 12-a, Smislov l-a învins pe Langeweg, iar Browne a cîştigat la Scholl. A fost consemnată remiza în partidele Evans — Keres, Hartoch — Bobotov, Donner — Gligorici şi Ree — Uhlmann.

■

Maratonul nautic de la Tuque, care a fost urmărit de peste 40 000 de spectatori, a fost cîştigat de înotătorii Horacio Iglesias (Argentina) şi Joan Schans (Olanda). Cei doi sportivi au realizat pe un traseu în circuit (176 ture a cîte 524 m, care au totalizat 92,220 km) cel mai bun timp. Pe locurile următoare s-au clasat cuplurile Ahou Heif (R.A.U.) — Marawan Saleh (Siria) şi Gaston Oare (Canada) — Diana Nyad (S.U.A.).

■

Boxul profesionist a făcut o nouă victimă. În cadrul unei reuniuni, care s-a disputat la Montreal, pugilistul jamaican Danny Tucker a decedat în urma unui meci pierdut prin k.o. în ultima repriză în faţa canadianului Raynald Cantin (cat. uşoară). Danny Tucker suferea de inimă.

Redacţia şi administraţia: Bucureşti, str. Vasile Conta nr. 16; telefoane: centrală 11.10.05, secţia corespondenţi 11.51.99, interurban 72 şi 286 ; telex : sportrom bue. 180, Tiparul „I. P. Informaţia", Bucureşti 40368

PROLETARI DIN TOATE ȚĂRILE, UNIȚI-VĂ!

Sportul

ZIAR AL CONSILIULUI NAȚIONAL PENTRU EDUCAȚIE FIZICĂ ȘI SPORT

ANUL XXVI — NR. 6770 | 4 PAGINI 30 BANI | Vineri 30 iulie 1971

„ÎN ANSAMBLUL MIJLOACELOR DE EDUCAȚIE SPORTUL OCUPĂ UNUL DIN PRIMELE LOCURI"

— apreciază prof. univ. emerit EMIL NEGRUȚIU, rectorul Institutului agronomic din Cluj

Se susține — și pe drept cuvînt — că atașamentul pentru un lucru sau adeziunea la o idee își găsesc cea mai fidelă confirmare nu în bogăția cuvintelor ci în graiul faptelor.

Iată un adevăr pe care ni l-a mai subliniat o dată întîlnirea cu o realitate vie: baza sportivă și curentul pro-sport din Institutul Agronomic Cluj, realizări rezultate din angajamentul nedeclarat al conducătorului acestei unități, profesorul universitar emerit EMIL NEGRUȚIU, rectorul Institutului Agronomic.

— Atașamentul dv. față de sport este rezultatul unei pasiuni sau expresia convingerii că tineretul — deci studențimea — nu poate fi concepută în afara acestei activități?

— Nu știu unde granița dintre cele două se termină, sau dacă ea se termină vreodată. Cert este că pasiunea am căpătat-o de mic, din familie și școală (n. r. fratele, T. Negruțiu, un cunoscut aruncător de disc și greutate), **că mi-am cultivat-o în facultate și am întreținut-o apoi în familia al cărei părinte sînt** (n. r. — fiul: Ioan Negruțiu, un atlet și schior cu veleități). **În ceea ce privește convingerea, ea este una legitimă, a unui conducător din învățămîntul superior care are de educat și de fortificat o masă imensă de tineri, proces extrem de dificil și complex, în rezolvarea căruia sportul devine unul dintre cele mai eficiente instrumente.**

— Adevărul acesta — „sport ca mijloc de educație" — în care dv. credeți și pe care-l slujiți cu devoțiune — se pare că s-a uzat printr-o prea mare utilizare — bineînțeles, teoretică. Că, pe undeva, el împărtășește soarta celebrului dicton „mens sana în corpore sano", care, fiind prea mult vehiculat, și-a știrbit din valoare. Cum reușiți să păstrați și, mai ales, să imprimați autenticitatea adevărurilor amintite?

— Aș vrea să pornesc de la o problemă de profil. Studenții noștri fiind viitori specialiști care vor lucra, în marea lor majoritate, în mediul natural, avînd de înfruntat greutățile terenului, capriciile intemperiilor și dificultățile lucrului cu oamenii, trebuie să fie bine fortificați, atît din punct de vedere fizic cît și moral. Or, dacă nu le întreținem și nu le dezvoltăm nevoia de mișcare în aer liber, de educație fizică și sport, dacă nu-i obligăm să învingă anumite obstacole, vom da din acest punct de vedere rebuturi pentru care vom fi făcuți răspunzători.

— Trecînd, însă, dincolo de profil și rămînînd la valorile educative intrinseci ale sportului și la necesitatea de a-l utiliza, în colectivitățile unde trăiesc, lucrează sau studiază mulți tineri, ce ne puteți spune?

— Nouă ni se încredințează tineri începînd de la 18 ani, deci, în plin proces de formare a caracterului și a personalității. Tineri care sînt la hotarul dintre visare și realitate, dintre romantism și austeritatea vieții, tineri desprinși — prin distanță — de controlul părinților și încredințați nouă să-i formăm atît ca oameni cît și ca specialiști.

Din arsenalul instrumentelor științifice, didactice și educative tre-

Nușa DEMIAN

(Continuare în pag. a 2-a)

SORANA PRELIPCEANU pe primul loc la concursul de sărituri de la Bolzano!

ROMA, 29 (Agerpres). — Participînd la „Săptămîna internațională a săriturilor", întrecere de amploare găzduită anual de piscina din Bolzano, tînăra reprezentantă a României, Sorana Prelipceanu, în vîrstă de 13 ani, a obținut un frumos succes, cucerind primul loc în disputa junioarelor la trambulina de 3 m, cu un total de 233,25 p. Eleva antrenorului orădean Aurel Breja confirmă, astfel, evoluția promițătoare de pînă acum și se anunță ca o certă speranță a acestui spectaculos sport.

Proba de sărituri de la platformă a revenit canadiencei Kiefer Enikoe, care a totalizat 217,85 p. La băieți, victoria a revenit austriacului N. Stajkovic, atît la trambulină cît și la platformă.

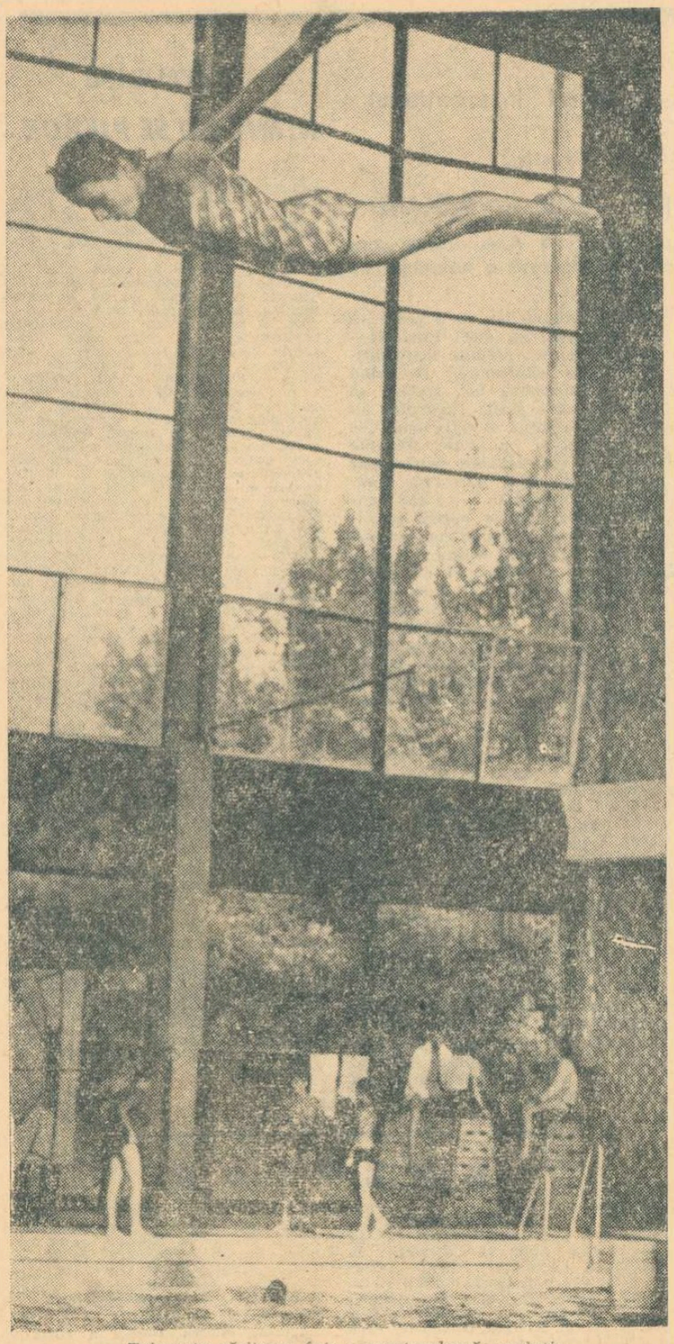

Talentata săritoare într-o spectaculoasă evoluție

Predealul se desparte de fotbal

ATÎTEA AMBIȚII PENTRU NOUL CAMPIONAT...

Repede a mai trecut timpul! Parcă ieri venise la „Trei Brazi" S.C. Bacău, prima echipă sosită în pregătirile de la munte. Parcă ieri venise și Rapidul, și Petrolul, și Crișul, și campionii... și iată că cele aproape două săptămîni s-au încheiat. La Predeal, după zile aspre de acumulări fizice, după zeci de kilometri sub ploaie și sub soare, în pantă sau pe poteci domoale, acolo unde antrenamentele fotbaliștilor intrașeră în peisajul cotidian al locurilor, acum se fac bagajele. Azi pleacă campionii, se duc la Oradea pentru un amical cu Crișul, pleacă deci și orădenii, mîine se întorc acasă și Rapidul și Petrolul. Numai băcăuanii rămîn pînă luni, sus la „Trei Brazi", după aceea pleacă și ei într-un turneu de trei jocuri în U.R.S.S.

Acum, fotbaliștii părăsesc Predealul și duc cu ei liniștea muntelui și ozonul pădurii, liniștea aceea în care au muncit cu pasiune și conștiinciozitate. La Predeal n-a fost odihnă pentru nimeni, nici chiar pentru Rapid, care a așteptat să se „rezolve contradicțiile interne" (vorba lui Codreanu) asudînd pe „Poliștoacă".

...De cîteva zile, acolo între munți, la 1100 m altitudine, discuțiile n-au

REPORTAJ la finalul etapei

mai fost oarecari. De cîteva zile se vorbește despre primele amicaluri (duminică, Petrolul joacă cu echipa lui Badea, Gloria Buzău, iar S.C. Bacău cu Progresul, la Brașov), despre primele rezultate (Dinamo a terminat la egalitate 2—2, ieri, la Cîmpina; au înscris DUMITRACHE și NUNWEILLER III însă gazdele au ratat un 11 metri), dar în primul rînd se discută despre noul campionat. În „careul celor patru ași" — i-am numit pe cei mai buni portari înfiliți în Valea Prahovei — **Răducanu** vrea să devină căpitanul Rapidului și să facă **„un sezon ca nici un altul pînă acum"**, **Ghiță**, în pofida unei sciatice mai vechi, a promis **„meciuri mai bune ca în ultimul campionat"** (și cum a apărat Ghiță în sezonul trecut!), **Constantinescu** n-a spus vorbe mari, dar a transpirat, nu glumă, la antrenamente, iar **Mihai Ionescu**, conștiincios ca întotdeauna, n-a vrut și nu vrea să știe ce înseamnă numărul anilor.

— Anul acesta vine foarte tare Popovici! a afirmat rapidistul **Codrea** într-o seară în holul hotelului „Carmen", și „alarma" s-a transmis în ecou pînă spre Clăbucet la **Deleanu**, și spre Timiș la **Mocanu**, și toți trei, au jurat în sinea lor să dovedească că au argumente pentru națională. Cel puțin așa am înțeles din tumultul de energii de pe pantele Bucegilor, acolo unde a promis și **Boc** revenirea în națională, și **Dembrovschi** productivitate sporită **(„Voi marca și goluri anul acesta! Eu și Rugiubei vom face un cuplu bun, o să vedeți!")**, și noul giuleștean **Ene Daniel** răzbunarea ineficacității **(„Mi-am rezervat golurile pentru evoluția la Rapid")** și noul orădean **Moldovan („Simt că voi face un sezon bun la Crișul!")** și... Dar a existat oare vreun jucător din cele cinci loturi venite pe Valea Prahovei care să nu-și fi făurit vreo ambiție?

Numai antrenorii s-au dovedit mai rezervați cu cuvintele. Ei știu că după asprele zile de munte vine perioada amicalelor, dificilă și ea, se șlefuiește tehnica, se modelează tactica... **(„cristalizarea ideii de joc pe iarba verde de acasă, e cea mai dificilă problemă ce o avem de rezolvat"** — spunea Oană).

...Două săptămîni, la munte, am constatat atîtea ambiții pentru noul campionat. Dintre ele, cîte oare?...

Mircea M. IONESCU

A XI-a EDIȚIE A CURSEI DE MARȘ „PREMIUL ZIARULUI MUNCA"

Duminică, străzile Capitalei vor cunoaște animația unei curse de marș devenită tradițională — „Premiul ziarului Muncă". Ajunsă la a XI-a ediție, competiția organizată de ziarul bucureștean în colaborare cu Consiliul Central al U.G.S.R. și F.R. Atletism se anunță interesantă, la startul ei anunțîndu-și prezența, în afara mărșăluitorilor români din cîteva cluburi bucureștene — Steaua, Dinamo, P.T.T., Viitorul, Vulcan — și din provincie — U.T.A., Progresul Brăila, Constructorul Hunedoara, Prahova Ploiești, etc. — și sportivi din Polonia, Turcia, Cehoslovacia și Elveția (două echipe).

Startul se va da la ora 8 din fața Palatului Telefoanelor — tot aici vor avea loc și sosirile —, iar traseul va străbate următoarele artere: Calea Victoriei — bd. Eroilor — Șos. Panduri — bd. Mărășești — bd. Muncii — Șos. Ștefan cel Mare — Piața Scînteii — bd. 1 Mai — Calea Griviței.

Se vor desfășura două curse: cea principală, — rezervată seniorilor și juniorilor de categoria I, —, de ștafetă 3x10 km, a cărei cîștigătoare va primi trofeul, și o probă de 3 km. adresată juniorilor de categoria a II-a și a III-a, în care se vor alcătui clasamente individuale.

Atleții turci la antrenamentul efectuat ieri pe stadionul Tineretului

MEMORIALUL „ZENO DRAGOMIR"

La Reșița s-a desfășurat miercuri cea de-a treia ediție a memorialului atletic „Zeno Dragomir". Proba memorială, săritura cu prăjina, a revenit tînărului Teodor Popovici (Șc. sp. Sibiu) cu 4,30 m, urmat de V. Grămătic (CAU) și A. Dinu (Șc. sp. Sibiu), cu aceeași performanță. Celelalte rezultate: bărbați: 100 m T. Szabo (Politehnica Timișoara) și M. Georgescu (CAU) 10,5, 400 m C. Novac (Politehnica Timișoara) 49,7, 1 500 m N. Ioan (CAU) 4:02,2, 110 mg V. Teașcă (CAU) 15,8, lungime M. Georgescu 7,17 m, înălțime M. Purice (CAU) 1,95 m, suliță St. Naghi (CAU) 66,60 m; femei: 100 m M. Lazăr (CAU) 12,2, 800 m M. Păulescu (Șc. sp. Reșița) 2:16,3, 100 mg M. Miloșoiu (CAU) 15,3, înălțime D. Munteanu (CAU) 1,55 m, lungime G. Ionescu (CAU) 5,37 m.

Păcat că federația nu s-a îngrijit pentru a asigura concursului un caracter cu adevărat memorial. După cîte știm, competițiile memoriale implică o participare internațională și, măcar la săritura cu prăjina, acest lucru ar fi fost necesar. Inexplicabilă de asemenea absența componenților loturilor republicane — ne referim, bineînțeles, la cei care nu vor participa la apropiatele campionate europene.

Doru GLĂVAN
corespondent

Eugenia Cristescu (65,5—100 m liber) performera primei reuniuni

„Naționalele" de înot ale copiilor

Primele întreceri din cadrul campionatelor naționale ale copiilor au oferit numeroșilor spectatori prezenți ieri la Dinamo cîteva plăcute surprize. Aflată în lăudabil progres, tînăra dinamovistă **Eugenia Cristescu** a cîștigat întrecerea sprinterelor (100 m liber) în **65,5 — cea mai bună performanță românească a anului** și, totodată, un nou record de fete și junioare mici. Jumătate de oră mai tîrziu, bucureșteanca a mai reușit o triplă corectură (fete, junioare mici și mari) în tabelele de recorduri, înotînd 200 m mixt în 2:41,9, al 2-lea rezultat românesc al sezonului.

În lipsa marelui favorit, **Al. Horvat** (împiedicat să ia startul în mai multe probe datorită unui regulament depășit), întrecerea sprinterilor a prilejuit o luptă frumoasă între A. Zahiu și Ad. Popovici. Cei doi tineri concurenți au terminat cursa în același timp, arbitrii preferîndu-l pe primul. Merită a mai fi subliniate rezultatele brasistelor Adelina Hidoș și Domnica Dumitru, ale tinerei crauliste din Ploiești Cătălina Pănulescu, ca și succesele realizate de I. Svetz, H. Lucaciu, Minola Vasiliade și Ioana Adrian. În contrast cu frumusețea întrecerilor inaugurale — deficiențele de ordin organizatoric au lipsit pistolul starterului, cronometre și... medaliile noilor campioni.

REZULTATE TEHNICE: Copii categ. A — 100 m liber (b): A. ZAHIU (Steaua) 62,6 (r.p.), A. Popovici (Petr.) 62,6 (r.p.) N. Butoi (Petr.) 63,0 (r.p.); 100 m liber (f): EUGENIA CRISTESCU (Din.) **65,6** — record, Dana Pop (Din.) 67,5 Julieta Mirosu (Șc. Sp. Res.) 69,0; 100 m bras (b): D. ALDEA (Petr). 1:19,6, S. Cernat (Din.) 1:20,1, L. Petrescu (Șc. Sp. 2) 1:24,0; 100 m bras (f): ADELINA HIDOȘ (Din.) 1:23,8 (r.p.), Domnica Dumitru (Prahova) 1:24,6 (r.p.), Liliana Bancu (C.S.S.) 1:28,4; 200 m mixt (b): Z. ZVOLENSKI (Șc. Sp. 2) 2:37,5,

EUGENIA CRISTESCU, cea mai rapidă sprinteră a anului.
Foto: M. FELIX

Al Barani (Șc. Sp. Res.) 2:38,6, T. Furtunescu (Steaua) 2:41,8; 200 m mixt (f): EUGENIA CRISTESCU (Din.) **2:41,9 — record**, D. Pop 2:45,9, Lieselotte Seidl (Șc. Sp. Timiș) 2:50,2.

Copii categ. B — 100 m liber (b): I. SVETZ (Șc. Sp. 2) 67,0, Al. Noaptes (Șc. Sp. 1) 71,3, D. Costres (Crișul) 71,3; 100 m liber (f): CĂTĂLINA PĂNULESCU (Petr.) 1:10,0 (r.p.), Ildiko Horvath (Crișul) 1:11,0 (r.p.), Minola Vasiliade (Rap.) 1:11,4; 100 m bras (b): M. SIMION (Rap.) 1:26,5, M. Oncescu (Șc. Sp. 2) 1:27,3, M. Secuianu (Prah.) 1:28,1; 100 m bras (f): IOANA ADRIAN (Din.) 1:29,6, Jarmila Zvolenski (Șc. Sp. 2) 1:31,0, Camelia Hotescu (Șc. Sp. Pl.) 1:31,1; 200 m mixt (b): H. LUCACIU (Șc. Sp. Sibiu) 2:51,9, G. Bender (Șc. Sp. Reș.) 2:52,9, Șt. Mitu (Dunărea) 2:53,8; 200 m mixt (f): M. Vasiliade (Rap.) 2:55,5 (r.p.), M. Cristea (Steaua) 2:57,6.

Întrecerile continuă astăzi de la ora 10 (serii) și ora 18 (finale).

Ad. VASILIU

ȘEDINȚA DE LUCRU CU ACTIVUL C.N.E.F.S. ȘI AL CONSILIILOR JUDEȚENE PENTRU EDUCAȚIE FIZICĂ ȘI SPORT

În cursul zilei de ieri la Consiliul Național pentru Educație Fizică și Sport a avut loc o ședință de lucru. Au luat parte președinții consiliilor județene pentru educație fizică și sport, președinții cluburilor și asociațiilor sportive cu echipe de fotbal în diviziile A și B, activul de bază al secțiilor și unităților CNEFS și al federațiilor sportive, reprezentanți ai presei sportive.

În cadrul ședinței de lucru a fost prezentat un material privind unele aspecte din activitatea fotbalistică analizate prin prisma măsurilor generale care vizează necesitatea îmbunătățirii fotbalului și a muncii de educație în rîndurile acelora ce activează în acest domeniu. Materialul, pe marginea căruia s-au purtat discuții, a scos la iveală neajunsurile existente, insistîndu-se asupra necesității îmbunătățirii întregii activități fotbalistice.

În încheierea lucrărilor ședinței a luat cuvîntul tovarășul **Anghel Alexe**, președintele C.N.E.F.S., care — în concluziile exprimate — a subliniat necesitatea unei munci energice și stăruitoare pentru lichidarea lipsurilor din domeniul muncii de educație, pentru întărirea răspunderii în îndeplinirea sarcinilor puse în fața mișcării sportive — atît în privința sportului de masă, cît și a celui de performanță — astfel ca prin activitatea de educație fizică și sport să se aducă o contribuție tot mai substanțială la educarea maselor de tineret.

TETRATLONUL ATLETIC INTERNAȚIONAL AL PRIETENIEI

● S-AU ÎNCHEIAT LUCRĂRILE CONFERINȚEI INTERNAȚIONALE ● REVISTA „CUTEZĂTORII" ACORDĂ O CUPĂ NETRANSMISIBILĂ ● EDIȚIA 1972 A TETRATLONULUI — LA ULAN BATOR ● DISCUȚII PE MARGINEA UNOR „JOCURI OLIMPICE" ALE COPIILOR, ÎNCEPÎND DIN 1974.

Pionierii bulgari la încălzire, înaintea ultimelor antrenamente. În mijlocul lor, profesorul-antrenor Jeleo Zamfirov...
Foto: Vasile BAGEAC

Joi la prînz, au luat sfîrșit lucrările Conferinței internaționale a Tetratlonului. Cu acest prilej a fost redactat un comunicat final în care sînt consemnate o serie de hotărîri legate de statutul acestei tradiționale competiții. Este de semnalat completarea adusă la capitolul V, punctul 15 al Statutului, în urma propunerii delegației României: **revista „Cutezătorii" va acorda anual o cupă netransmisibilă organizației de pionieri a cărei reprezentantă va reuși să obțină la finala internațională a Tetratlonului, cea mai mare creștere a punctajului general, în comparație cu performanța realizată de reprezentativa țării respective la ediția anterioară a concursului.** În caz de egalitate de puncte între două echipe sau mai multe, „Cupa Cutezătorii" urmează să fie atribuită echipei celei mai... tinere.

Conferința a discutat și definitivat probleme legate de următoarele ediții ale Tetratlonului atletic internațional al prieteniei. Astfel, în 1972, competiția va avea loc în organizarea forului de specialitate al Mongoliei. Șeful delegației acestei țări, Jiancivin Sagdar, a oferit participanților la conferință unele date suplimentare. El a precizat că întrecerile vor avea loc la Ulan Bator după 25 iulie, cînd începe perioada cu clima cea mai acceptabilă, din această țară. Jiancivin Sagdar a asigurat delegațiile prezente la conferință că țara sa va face totul pentru ca micii participanți să se simtă bine în Mongolia, ca la ei acasă.

În 1973, finala internațională a Tetratlonului va avea loc în R. D. Germană, iar în 1974 în Cehoslovacia.

Cu prilejul conferinței internaționale de la București s-a efectuat un schimb de păreri cu referire la organizarea începînd cu anul 1974, a unor „Jocuri olimpice" ale copiilor. Inițial un asemenea proiect fusese prezentat anul trecut, la Sofia. Acum delegațiile și-au expus punctele de vedere. În unanimitate a fost creditată ideea ca o asemenea competiție, dacă se va organiza, va trebui să aibă un statut diferit de J.O., accentul urmînd a fi pus nu pe discipline clasice, ci pe unele

Tiberiu STAMA

(Continuare în pag. a 4-a)

RODICA NEOFIT, CAMPIOANA DE ȘAH A JUNIOARELOR

În sala de recepție a hotelului „Decebal" din Bacău s-a desfășurat finala campionatului național de șah al junioarelor. După o întrecere foarte interesantă, primul loc i-a revenit reprezentantei clubului Politehnica Galați, RODICA NEOFIT, în vîrstă de 17 ani, elevă în clasa a XI-a a Liceului „Al. I. Cuza", care a totalizat 8 p. în urma ei s-au clasat: **Daniela Nicola (Petrolul Ploiești) și Mariana Dută (Mureșul Tg. Mureș) 7½ p, Luminița Cîrmaciu (Politehnica Brașov) și Mariana Paloianu (Politehnica București) 7 p, Mariana Duminică (I.P.G.G.) 5½ p, Cornelia Mardare (Voința Brașov) și Ratatiana Calciu (Politehnica Brașov) 5 p, Zoe Ciopor (Chimistul Baia Mare) și Erica Szeicht (Podgoria Arad) 4 p, Ileana Toth (Crișul Oradea) 3 p, Lizica Stoian (Geologia București) 2½ p.**

De remarcat buna performanță a Luminiței Cîrmaciu (13 ani), mezina turneului.

Ilie IANCU — coresp.

„CUPA PRIETENIA" LA POLO

O nouă victorie la scor a echipei României: 12-1 cu Cehoslovacia

Astă-seară, derbyurile România-U.R.S.S. și Cuba-R. D. Germană

Reprezentativa de polo a României a obținut aseară, la ștrandul Tineretului, al doilea succes la scor în cadrul turneului de juniori dotat cu „Cupa Prietenia". Sportivii noștri și-au impus din primele minute evidența superioritate tehnică, tactică și de viteză, dispunînd de selecționata Cehoslovaciei cu 12—1 (2—0, 3—0, 2—0, 5—1). Au înscris Manea și Răducanu cîte 3, Mirea și Slăvei cîte 2, Rus și Pleșca pentru România, respectiv Mareș. A condus bine K. Bruderlein (R.D. Germană).

Deosebit de disputată este întrecerea din prima grupă a turneului „Cupa Prietenia", ce se desfășoară în Capitală, astfel că de abia astăzi vom cunoaște echipele calificate în semifinale. Surpriza zilei (prin proporția scorului) a fost oferită de selecționata Cubei, învingătoare în fața Poloniei cu 14—5 (5—1, 3—1, 4—2, 2—1). Polonezii cubanezi au făcut o veritabilă demonstrație de joc în viteză, au șutat puternic și precis de la distanță, fiind aplaudați la scenă deschisă. Mai masivi, dar foarte lenți (în comparație cu sprinterii lor adversari), jucătorii polonezi nu au putut suplini prin combativitate minusurile de ordin tehnic și tactic. Au înscris: Perez 3, Rodriguez 3, Cowley 2, Duarte 2, Lunez 2, Batista 2 de la învingători, respectiv Szimanski 2, Majcherski 2, Miskiewicz de la învinși. A condus bine J. Bradky (Cehoslovacia).

În cadrul aceleiași grupe, Ungaria a întrecut R. D. Germană cu 8—5 (2—2, 3—1, 3—2, 0—0), după un joc echilibrat în prima și ultima repriză. Polonezii germani au condus cu 1—0 și 2—1, dar pînă la urmă echipa maghiară, mult mai omogenă și mai tehnică, s-a impus cu ușurință. Realizatori: Magos 5, Hamory, Horvath, Balla pentru formația Ungariei și Hahn 2, Bartl 2, Kergel pentru cea a R.D. Germane.

Mult mai greu decît era de așteptat a învins reprezentativa U.R.S.S. pe cea a Bulgariei. Jocul a fost foarte echilibrat timp de trei reprize (bulgarii au și condus cu 4—3), sportivii sovietici detașîndu-se în învingători în ultimul „sfert". Au marcat: Msveniradze 3, Karpov 2, Belov, Gocimah de la învingători, Ivanov 2, Konstantinov, Smilov de la învinși.

Clasamente după două zile: **GRUPA A:** 1. UNGARIA 4 p, 2. Cuba 2 p, 3. R.D. Germană 1 p, 4. Polonia 1 p; **GRUPA B:** 1. ROMÂNIA 4 p, 2. U.R.S.S. 4 p, 3. Bulgaria 0 p, 4. Cehoslovacia 0 p.

Ultimele jocuri preliminarii se desfășoară azi, la „Tineretului" de la ora 17. **Formația României întîlnește pe cea a U.R.S.S. la ora 20.**

D. STANCULESCU

RUGBY

Arbitrul internațional CHARLES DURAND (Franța)

„NOILE REGULI VOR FAVORIZA JOCUL ÎN MIȘCARE"

● Locul românilor este în turneul celor 5 ● Ameliorarea contactelor antrenori-arbitri ● Scăparea involuntară a balonului nu este „en avant"

Vechi cunoscător al rugbyului românesc, dl. **Charles Durand** are o carte de vizită pe care cu greu încap multiplele sale atribuții, puse toate în slujba jocului cu balonul oval. Raportor al comisiei de antrenori-arbitri de pe lîngă federația franceză, raportor de asemenea al comitetului tehnic al federației internaționale (F.I.R.A.), apoi arbitru internațional, dl. Charles Durand este purtătorul unei vaste experiențe în rugby, pe care a venit să o împărtășească în special arbitrilor români. Am profitat de prezența sa la București pentru a-i solicita următorul interviu.

— I-ați întîlnit de mai multe ori pe rugbyștii români, încă la meciul Italia — România de la Catania, pe care l-ați arbitrat. Cum le apreciați evoluția ?

— Ei sînt într-un net progres. Ameliorarea se simte mai ales în spirit, ceea ce e foarte important. Faptul că și antrenorii au evoluat în atitudine, se vede în special din jocul pachetului de înaintași, din tehnica jucătorilor, care au ajuns să-i egaleze pe alocuri pe francezi. Echipa României ar putea da griji, astăzi, multor echipe din Turneul celor 5.

— Cu condiția ca și ea să joace în numitul turneu...

— Din acest punct de vedere se face remarcată, la britanici, în ultima vreme, o ușoară schimbare de mentalitate. Ei încep să se apropie de F.I.R.A. De altfel, românii se impun acum printr-un joc de calitate, de nivel european, care trebuie apreciat. Britanicii vor ajunge curînd să înțeleagă că prezența românilor în turneele insulare este de neevitat. Important este însă ca rugbyștii români să nu uite spiritul cu totul particular al jocului, să dorească victoria, dar să nu facă din înfringere o dramă.

— Ce ați recomandat arbitrilor români, colegii dv. ?

— Le-am spus că neîndoios antrenorii stau la baza progresului rugbyului românesc, dar că evoluția nu se poate asigura decît prin arbitraj ! Am sugerat ca între cei mai buni antrenori români și corpul de arbitri să se stabilească un permanent contact uman, prin consultări reciproce, prin seminarii. De pildă, pentru un sezon, ei să aleagă în comun o regulă de joc mai controversată și să hotărască respectarea ei potrivit literei regulamentului. În acest fel, măcar pentru o regulă importantă, timp de o jumătate de campionat, nu vor mai fi certuri și procesul de asimilare a regulilor va avea de cîștigat. Se vor evita astfel și sancțiunile pe plan internațional. Am insistat foarte mult asupra rolului de educator al arbitrului. Le-am sugerat să nu fie prea severi în meciurile de juniori, să le lase plăcerea de a juca. Arbitrajul însuși trebuie, în asemenea caz, adaptat la potța de joc și viitorul pepinierei, iar toate acestea stau la îndemîna inteligenței arbitrilor care să drămuiască în așa fel încît nici rugbyul să nu piardă un aderent, și nici regula jocului să nu fie fundamental (și cu implicații mai tîrzii) încălcată.

— Cum vedeți viitorul jocului de rugby ?

— După cum știți, rugbyul este un joc de contact fizic, viril, care cere calități atletice și de inteligență. Jocul acesta relativ complet este mai greu asimilabil ca altele, ceea ce nu justifică însă, firește, greșeala britanicilor de a crede că nu-l pot practica decît intelectualii. Jocul acesta permite toate mijloacele de exprimare. Revenind însă la întrebarea dv., trebuie să precizăm că evoluția rugbyului nu poate urma decît direcția unui joc în mișcare, și nu static. Regulile de azi se vor schimba mîine doar pentru a favoriza mișcarea, dinamismul, viteza și în orice caz pentru evitarea deselor opriri. Implicit, va evolua și antrenamentul, necesarmente mai asiduu, cu preparative mai atletice și nu pleziriste. (Între noi fie spus, britanicii au și început să adopte aceste pregătiri, adică tocmai ceea ce reproșau altădată rugbyștilor români). Cu asemenea evoluție, jocul va place mai mult, pentru că precumpănitoare vor fi angajamentul fizic și viteza.

— Aflăm că sînt reguli noi prin a căror experimentare se testează evoluția în direcția arătată de dv.

— De la 1 august, patru reguli sînt puse la încercare : 1. se acordă 4 puncte (în loc de 3) pentru eseu, favorizînd deci jocul deschis, la mînă ; 2. regula avantajului nu se mai aplică la lovitura de începere ; 3. nu se consideră en avant scăparea balonului din mîini (în aer), dacă el rămîne în sfera de stăpînire a jucătorului care-l reprinde imediat ; 4. dacă o tușă executată în grabă (nu de pe locul ieșirii balonului) ajunge la adversar, se lasă jocul să curgă și nu se repetă lovitura (întrucît avantajul a fost pierdut din vină proprie). (v. b.).

ATITUDINI

NIMIC NU SE PIERDE...

...totul se transformă ! Așa cel puțin a încercat să ne convingă tovarășul Ion Sfetcu, președintele clubului sportiv Progresul București, atunci cînd i-am solicitat amănunte în legătură cu desființarea echipei de rugby. „Da, tovarășe redactor, nimic nu se pierde !... Echipa noastră nu va suferi decît un fenomen de transformare : va trece integral, cu antrenor cu tot, la clubul Olimpia. Este limpede, nu ?...".

Da, la prima vedere totul pare foarte limpede, dar... pentru noul club, pentru beneficiari. Dar Progresul ? Cum se împacă acest club bucureștean cu ideea desființării, nu a unei echipe, ci a unei secții ? O secție, cîndva dintre cele mai puternice în rugby, pe vremea cînd activau acolo jucători de talie continentală ca **Dobre, Dumitrescu, Vicol, Doruțiu, Marinache**, atîtea și atîtea glorii ale rugbyului românesc. Potrivit unei legi inexorabile, în locul acestora au apărut, în lotul echipei, alți sportivi, poate mai puțin virtuozi decît foștii titulari, iar echipa a cunoscut un anumit regres valoric. Procesul acesta datează de mai multă vreme.

Între timp, la Progresul metamorfoza n-a vizat numai jucătorii, ci și antrenorii. Ultimul dintre ei **Dumitru Manoileanu** — a fost tratat de la început cu neîncredere, deși el a dorit cu toată sinceritatea, ca printr-un eșalon de juniori bine aleși să readucă Progresului vechea strălucire. De bună seamă că era un proces de durată, care cerea nu numai pasiune din partea antrenorilor și sportivilor, ci și răbdare, înțelegerea conducătorilor clubului.

„Nu ne putem împăca cu ideea să avem în club o secție balast" — afirmă președintele clubului. De acord ! Dar ce a făcut conducerea clubului pentru a preveni o asemenea situație ? A apelat la soluția cea mai comodă : a hotărît desființarea secției. Ciudată optică. Au mai fost cluburi în situația Progresului. Gloria de pildă, care a retrogradat din divizia A. Acolo, însă, existînd un alt climat de înțelegere, nimeni nu s-a gîndit vreodată să recurgă la formula cea mai comodă. Toată lumea a pus umărul și iată, nu după puține eforturi, Gloria a revenit în prima divizie. Acum, la Gloria, toată lumea, de la președinte și pînă la ultimul sportiv, trăiește satisfacția unei meritate împliniri. La Progresul în schimb...

T. BRADEȚEANU

BREVIAR

...antrenorul principal al echipei Dinamo București, **Dumitru (Titi) Ionescu** și-a manifestat dorința ca în campionatul viitor să activeze la Constanța, pe lîngă echipa Farul. În acest caz este foarte posibil ca la cîrma echipei de rugby din șoseaua Ștefan cel Mare să treacă un fost jucător al ei, **Florian Ghiondea**, care a pregătit pînă acum echipa de juniori a clubului dinamovist.

...proaspătă divizionară A, Sportul studențesc desfășoară tratative pentru perfectarea unui turneu peste hotare, probabil în Franța, la sfîrșitul anului sau în partea a doua a vacanței studențești de iarnă. „Albnegrii" ar urma să joace numai în centre universitare : Paris, Clermont Ferrand și Montpellier.

...XV-le campion pe 1970/1971, cel al Stelei, va primi unele întăriri. Mai exact, o oarecare doză de oxigen. I-o va furniza Clubul sportiv școlar. Antrenorii **P. Cosmănescu** și **Cornel Munteanu** duc de mai multă vreme tratative.

...maestrul emerit al sportului **Alexandru Penciu** a revenit pentru cîteva zile în țară. Apreciatul nostru rugbyst se va înapoia la Rovigo (Italia), unde conduce pregătirile echipei din localitate. În ediția actuală a campionatului italian de rugby echipa pregătită de Alexandru Penciu a terminat pe locul 6.

...fostul jucător al echipei Grivița Roșie, **ing. Mircea Rusu** s-a stabilit la Cluj. El este directorul Școlii profesionale C.F.R. Și în această calitate ing. Rusu dorește să rămînă mai departe credincios sportului cu balonul oval. Concret : el intenționează să sprijine crearea de echipe pe lîngă fiecare an de studii. Pe cînd — rară și la fotbal — o divizionară A, C.F.R. Cluj ?...

...echipa **Vulcan București**, fruntașă în divizia secundă, va efectua un turneu în Polonia, urmînd să joace la Gdansk, unde a fost invitată. Rugbyștii de la Vulcan vor rămîne în Polonia pînă la data de 10 august.

...de cîteva zile se află în țara noastră **Jean Thibaudet**, profesor la Universitatea din Lyon, viceprimar al acestui oraș și membru în conducerea lui L.U.C. (Lyon Université Club). Oaspetele francez, care vizitează litoralul românesc, va discuta cu oficialitățile de la noi posibilitatea organizării unor turnee, cu reciprocitate, între echipe studențești din România și cea a L.U.C.

...prof. **Mircea Horșia** a condiționat continuarea activității sale, ca antrenor la Constructorul București, de primenirea masivă a lotului. „Nu voi accepta să mai am în echipă jucători care nu respectă pregătirea, antrenamentele, aflați la noi doar pe poziția de pleziriști și de asemenea alții care n-au dovedit că sînt capabili să fie disciplinați în joc, provocînd discuții și în general atmosferă de tensiune..." Salutăm poziția intransigentă a tînărului antrenor !

ciclism

Cr. TUDORAN ȘI C. HÎRJESCU — VICTORIOȘI ÎN „CUPA PETROLUL"

PLOIEȘTI, 29 (prin telefon). Căldura excesivă și vîntul care a suflat în rafale fierbinți au supus pe concurenți la un greu examen în a treia etapă — ultima — desfășurată pe circuit pe străzile orașului (de unde și medii orare neconcludente). Interesant însă că liderii, C. Hîrjescu — la juniori — și Cr. Tudoran — la seniori, au cîștigat categoric ultima etapă, evitînd astfel orice probleme.

Clasamentul general după trei etape la **categoria seniori** se prezintă astfel : 1 Cr. Tudoran (Steaua) 3 h 29:18, 2. T. Puterity (Metalul Plopeni) 3 h 30:30, 3. C. Tănase (C.S. Brăila) 3h 30:35, 4. M. Rindașu (Metalul Plopeni) 3 h 30:39, 5. N. Andronache (Metalul Plopeni) 3 h 30:40. **La juniori:** 1. C. Hîrjescu (C.S. Brăila), 1 h 51:33, 2. Val Ilie (C.S. Brăila) 1 h 52:17, 3. Gh. Tudor (Steaua) 1 h 52 : 37, 4. Z. Elekes (Dezrobirea Brașov) 1 h 52:47, 5. Petre Vasile (Sc. sp. 3 Buc). 1 h 52 : 49, 6. A. Ciobanu (Voința Ploiești) 1 h 52 : 50.

În încheiere, menționăm buna organizare a acestei tradiționale competiții, care anul acesta și-a consumat a VI-a ediție.

Ion TĂNĂSESCU — coresp.

LA ARAD

FIECARE DUMINICĂ — PRILEJ DE ORGANIZARE A UNOR AMPLE ACTIVITĂȚI DE MASĂ

Pentru a doua oară în vara acestui an, locuitorii Aradului au renunțat la clasica odihnă duminicală în favoarea exercițiului fizic. De fapt, este un fel de a spune că au renunțat la odihnă, din moment ce este unanim admisă teoria că mișcarea în aer liber înseamnă... odihnă, relaxare. De astă-dată (desigur, experiența primei manifestări a fost hotărîtoare în organizarea celei de a doua... invazii a insulei Mureșului) Consiliul județean Arad pentru educație fizică și sport s-a orientat către acele activități care au captat cel mai mult adeziunea locuitorilor orașului Și cum Mureșul oferă nebănuite posibilități de agrement, sportul pe apă a fost predominant. De altfel, întreaga manifestare a purtat denumirea de „Sărbătoarea apelor".

★

Poate nici locuitorii Deltei nu au atîtea ambarcațiuni cîte se găsesc la Arad. Constatarea aceasta am făcut-o duminică, prilejul fiindu-ne oferit de inițiativa organizării unui concurs. Mai întîi s-au prezentat la start bărcile cu motor. 33 de astfel de ambarcațiuni s-au întrecut într-un concurs de abilitate, scopul competiției fiind nu stabilirea cine știe cărei performanțe, ci statornicirea unor deprinderi sportive. După cîteva ore posesorii bărcilor și-au plimbat familiile, sub privirile oarecum invidioase ale asistenței, la bordul ambarcațiunilor s-au urcat alți și alți locuitori.

Către ora prînzului a venit rîndul caiacelor și canoelor, al bărcilor pescărești să devină „taxiuri" (punem cuvîntul în ghilimele deoarece călătoriile de agrement au fost gratuite). Și „Sărbătoarea apelor" a continuat cu întreceri de înot (s-au înscris cîteva sute de arădeni) de fond, cu traversarea Mureșului și sosirea la punct fix, cu „pescuirea" unor rațe care fiind în... apele lor, au făcut totul pentru a nu se lăsa prinse (prin aceasta întrecerea devenind și mai pasionantă) și, în fine, prin spectacolul oferit celor aproape 8 000 de locuitori care au venit pe insulă la faza județeană a „Cupei Ovidiu". Este de aplaudat această inițiativă întrucît organizîndu-se în prezența unui număr atît de mare de spectatori, cursa de înot (fond) a descoperit celor care nu cunoșteau, frumusețea unei călătorii de 12 km pe Mureș.

Dar „Sărbătoarea apelor" a dat prilej organizării și pe... uscat a unor întreceri de masă. Pentru că am asistat la competiții de minifotbal, volei, handbal, haltere, popice, aruncări la țintă cu mingea de oină.

Cum spunea un coleg al nostru în relatarea de la prima duminică sportivă de masă organizată în acest an, grădenii au îmbrățișat formele simple ale mișcării, accesibile oricărei familii și pe orice timp Constatarea este valabilă și pentru acțiunea la care am asistat cu cîteva zile în urmă, cu adăugirea că aceste forme au căpătat și continuitate. Pentru că așa cum ne spunea prof. Ștefan Baliță, vicepreședinte al C.J.E.F.S. Arad, locuitorii au organizat singuri — în intervalul dintre cele două duminici sportive — acțiuni tot atît de reușite. Este un cîștig enorm al propagandei pentru sport și exerciții fizice, al luptei pentru combaterea sedentarismului „Am ajuns în situația — ne spunea interlocutorul — de a nu le mai cere noi locuitorilor să participe la manifestările ce le organizăm, ci ei să fie aceia care dovedesc inițiativa..."

Poate că la o viitoare consfătuire pe care conducerea C.N.E.F.S. o va organiza, în curînd, pe tema extinderii activităților sportive de masă, ar fi indicat ca experiența în acest sens a Aradului să fie generalizată. Cu siguranță se vor găsi mulți, foarte mulți să o accepte și s-o adapteze la condițiile și posibilitățile fiecărui județ.

Ion GAVRILESCU

TENIS

„Cupa Institutului de Construcții"

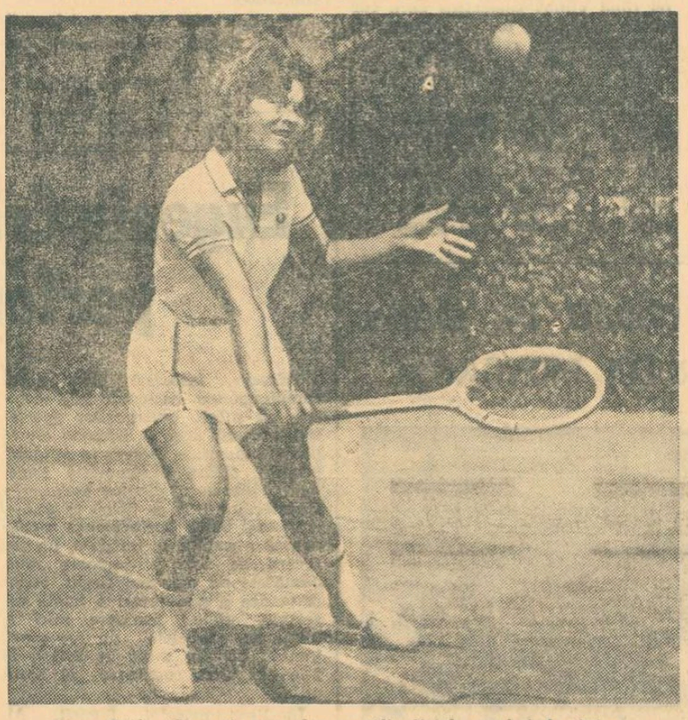

Elena Trifu (Steaua), una din semifinalistele probei feminine.
Foto : Theo MACARSCHI

Fără a reuni la start valori deosebite ale sportului cu racheta, competiția internațională de tenis, dotată cu „Cupa Institutului de Construcții", care se desfășoară în aceste zile pe terenurile din parcul sportiv Progresul, a dat loc la întreceri interesante și de nivel satisfăcător.

Asistăm acum la fazele decisive ale luptei pentru titluri, în cele patru probe ale concursului. La simplu feminin, au fost desemnate cele patru participante la semifinale. Cea mai concludentă calificare este cea a campioanei naționale Agneta Kun, care a lăsat un singur ghem adversarei sale, jucătoarea cehoslovacă Liskova : 6—1, 6—0. Clujeanca Vera Rado a învins-o pe reprezentanta Turciei, Hale Ugan, cu 6—1, 6—2, iar Elena Trifu a avut de luptat din greu cu jucătoarea bulgară Diana Moskova: 7—5, 7—5. În fine, și un sfert de finală în trei seturi : Valeria Balaș — Florica Butoi 2—6, 6—0, 6—1.

Au avansat și întrecerile în proba de dublu masculin. Aci, în „optimi" s-au înregistrat rezultatele : Fiala, Vavra (Cehoslovacia) — Uță, Talos 6—1, 6—0 ; Nemeș, Dumitrescu — Garfield (SUA), Yildorak (Turcia) 7—5, 5—7, 8—6 ; Sotiriu, Rusu — Bouzek, Saic (Cehoslovacia) 6—4, 7—5 ; Boldor, Komoroczi — Jerabek, Slezak (Cehosl.) 6—2, 6—3. În sferturi de finală, favoriții concursului, I. Santei și Gh. Boaghe au trecut fără emoții de Fiala - Vavra : 6—2, 6—3. Apoi, clujenii Boldor și Komoroczi s-au făcut remarcați din nou, eliminînd pe Sotiriu și Rusu cu 6—2, 6—1.

Azi și mîine (de la orele 8,30 și 15,30) au loc ultimele partide. Să sperăm că pentru acestea, terenurile de la Progresul se vor prezenta în mai bune condițiuni decît ieri, cînd norii de praf și fileurile lăsate în bătaia vîntului făceau dificil jocul.

Rd. V.

In campionatul național

JUNIOARELE MICI ȘI DISPUTĂ SEMIFINALELE

CLUJ, 29 (prin telefon).

Un pas înainte spre finală au făcut junioarele mici, aflate joi la prînz în fața semifinalelor. Etapă pe care au atins-o numai cele 4 favorite ale categoriei — Virginia Ruzici, Mariana Hagiu, Florența Mihai și Mariana Simionescu — toate dinamoviste și toate eleve ale antrenorului Aurel Segărceanu. Prezența lor în semifinală se datorează următoarelor victorii categorice din „sferturi" : Virginia Ruzici — Mariana Denov (U.T.A.) 6—1, 6—2; Mariana Hagiu — Simona Nunweiller (Progresul Buc.) 7—5, 6—1, Florența Mihai — Mariana Dumitriu (Steaua) 6—1, 6—0, Mariana Simionescu — Rodica Demeter (Oradea) 6—1, 6—3.

La juniori mari — categorie în jurul căreia se manifestă cel mai mare interes — cuplurile care își vor disputa „sferturile" anunță partide deosebit de strînse și dîrze. În afara jocului dintre Traian Marcu și Octavian Vilcioiu, în care brașoveanul apare de departe favorit, partidele dintre M. Robu — A. Roșianu, F. Manea — C. Curcă, Gh. Mălfai — Gh. Giurgiu sînt echilibrate, toate „convocînd" favoriți.

Rezultate din turul III: F. Manea (Dinamo) — A. Leonte (C.S.U. Construcții) 6—1, 5—7, 6—4; Gh. Mălfai (Tg. Mureș) — N. Simionescu (C.S.U. Construcții) 7—5, 6—4; L. Bukaresti (Tg. Mureș) — Gh. Giurgiu (C. Turzii) 2—6, 4—6.

N. Mș.

BASCHET

VIORICA BALAI LA I.E.F.S.!

● Deși pînă la 1 septembrie, dată la care începe perioada de transferări, a rămas vreme destulă, unele modificări în componența divizionarelor A au și survenit. Cea mai spectaculoasă este trecerea talentatei Viorica Balai de la Sănătatea Satu Mare la I.E.F.S. Eleva antrenoarei Gabriela Both a absolvit cu brio examenul de admitere și, de acum, se poate numi studentă la I.E.F.S. și jucătoare a formației pregătită de Ioan Nicolau.

● Schimbări structurale se anunță la Rapid (f). Unele dintre vechile jucătoare (Eva Ferencz) și-au anunțat retragerea din activitatea competițională, altele (Irina Vasilescu, Elena Ivanovici) solicită trecerea la alte echipe. Locul lor va fi luat de cîteva tinere, printre care craioveanca Doina Prăzaru, despre care antrenorul emerit Sigismund Ferencz crede că va ajunge o mare baschetbalistă.

● Modificări au intervenit și în rîndul antrenorilor. La I.E.F.S. (m), în locul lui Mihai Nedef (plecat să pregătească echipa pariziană Stade Français) a venit Constantin Dinescu, pentru prima dată antrenor al unei divizionare masculine A (se știe, C. Dinescu a fost, mulți ani, la conducerea tehnică doar a unor teamuri feminine, printre care multipla campioană națională Politehnica). La cîrma formației Constructorul București (f) se va afla, începînd din toamnă, Mircea Vasilescu, care va debuta, cu acest prilej, ca antrenor divizionar A. M. Vasilescu îl înlocuiește pe Valeriu Pruncu.

● C.J.E.F.S. și Școala sportivă Suceava s-au oferit să organizeze turneele finale ale Criteriului național de minibaschet, care vor avea loc la sfîrșitul anului. Cunoscînd pasiunea pentru baschet a suceveniilor și frumoasele antecedente în materie de organizare, sîntem convinși că ei vor fi și de data aceasta la înălțime.

● Interesantă și demnă de discutat este propunerea venită din același oraș : la finalele Criteriului național de minibaschet să se califice echipele cu un anumit punctaj obținut într-un clasament alcătuit după următoarele competiții : Cupa Bihorului, Cupa Sucevei și Cupa Chindia (aceasta din urmă va fi organizată la Tîrgoviște).

hochei

LA GALAȚI, CLIMAT FAVORABIL PREGĂTIRILOR

Excelenta performanță realizată de echipa de hochei a clubului Dunărea Galați, care după numai un an de activitate a promovat în prima divizie națională, a produs o puternică impresie în rîndul specialiștilor și al iubitorilor sportului cu pucul și crosa. Fără discuție, condițiile create, pricepera și ambiția antrenorilor Tiron și Tomovici, precum și dorința de afirmare a talentaților hocheiști gălățeni, au constituit elementele determinante ale acestui succes de prestigiu, la care se adaugă și performanța obținută de echipa de juniori, campioană a țării.

Vizitînd recent „cartierul general" al hocheiștilor gălățeni, aflați în plină perioadă pregătitoare, am fost plăcut impresionat de optimismul și climatul favorabil ce domnește aici.

Cu multă amabilitate, antrenorul I. Tiron ne-a furnizat o serie de date cuprinse într-un minuțios plan de pregătire, întocmit de cei doi tehnicieni.

În prima etapă, antrenamentele (de 5 ori pe săptămînă) se desfășoară la Galați, atît în aer liber, cît și la bazinul de înot, accentul punîndu-se pe pregătirea fizică generală și specifică. Sportivii participă cu multă plăcere și conștiinciozitate la jocurile organizate în scopul evitării monotoniei.

Între 3 și 18 august, pregătirile vor continua la Miercurea Ciuc, urmărindu-se în meciurile amicale perfectate îmbogățirea registrului tehnico-tactic. La sfîrșitul lunii august, echipa se va deplasa în Cehoslovacia, în localitatea Opava, unde va susține — pînă la 14 septembrie — o serie de întîlniri ce se vor disputa pe patinoarul acoperit din această localitate.

Iată lotul pe care îl au la dispoziție antrenorii Tiron și Tomovici : **Stoiculescu, Huțanu, Șerban, Romaniuc, Firică** (portari), **Corduban, Bălăneanu, Rusu, Hîncu, Nuțu, Paraschiv, Petrescu** (fundași), **Ciobotaru, Trăușan, Tăbăcaru, Moroșan, Olinici, Curelaru, Medișanu, Doboș, Nistor** (înaintași).

De menționat că jucătorii **Petrescu** și **Paraschiv** lipsesc nemotivat de la pregătiri.

T. SIRIOPOL — coresp.

HANDBAL

„CEL PUȚIN LOCUL II ÎN CUPA PRIETENIA !" ne declară prof. E. BARTA, antrenorul echipei feminine de handbal (tineret)

Dintre numeroasele competiții internaționale la care reprezentativele țării noastre participă acum, cînd handbalul intern este în plină vacanță, „Cupa Prietenia" rezervată selecționatelor de tineret este, fără îndoială, una dintre cele mai importante confruntări cîci, în cadrul acestui tradițional turneu — ce se va desfășura la **Tolbuhin** (Bulgaria) între 6 și 8 august — este verificat potențialul schimbului de mîine al naționalei. După cum am mai anunțat, țara noastră va fi prezentă și de această dată la „Cupa Prietenia" cu ambele selecționate (feminină și masculină). Zilele trecute am vizitat centrul de la 23 August, unde se antrenează fetele și am solicitat profesorului **Eugen Bartha** un scurt interviu.

— Cînd ați început pregătirile și ce ne puteți spune despre actualul lot, în comparație cu cel de anul trecut ?

— Practic antrenamentele au început la 19 iulie. Actualul lot este mult schimbat față de acela cu care anul trecut am participat la numeroase competiții internaționale obținînd rezultate bune. Iată, de altfel, garnitura pe care o am acum la dispoziție : **Huszar** și **Bartok** (portari) — **Șerban, Barbu, Mereu, Gălan, Bădescu, Bearz, Szölösi, Matache, Rublenco, Iordache, Frîncu, Agoroaie** și **Trandafir.** După cum se vede 9 dintre componentele echipei se află pentru prima oară în lotul de tineret.

Evident că valoarea formației este deocamdată mai scăzută decît aceea a vechiului team, dar sper că pînă la încheierea pregătirilor vom reuși să omogenizăm și actualul lot.

— Cunoașteți valoarea adversarelor din „Cupa Prietenia" ? Ce părere aveți despre ele ?

— „Cupa Prietenia" este aproape un campionat balcanic pentru echipele de tineret. Formațiile ce se vor alinia la startul acestei competiții sînt dintre cele mai puternice din lume. Iugoslavia și Ungaria, țări recunoscute pentru valoarea handbalului feminin, au prezentat întotdeauna garnituri redutabile, excelent pregătite, iar Bulgaria, aflată în mare progres, poate furniza și ea surprize la această ediție, mai ales că joacă pe teren propriu. Oricum, avem o sarcină extrem de dificilă.

— Pe ce puneți accentul în pregătirea echipei noastre ?

— M-am gîndit să asigur, în primul rînd, o cît mai mare capacitate de efort. Viteza, forța și rezistența, sînt în general punctele mai slabe ale fetelor. Și tocmai de aceea insist asupra lor. Beneficiem de cîteva jucătoare foarte bune pe contraatac și în jocul pe semicerc, dar la 9 m nu stăm la fel de bine, așa că și asupra acestei zone sînt îndreptate obiectivele pregătirilor.

— Ce rezultate sperați să obțineți la competiția din Bulgaria ?

— Avînd în vedere că fetele își dau interesul la antrenamente și că progresează de la o zi la alta, sper că vom reuși să ne comportăm cît mai bine. Obiectivul nostru : cel puțin locul 2 !

Horia ALEXANDRESCU

RÎNDURI DIN SCRISORILE DV...

● „Cel mai sportiv public primește Trofeul Petschovski și... atît. Cam slabă recompensă ! De aceea eu propun — răsplată pentru spectatorii distinși pe țară, nu ? — ca finala Cupei României să se joace în orașul care a cîștigat trofeul pentru sportivitate" (ing. I. TUDOR, Aleea Fetești 3, bloc F 3, București). **Ni se pare interesantă propunerea dv, motiv pentru care o și publicăm.**

● „Felicitări federației de fotbal pentru măsura disciplinară luată în cazul lui Dinu și Dumitrache" (I. TEPENEAG, str. V. Micle 2, Timișoara). **Sperăm că sancțiunea va avea efectul dorit asupra celor doi, care trebuie să înțeleagă că noi o apreciem, dar dezaprobăm total atitudinea lor vedetistă din ultima vreme.**

● „Într-un meci amical de fotbal, echipa bulgară Cerveno Znamc a jucat cu „Viitorul" Drăgănești-Vlașca. Oaspeții, încîntați de sportivitatea gazdelor, de frumoasa primire, îi invită pe cei din Drăgănești să le întoarcă vizita. Dar C.J.E.F.S. Teleorman hotărăște ca vizita să fie făcută de „Sporting" Roșiori. E normal ?" (Lotul echipei „VIITORUL"). **Nici vorbă. Apreciem că dreptatea este de partea dv.**

● „În cartierul Titan (Oficiul P.T.T.R. 57) ziarul „Sportul" ajunge la abonați după-amiaza. Curios ! La Olănești, de pildă, el ajunge la ora 10 dimineața" (STELIAN CORNESCU, str. Fetești 7—9, București). **Evident, ne aflăm în fața unei anomalii pe care Oficiul 57 și Direcția generală a difuzării presei trebuie s-o remedieze de îndată.**

● În campionatul de casă al uzinei Semănătoarea au fost angrenate 18 echipe de fotbal din secții — în total aproape 300 de oameni — ca să nu mai vorbim de suporteri..." (RADIAN PORUMBESCU, București). **Succes competiției în curs și, în general, sportului de masă din uzina Semănătoarea.**

● „La magazinul de articole sportive din Craiova, nu se găsesc articole de tenis (rachete, racordaje, mingi etc.). Pentru ele trebuie să ne deplasăm la București. De ce ?" (V. CHETRARU, din asociația sportivă „Rovine"). **Este vorba, desigur, de o defectiune de aprovizionare a unui magazin din rețeaua I.D.M.S. Care, evident, trebuie înlăturată.**

MOTO

O NOUĂ ETAPĂ ÎN CAMPIONATUL DE VITEZĂ

Campionatul republican de viteză pe circuit va continua duminică la Tg. Mureș prin desfășurarea etapei a VI-a. Întrecerile vor avea loc pe un traseu ales în centrul orașului. Au mai rămas în cursa pentru titluri 60 de sportivi din 14 cluburi și asociații.

Înaintea acestei etape, în clasamentele generale conduc următorii alergători : *70 cmc* — Tr. Macarie (Metalul Buc.) 24 p ; *125 cmc* — Al. Cristea-Ionescu (Oțelul Galați) și T. Popa (Metalul Buc.) cu cîte 32 p ; *175 cmc* — Tr. Macarie 32 p ; *250 cmc* — W. Hirshvogel (C.S.M. Reșița) 23 p ; *500 cmc* — Fl. Ștefan (Loc. Ploiești) 36 p ; *ataș* — T. Macșai — A. Witinger (Motorul B. Mare) 32 p. În clasamentul pe echipe conduce clubul Metalul București cu 183 p.

„ÎN ANSAMBLUL MIJLOACELOR DE EDUCAȚIE SPORTUL OCUPĂ UNUL DIN PRIMELE LOCURI"

(Urmare din pag. 1)

buie să le alegem, deci, pe toate acelea care, verificat, au condus la cele mai bune și mai sigure rezultate. Instrumente printre care se numără, desigur, și sportul, recunoscut atît pentru virtuțile sale — care determină formarea unor trăsături morale și de voință dintre cele mai nobile — cît și pentru rolul lui de „absorbant" al tînărului de la anumite activități sau influențe nocive care l-ar capta în timpul său liber. Influențe — de comportament și vestimentație — care își întinseseră periculos tentaculele și care acum, în lumina Documentelor de partid, trebuie eradicate.

Dar, pentru că am intrat în plină actualitate, trebuie să menționez — ca părinte și conducător al unei unități de 1600 de tineri și ca asistent activ al unei efervescențe generale a tineretului — că Documentele au intervenit într-un moment oportun, cînd excesele amenințau să se infiltreze într-o masă bogată de tineri, cînd mentalitatea muncii era neglijată iar responsabilitățile erau privite cu o oarecare detașare.

— Cum veți acționa în continuare, așadar ?

— În spiritul indicațiilor secretarului general al partidului care cere o revizuire a tuturor programelor noastre de lucru — a cadrelor și a discipolilor noștri — pentru redimensionarea valorilor muncii, o refiltrare a normelor etice, pentru eliminarea oricăror impurități, o reabilitare a esteticului, prin excluderea tuturor exceselor din vestimentație și comportament, deci o reintoarcere la izvoarele pure ale moralității sociale. Mutație de substanță pentru obținerea căreia vom apela, bineînțeles, și la sport.

— Ridicîndu-l la rangul unui principal instrument de lucru universitar, sportului i-ați dimensionat infinit rolul și i-ați augmentat mult importanța. Cum se răspunde în Institut acestei viziuni ?

— Catedra și clubul care patronează această activitate fac dovada unui interes, a unui atașament și a unei pasiuni rar întîlnite. De altfel, prin ele s-au realizat baza sportivă (n.r. : sală de gimnastică, platformă de jocuri și hochei bituminată, terenuri simple, trasee pentru înviorare) **și o prosperă activitate de masă și de performanță care ar fi invidiate oriunde. Cît privește atitudinea celorlalte cadre — de concursul cărora nu ne putem dispensa — este una divergentă trădînd mentalități diferite printre care și unele ostile sportului, născute din credința — nefondată — că acesta împietează bunul mers al studiilor. Mentalități pe care dorim să le metamorfozăm, pornind cu o mișcare sportivă chiar în rîndul cadrelor pe care intenționăm să le angrenăm în competiții sau în conducerea diferitelor secții sportive. Pentru că — apreciez eu — este retrograd ca cineva să mai poarte, în toga lui universitară, lăcătul pentru sport.**

ANUNȚ

Secretariatul Școlii de specializare postliceală de antrenori aduce la cunoștința elevilor anului I și II — secția fără frecvență — că examenele de corigență vor avea loc între 20—25 septembrie, iar examenul de absolvire (sesiunea din toamnă) va avea loc între 25—30 septembrie a.c.

fotbal

ASTĂZI, C.F.R. TIMIŞOARA (locul XVI)

COMPORTAREA DIN RETUR N-A PUTUT SALVA O SITUAŢIE COMPROMISĂ DEFINITIV...

Aşa cum s-a întors în divizia A, fără pretenţii, C.F.R. Timişoara şi-a luat adio de la prima scenă a fotbalului românesc, dovedindu-se — cifrele (cel mai slab golaveraj, cel mai mic număr de puncte, 5 meciuri „duble" pierdute, înaintarea cea mai sterilă etc.) o confirmă fără putinţă de tăgadă — CEA MAI SLABĂ echipă a campionatului, retrogradată încă după... primele 7—8 etape !

E drept, returul — pe care ceferiştii timişoreni l-au abordat cu un nou antrenor, **Tache Macri** — a marcat un reviriment pe cît de spectaculos, pe atît de eficace (6 puncte — în tur, 13 — în retur !) în viaţa echipei, dar şansele C.F.R.-ului de a supravieţui au fost minime, pe toată durata campionatului, doar clasamentul returului (locul 14, înaintea Farului şi Petrolului !) lăsîndu-le lui Bojin şi compania o palidă consolare.

Aşadar, o echipă fără individualităţi de mare valoare, căutîndu-şi mereu formula ideală — a rulat 27 de jucători ! —, acuzînd startul greoi şi cîteva accidentări — între care cea mai dureroasă pentru randamentul formaţiei a fost indisponibilitatea portarului Gaboraş —, neştiind să exploateze avantajul terenului propriu, pe care a pierdut 5 meciuri, între care două — cu Jiul şi C.F.R. Cluj — extrem de preţioase în prezumtiva cursă a rămînerii în divizia A.

În acelaşi timp, însă, o echipă care a căutat să-şi suplinească lipsurile prin ambiţie, apărîndu-şi şansa cu loialitate, luptînd cu dispe-

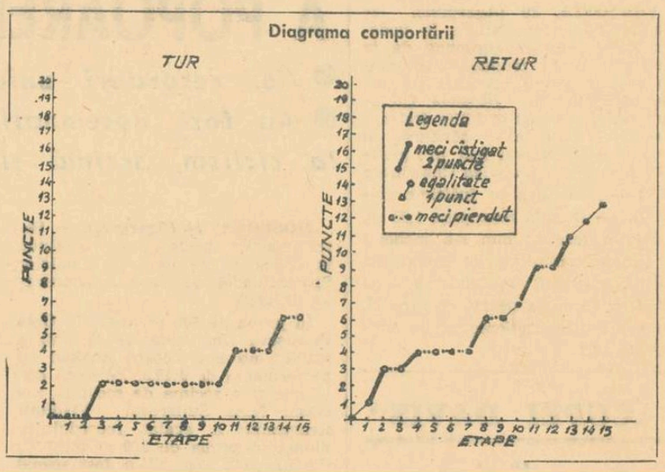

Media notelor : 6,45.
Jucători folosiţi : 27.
Portari : Tatar (5 meciuri — media notelor 7,20), Corec (22 — 6,36), Gaboraş (6 — 7,33), Aşa (5 — 8,50).
Fundaşi : Donca (13 — 6,00), Mehedinţu (20 — 7,03), Răcelescu (12 — 6,91), Speriosu (15 — 6,40), Bodrojan (15 — 7,20), Boeşa (15 — 6,26). Pîrvu (17 — 6,76), Hangan (5 — 5,80), Popovici (2 — 6,00).
Mijlocaşi : Gorduna (2 — 6,00), Hergan (16 — 6,15), Chimiuc (30 — 6,62), Cioroparu (7 — 6,00), Volaru (7 — 6,33).
Atacanţi : Panici (20 — 5,68), Nestorovici (18 — 6,13), Regep (13 — 6,25), Floareş (21 — 6,15), Periat (18 — 6,31), Bojin (29 — 6,27), Manolache (9 — 7,00), Seceleanu (21 — 6,33), Dăescu (a jucat numai 8 minute).
Golgeterii echipei : Bojin (7), Floareş (4), Periat (4), Regep (3), Panici (1), Pîrvu (1), Seceleanu (1).
A cîştigat 4 puncte la Progresul.
A pierdut 4 puncte la Dinamo, Jiul, C.F.R. Cluj, Rapid şi F.C. Argeş.
Antrenori : VORONCOVSCHI — BECKER (în tur), **MACRI — prof. I. IONESCU** (în retur).

rare şi trufie — vezi victoriile din meciurile cu U.T.A. şi Progresul, vezi meciul egal de la Ploieşti — bunăvoinţă — confirmînd doar parţial.

În ceea ce priveşte ATACUL, acesta a constituit marea decepţie a garniturii timişorene, componenţa lui — **Panici, Seceleanu, Regep, Floareş, Manolache** la început, **Nestorovici** — îndrituindu-i pe suporteri să aştepte mai mult decît 21 de goluri, să spere — zadarnic ! — la o eficacitate superioară măcar pe teren propriu, unde atacanţii ceferişti au marcat — prin comparaţie cu celelalte echipe — cele mai puţine goluri.

Un singur cîştig în dreptul atacului din Timişoara — **Bojin**, vîrf percutant şi abil, golgeterul echipei, disponibil la perfecţionare, căruia colegii îi reproşează — pe bună dreptate — o incredibilă ratare, în meciul de la Bacău, cu Sport club, la 0—0, într-un moment cînd echipa părea lansată într-o senzaţională cursă a salvării...

Chiar dacă C.F.R. Timişoara a retrogradat — şi, lăsînd de-o parte orice sentimentalism, retrogradarea ei apare ca un act firesc, bine argumentat din punct de vedere cauzal — nu putem încheia aceste rînduri fără a sublinia munca pe care a depus-o în ridicarea echipei antrenorul Macri, cel care — cu o severitate exemplară şi prin antrenamente, se zice, chinuitoare — a izbutit în retur mai mult decît dublul punctelor acumulate în prima jumătate a campionatului.

Frumoase, dar — din păcate — lipsite de finalitate, eforturile din retur n-au putut salva o situaţie pe care turul — cu numai 6 puncte — o compromisese definitiv...

Ovidiu IOANIŢOAIA

Moment de tensiune din partida pe care feroviarii timişoreni au susţinut-o cu Rapid, în returul campionatului.

MECI DE VERIFICARE A ECHIPEI SPORT CLUB BACĂU

Sport Club Bacău, aflată în pregătiri la Predeal, a susţinut al doilea joc de verificare, de data aceasta la Braşov, cu formaţia Tractorul. A fost un joc plăcut şi util celor două formaţii. Victoria a revenit divizionarei A cu scorul de 6—2 (1—2), prin punctele marcate de Pană (min. 35 şi 58), Florea (min. 62), Mioc (min. 74), Comănescu (min. 82) şi Pruteanu (min. 86), respectiv Staicu (min. 6) şi Cherestes (min. 15).

Gh. LORAT — coresp.

MINERUL BAIA MARE — MOTOR LUBLIN 0-0

Mai mult de 4 000 de spectatori au asistat ieri la un joc frumos, cu multe acţiuni la cele două porţi. Dar, cei doi portari s-au arătat a fi imbatabili, nici una dintre echipe nereuşind să înscrie. Scor: 0—0

T. TOHĂTAN — coresp.

OLIMPIA SATU MARE — V.S.K. DEBREŢIN (Ungaria) 2-0 (1-0)

După un joc bun, în care gazdele au fost mai insistente în atac, victoria a revenit sătmărenilor cu 2—0 prin golurile înscrise de Petz (min. 3) şi Knoblau (min. 86). Duminică, tot la Satu Mare, într-un alt amical Olimpia va întîlni pe Honved Budapesta.

A. VERBA-coresp.

„CUPA 23 AUGUST" LA FOTBAL FEMININ

Duminică 1 august, de la ora 9, pe stadioanele Dinamo, Giuleşti şi Olimpia, opt echipe bucureştene încep o nouă competiţie de fotbal feminin dotată cu „Cupa 23 August".

SELECŢIE PENTRU... FOTBALISTE

Asociaţia sportivă Flacăra roşie Bucureşti organizează, zilnic, între orele 8—10 şi 16—18, pe stadionul din calea Dudeşti nr. 125, selecţii pentru fetele care doresc să practice fotbalul. Asociaţia pune la dispoziţie echipamentul sportiv necesar selecţiei.

PE MARGINEA CURSULUI DE PERFECŢIONARE

PREGĂTIREA FOTBALIŞTILOR DE ELITĂ SOLICITĂ LA MAXIMUM PRICEPEREA ANTRENORILOR

Acţiunea pentru perfecţionarea cunoştinţelor antrenorilor şi medicilor angajaţi pentru pregătirea echipelor noastre cele mai bune s-a încheiat. Au fost trei zile pline, de dimineaţă pînă seara, a fost interesant, a fost obositor, ar fi trebuit plasat acest curs ceva mai înainte, nu după începerea pregătirilor, dar asta e o altă chestiune.

Principalul referat al ultimei zile a fost prezentat de către **Angelo Niculescu**, care a tratat o temă esenţială : **Organizarea şi desfăşurarea jocului, în vederea ridicării capacităţii ofensive.** Subiectul ales de antrenorul echipei naţionale răspunde necesităţilor fotbalului nostru, exprimă tendinţa cea mai puternic vizibilă pe plan internaţional, are şi un subtext îmbucurător, reprezentînd profesiunea de credinţă parţial înnoită a celui ce răspunde de strategia tricolorilor. Angelo Niculescu a vorbit mai întîi despre necesitatea înţelegerii esenţei jocului actual, despre sisteme, despre corelaţia dintre sistem şi tactica propriu-zisă a echipei, despre funcţiile jucătorilor. **El s-a oprit asupra noţiunii de „realism", înţeleasă sub unghiul eficacităţii fiecărei acţiuni, fiecărei manevre, şi a renunţării la tot ce este artificiu sau ornament inutil. A fost accentuată în continuare ideea că tactica modernă implică un travaliu enorm, şi participarea tuturor pe întreaga durată a partidei şi a campionatului la cele două faze cardinale ale jocului** (atac, apărare), pauzele fiind, de fapt, momente active, desfăşurate la o turaţie mai mică între două secvenţe de efort intens. De o tratare detaliată s-a bucurat **problema elasticităţii echipei, realizare obligatorie care asigură atît dinamismul ofensivei, cît şi etanşeitatea apărării.** Fluxul şi refluxul permanent al celor 10 jucători devine imperios în faţa tendinţei de scădere continuă a numărului celor cu misiune exclusivă pentru atac (de la 5 înaintaşi, într-o fază veche, s-a ajuns succesiv la 4, la 3, la 2 şi chiar la unul). **Angelo Niculescu a nuanţat, afirmînd pe de o parte obligativitatea acestei fluidităţi a libertăţii de acţiune, care trebuie să coexiste cu păstrarea unei anumite forme de aşezare, cu menţinerea unui grad de organizare internă a echipei.** Referatul a vorbit şi despre cum trebuie organizate apărarea şi atacul, cum, cînd şi cu cine, precum şi despre tendinţa actuală de scădere a diferenţierii dintre înaintaşi şi apărători. În acest ultim sens, s-a afirmat principiul : **cine are mingea** (indiferent de postul în care joacă) **este atacant şi va fi obligat să se ocupe de pregătirea şi desfăşurarea ofensivei ; echipa fără minge se află în apărare, toţi componenţii ei fiind obligaţi să participe la alcătuirea dispozitivului defensiv şi să lupte pentru redobîndirea balonului.** Multe dintre ideile referatului rămîn, din motive de spaţiu, în afara relatării noastre. Vom mai sublinia, că vizavi de principiile cu valabilităţi generale, Angelo Niculescu a analizat virtuţile şi deficienţele de exprimare în teren ale echipelor româneşti **(pregătire fizică generală insuficientă, organizare doar parţială a jocului, spirit ofensiv labil, manifestat fără convingere, marcaj-demarcaj insuficient, procedee tehnice neadaptate condiţiilor grele ale fotbalului de azi, blocarea în apărare ori în atac sau trecere lentă, cu aspecte de rigiditate, dintr-un moment în celălalt** etc.). Finalul a fost consacrat modalităţilor de instruire reclamate de necesitatea pregătirii jucătorilor şi echipei, astfel încît evoluţia celor doi termeni să se apropie de exigenţele tacticii actuale a fotbalului.

Miercuri seară, tov. **Mircea Angelescu**, preşedintele F.R.F., a vorbit antrenorilor despre o serie de măsuri, adoptate de către conducerea federaţiei, care vor afecta profund întreg planul fotbalului nostru de elită, măsuri menite să ducă la o ameliorare a activităţii, la neutralizarea unor anomalii, la clarificarea raporturilor între toţi factorii angrenaţi, la augmentarea responsabilităţilor. **Tov. Mircea Angelescu a făcut mai întîi o serie de racorduri logice între ideile generoase cuprinse în cuvîntarea tovarăşului Nicolae Ceauşescu, rostită la Consfătuirea de lucru a activului de partid din domeniul ideologiei şi al activităţii politice şi cultural-educative, subliniind spiritul documentelor de partid, raţiunea lor profundă, modul cum ele abordează problemele actuale şi de perspectivă ale societăţii româneşti, efectul binefăcător pe care transpunerea acestora în viaţă îl va avea asupra tuturor domeniilor de activitate, inclusiv asupra fotbalului. Referindu-se la ansamblul măsurilor preconizate de către conducerea partidului, tov. Mircea Angelescu a accentuat că ele nu trebuie înţelese ca vizînd numai organisme implicate în activitatea politică, ideologică, culturală, de învăţămînt etc. Ele conţin, într-adevăr, programe de acţiune pentru fiecare domeniu de activitate din ţara noastră, pentru fiecare om al muncii, deci, şi pentru domeniul sportului, al fotbalului, pentru cei ce răspund de pregătirea echipelor şi jucătorilor.**

În afara datelor publicate în ziarul nostru de ieri, preşedintele federaţiei a criticat în faţa antrenorilor atitudinea de neîncredere în capacitatea fotbalului nostru de a se înscrie ferm pe orbita marilor performanţe. El a afirmat că **se manifestă uneori păreri că fotbalul românesc nu ar avea valenţe pentru realizări deosebite, marcînd că această optică scade vigoarea tuturor celor angajaţi într-un fel sau altul în perimetrul său. Au mai fost criticate, de asemenea, atrofierea simţului măsurii şi lipsa de onestitate a unora care creează în lumea fotbalului nostru o atmosferă greu respirabilă.** Au fost citate în sensul amintit nume de antrenori, de jucători şi conducători de echipă mereu cu invectiva pe buze faţă de arbitri, faţă de alte echipe, faţă de federaţie etc., metodă arhicunoscută, menită să ascundă chipul greşelilor proprii şi pe cel al lipsei de profesionalitate.

Moralitatea fotbalului a fost frecvent amintită şi s-a anunţat o adevărată campanie pentru depistarea şi sancţionarea extrem de severă a tuturor autorilor de ilegalităţi.

Pe lîngă un sistem de cointeresare şi de constrîngere foarte precis, pe care noile măsuri ale federaţiei îl pun la dispoziţia antrenorilor, începînd din acest sezon, se preconizează şi acţiuni în stare să confere fotbalului nostru un anumit fast, un farmec şi poezie, toate indispensabile. Se vizează, printre altele, în acest sens, festivităţi organizate cu prilejul retragerii din activitate a tuturor marilor noştri fotbalişti.

★

În genere, cursul acesta de trei zile a fost substanţial. Corpul principal de antrenori a fost din nou sensibilizat în legătură cu toate problemele de fond ale pregătirii fotbalistului de elită. Experienţa internaţională şi experienţa noastră au fost filtrate, adevăruri extrem de importante, fiind oferite celor ce răspund de pregătirea divizionarelor A, pentru meditaţie, asimilare şi aplicare. Sperăm ca cea mai mare parte a măsurilor întrevederate să fie transferate cît mai grabnic posibil în potenţialul celor 16 echipe de divizia A.

Romulus BALABAN

Din sala de curs, antrenorii au ieşit pe teren. Profesorul Petre Comăniţă, un tînăr care s-a remarcat prin efectuarea cîtorva lucrări ştiinţifice extrem de interesante, oferă cîteva informaţii preliminare, după care va începe demonstraţia propriu-zisă. Foto : V. BAGEAC

CORVINUL HUNEDOARA — TATABANYA 1-0 (1-0)

La Hunedoara s-a desfăşurat partida internaţională amicală dintre Corvinul şi Tatabanya (Ungaria). În acest meci, care a plăcut celor 5 000 de spectatori, victoria a revenit localnicilor cu scorul de 1—0 (1—0), prin golul marcat de Cergo (min. 23).

V. ALBU-coresp.

GOLIAC, ANDREOAIE... ŞI UN NOU ANTRENOR LA CEAHLĂUL

Pregătirile echipei de divizia B, Ceahlăul Piatra Neamţ (de care în campionatul trecut s-a ocupat antrenorul Virgil Rizea) au fost reluate la 15 iulie sub conducerea profesorului Radu Toma. Săptămînal au loc cîte 10 antrenamente. Lotul fotbaliştilor din P. Neamţ a fost completat cu următorii jucători : Goliac, Andreoaie, Mitrofan, Diţă, Cioroparu, Ciocîrlan, Ungureanu şi Butunoiu.

C. NEMŢEANU-coresp.

Din partea clubului Dinamo

Biroul Consiliului clubului Dinamo Bucureşti a adresat redacţiei ziarului nostru o scrisoare din care reproducem capitolele esenţiale privind opinia conducerii clubului asupra activităţii generale a sportivilor dinamovişti şi a problemelor actuale ale fotbalului legate de acest club.

TOVARĂŞE REDACTOR ŞEF,

De la înfiinţare şi pînă în prezent, clubul sportiv Dinamo Bucureşti şi-a subordonat an de an activitatea sporirii contribuţiei la creşterea prestigiului, la afirmarea tot mai viguroasă a sportului de performanţă românesc în marile confruntări internaţionale. Pentru realizarea acestui obiectiv, întregul activ al clubului a perseverat în ridicarea conţinutului pregătirii sportive, a eficienţei muncii de educaţie, a valorificării condiţiilor din ce în ce mai bune create de partid şi stat educaţiei fizice şi sportului. Cu deosebire, în ultimii ani, clubul Dinamo Bucureşti a pus mai presus de orice interesele generale ale sportului de performanţă, a condiţionat obiectivele interne de realizarea celor privind prezenţa sportivilor români la Jocurile Olimpice, campionatele mondiale, europene, balcanice şi alte competiţii internaţionale de importanţă. Aşa se şi explică selecţionarea în loturile reprezentative a numeroşi sportivi dinamovişti, la multe ramuri, aceştia deţinînd ponderea atît ca număr, cît şi ca valoare.

Acest lucru este valabil deopotrivă şi în activitatea fotbalistică, cunoscîndu-se aportul clubului nostru la ridicarea valorii unui număr de elemente care, selecţionate în echipa naţională, au luptat cu deosebită dăruire şi abnegaţie pentru ridicarea prestigiului fotbalului românesc pe plan mondial.

Fără îndoială că unele dintre rezultatele sportivilor dinamovişti puteau atinge cote şi mai înalte dacă activitatea de instruire şi educaţie nu ar fi cunoscut o serie de lipsuri şi neajunsuri, care au făcut în permanenţă obiectul unor temeinice analize şi pentru a căror lichidare s-a acţionat şi se acţionează cu intransigenţă. Ne preocupă îndeosebi transpunerea în viaţă a sarcinilor care se desprind din documentele de partid privind îmbunătăţirea activităţii politico-ideologice şi cultural-educative, în scopul ridicării conştiinţei socialiste a sportivilor, antrenorilor şi tehnicienilor, promovării de către aceştia în toate împrejurările a principiilor eticii comuniste, concretizată în performanţe de valoare internaţională, într-o comportare demnă pe terenul de sport şi în societate.

O expresie a preocupării clubului de a răspunde şi în continuare sarcinilor de înfăptuire a obiectivelor majore ale sportului de performanţă românesc, o constituie angajamentul privind pregătirea şi participarea unui număr de 65 sportivi dinamovişti la Jocurile Olimpice din anul 1972, dintre care aproximativ 25 să contribuie la cucerirea de medalii.

De asemenea, prin cîştigarea campionatului la fotbal, echipei Dinamo îi revine înalta răspundere de a reprezenta cu cinste fotbalul românesc în „Cupa campionilor europeni", direcţie în care am fost orientaţi şi sprijiniţi îndeaproape de Federaţia română de fotbal atît în ceea ce priveşte metodica de pregătire, cît şi în luarea unor măsuri organizatorice.

Printre măsurile impuse de realizarea unei comportări corespunzătoare a echipei de fotbal în Cupa campionilor europeni se numără şi întărirea valorică a lotului de sportivi. În acest scop s-a luat legătură cu cluburile sportive Crişul Oradea, Metalul Bucureşti şi U.T.A., convenindu-se asupra obţinerii dezlegărilor pentru sportivii Sandu Gabriel, Sătmăreanu II şi Dumitrescu Florian, care şi-au manifestat dorinţa să activeze la clubul Dinamo, la fel ca şi sportivii Dumitru Ion (Rapid) şi Dumitriu Emil (Steagul roşu).

Solicitări asemănătoare am primit şi din partea altor sportivi ca Răducanu (Rapid), Dembrovschi (S.C. Bacău), Ianul şi Marica (Politehnica Iaşi), Anca („U" Cluj), Jercan (F.C. Argeş), cărora clubul nu le-a dat curs, deşi prezenţa unora dintre aceştia în lotul echipei noastre ar fi contribuit la creşterea valorică a efectivului.

Ne-a surprins, totuşi, interpretarea care s-a dat cererilor de transfer depuse la federaţie pentru sportivii Dumitru Ion şi Dumitrescu Florian.

În cazul sportivului Dumitru Ion, menţionăm că acesta a cerut în repetate rînduri, în ultimii doi ani, să activeze la echipa Dinamo, dorinţă pe care şi-a expus-o şi într-un memoriu înaintat Federaţiei şi Consiliului Naţional pentru Educaţie Fizică şi Sport, dorinţă de la care nu a abdicat nici un moment, făcînd cunoscut acest lucru şi conducerii secţiei de fotbal a clubului Rapid.

Referitor la sportivul Dumitrescu Florian, precizăm că acesta a optat pentru echipa dinamovistă ca urmare a faptului că a primit dezlegare din partea asociaţiei sportive U.T.A., ceea ce îi dă posibilitatea să intre imediat în activitatea competiţională.

În cazurile respective, clubul sportiv Dinamo nu a intervenit în nici un fel pentru a influenţa voinţa sportivilor care au solicitat transferul la echipa de fotbal, nu le-a făcut nici un fel de promisiuni care să frizeze etica sportivă.

Am dori să mai menţionăm că cererile de transfer înaintate de sportivii în cauză au fost tratate de către club în spiritul şi în litera regulamentului de transferări, fapt ce nu contravine în nici un fel eticii sportive.

BIROUL CONSILIULUI CLUBULUI

PROGRAMUL

TURULUI CAMPIONATULUI DIVIZIEI C, EDIŢIA 1971/72

SERIA A X-A

ETAPA I (22 AUGUST)

Chimistul B.M. — C.I.L. Sigh. Marmaţiei
Voinţa Carei — Minerul Baia Sprie
Minerul Cavnic — Recolta Salonta
Bihoreana Marghita — Constr. B. Mare
Măgura Şimleul Silv. — Bradul Vişeul de sus
Someşul Satu Mare — Victoria Carei
Gloria Baia Mare — Unirea Zalău

ETAPA A II-A (29 AUGUST)

Unirea Zalău — Măgura Şimleul Silv.
Bradul Vişeul de sus — Someşul S. M.
Victoria Carei — Bihoreana Marghita
Minerul Baia Sprie — Chimistul B. M.
Constructorul B.M. — Minerul Cavnic
C.I.L. Sigh. Marmaţiei — Gloria B. M.
Recolta Salonta — Voinţa Carei

ETAPA A III-A (12 SEPTEMBRIE)

Voinţa Carei — Bradul Vişeul de sus
Unirea Zalău — Constr. B. Mare
Minerul Cavnic — C.I.L. Sigh. Marmaţiei
Măgura Şimleul Silv. — Someşul S. M.
Chimistul B. Mare — Recolta Salonta
Minerul B. Sprie — Bihoreana Marghita
Gloria B. Mare — Victoria Carei

ETAPA A IV-A (19 SEPTEMBRIE)

Someşul S. Mare — Recolta Salonta
Victoria Carei — Minerul Cavnic
Chimistul B. Mare — Constr. B. Mare
Bihoreana Marghita — Voinţa Carei
Bradul Vişeul de sus — Gloria B. Mare
C.I.L. Sigh. Marmaţiei — Unirea Zalău
Măgura Şimleul Silv. — Min. B. Sprie

ETAPA A V-A (26 SEPTEMBRIE)

Gloria B. Mare — Minerul B. Sprie
Recolta Salonta — Măgura Şimleul Silv.
Voinţa Carei — Someşul Satu Mare
Constr. B. Mare — C.I.L. Sigh. Marmaţiei
Unirea Zalău — Victoria Carei
Bradul Vişeul de sus — Bihoreana Marghita
Minerul Cavnic — Chimistul B. Mare

ETAPA A VI-A (3 OCTOMBRIE)

Victoria Carei — Constr. B. Mare
Chimistul B. Mare — Bihoreana Marghita
Minerul B. Sprie — Bradul Vişeul de sus
Recolta Salonta — Unirea Zalău
C.I.L. Sigh. Marmaţiei — Voinţa Carei
Minerul Cavnic — Măgura Şimleul Silv.
Someşul B. Mare — Gloria B. Mare

ETAPA A VII-A (10 OCTOMBRIE)

Bihoreana Marghita — Minerul Cavnic
Voinţa Carei — Victoria Carei
Măgura Şimleul Silv. — C.I.L. Sigh. Marmaţiei
Gloria B. Mare — Chimistul B. Mare
Bradul Vişeul de sus — Recolta Salonta
Constructorul B. Mare — Someşul B. M.
Unirea Zalău — Minerul B. Sprie

ETAPA A VIII-A (17 OCTOMBRIE)

Bradul Vişeul de sus — Unirea Zalău
Recolta Salonta — Constr. B. Mare
Someşul S. Mare — Minerul Cavnic
Minerul B. Sprie — Victoria Carei
Gloria B. Mare — Măgura Şimleul Silv.
Voinţa Carei — Chimistul B. Mare
C.I.L. Sigh. Marmaţiei — Bihoreana Marghita

ETAPA A IX-A (24 OCTOMBRIE)

Chimistul B. M. — Bradul Vişeul de sus
Victoria Carei — Măgura Şimleul Silv.
Bihoreana Marghita — Gloria B. Mare
Recolta Salonta — C.I.L. Sigh. Marmaţiei
Unirea Zalău — Someşul S. Mare
Minerul Cavnic — Minerul B. Sprie
Constr. B. Mare — Voinţa Carei

ETAPA A X-A (31 OCTOMBRIE)

Minerul Cavnic — Voinţa Carei
Constr. B. Mare — Gloria B. Mare
Victoria Carei — Recolta Salonta
Măgura Şimleul Silv. — Chimistul B. M.
C.I.L. Sigh. Marmaţiei — Bradul Vişeul de sus
Unirea Zalău — Bihoreana Marghita
Minerul B. Sprie — Someşul S. Mare

ETAPA A XI-A (7 NOIEMBRIE)

Someşul S. M. — C.I.L. Sigh. Marmaţiei
Bihoreana Marghita — Măgura Şimleul Silv.
Gloria B. Mare — Minerul Cavnic
Voinţa Carei — Unirea Zalău
Chimistul B. Mare — Victoria Carei
Recolta Salonta — Minerul B. Sprie
Bradul Vişeul de sus — Constr. B. M.

ETAPA A XII-A (14 NOIEMBRIE)

Constr. B. Mare — Măgura Şimleul Silv.
C.I.L. Sigh. Marmaţiei — Minerul B. Sprie
Someşul S. Mare — Chimistul B. Mare
Bradul Vişeul de sus — Victoria Carei
Recolta Salonta — Bihoreana Marghita
Voinţa Carei — Gloria Baia Mare
Unirea Zalău — Minerul Cavnic

ETAPA A XIII-A (21 NOIEMBRIE)

Minerul Cavnic — Bradul Vişeul de sus
Gloria B. Mare — Recolta Salonta
Victoria Carei — C.I.L. Sigh. Marmaţiei
Chimistul B. Mare — Unirea Zalău
Măgura Şimleul Silv. — Voinţa Carei
Minerul B. Sprie — Constr. B. Mare
Bihoreana Marghita — Someşul S. Mare

PROGRAMUL CONCURSULUI PRONOSPORT DE DUMINICĂ

Participanţii la concursul Pronosport nr. 31 de duminică 1 august 1971, au satisfacţia completării pronosticurilor la un concurs interesant şi atractiv, cu întîlniri din „Cupa de vară" care poate aduce cîştiguri importante.

Programul este următorul:

I: C.S.M. Sibiu—Gaz metan Mediaş; II: Corvinul Hunedoara — Victoria Călan; III: Minerul Anina — Minerul Moldova Nouă; IV: C.S.M. Reşiţa — C.F.R. Caransebeş; V: Metalurgistul — A.S.A. Sibiu; VI: Minerul Baia-Mare — Victoria Carei; VII: Soda Ocna-Mureş — Arieşul Turda; VIII: Metalul Aiud — Industria Sîrmei Cîmpia Turzii/ IX: Olimpia Satu-Mare — Gloria Baia Mare; X: Metalul Tîrgovişte — Petrolul Tîrgovişte; XI: Prahova — Electronica Bucureşti; XII: Gloria Bistriţa—C.I.L. Gherla; XIII: Tractorul Braşov — Forestierul Tg. Secuiesc.

Nu vă rămîne decît să vă depuneţi buletinele din vreme, cunoscînd că mîine este ULTIMA ZI.

Tragerea LOTO de astăzi va fi televizată direct din Studioul de Televiziune cu începere de la ora 19,10.

Rubrică redactată de LOTO — PRONOSPORT

Aspect de la solemnitatea tragerii la sorți a meciului de tenis India — România; primul ministru al Indiei, INDIRA GANDHI (în stînga imaginii), se pregătește să scoată din urnă numele jucătorilor celor două echipe. Alături, ambasadorul României, PETRE TĂNĂSIE și căpitanul echipei române, prof. ȘT. GEORGESCU.
Telefoto: A. P. - AGERPRES

sportul în lume

NOI RECORDURI ALE ATLEȚILOR POLONEZI

VARȘOVIA, 29 (Agerpres). — Continuîndu-și pregătirile în vederea campionatelor europene de la Helsinki, atleții fruntași polonezi au evoluat într-un concurs pe stadionul „Skra" din Varșovia. Cu acest prilej, au fost stabilite trei noi recorduri naționale: săritura cu prăjina — Buciarski 5,21 m; greutate feminin — Ludwiga Chewinska 18,08 m; săritura în înălțime (feminin) — Danuta Konopska 1,80 m.

Cu un rezultat bun s-a încheiat și proba masculină de aruncarea suliței, cîștigată de Nikiciuk cu 83,70 m. În cursa de 110 m garduri, Juzwik a fost cronometrat cu timpul de 13,8.

SPARTACHIADA DE VARĂ A POPOARELOR U.R.S.S.

- *Noi recorduri unionale la înot*
- *Au fost desemnați campionii la ciclism, scrimă și tir*

MOSCOVA, 29 (Agerpres). — Seria marilor performanțe continuă în concursul de înot al finalelor Spartachiadei de vară a popoarelor U.R.S.S.

În proba de 800 m liber (f), **Olga Petruseva** (în vîrstă de 18 ani) a stabilit un nou record unional cu performanța de 9:45,9. Pe locul doi, la numai o zecime de secundă, s-a clasat Nina Suhareva. **Vladimir Kravcenko** a egalat recordul unional în proba de 200 m mixt cu timpul de 2:13,0. El a fost urmat de Mihail Suharev 2:13,7 și Valentin Parthia 2:15,6. În aceeași probă, la feminin, pe primul loc s-a situat **Nina Petrova**, cronometrată în 2:31,2 secundată de Lidia Milenina 2:31,5 și Birute Ujkuraitite 2:34,4. La 400 m liber, **Aleksandr Samsonov**, cu timpul de 4:10,3, a reușit să-l întreacă pe Semion Beliz-Geiman 4:12,5. Pe locul trei s-a clasat Oleg Iudakov 4:16,3. **Leonid Dobroskokin** a terminat învingător în proba de 200 m spate, realizînd timpul de 2:12,5. Pe locurile următoare au sosit Vitautas Tiknius 2:13,5 și Viktor Krasko 2:15,3.

Competiția de scrimă a programat proba individuală de spadă. Medalia de aur a fost cucerită de cunoscutul campion **Aleksei Nikancikov**, urmat de Iosif Vitebski și Serghei Paramonov.

Rezultate valoroase au fost înregistrate și în concursul ciclist pe velodrom. Selecționata R.S.F.S. Ruse, clasată pe primul loc în proba de urmărire (4 000 m), a realizat timpul de 4:37,47.

În concursul de tir, proba de pistol viteză s-a încheiat cu succesul lui **Igor Bakalov** cu 596 p. Următorii clasați: Viktor Torșin și Sambel Mnațakian au realizat 595 p, respectiv, 593 p. Proba de armă liberă calibru redus (trei poziții) a revenit lui **Gakik Zograbian** 1 160 p (398 p — 376 p — 386 p).

ȘAHIȘTII ROMÂNI CONDUC ÎN TURNEELE DE LA OXFORD

La Oxford (Anglia) se desfășoară două turnee internaționale (masculin și feminin) de șah, la care participă, printre alții, și șahiștii români **Elisabeta Polihroniade** și **Victor Ciocîltea.**

În turneul feminin, după 5 runde, conduce Elisabeta Polihroniade cu 4 p, urmată de Katia Iovanovici (Iugoslavia) și Irina Kohn (R.F.G.) — 3 p. Polihroniade a cîștigat la Malypetrova — Hartsten (Anglia), la Iovanovici și Bruce (Anglia) — a remizat cu Giessen (Olanda) și Tranmer (Anglia).

În turneul masculin, Ciocîltea împarte primul loc cu englezii Botterill și Wsitey, avînd 3½ p, după 5 runde. Ciocîltea a cîștigat la Olsson (Suedia) și Glicksmann (Iugoslavia) și a remizat cu Whitey, Smith, Markland (toți Anglia).

FINIȘ ÎN TURNEUL DE LA AMSTERDAM

Turneul internațional de șah (grupa maeștrilor) de la Amsterdam s-a încheiat cu victoria lui **Smejkal** (Cehoslovacia) și **Malich** (R.D. Germană), care au totalizat fiecare cîte 8 p din 11 posibile. Pe locurile următoare s-au clasat **Hecht** (RFG) — 7½ p, **Minici** (Iugoslavia) — 6½ p, GHIȚESCU (România), **Medina** (Spania), **Enklaar** și **Zuidema** (ambii Olanda) — 5½ p, **Kurajița** (Iugoslavia) — 5 p, **Van Geet** (Olanda) — 3½ p, **Van der Weide** (Olanda) — 3 p și **Kort** (Olanda) — 2½ p. În ultima rundă, șahistul român Theodor Ghițescu a pierdut la Smejkal.

În turneul rezervat marilor maeștri, cu două runde înainte de sfîrșit, continuă să conducă Smislov (URSS) cu 9 p, secundat de Portisch (Ungaria) — 8½ p, etc.

AZI, LA NEW DELHI, ÎN SEMIFINALELE INTER-ZONE ALE „CUPEI DAVIS"

ÎNCEPE MECIUL DE TENIS INDIA — ROMÂNIA

NEW DELHI, 29 (prin telefon.) — Reprezentativele de tenis ale Indiei și României sînt gata pentru a începe întîlnirea, care trebuie să decidă pe una din finalistele întrecerilor inter-zone ale „Cupei Davis".

Joi dimineața a avut loc într-un cadru festiv, în grădina reședinței primului ministru al Indiei, Indira Gandhi, solemnitatea deschiderii oficiale a întîlnirii de tenis India-România, ale cărei jocuri încep vineri. În prezența unei serii întregi de personalități ale vieții publice, a ministrului agriculturii din guvernul indian, Ali Ahmed, care este și președintele federației de tenis din India, a ambasadorului României la Delhi, Petre Tănăsie, precum și a celor doi căpitani de echipă, prof. Șt. Georgescu și R. Krishnan, a fost efectuată tragerea la sorți a meciurilor de simplu. Primul ministru Indira Gandhi a scos, din urnă, personal, numele jucătorilor care se vor înfrunta pe terenul de întrecere.

Iată ordinea acestor meciuri. Vineri (de la 13,45 ora New Delhi) se întîlnesc Ilie Năstase și Jaideep Mukerjea. În continuare, vor juca Ion Țiriac și Premjit Lall. A doua zi, sîmbătă, se vor întîlni echipele de dublu, a căror componență — conform regulamentului va fi cunoscută cu o oră înaintea începerii jocului. Duminică, în ultima zi, sînt programate partidele Ion Țiriac — Jaideep Mukerjea și Ilie Năstase — Premjit Lall.

Într-o luare de contact prealabilă a conducătorilor celor două echipe, a fost fixat și arbitrul principal al întîlnirii. El este italianul Michele Brunetti, care urmează să sosească la New Delhi în dimineața începerii jocurilor.

Pînă atunci, jucătorii ambelor echipe continuă pregătirile pe terenurile Clubului național de sport, unde toate biletele de intrare, pentru cele trei zile, au fost epuizate. În cercurile sportive din capitala Indiei, întîlnirea tenismanilor români și indieni suscită numeroase comentarii. Gazdele speră într-o revanșă, după înfrîngerea cu 4—0 suferită de echipa Indiei, în precedenta semifinală inter-zone cu România, desfășurată în vara anului 1969, la București. Totodată, se apreciază că sarcina lui Lall și Mukerjea este foarte dificilă în fața lui Năstase și Țiriac, frunțași ai tenisului european.

Prevederile meteorologice anunță în continuare vreme umedă și călduroasă.

prof. AL. LĂZĂRESCU
secretar general al F.R.T.

START AMÎNAT ÎN A DOUA SEMIFINALĂ

PORTO ALLEGRE, 29. — Întîlnirea de tenis Brazilia—Cehoslovacia, a doua semifinală inter-zone a „Cupei Davis", se va disputa în zilele de sîmbătă, duminică și luni, la Porto Allegre. Cu o zi înaintea startului va avea loc tragerea la sorți a jocurilor. Amînarea începerii întîlnirii a fost făcută la cererea echipei cehoslovace, ai cărei jucători nu sînt încă perfect acomodați cu terenul.

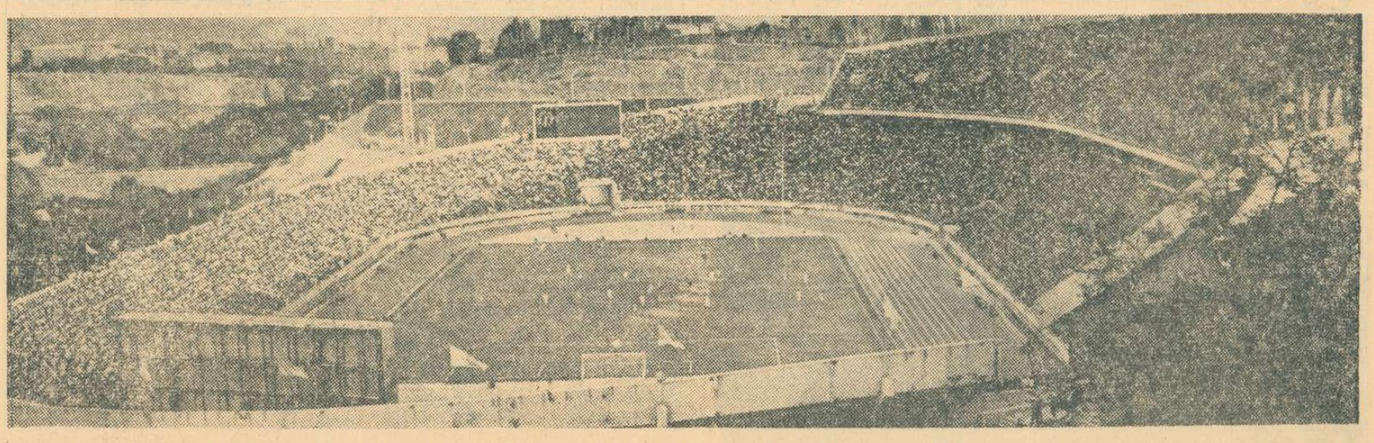

Iată stadionul „Razdan" din Erevan, recent inaugurat, pe care-și desfășoară activitatea fotbaliștii echipei Ararat, una din frunțașele campionatului unional.

FOTBAL meridiane

Corespondență specială pentru **SPORTUL**

VARA FIERBINTE A CAMPIONATULUI SOVIETIC

La jumătatea verii, în raport cu alți ani, situația campionatului de fotbal al U.R.S.S. prezintă destule aspecte neașteptate. E suficient să arătăm că printre primele cinci clasate la finișul primului tur, capitala este reprezentată doar de o singură echipă: *Dinamo Moscova*. Campionii de anul trecut, formația *T.S.K.A.*, ca și clubul *Torpedo*, se mențin cu greu la granița inferioară a primilor zece, iar *Spartak*, clasat pe locul al treilea la sfîrșitul campionatului trecut, de-abia reușește să se mențină pe locul al doisprezecelea!

Dacă *Dinamo Kiev* apare în rolul de lider, într-o poziție ce își poate găsi explicația datorită performanțelor din anii trecuți, cu totul surprinzător se prezintă asaltul spre vîrfurile clasamentului a unor echipe de genul lui *Ararat*, *Neftci*, *Karpati* sau *Kairat*. Cu mare greutate se mențin pe vechile lor poziții dinamoviștii din Tbilisi sau fotbaliștii de la *Zaria Voroșilovgrad*. Cît de strînsă este lupta în acest campionat, se poate vedea din faptul că diferența dintre echipele clasate pe locul 10 și 16 este de numai patru puncte.

Situația golurilor marcate și primite este de natură să încurce și mai mult o judecată de valoare asupra poziției ocupate în clasament și posibilităților reale ale echipelor. Astfel, echipa *Dinamo Moscova*, situată pe locul trei, a înscris abia 14 goluri, în timp ce dinamoviștii din *Minsk*, situați pe al unsprezecelea loc, au marcat 17 goluri. Deținătoarea „lanternei", *S.K.A. Rostov*, este la egalitate de goluri înscrise — 12 — cu *Dinamo Tbilisi*, clasată pe locul 6!...

BRAZILIA — UN NOU MECI EGAL

Reprezentativa Braziliei a susținut cel de al 5-lea meci în ultimele trei săptămîni. De data aceasta, națională braziliană a evoluat în deplasare, la Buenos Aires, unde a întîlnit selecționata Argentinei. Întîlnirea s-a încheiat la egalitate: 1—1 (0—0). Este cel de al patrulea scor egal realizat de brazilieni în actualul sezon.

GREVA GENERALĂ A ARBITRILOR DIN ARGENTINA

Asociația arbitrilor de fotbal din Argentina a luat hotărîrea de a face grevă generală, menită să împiedice începerea campionatului, programată pentru 6 august. Proiectată pentru o săptămînă, greva generală va paraliza activitatea divizionară la toate nivelele.

Greva este motivată de faptul că federația, după ce a aplicat o serie de pedepse cîtorva conducători de cluburi și jucători, pentru injuriile aduse prin presă arbitrilor, a amnistiat pe cei vinovați.

PENAROL MONTEVIDEO VA JUCA LA BELGRAD

Fotbaliștii iugoslavi desfășoară o vie activitate, numeroase echipe fiind angrenate într-un bogat program internațional. Astfel, a fost perfectat pentru 8 august un meci între Steaua roșie Belgrad și una din marile echipe sud-americane, Penarol din Montevideo.

Pe de altă parte, clubul Vojvodina din Novisad este pe punctul de a perfecta un turneu între 6-16 august, în Asia de Sud. Vujadin Boșkov, directorul tehnic al valoroasei echipe, are însă dificultăți în alcătuirea formației, deoarece golgeterul echipei, Danilo Popovici, va juca în viitorul sezon în străinătate — probabil la Rapid Viena — iar Dragan Hristovski, un element tînăr, achiziționat spre a-l înlocui, nu s-a prezentat încă la echipă.

La Novisad își petrec concediul și o seamă de foste glorii ale fotbalului din țara vecină. Printre aceștia se află și Veselinovici, înapoiat din Columbia, unde activează ca antrenor la echipa Santa Fé din Bogota, și Rajkov, antrenor al echipei T.A.B. din Teheran.

„Sportivii români vor fi întotdeauna oaspeți dragi pe stadioanele Iranului"

FATMOLAH AMIRALAI
Foto: Ion BUNGĂU (Constanța)

ne-a declarat FATMOLAH AMIRALAI, președintele Federației iraniene de box

Profitînd de prezența în țara noastră, pentru scurt timp, a domnului FATMOLAH AMIRALAI, președintele Federației iraniene de box, i-am solicitat interviul de față, la care domnia sa a răspuns cu multă plăcere.

— V-am ruga să aveți amabilitatea ca, prin intermediul ziarului, să vă exprimați impresiile culese în scurta vizită prin țara noastră.

— Este a doua oară cînd vin în frumoasa dumneavoastră țară. Ospitalitatea cu care am fost primit atunci și acum mă face să vă declar că nu mă simt în România ca un străin. Sînt încîntat de peisajul României, de tot ceea ce ați realizat aici, pe litoral. Deși am stat în Constanța foarte puțin, am putut să-mi dau seama că locuitorii acestui oraș sînt oameni harnici și ospitalieri. Stațiunile litoralului sînt mirifice.

— Cum apreciați în general valoarea sportului românesc și, în mod special, a boxului, prin prisma celor văzute?

— Răspunzînd la această întrebare, aș dori mai întîi să mulțumesc conducerii sportive din țara dumneavoastră pentru amabilul ajutor acordat Iranului în crearea unei reprezentative de box capabilă să se afirme pe plan internațional. După cum știți, unul dintre reputații dumneavoastră tehnicieni, antrenorul federal Alexandru Vladar, a condus o perioadă de timp antrenamentele lotului nostru de box. Pentru acest gest de ajutor dezinteresat, vreau să mulțumesc în primul rînd domnului președinte al Federației române de box. În ceea ce privește sportul din România, îl apreciez la adevărata sa valoare, recunoscută de altfel pe arena internațională. Aveți boxeri puternici, bine pregătiți tehnic, excelenți sportivi, care vor fi întotdeauna oaspeți dragi pe stadioanele Iranului.

— Întîlnirile sportive sînt excelente prilejuri de strîngere a legăturilor între țări. Cu cîtva timp în urmă o echipă românească a fost prezentă în țara dumneavoastră. Acum sportivii dumneavoastră ne vizitează țara. Considerați că și pe viitor sînt posibilități de extindere a acestor relații?

— Fără a vă flata, apreciez întrebarea dumneavoastră ca foarte bună. Încă din antichitate sportul a fost un excelent prilej de strîngere a relațiilor de prietenie dintre țări, dintre oameni. Competițiile sportive i-au apropiat pe oameni, indiferent de naționalitatea lor. Iată de ce sînt sigur că o dezvoltare a relațiilor sportive dintre România și Iran nu va face altceva decît să adîncească și mai mult prietenia dintre țările noastre. Am văzut multe echipe românești, am participat la multe întîlniri în care sportivii țării dumneavoastră s-au comportat excelent și sînt convins că în viitor, prin eforturile întreprinse de către conducătorii sportului din Iran și România, întîlnirile internaționale dintre sportivii noștri și ai dumneavoastră vor cunoaște o dezvoltare și mai mare.

— Doriți să adresați, prin intermediul ziarului, cîteva cuvinte sportivilor României?

— E o cinste pentru mine de a mă adresa în scris sportivilor români. O fac nu numai cu plăcere, dar cu convingerea că prin aceste cuvinte relațiile dintre Iran și România, dintre sportivii țării mele și cei ai dumneavoastră se vor strînge și mai mult, vor deveni mai frumoase. Tuturor un cald și prietenesc salut, succese în munca de zi cu zi, în realizarea dezideratului propus, pentru prietenie, pace și înțelegere între popoare. Și, sportul poate să contribuie la acest major deziderat al omenirii.

Liviu BRUCKNER — coresp.

Balcaniada de volei pentru juniori

BĂIEȚII ÎNVINGĂTORI, FETELE ÎNVINSE ÎN PRIMA ZI

LUKOVIT, 29 (prin telefon). Cinstea de a inaugura ediția din acest an a Balcaniadei de volei pentru juniori a revenit joi echipelor masculine ale **României** și **Turciei.** Conform previziunilor, victoria a fost obținută de reprezentativa noastră, însă mai greu decît era de așteptat. Scorul 3—1 (13, 8, — 10, 9) ilustrează în bună măsură dîrzenia și echilibrul care au caracterizat desfășurarea partidei.

Întîlnirea dintre echipele de junioare ale **României** și **Bulgariei** se anunța deosebit de importantă în lupta pentru locul 1 în clasament. Au cîștigat sportivele bulgare în 4 seturi: **România—Bulgaria 1—3 (13,— 7, —6, —7).** Au jucat în următoarea formație: **Maria Antonescu, Paula Cazangiu, Leontina Mates, Liliana Pașca, Cornelia Cîrstoiu, Nadia Brumă, (Angela Moroianu și Maria Matei).**

N. MATEESCU

„VÎRFURILE" TREBUIE SĂ MUNCEASCĂ!

Tom Docherty, fostul manager al echipelor Aston Villa, Chelsea, F.C. Porto, numit de curînd manager secund la Hull City, a făcut prima sa declarație publică în privința golgeterilor. **„Ar trebui** — spune el — **ca aceștia să fie prețuiți, să nu fie obligați să trudească și să asude ca fotbaliștii obișnuiți".**

Într-adevăr, dacă am urma această indicație nici un vîrf de atac n-ar trebui să vină înapoia liniei de mijloc, ci ar trebui să rămînă tot timpul în jumătatea de teren adversă. El (Docherty) a reamintit că în perioada cînd era la Chelsea, un manager l-a criticat pe Jimmy Greaves — care s-a retras de curînd după atîția ani de strălucită eficacitate în suprafața de pedeapsă — pentru faptul că **nu muncește destul.** Docherty a găsit această acuzație absurdă și neadevărată. În același timp, el a pus, implicit, întrebarea dacă fotbalul este strict divizat. **Toată lumea trebuie să muncească și să alerge? Ori ar trebui ca virful, marcatorul de goluri, să fie privit ca o specie deosebită și deci lăsat liber, cu condiția ca el să marcheze?**

Am avut un exemplu fascinant al acestei probleme, sub ambele ei aspecte, cu ocazia recentei vizite făcute în România. Într-o miercuri, l-am văzut pe blondul **Florea Dumitrache,** o vedetă a campionatului mondial, și — fără îndoială — unul dintre cei mai talentați atacanți centrali din Europa, jucînd pentru clubul său, Dinamo București. Nu a făcut un meci prea bun, dar au fost două sau trei momente cînd a explodat pur și simplu, a depășit mai mulți jucători, într-un spațiu mic, cu minunata sa tehnică și capacitate de accelerație și a înscris imediat.

Un ziarist român de lîngă mine mi-a spus că mulți dintre colegii săi l-au criticat pe Dumitrache, afirmînd că nu muncește suficient. Opinia sa era, însă, că acest lucru îl face pe Dumitrache mult mai periculos și eficace, căci niciodată nu știi cînd va exploda. Mai mult, el credea că un jucător care poate marca goluri brusc, surprinzător, este prețios echipei sale chiar dacă în timpul meciului participarea sa la joc nu este întotdeauna majoră.

Duminica următoare, la Constanța, pe malul Mării Negre, l-am văzut pe **Flavius Domide,** jucînd în echipa U.T. Arad, campioana României pe 1970. Domide, și el un vîrf de atac, este totuși un jucător total diferit de Dumitrache. Subțirel, roșcovan, tot timpul activ, a fost într-adevăr un vîrf în cel mai bun înțeles al cuvîntului. Adică, a fost capabil să pătrundă spre poartă, din orice poziție frontală. A fost de-a lungul meciului înaintaș central, extremă sau inter agresiv. N-a încetat o clipă să se demarce, deplasîndu-se larg pe extreme, scotind din poziție apărarea echipei Farul și creînd panică. A marcat un gol urmărind o pasă inteligentă în adîncime și apoi a dat el însuși asemenea pase inteligente.

Johan Cruyff este un astfel de jucător și unul din marii înaintași centrali ai timpului său. **Cruyff nu consideră că talentul său magic, minunata tehnică, forța cu care este înzestrat, superba sa accelerație constituie în vreun fel o dispensă pentru o muncă susținută.** Este tot timpul în joc, urmărind ceea ce pentru alții ar însemna situații fără speranță, cauze pierdute. El și Domide îmi amintesc de un jucător roșcovan ca și arădeanul, anume, Peter Doherty. Cariera sa a fost întreruptă de ultimul război. Doherty nu înceta travaliul niciodată, dar în cazul său era vorba și de atac și de apărare. Pînă la George Best de la Manchester United, Doherty a fost cu siguranță cel mai mare jucător din toate timpurile. Dar Best, cu teribila sa fentă, cu orbitoarea-i strălucire este și mai bun, o extremă de origină care, de fapt, ca și Domide (chiar mai mult) poate pătrunde din orice poziție și nu cedează niciodată.

Se spune că Jimmy Greaves era un lux, pentru că, dacă el nu reușea să marcheze goluri, nu făcea nimic. Acuzația nu este fără substanță. Dacă vezi un jucător, lîngă care Greaves și-a încheiat la West Ham cariera, marele Geoff Hurst, vei vedea altruismul personificat. Hurst este un marcator adevărat, omul ale cărui trei goluri în finala C.M. din 1966 constituie un record care s-ar putea să nu fie egalat vreodată. **Dar cît de mare, cît de uriașă, este activitatea sa în folosul altor jucători?** Hurst se deplasează pe flancuri, pentru a scoate apărătorii din dispozitiv și a le crea permanent spațiu liber.

Poate că răspunsul la întrebarea lui Tom Docherty este: **virfurile trebuie să muncească; dar întotdeauna în jumătatea adversă a terenului.**

Brian GLANVILLE

Londra, iulie

LUCRĂRILE CELEI DE-A 11-a SESIUNI A ACADEMIEI OLIMPICE

ATENA, 29 (Agerpres). — În străvechea localitate Olimpia (leagănul Jocurilor Olimpice) din Peloponez se desfășoară în aceste zile lucrările celei de-a 11-a sesiuni a Academiei olimpice. Participanții au ascultat cu interes referatul prezentat de Sandy Duncan, președintele Asociației olimpice britanice, cu privire la Carta olimpică. Vorbitorul a insistat asupra semnificației recentelor modificări adoptate de C.I.O. în legătură cu statutul sportivului amator, a respectării spiritului olimpic.

O conferință pe tema „Psihologia și sporturile" a fost ținută de profesorul Michel Bouet, de la Universitatea din Rennes, care a evidențiat rolul cercetărilor în acest domeniu, avînd ca scop dezvoltarea armonioasă a personalității sportivilor, necesitatea integrării lor sociale.

„Olimpiadele, sursă de inspirație pentru scriitorii moderni" s-a intitulat referatul francezului Jean Durry. Acesta a subliniat rolul important ce revine scriitorilor epocii noastre de a realiza cărți care să transmită viitoarelor generații ideile de pace, cooperare și prietenie, pe care le propagă Jocurile olimpice moderne.

TETRATLONUL ATLETIC INTERNAȚIONAL AL PRIETENIEI

(Urmare din pag. 1)

sporturi tehnico-aplicative. Nu s-a luat nici o hotărîre finală.

Conferința a aprobat jurămîntul concurenților la Tetratlonul atletic internațional al prieteniei.

În completarea programului zilei, delegații la conferință au avut prilejul să facă un tur al Capitalei și să asiste la demonstrații sportive pionierești.

În cursul zilei de vineri, delegațiile se vor întîlni cu echipele participante la concurs. După-amiază, delegațiile vor fi primite de către Biroul Consiliului Național pentru Educație Fizică și Sport și al Federației române de atletism.

Într-un interviu solicitat șefului delegației Ungariei, **Peter Tekauer,** președintele Consiliului Național al Sporturilor din școlile primare, acesta a avut amabilitatea să ne spună:

„Conferința internațională a Tetratlonului a reprezentat o reușită indeosebi prin caracterul ei profund analitic. Ea ne-a înlesnit posibilitatea de a face un foarte util schimb de experiență în domeniul activității sportive cu copiii, de a ne cunoaște. Au fost exprimate totodată puncte de vedere în legătură cu activitatea viitoare. Am salutat poziția realistă a multor delegați, care au opinat pentru ridicarea întrecerilor sportive ale Tetratlonului la un nivel superior. Sintem pentru organizarea unei Olimpiade a copiilor, dar pînă la realizarea ei trebuie să cumpănim bine, să materializăm o întrecere cu totul inedită și de mare atracție, pe gustul celor care vor lua startul".

Astăzi, toate loturile echipelor participante vor susține ultimele antrenamente.

TELEX • TELEX • TELEX • TELEX • TELEX

Proba de simplu bărbați din cadrul turneului internațional de tenis de la Riga s-a încheiat cu victoria campionului sovietic Aleksandr Metreveli. În finală, Metreveli l-a întrecut cu 7—5, 6—4, 6—4 pe Tomas Lejus. În finala probei de simplu femei, Olga Morozova a învins-o în două seturi: 6—2, 6—1 pe Alla Ivanova.

■

Competiția internațională automobilistică desfășurată pe circuitul de la Watkins Glenu (S.U.A.) a fost cîștigată de tînărul concurent american Peter Revson pe o mașină „Mc.Laren". El a realizat o medie orară de 206,800 km și a fost urmat de neozeelandezul Dennis Hulme pe „Mc.Laren" — la 51 sec., elvețianul Jo Siffert pe „Porsche", americanul Mario Andretti pe „Ferrari" etc.

■

Au luat sfîrșit întrecerile turneului internațional de tenis desfășurat în localitatea elvețiană Montana. Proba de simplu bărbați a fost cîștigată de jucătorul polonez Nowicki, care în finală a dispus cu 6—3, 6—4, 6—7, 7—6 de columbianul Molina. În finala probei de simplu femei, tenismana australiană Lesley Hunt a învins-o cu 6—1, 4—6, 6—3 pe cehoslovaca Alena Palmeova.

După 7 etape, în Turul ciclist al Portugaliei continuă să conducă sportivul portughez Joaquim Agostinho, urmat de compatrioții săi Fernando Mendes — la 7 sec. și Firmino Bernardino — la 17 sec. Etapa a 7-a, desfășurată pe distanța Vila Real — Montemor, a fost cîștigată de Manuel Durao (Portugalia), cronometrat pe 225 km în 5h 37:13.

■

Peste 4 000 de spectatori au urmărit la Düsseldorf întîlnirea internațională de hochei pe gheață dintre echipele T.P.S. Turku (Finlanda) și H.C. Düsseldorf. Hocheiștii finlandezi au terminat învingători cu scorul de 3—2 (1—1, 2—0, 0—1) prin punctele marcate de Vilenius (2) și Kotvunen. Pentru gazde au înscris Vollrend și Potsch.

■

Cea de-a doua manșă a campionatului mondial de yachting (clasa „Olandezul Zburător") s-a încheiat cu victoria ambarcațiunii conduse de sportivii englezi Rodney Pattisson și Julien Brooke. Pe locul secund s-au clasat australienii Mark Bethwaite și Robert Hougton. În clasamentul general conduce Rodney Pattisson și Julien Brooke.

■

În turul trei al turneului internațional de tenis de la Quebec, campionul australian Rod Laver l-a învins cu 7—5, 6—2 pe compatriotul său Allan Stone, iar americanul Arthur Ashe a dispus cu 6—2, 3—6, 6—1 de danezul Torben Ulrich. Alte rezultate: Emerson (Australia) — Gimeno (Spania) 7—6, 7—6; Okker (Olanda) — Pilici (Iugoslavia) 7—5, 6—4; Lutz (S.U.A.) — Mc.Millan (Republica Sud-Africană) 6—1, 7—5; Pasarell (Porto Rico) — Carmichael (Australia) 7—6, 7—6.

■

Turneul internațional de tenis de la Columbus (Ohio) a continuat cu disputarea partidelor din optimile de finală ale probei de simplu. Jucătorul iugoslav Zeliko Franulovici l-a eliminat cu 6—4, 7—6 pe americanul Jeff Borowiak, iar francezul Georges Goven l-a întrecut cu 6—3, 6—2 pe americanul Jim Mc.Manus. Alte rezultate: Osborne (S.U.A.) — Graebner (S.U.A.) 7—6, 6—4; Gorman (S.U.A.) — Iovanovici (Iugoslavia) 6—3, 6—2; Moore (R.S.A.) — Leschly (Danemarca) 6—4, 6—3.

■

Echipa bulgară de volei Dunav Ruse, aflată în turneu în Polonia, a jucat la Melec cu o selecționată locală. Victoria a revenit voleibaliștilor polonezi cu scorul de 3—2 (15—10, 7—15, 11—15, 15—3, 15—11).

Redacția și administrația: București, str. Vasile Conta nr. 16; telefoane: centrală 11.10.05, secția corespondenți 11 51.09, interurban 72 și 286; telex: sportrom buc. 180, Tiparul „I. P. Informația", București 40368

PROLETARI DIN TOATE ȚĂRILE, UNIȚI-VĂ!

Sportul

ZIAR AL CONSILIULUI NAȚIONAL PENTRU EDUCAȚIE FIZICĂ ȘI SPORT

ANUL XXVI — NR. 6771 | 4 PAGINI 30 BANI | Sîmbătă 31 iulie 1971

ÎN LUMINA DOCUMENTELOR DE PARTID

SARCINI SPORITE ȘI COORDONATE NOI ÎN MUNCA DE EDUCAȚIE POLITICO-IDEOLOGICĂ CU SPORTIVII

In cursul zilei de joi, la Consiliul Național pentru Educație Fizică și Sport a avut loc o ședință de lucru cu participarea președinților consiliilor județene pentru educație fizică și sport, a președinților cluburilor și asociațiilor sportive cu echipe de fotbal în diviziile A și B, a activului de bază al secțiilor și unităților C.N.E.F.S. și al federațiilor sportive.

În cadrul ședinței de lucru a fost expus PROGRAMUL DE ACȚIUNI PENTRU ÎMBUNĂTĂȚIREA MUNCII POLITICO-IDEOLOGICE ȘI CULTURAL-EDUCATIVE A SPORTIVILOR, TEHNICIENILOR ȘI ACTIVIȘTILOR DIN DOMENIUL EDUCAȚIEI FIZICE ȘI SPORTULUI, alcătuit de Comitetul Executiv al C.N.E.F.S. în lumina importantelor Documente adoptate de conducerea partidului.

Întregul nostru popor a dezbătut cu însuflețire și cu un înalt spirit de responsabilitate recentele Documente de partid, **Propunerile de măsuri pentru îmbunătățirea activității politico-ideologice, de educare marxist leninistă a membrilor de partid, a tuturor oamenilor muncii**, făcute la 6 iulie 1971 de tovarășul NICOLAE CEAUȘESCU și aprobate în unanimitate de Comitetul Executiv al C.C. al P.C.R., și **Expunerea la consfătuirea de lucru a activului de partid din domeniul ideologic și al activității politice și cultural-educative**, ținută de secretarul general al partidului la 9 iulie 1971.

Documentele elaborate de partid, de tovarășul Nicolae Ceaușescu, trasează un vast program de acțiune, prezintă o uriașă importanță teoretică și practică, vizează cele mai variate domenii ale activității, inclusiv pe acela al educației fizice și sportului.

„Ținînd seama de cerințele etapei actuale a construcției socialiste, de marile obiective care stau în fața partidului și poporului în făurirea societății socialiste multilateral dezvoltate — subliniază tovarășul Nicolae Ceaușescu — **este necesar să se ia măsuri pentru ridicarea nivelului combativității revoluționare și a spiritului militant partinic al întregii activități politice, ideologice și de educație comunistă a maselor desfășurate de organele și organizațiile de partid, de organizațiile de masă și obștești, de organismele de stat, de instituțiile de propagandă, ideologice și cultural-artistice".**

Mișcarea sportivă se recunoaște plenar în această indicație a secretarului general al partidului. **Pornim în această privință de la considerentul că educația fizică și sportul se integrează în activitatea politico-educativă din țara noastră și constituie o parte componentă a operei de făurire a societății socialiste multilateral dezvoltate.** Aceste activități dispun de multiple forme și mijloace care pot fi valorificate pentru a contribui tot mai mult, atît la realizarea unui potențial biologic ridicat al națiunii, cît și la formarea și afirmarea conștiinței socialiste, a personalității constructorilor socialismului.

Este indiscutabil că, sub conducerea permanentă a partidului, mișcarea de educație fizică și sport din România a obținut — sub acest aspect — o serie de realizări. Încă de la întemeierea primei organizații sportive democratice, după actul de la 23 August 1944, partidul i-a trasat printre multiplele sarcini și aceea de a milita neabătut pentru educarea tinerei generații într-un spirit sănătos, muncitoresc, comunist. Documentele de partid și de stat, Hotărîrile din 1949 și 1957, saluturile adresate de către conducerea de partid și de stat primei și celei de-a doua Conferințe pe țară a mișcării sportive, au reafirmat aceste obligații ale organelor și organizațiilor sportive, așezîndu-le în rîndul îndatoririlor de bază.

De-a lungul anilor, pe stadioanele patriei au crescut, s-au maturizat și s-au realizat deplin, ca oameni și cetățeni, generații întregi de tineri care ne fac cinste. Avem nenumărate exemple de ilustri campioni, străluciți recordmani, laureați olimpici, mondiali și europeni, care activează ca muncitori, tehnicieni cu o înaltă calificare, cercetători științifici, medici, ingineri, profesori sau fac parte din cadrele de bază ale mișcării de educație fizică și sport.

Dar, analizînd în lumina Documentelor de partid conținutul muncii politico-educative desfășurate de organele și organizațiile noastre sportive ajungem la concluzia că în acest sector există încă serioase neajunsuri, lipsuri care frînează mersul nostru înainte.

Din păcate, și trebuie s-o arătăm deschis, noi nu am făcut totul pentru a pune integral în valoare marile valențe educative ale sportului și a bara calea manifestărilor negative susceptibile de a încolți în conștiința unor tineri lăsați să se îmbete repede de succese și victorii.

Din acest punct de vedere, nu s-a urmărit în modul cel mai stăruitor legarea nemijlocită a sportivului de producție, munca fiind unul din factorii cu cea mai mare eficacitate în procesul complex și gingaș al educației. Abdicările repetate de la acest principiu, în multe unități sportive, unde performerilor li s-au făcut concesii neprincipiale, au condus la proliferarea mentalității nocive, potrivit căreia contribuția unui virf sportiv la procesul concret al muncii ar putea să aibă un caracter facultativ. În aceeași ordine de idei, trebuie arătat că nici procesului de pregătire sportivă, antrenamentului, nu i s-a imprimat un viguros caracter educativ de către cluburi și federații. Este, de bună seamă, o serioasă vină a antrenorilor, a conducătorilor de secții, care au îngăduit, au trecut cu vederea, dacă nu chiar au ascuns indisciplina, delăsările, munca de mîntuială, absențele nemotivate, viața nesportivă a unor elevi ai lor, din teama de a nu-și vedea descompletate loturile sau echipele. S-a procedat în aceste cazuri profund needucativ, s-au creat precedente gra-

conf. univ. MARIN BÎRJEGA
vicepreședinte al C.N.E.F.S.

(Continuare în pag. a 2-a)

JOC ȘI SPORT PENTRU COPIII LUMII

ASTĂZI, START ÎN FINALA EDIȚIEI JUBILIARE (A XV-a) A TETRATLONULUI ATLETIC

● Participante, echipe din 10 țări din Europa și Asia ● Numeroase premii, cupe și diplome oferite celor mai merituoși dintre concurenți ● După întreceri, zile de tabără la Năvodari și o excursie în Deltă...

Atletele din echipa Cehoslovaciei, eleve la Școala generală S.D.S. din Trinec, aspirante la locul I, în timpul ultimului antrenament...

În anul 1956, din inițiativa revistei poloneze „Swiat Mlodych" („Lumea copiilor"), se organiza prima ediție a Tetratlonului atletic internațional al prieteniei, întrecere destinată să stimuleze și să susțină interesul maselor copiilor pentru educație fizică și sport (și îndeosebi pentru atletism), să contribuie la dezvoltarea sentimentelor de prietenie între copiii de diferite naționalități și la întărirea păcii, să difuzeze ideea olimpică „Esențialul nu rezidă în cîștigarea unui concurs, ci în participarea la acesta".

Încă de la ediția inaugurală, competiția a stîrnit un larg interes. Ea s-a dezvoltat continuu prin cooperarea altor redacții ale periodicelor pionierești și publicațiilor progresiste pentru copii. Începînd din 1961, Tetratlonul atletic internațional al prieteniei avea să se desfășoare sub egida Comitetului Internațional al Mișcărilor de Copii și Adolescenți (C.I.M.E.A.) și a Comitetului Inter-

Tiberiu STAMA

(Continuare în pag. a 4-a)

În cursul zilei de ieri, tovarășul Anghel Alexe, președintele C.N.E.F.S., a avut o întrevedere cu conducătorii delegațiilor străine participante la competiția atletică internațională găzduită de țara noastră, în cadrul căreia au fost discutate probleme ale sportului școlar din țările respective. Au fost prezenți Elena Poparad, vicepreședintă a C.N.O.P., și Marin Bîrjega, vicepreședinte al C.N.E.F.S.

ÎN CE CONDIȚII ABORDEAZĂ ECHIPA DV. NOUL CAMPIONAT DE FOTBAL?

Ancheta noastră în rîndurile antrenorilor divizionarelor A

Căutînd să oferim un răspuns mai amplu la o suită de întrebări ale cititorilor noștri, ne-am adresat antrenorilor echipelor de divizia A, cu următoarea întrebare:

În ce condiții — obiective și subiective — abordează echipa dv. noul campionat?

După cum veți remarca din lectura răspunsurilor — pe care le găzduiește pagina a 3-a a ziarului — situația echipelor este diversă, unele dintre ele bucurîndu-se de condiții foarte bune, altele fiind în așteptarea lor...

SCOR EGAL LA NEW DELHI DUPĂ PRIMA ZI

INDIA — ROMÂNIA 1-1

● Ilie Năstase a făcut o partidă strălucită ● Indienii au egalat prin Lall, care l-a învins pe Țiriac după o luptă epuizantă ● Azi se dispută partida de dublu

NEW DELHI, 30 (prin telefon). — Tenismenii reprezentativelor Indiei și României sînt la egalitate (1—1), după prima zi a întîlnirii pe care o susțin pe terenul central al Clubului național de sport din New Delhi. Astfel că echipa învingătoare, cea care urmează să se claifice pentru finala inter-zone a „Cupei Davis", nu va fi cunoscută decît în ultima zi a disputei, duminică după amiază.

În fața unor tribune arhipline, la ora 13,45 (ora locală), au ieșit pe teren competitorii din meciul de deschidere, primul jucător român Ilie Năstase și racheta secundă a echipei gazdă, Jaideep Mukerjea. **Primele schimburi de mingi au fost precedate de o scurtă solemnitate, cu care prilej președintele Republicii India, S. Venkata Giri, a dat lovitura de începere, anunțînd deschisă întrecerea dintre sportivii români și indieni.**

Meciul s-a disputat pe o vreme frumoasă dar călduroasă (39 de grade la umbră), dînd prilej unor faze spectaculoase, în care Năstase a excelat. El a servit foarte bine, în forță, atacînd cu succes la fileu. Mukerjea, care adoptase o tactică de prudență la începutul jocului, s-a văzut condus la distanță de două ghemuri încă de la începutul primului set, trebuind să iasă din defensivă. Dar încercările sale de atac au fost de fiecare dată oprite de tenismanul român care și-a pasat necruțător adversarul. Indianul nu a putut restabili echilibrul nici în al doilea set, iar în al treilea, deși a menținut strîns scorul pînă la jumătatea sa, a fost de asemenea depășit. Rezultatul primei partide: **Năstase—Mukerjea 6—3, 6—3, 6—4.**

După o oră și jumătate de întrecere, **echipa României a luat, deci, conducerea cu 1—0.** A urmat a doua partidă, cea opunînd pe Ion Țiriac lui Premjit Lall, primul echipier al gazdelor.

Țiriac s-a arătat mai puțin bine acomodat cu terenul de gazon și cu mingea Mathiss-Slazenger (de fabricație indiană), care l-a dezavantajat net. El a început totuși bine partida, conducînd cu 4—3 în primul set, după un ghem cîștigat contra serviciului. Lall a egalat însă imediat și setul a intrat în prelungiri. A urmat o luptă foarte dîrză, care a adus scorul la 13—12. Acest al 26-lea ghem a fost foarte disputat. Jucătorul indian a atacat cu vehemență și cu o ultimă minge cîștigată la fileu, își adjudecă setul, care a durat nu mai puțin de o oră și 37 de minute! Și în al doilea set, Țiriac conduce, luînd avans cu 2—0, dar este din nou ega-

prof. Al. LĂZĂRESCU
secretar general al F.R.T.

(Continuare în pag. a 4-a)

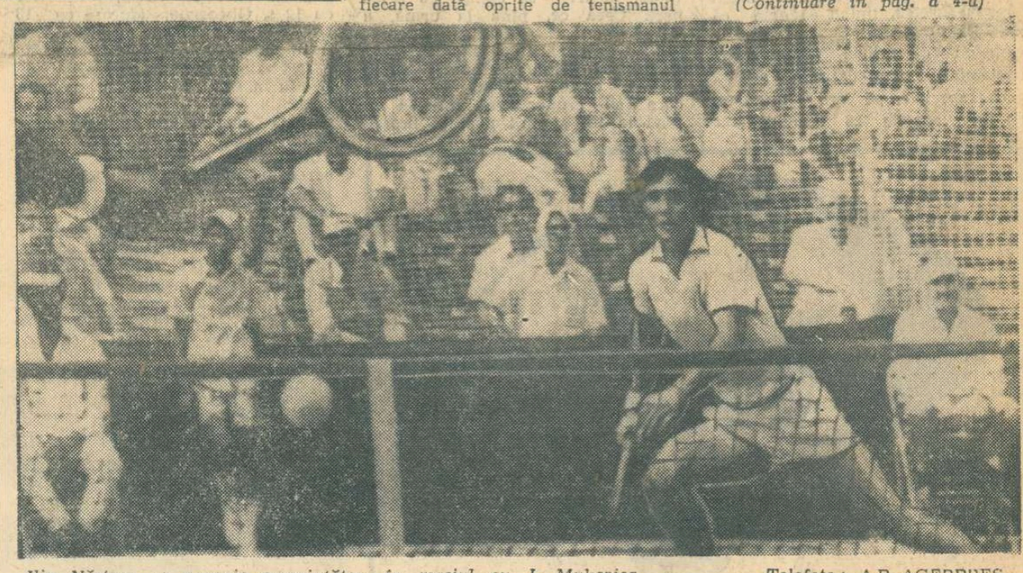

Ilie Năstase se apropie amenințător în meciul cu J. Mukerjea. Telefoto: A.P.-AGERPRES

Turneul de polo „Cupa Prietenia"

JUNIORII NOȘTRI ÎNVINȘI LA LIMITĂ DE CAMPIONII EUROPENI

În cel de-al 3-lea meci din cadrul turneului dotat cu „Cupa Prietenia", ce se desfășoară la ștrandul Tineretului, echipa României a întîlnit redutabila formație a Uniunii Sovietice, campioană europeană. În ciuda faptului că a evoluat eurajos, nefiind cu nimic inferioară puternicei adversare, formația română a părăsit piscina învinsă. Polo iștii noștri au înscris șase goluri (Rus 2, Manea, Mirea, Pop, Slăvel) unul mai frumos ca celălalt, chiar și în situații de inferioritate numerică. Din păcate însă, tot efortul sportivilor români a fost anulat de forma slabă a portarului V. Stanciu, care a primit șapte goluri din cele 10 șuturi ce i s-au tras pe poartă.

Mai robustă și mai experimentată, reprezentativa U.R.S.S. a avut meritul de a fi luptat cu mare ambiție de fiecare dată cînd a fost condusă (0—1, 2—3, 3—4, 5—6) reușind să egaleze. În final Badelin, Karpov și Msveniradze, cu șuturi parabile de la distanță au înclinat balanța victoriei în favoarea selecționatei lor: 7—6 (2—2, 1—1, 1—1, 3—2).

Într-un alt meci: Cehoslovacia—Bulgaria 6—6. Clasament: 1. U.R.S.S. 6 p, 2. România 5 p, 3. Bulgaria 1 p, 4. Cehoslovacia 1 p.

Reprezentativele Cubei și R. D. Germane s-au întîlnit, ieri, într-un meci decisiv pentru calificarea în turneul final (locurile 1—4). Cubanezii, cărora le era suficient și un rezultat de egalitate, au luat un start vijelios (2—0 în min. 3), ceea ce le-a permis să joace, în continuare, relaxat și să impună ritmul ce le convenea. Ei au greșit, însă, folosind prea des deposedarea neregulamentară a adversarului de balon și au fost, de fiecare dată, sancționați cu eliminare de către arbitrul român dr. I. Drăgan. Ca urmare, polo iștii ger-

Adrian VASILIU

(Continuare în pag. a 4-a)

J. RODRIGUEZ, cel mai eficace jucător al formației cubaneze

HOTĂRÎRI ALE F. R. FOTBAL

Ieri după-amiază a avut loc ședința Biroului F.R. Fotbal, în cadrul căreia au fost adoptate următoarele măsuri:

Constatînd mari nereguli în desfășurarea campionatului județului Dolj, grave deficiențe și încălcări ale Regulamentului de organizare a activității fotbalistice, efectuate de către Comisia județeană de fotbal, suită de fapte care pun sub semnul întrebării valabilitatea întrecerii, **hotărăște să nu acorde nici unei echipe din acest campionat dreptul de a promova în divizia C.** Comisia de competiții a federației va hotărî cui se cuvine locul rămas vacant.

Cu privire la activitatea de arbitraj în viitorul campionat, Biroul federal preconizează promovarea mai multor elemente tinere, de perspectivă, în lotul de arbitri pentru divizia A. Definitivarea grupului de arbitri care vor conduce partidele diviziei naționale va fi efectuată săptămîna viitoare.

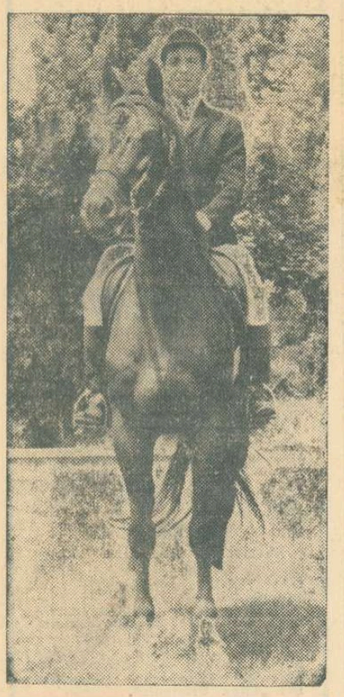

Campionatul republican de călărie [etapa a II-a]

SPORTIVII SIBIENI AU CÎȘTIGAT DOUĂ PROBE

CRAIOVA, 30 **(prin telefon, de la corespondentul nostru).** La baza hipică din Parcul Poporului din localitate au început întrecerile din cadrul campionatului republican de călărie (etapa a II-a) — dresaj și obstacole. În prima zi s-au desfășurat probele de dresaj (cat. ușoară și Sf. Gheorghe) și obstacole (cat. semiușoară și ușoară). În deschidere, au evoluat concurenții înscriși la proba de dresaj categorie ușoară. Ca și la etapa I, sibianul **Adolf Frölich** cu **Artist** a reușit după o luptă strînsă să ocupe primul loc cu 311 p. El a fost urmat în clasament de **Vlad Postelnicu** (C.C.B.) cu **Adonis** — 310 p, **Eugen Cotan** (C.C.B.) cu **Baba Novac** și **A. Frölich** cu **Jucu** — 309 p. Cu o lună în urmă, **Harald Müller** (C.S.M. Sibiu) cu **Barosan,** se clasa pe locul doi în cadrul probei de obstacole (cat. semiușoară). De această dată, după baraj, el a fost declarat învingător cu 0 p.p. (32,3 sec.), fiind urmat de **Edith Wermescher** (C.S.M. Sibiu) cu Sena 0 p.p. (32,5 sec.) și **Mihai Aluneanu** 0 p.p. (32,8 sec).

Concursul a continuat cu proba de dresaj „Sf. Gheorghe" cîștigată de Vlad Postelnicu (C.C. Buc.) cu Adonis 873 p. Pe locurile următoare Adolf Frölich (C.S.M. Sibiu) cu Artist 857 p. și Eugen Cotaru (C.C.B.) cu Baba Novac 837 p.

Proba internațională de obstacole (1,20 m) a fost cîștigată de Andrei Glatz (Cehoslovacia) cu Laptiș în 33,5 secunde (0 puncte penalizare), 2. Dumitru Velea (Steaua) cu Vinovat 33,8 (0 p.p.), 3. Gioconda Pinzaru (C.S.M. Iași) cu Lăcătuș 35,7 (0 p.p.).

Mircea POPESCU

Adolf Frölich (C.S.M. Sibiu) cu Artist s-a remarcat, din nou, în cadrul probei de dresaj, categorie ușoară.

ÎN LABORATORUL MARILOR PERFORMANȚE DE LA CLUBUL DINAMO

ORIZONT OLIMPIC

Caiaciștii și canoiștii clubului Dinamo sînt în primele rînduri ale speranțelor olimpice. În imagine, cuplul Serghei Covaliov-Vicol Calabiciov campion al lumii.

Ultima etapă a ciclului olimpic ● Peste 100 de sportivi au confirmat așteptările ● Clubul — a doua familie a sportivilor ● Complexul de refacere este dorit și așteptat

8 medalii de aur, 6 de argint, 13 de bronz... Iată în cifre clare și pline de semnificație, bilanțul clubului Dinamo la cele 5 ediții ale Jocurilor Olimpice post-belice la care au participat sportivii noștri.

Fără îndoială, bilanțul este remarcabil, arătînd ponderea acestui mare club la creșterea — pe plan internațional — a prestigiului sportului nostru. Ne-a bucurat faptul că acest bilanț a apărut în fruntea graficelor care au fost etalate înaintea celor chemați să facă analiza pregătirilor olimpice ale sportivilor dinamoviști la jumătatea anului 1971. Din păcate, de la această importantă ședință au lipsit total cei care au constituit subiectul principal al discuției, sportivii și au lipsit purtătorii speranțelor pentru rotunjirea cifrelor din bilanțul amintit mai sus. Desigur, au fost motive obiective care au determinat această absență. Nu putem, totuși, să nu o regretăm, fiind convinși că prezența celor mai reprezentativi sportivi ai clubului ar fi sporit interesul discuțiilor. În plus, atmosfera de seriozitate, de deplină răspundere, cu care clubul din Șos. Ștefan cel Mare privește pregătirea olimpică s-ar fi răsfrînt cu efecte pozitive asupra propriei responsabilități a sportivilor care au preluat ștafeta olimpică de la campionii de ieri și se străduiesc să contribuie la consolidarea prestigiului clubului lor și al sportului nostru. Chiar și fără participarea sportivilor ședința a fost o reușită, ea oglindind dorința clubului Dinamo de a rămîne în fruntea unităților care își aduc contribuția la formarea delegației noastre olimpice.

O MUNCĂ DE PREGĂTIRE BINE PLANIFICATĂ ȘI EFICACE

Dinamo s-a angajat cu toată seriozitatea în pregătirea olimpică a sportivilor săi încă de la începutul acestui ciclu olimpic. Linia orientării metodice, stabilită de C.N.E.F.S., care indica direcțiile principale cerute de ritmul impetuos de dezvoltare a sportului de performanță pe plan mondial, de importanța crescîndă a Jocurilor Olimpice că fenomen ciclic în mișcarea sportivă internațională, de răsunetul social-politic al participării și al victoriilor la aceste întreceri, a fost și linia clubului. Graficele care au ilustrat această continuă preocupare, în ansamblu și pe fiecare disciplină sportivă în parte, au confirmat că nimic nu a fost lăsat la voia întîmplării, tehnicienii clubului — ca și sportivii — avînd mereu în față țelurile olimpice. Principala grijă — așa cum a arătat vicepreședintele clubului, Cosma Liță, în darea de seamă — a fost îmbunătățirea conținutului metodic al procesului instructiv-educativ și spre mărirea efortului în antrenamente în sco-

Gheorghe EPURAN

(Continuare în pag. a 2-a)

„Cupa Diana" în organizarea Consiliului Municipal București pentru Educație Fizică și Sport și a ziarului „Sportul"

INVITAȚIE LA PRIMELE ÎNTRECERI

După cîteva săptămîni de pregătiri intense, timp în care consiliile de educație fizică și sport ale celor opt sectoare ale Capitalei au pus la punct un minuțios plan de măsuri, competiția „Cupa Diana", rezervată femeilor, organizată de Consiliul municipal București pentru educație fizică și sport și ziarul SPORTUL — debutează mîine pe mai multe stadioane.

Vineri am vizitat cîteva asociații sportive pentru a ne da seama de ritmul pregătirilor. La „Dîmbovița" l-am avut ca interlocutor pe tovarășul I. Hălmagiu, președintele asociației sportive:

— La Casa de cultură a tineretului din sectorul V, unde sînt amplasate centrele de tenis de masă și tir cu arcul, vom avea duminică prezente la start primele 50 de concurente. Concomitent, pe terenul Constructorul, vom lua parte cu echipa de minifotbal la competiția turneu cu participarea echipelor reprezentative de la Țesătoriile reunite, Flamura roșie și Întreprinderea Carmen.

Am avut apoi o discuție și cu tovarășul Gheorghe Dumitru, președintele Consiliului pentru educație fizică și sport al sectorului V, care a ținut să precizeze:

— Sîntem în posesia cîtorva răspunsuri la sondajul efectuat în întreprinderile cu pondere feminină ale sectorului. Pe baza preferințelor exprimate de femei, intenționăm să lărgim sfera ramurilor de sport pe care ele să le practice. Duminică, la Tehnic-club, vor avea loc primele întreceri de tenis de masă, iar în zilele următoare se va da startul în inițierea la minifotbal și tir cu arcul.

În organizarea comisiei de specialitate a sectorului III pentru educație fizică și sport a avut loc marți, pe stadionul 23 August, un meci demonstrativ de fotbal feminin între două echipe ale F.R.B. Au asistat 400 de salariate ale întreprinderii, din rîndul lor urmînd a fi recrutate componentele formațiilor ce vor intra zilele acestea în etapa de pregătire.

Am solicitat și părerea tovarășului prof. Tudor Vasile, președintele Consiliului municipal București pentru educație fizică și sport. Iată ce ne-a declarat:

— Partea organizatorică a întrecerii sportive de masă „Cupa Diana" s-a încheiat. Duminică vom asista la primele întreceri, precum și la începerea pregătirilor sub îndrumarea instructorilor special recrutați în acest scop. Subliniez faptul că inițiativa s-a bucurat de o largă rezonanță printre tovarășele noastre. Avînd sprijinul conducerilor întreprinderilor, al comitetelor sindicatelor și al organizațiilor U.T.C. sîntem siguri de reușita deplină a acțiunii.

Ion GAVRILESCU

Fiindcă cifrele sînt mai elocvente cînd vorbim de performanțele înalte, este suficient să arătăm că 113 sportivi ai clubului Dinamo au realizat (pînă la această dată) obiectivele anului preolimpic pentru a ne forma o imagine a ponderii pe care o are acest club fruntaș al mișcării noastre sportive în pregătirea pentru viitoarele Jocuri Olimpice. Totodată această cifră ne arată însă și marea responsabilitate a clubului care dorește să furnizeze reprezentativei noastre cei mai mulți sportivi. Recenta ședință de analiză a modului cum se îndeplinesc obiectivele olimpice în cadrul clubului Dinamo a fost, de aceea, deosebit de instructivă. Subliniind realizările, criticînd lipsurile, cei prezenți la această ședință s-au gîndit însă mai mult la viitor. Planul de măsuri care îi va urma va fi fără îndoială un îndrumar eficace în îndeplinirea și depășirea obiectivelor olimpice ale sportivilor dinamoviști. Seriozitatea cu care se muncește, locul pe care îl ocupă pregătirea pentru J.O. în preocupările consiliului de conducere a clubului, a antrenorilor și sportivilor sînt o garanție și un exemplu.

ÎN LUMINA DOCUMENTELOR DE PARTID

(Urmare din pag. 1)

ve, s-a recurs la compromisuri periculoase.

După cum s-a arătat la ședința Comitetului Executiv al CNEFS, în cadrul căreia a fost dezbătut programul de acțiuni, nici Comitetul Executiv și Biroul CNEFS, federațiile, consiliile județene pentru educație fizică și sport, **conducătorii de cluburi și asociații sportive nu au acționat cu toată fermitatea pentru combaterea manifestărilor negative din activitatea unor sportivi și tehnicieni.**

În aceste condiții este clar că sportul nu și-a putut exercita integral una din funcțiile sale cele mai de preț, aceea de a fi o componentă în desăvîrșirea personalității individului, în pregătirea lui pentru viață, ca un cetățean demn, onest, profund legat de realități, credincios trup și suflet marii cauze a construirii socialismului.

Propaganda sportivă a făcut prea puțin pentru combaterea energică în rîndurile tineretului sportiv a unor manifestări antisociale, a unor tendințe de parazitism, de viață ușoară, de cosmopolitism, a diferitelor mode împrumutate din lumea capitalismului, a misticismului. Este inadmisibil să constatăm asemenea manifestări retrograde în rîndul sportivilor. Sportivul de performanță este o persoană publică, el evoluează în fața unei mari mulțimi de oameni, reprezentînd, în viziunea lor și a tineretului, în special, un model, un exemplu. Orice atitudine necorespunzătoare, aspectul său, pot crea impresia că acestea ar fi caracteristice întregului tineret român, ceea ce este absolut fals.

Analiza în lumina Documentelor de partid a activității politico-ideologice, de educație marxist-leninistă, desfășurată în mișcarea noastră de educație fizică și sport scoate, așadar, la iveală, numeroase neajunsuri. **Dar, ea ne arată clar, în același timp, ceea ce avem de făcut, ne conduce la măsurile pe care trebuie să le luăm, spre a îndrepta lucrurile și a ridica această activitate la altitudinea însemnătății sale sociale și patriotice.**

Sînt necesare eforturi stăruitoare, desfășurate la nivelul tuturor verigilor noastre organizatorice, în colaborare strînsă cu toate organismele investite cu responsabilități în domeniul educației fizice și sportului pentru a transpune în viață sarcinile trasate de partid.

Vor fi luate toate măsurile pentru a ridica pe o treaptă superioară munca politico-ideologică, activitățile cultural-educative cu sportivii, tehnicienii și activiștii sportivi. Sînt necesare, în acest sens, cunoașterea temeinică a politicii interne și externe a partidului nostru, promovarea fermă a principiilor sale în interpretarea fenomenelor vieții, o conduită etică desăvîrșită. Trebuie dezvoltată și cultivată în rîndul tinerilor care ne sînt încredințați de către societate, stima față de eroica noastră clasă muncitoare. Eforturile și sudoarea frunții celor ce muncesc au creat tineretului, inclusiv sportivilor, condițiile de a-și putea pune în valoare talentul și aptitudinile, de a se desăvîrși în toate domeniile activității.

Este necesar să se combată prompt, cu toată intransigența, de la cele mai mici semne, orice fel de manifestări străine moralei noastre comuniste. Antrenorii, profesorii de educație fizică, instructorii sînt, din acest punct de vedere, figuri centrale, investite cu mari responsabilități. Ei au datoria de cinste de a împleti procesul de instruire cu acela de educație într-un tot unitar și armonios.

Dar, numai cu aceasta nu ne vom putea socoti datoria împlinită. Sfera influenței pozitive pe care o poate exercita sportul trebuie extinsă dincolo de liniile albe între care se desfășoară întrecerea, în tribună. Mișcarea sportivă dispune de suficiente mijloace pentru a contribui și la educarea maselor de spectatori în spiritul atitudinii corecte, a combaterii local-patriotismului, a comportărilor zgomotoase și turbulente, care nu rareori se transformă în acte de huliganism.

Pentru îmbunătățirea activității politico-ideologice, de educare marxist-leninistă a sportivilor, tehnicienilor și activiștilor din domeniul educației fizice și sportului au fost stabilite o serie de măsuri și obiective concrete a căror înfăptuire cade în sarcina tuturor organelor și organizațiilor sportive. În baza lor, consiliile județene, cluburile, asociațiile sportive își vor alcătui planuri detaliate.

Se prevede intensificarea muncii de educație, în primul rînd prin participarea directă și nemijlocită a sportivilor în activitățile de producție, prin folosirea integrală și intensivă a timpului afectat pregătirii, imprimîndu-se procesului de antrenament un puternic caracter instructiv-educativ.

În cadrul tuturor unităților sportive se va organiza studierea și dezbaterea temeinică a Documentelor de partid, vor avea loc expuneri, simpozioane, convorbiri pentru cunoașterea aprofundată a politicii interne și externe a partidului nostru, a trecutului său revoluționar de luptă, a marilor înfăptuiri ale poporului român.

Sarcini sporite revin antrenorilor și tehnicienilor mișcării de educație care — aflați într-un contact permanent și nemijlocit cu sportivii — devin piloniі de bază în educarea tineretului care le este dat în grijă.

Se va acționa la timp și cu toată fermitatea pentru combaterea unor influențe burgheze, cosmopolite, în ținuta vestimentară și aspectul sportivilor noștri.

Programul de acțiuni prevede, de asemenea, îmbunătățirea conținutului ideologic al presei și publicațiilor sportive, al tematicii editurii „Stadion", al propagandei în domeniul sportului, pentru atragerea în activitățile fizice, de mișcare, a unor mase tot mai largi de oameni ai muncii, a întregului tineret.

Așa cum arată secretarul general al partidului, **„Îmbunătățirea activității politico-educative trebuie să ducă la intensificarea participării comuniștilor, a tuturor oamenilor muncii, a întregului partid și popor la făurirea societății socialiste multilateral dezvoltate, operă care presupune atît ridicarea gradului de civilizație materială a României, cît și formarea unui om nou, cu înaltă conștiință socialistă".**

Din toamnă, vom avea plăcerea să o revedem evoluînd pe maestra sportului Ecaterina Vogel, o virtuoasă a baschetului, element de bază al echipei naționale și al Politehnicii București.

TENIS

În campionatul național al juniorilor

SE ANUNȚĂ SEMIFINALE PASIONANTE

CLUJ, 30 (prin telefon). Interesul pentru ocuparea unui loc cît mai bun în ierarhia finală sporește pe măsura înaintării în etapele superioare ale competiției, generînd partide-maraton, disputate ceasuri întregi, în care partenerii se bat pentru fiecare minge, uneori pînă la epuizare. Cum s-a întîmplat joi seară în meciul ce urma să-l desemneze pe al 8-lea participant în „sferturi" la categoria 15—16 ani, dispută tranșată de către brașoveanul C. Barbu (13—11, 6—2) cu M. Ghercioiu (Poli Cluj), după 4 ore de joc.

La aceeași categorie, alte 2 partide — care au desemnat și primii semifiniaști — au reținut în mod deosebit atenția, atît prin dramatismul jocului, cît și prin calitatea apreciată a acestuia : L. Soare (Steaua) — V. Silaghi (Poli Cluj) 6—4, 6—4 și I. Liviu (Steaua) — I. Rusen (Progresul) 6—4, 6—3.

Confirmînd pronosticurile, cele 4 favorite de la 17—18 ani (Elena Takacs, Adriana Călina, Mariana Simionescu și Virginia Ruzici) au intrat toate în semifinală, etapă la care au ajuns depășind : Takacs — Mihaela Dumitriu (Steaua) 6—0, 6—3, Călina — Florența Mihai (Dinamo), 6—4, 6—1, Simionescu — Anca Florești eanu (C.S.U. Construcții) 6—4, 6—0, Ruzici — Mariana Hadgiu (Dinamo) 6—2, 6—2.

Rezultate din meciurile de dublu — bărbați, dublu — femei, și dublu — mixt : Vilcioiu, Giurgiu — Soare, Ristea 6—1, 3—6, 6—0, Giurgiu, Fetița — Ecsi, Huțanu 6—4, 6—3, R. Bădin, Robu — Dărăban, Casapu 6—4, 6—1, Mariana Fazekas, Rodica Precup — Elena Jecu, Corina Nuțiu 6—1, 6—1, Adriana Călina, Anca Florești eanu — Elena Cristea, Mariana Ilie 6—1, 6—1, Marcu, Virginia Ruzici — Casapu, Adriana Călina 6—3, 6—2, Giurgiu, Ileana Fărcășanu — Virgolici, Elena Guruianu 6—2, 6—2.

N. D.

Concursul internațional de la București

Terenurile de tenis din parcul Progresul găzduiesc ultimele întreceri din cadrul „Cupei Institutului de Construcții". În sferturile de finală ale probei de simplu bărbați, un rezultat surprinzător l-a obținut jucătorul M. Rusu de la C.S.U. Construcții, care l-a învins după o partidă epuizantă (3 ore) pe V. Sotiriu (Steaua). Cîștigătorul a făcut dovada unei bune pregătiri fizice. O altă întîlnire viu disputată a fost cea dintre Navroschi (C.S.U. Construcții) și Boldor (Politehnica Cluj), cîștigată de bucureștean cu 7—5, 6—3. În celelalte două partide : Süto (C.S.U. Construcții) —Nemeș (Progresul) 6—4, 6—2 ; Santei (C.S.U. Construcții) — Handgiev (Bulgaria) 6—1, 6—0.

Iată acum și cîteva rezultate din întrecerile perechilor : DUBLU BĂRBAȚI: Süto, Navroschi (C.S.U. Construcții) — Beyorit, Bülent (Turcia) 3—6, 10—8, 6—3 ; Santei, Boaghe (C.S.U. Construcții) — Nemeș, Dumitrescu (Progresul) 9—7, 6—0 ; Boldor, Komoroczi (Politehnica Cluj) — Süto, Navroschi (C.S.U. Construcții) 6—3, 6—1. DUBLU MIXT : Kun, Santei (C.S.U. Construcții) — Boubelikova, Jerabek (Cehoslovacia) 6—0. 6—1; Balaș, Sotiriu (Steaua) — Rado, Boldor (Politehnica Cluj) 7—5, 6—3 ; Trifu (Steaua), Garfield (S.U.A.) — Moskova, Ghenov (Bulgaria) 9—7, 4—6. 6—3.

Th. M.

MODELISM

CAMPIONATUL DE AERORACHETE

Timp de 7 zile în tabăra de pionieri și școlari de la Sălișe (jud. Sibiu) a avut loc campionatul republican de aerorachete modelism cu participarea reprezentanților din Ungaria, Iugoslavia, România. Un număr de 360 de copii s-au întrecut pentru a ocupa unul din locurile fruntașe.

Iată cîștigătorii : PLANOARE — individual (faza a II-a) : **Gabriel Covrig** (jud. Dîmbovița). PLANOARE A I : Toth Carol (jud. Bihor), PROPULSOARE : Mugurel Ionescu (București) ; ECHIPE : Municipiul București, Bihor, Bacău ; RACHETE — individual : cu parașută : Gh. Titirișcă (Brăila) ; rachetoplane : Cristian Maziu (Vîlcea) ; rachete cu stramer : Marius Andreescu ; ECHIPE : Brăila, Dîmbovița-Hunedoara, Vîlcea.

I. IONESCU—coresp.

baschet

ȚELUL POLITEHNICII : O COMPORTARE CÎT MAI BUNĂ ÎN C.C.E.

Se pare că, de astă-dată, fetele de la Politehnica se gîndesc cu adevărat serios la Cupa campionilor europeni. Cel puțin așa reiese din pregătirile efectuate cu asiduitate de elevele prof. Grigore Costescu după scurta vacanță (nici trei săptămîni) avută la încheierea campionatului, cucerit cu cîteva etape înainte de încheierea lui. De fapt, nici în cele trei săptămîni nu se poate spune că au avut odihnă propriu-zisă, deoarece cele mai multe dintre jucătoare au învățat pentru a întîmpina cum se cuvine sesiunea de examene pe care, spre cinstea lor, au trecut-o cu succes deplin. Actualmente, campioanele se află, pentru o scurtă perioadă, pe litoral, la Costinești, unde, paralel cu băile de apă și soare, se antrenează de zor, urmînd ca după 21 august să se deplaseze la Poiana Brașov pentru completarea „rezervelor" de oxigen.

Dar, pentru a ne edifica deplin asupra celor întreprinse în vederea sezonului de toamnă, să dăm cuvîntul prof. Grigore Costescu :

— De la început doresc să precizez că obiectivul principal al echipei este o comportare cît mai bună în Cupa campionilor europeni, mai precis calificarea în sferturile de finală ale competiției. Este adevărat că realizarea dezideratului depinde în mare măsură de tragerea la sorți a partidelor eliminatorii, dar sîntem convinși că decisivă este, în primul rînd, pregătirea echipei. În acest sens, doresc să precizez că absolut toate jucătoarele sînt animate de dorința de a evolua la un nivel ridicat și de a obține succese care să ridice prestigiul baschetului românesc.

— Concret, ce măsuri ați luat pentru a asigura realizarea performanțelor dorite ?

— După cum știți, jucătoarele au avut o foarte scurtă perioadă de odihnă, după care și-au reluat antrenamentele. Din toamnă vor începe și competițiile de verificare : „Cupa Olimpia" (prima jumătate a lunii septembrie) cu participarea tuturor divizionarelor A, turneul internațional de la Varna (22—26 septembrie, iau parte campioanele U.R.S.S., Franței, Poloniei și Bulgariei), turneul de la Halle (13—18 octombrie). Deci, o serie de întîlniri, în compania unor adversare de certă valoare, care ne vor permite să rodăm toate jucătoarele, să încercăm diferite sisteme de joc și teme tactice.

— Se aude că în lotul dv. vor interveni modificări importante. Puteți să ni le precizați ?

— Unele, da. Cea mai însemnată este reintrarea în activitatea competițională a maestrei sportului Ecaterina Savu. Sperăm și în revenirea la echipa noastră a Margaretei Pruncu, precum și în transferarea talentatelor Liliana Rădulescu și Mariana Andreescu de la Liceul nr. 35. Fiind eleve, avem încă dificultăți cu trecerea lor la Politehnica, dar nădăjduim că vom găsi înțelegerea necesară. Evoluînd la Politehnica, Rădulescu și Andreescu vor întări substanțial lotul, suplinind plecarea Bogdanei Diaconescu, și vor avea asigurat un progres mai rapid pentru că, orice s-ar spune, una este să joci în divizia școlară și alta să joci în echipa campioană, alături de baschetbaliste valoroase, cu experiență. În rest, lotul este același, adică: Cornelia Taflan, Ileana Gugiu, Suzana Szabados, Gabriela Ciocan, Anca Demetrescu, Marcela Topor, Iudith Fargas-Orban, Cristina Doliș, Maria Stoichița și Aurelia Enciu.

D. STĂNCULESCU

AUTOMOBILISM

PE COASTA DE LA MATEIAȘ REZULTATE BUNE, DAR ȘI PILOȚI CARE AU MULTE DE ÎNVĂȚAT

Prima etapă a campionatului de viteză în coastă, desfășurată duminica trecută la Mateiaș, n-a fost altceva decît repetarea uneia din probele speciale din Raliul României. Deci, la un interval de timp relativ scurt — dar suficient totuși pentru eventuale reparații și antrenamente — automobiliștii sportivi s-au găsit din nou aliniați la start. Firesc, era de așteptat o întrecere interesantă, favorizată de vremea bună, de cunoașterea „pistei" (coasta Mateiașului figurează, mai mult decît altele, în ultimii ani, în programul principalelor raliuri), în sfîrșit de unele rivalități mai noi sau mai vechi. Din acest ultim punct de vedere, apărea ca pasionant mai ales „duelul" dintre Aurel Puiu și Eugen Ionescu-Cristea, ținînd seama că bucureșteanul pierduse titlul de campion de raliuri (acum trei săptămîni) tocmai datorită acestei probe speciale, pe care o abordase cu un avans de 28 secunde, dar o încheiase, din cauza unei defecțiuni, ca învins.

Și, obiectiv vorbind, competiția de duminică nu ne-a dezamăgit ! ea a fost suficient de reușită sub aspectul rezultatelor tehnice, al momentelor de spectacol sportiv. În prima urcare, Aurel Puiu l-a depășit iarăși pe eternul său rival, și aceasta pentru că din nou Ionescu-Cristea a rămas în pană. Dar și Puiu s-a văzut învins de Horst Graef, sosit la Mateiaș cu cel mai puternic automobil din concurs, un BMW superior cu 20 C.P. față de oricare R 8 Gordini. Apoi a început, sub o mare tensiune, cea de a doua urcare. L-am văzut atunci pe Eugen Ionescu-Cristea forțînd virajele la maximum, hotărît să cîștige cu orice preț. Ceea ce, pînă la urmă, a și reușit. Dar a plecat, imediat după el, Aurel Puiu, mai „înfocat" decît altă dată, jucîndu-și parcă ultima carte. Cîțiva spectatori, care l-au cronometrat, afirmă că, pînă la un anumit punct, brașoveanul luase un substanțial avans și avea toate șansele să realizeze cel mai bun timp al zilei. Din păcate, într-un viraj, mașina sa a derapat, s-a lovit de un parapet și a rămas imobilizată, fără însă ca pilotul să fie accidentat grav.

Aminteam mai sus de rezultatele tehnice. Într-adevăr, ele sînt superioare celor obținute în proba specială din Raliul României. Cei 5,8 km ai coastei Mateiașului au fost urcați acum cu 6 sec. mai repede de Aurel Puiu, cu 7 s de Laurențiu Borbely, cu 13 s. de Eugen Ionescu-Cristea, cu 16 s. de Florin Popescu și cu 17 s. de Doru Stanciu. Nu s-au lăsat mai prejos nici alergătorii cu mașini Dacia 1 100 S. Astfel, Ion Răuță și-a îmbunătățit timpul anterior cu 12 s. Gheorghe Morase cu 13 s. și Dumitru Novac cu 14 s.. Evident, s-ar putea obiecta că alta a fost situația în proba de coastă și alta în raliu, unde s-au adăugat oboseala după o noapte de concurs și încărcătura sporită a mașinilor (două persoane la bord). Totuși, chiar și în aceste condiții oarecum diferite, competiția demonstrează un progres real în creșterea performanțelor.

Chiar și unii alergători tineri, la început de activitate competițională, au progresat. Ne gîndim în primul rînd la clujeanul Tomay Zoltan, care a avut prilejul să meargă în Raliul României alături de Florin Popescu și să învețe cîte ceva din experiența acestuia. Și rezultatul s-a văzut : deși n-a putut face decît o singură urcare, Tomay s-a apropiat la 6 sec. de fostul său „profesor", obținînd locul al 5-lea la clasă și locul al 6-lea în clasamentul general al cursei. Alături de el, merită menționați și cei cîțiva începători (Florin Bejan, Peter Gnat, Andrei Degi), care au concurat cu mașini Fiat 850 și n-au fost depășiți, la clasa lor, decît de „avansații" Ionescu-Cristea și Laurențiu Moldovan.

Dar cursa de la Mateiaș a evidențiat și cîteva aspecte mai puțin plăcute Nu putem trece cu vederea, spre exemplu, că au fost avariate grav patru automobile, trei dintre ele de construcție specială. Nici unul dintre piloții acestor mașini nu este accidentat, dar, oricum, paguba materială rămîne, ea împietînd asupra viitoarelor concursuri. S-ar fi putut evita această situație ? Credem că da, și aceasta prin mai multe antrenamente, printr-o invitație la mai mult calm, prin unele forme mai eficiente de sprijinire a începătorilor. Cine a urmărit cu atenție cursa de duminică și-a putut da seama că, în afara excepțiilor menționate mai sus, există încă suficienți concurenți cărora le lipsesc unele cunoștințe elementare de pilotaj.

Dumitru LAZĂR

Întrecerea mașinilor Renault 8 — Gordini a fost principala atracție a cursei. În imagine pe unul din virajele Mateiașului, cîștigătorul întrecerii, Eugen Ionescu Cristea.

Foto : St. CIOTLOȘ

HANDBAL

„CUPA BALATON" — UN NOU TEST PENTRU REPREZENTATIVA FEMININĂ A ROMÂNIEI

Interviu cu antrenorul federal, prof. GABRIEL ZUGRĂVESCU

Sfîrșit de iulie la Oradea. Pe terenul „Crișul" reprezentativa feminină de handbal a României — aflată în pregătire pentru „Cupa Balaton" — susține un joc de verificare. „Sparring-partner" — echipa masculină Voința din localitate!

Sosiți la teren, reîntîlnim, după mai bine de o lună de zile, fetele bronzate și bine dispuse, iar alături de ele pe veșnic îngînduratul antrenor **Gabriel Zugrăvescu,** căruia îi solicităm un interviu...

— A trecut cîtva timp de la eșecul echipei în „Trofeul Iugoslavia". Cum explicați comportarea slabă a team-ului nostru și ce v-a preocupat după încheierea acestui turneu?

— Într-un fel ne-am așteptat la rezultatul submediocru din competiția de care vorbiți. Este inutil să mai amintesc că principala cauză a eșecului a fost oboseala excesivă a fetelor, suprasolicitate, atît în partidele cu reprezentativa U.R.S.S. (din cadrul preliminariilor C.M.— n.n), **cît și în ultimele runde ale campionatului intern, încheiat doar cu cîteva zile înaintea plecării în Iugoslavia. O dată cu terminarea turneului, primul lucru care ne-a preocupat a fost, evident, recuperarea jucătoarelor, a capacității lor de efort. Apoi, totul a început să reintre în normal.**

— Pe ce ați pus accentul în pregătirile din ultima vreme?

— Firește, primul lucru a fost corectarea deficiențelor apărute în jocul echipei în timpul turneului din Iugoslavia și, mai ales, în acțiunile de atac. Principala noastră realizatoare, Doina Băicoianu, care fusese accidentată, s-a refăcut, așa că pornim la drum cu întreaga capacitate de luptă a formației. O dată cu „Cupa Balaton" intrăm în faza finală a pregătirilor pentru C.M.

— Ce sperați de la... „Cupa Balaton"?

— Competiția este, fără discuție, una dintre cele mai puternice confruntări ale handbalului feminin mondial dinaintea turneului final al C.M. Compania selectă în care vom evolua (Ungaria, Iugoslavia, R. D. Germană, U.R.S.S., Olanda etc. — n.n.) **va constitui un nou test pentru echipa noastră, test pe care sperăm și dorim să-l trecem cu bine. Un pronostic e foarte greu de dat, căci sensibila egalitate valorică dintre echipe va genera o luptă strînsă. Oricum, e limpede că la Balaton se vor arunca în luptă toate forțele de care dispun țările participante pentru a vedea ce și cît pot aștepta de la viitoarele campionate mondiale. Același lucru îl facem, deci, și noi cu următorul lot:** Irina Climovschi și Maria Buzaș (portari) — Cristina Metzenrath, Rozalia Șoș, Aneta Schramko, Tereza Popa, Tair Ibadula, Doina Băicoianu, Constanța Ilie, Simona Arghir, Magda Mikloș, Irene Oancea și Maria Maghiari.

Horia ALEXANDRESCU

„CICLOP"

A REDESCHIS STAȚIA SEZONIERĂ PENTRU

SPĂLARE AUTO

ÎN CARTIERUL TITAN — BABA NOVAC

str. CAPORAL RUICĂ, Tel. 22 11 22

(lîngă stația Peco)

SERVIRE RAPIDĂ, SERVICIU IREPROȘABIL

PROGRAMUL DE LUCRU:

zilnic ora 11 — 20

duminica ora 7 — 13

CÎȘTIGURI MARI LA PRONOSPORT

În fiecare săptămînă, concursul Pronosport atribuie participanților cîștiguri de importantă valoare ca urmare a marilor surprize ce se înregistrează.

În ultima vreme o serie de participanți au obținut frumoase premii dintre care citîm în ordine pe : Eftimie Marin com. Blejoi județul Prahova pe un buletin 10% o suită de cîștiguri în valoare de 57.916 lei ; Stratulat Panait din Constanța pe un buletin de 10% o suită de premii în valoare de 44 178 lei ; Ciocanu Constantin din Bicaz pe un buletin 10% o suită de premii = 46.464 lei ș.a.

La concursul de mîine și dv. aveți posibilitatea să obțineți un cîștig de valoare. Dacă nu v-ați depus încă buletinele Pronosport, este bine să o faceți din vreme, astăzi fiind ULTIMA ZI.

NUMERELE EXTRASE LA TRAGEREA LOTO DIN 30 IULIE 1971

Fond general de premii : 1.215.771 lei din care 159.967 lei report

Extragerea I : 16 9 45 78 73 72 1 60 14

Fond de premii : 599.598 lei din care 88.949 report cat. 1

Extragerea a II-a : 67 7 3 87 22 8 80.

Fond de premii : 616.173 lei din care 71.018 lei report cat. A.

Plata premiilor pentru această tragere se face astfel : în Capitală începînd de simbătă 7 august pînă la 14 septembrie 1971 inclusiv ; în țară începînd de aproximativ marți 10 august pînă la 14 septembrie 1971 inclusiv.

Rubrică redactată de LOTO-PRONOSPORT

COOP

3 ARGUMENTE

pentru a vă determina să poposiți la MOTELUL ILIȘEȘTI, situat la 23 km depărtare de Suceava, pe Șos. Suceava — Vatra Dornei

Cadrul natural al pădurilor de brad

Excelente condiții de masă și cazare

Tradiționala ospitalitate moldovenească

DOAR 3 ARGUMENTE

căci pe celelalte le veți furniza dv. prietenilor la întoarcere

Unde mergem

SIMBĂTĂ

ATLETISM. Stadionul Tineretului, de la ora 9 : finala Tetrationului internațional al prieteniei.

ÎNOT. Bazinul Dinamo, de la orele 10 și 18 : finalele campionatelor naționale de copii.

POLO. Șirandul Tineretului, de la ora 17 : meciuri în cadrul turneului internațional „Cupa Prietenia".

DUMINICĂ

ATLETISM. Stadionul Tineretului, de la ora 9 : finala Tetrationului internațional al prieteniei.

ÎNOT. Bazinul Dinamo, de la orele 10 și 17 : finalele campionatelor naționale de copii.

POLO. Șirandul Tineretului, de la ora 16 : meciurile finale ale turneului internațional „Cupa Prietenia".

ÎN LABORATORUL MARILOR PERFORMANȚE DE LA CLUBUL DINAMO

(Urmare din pag. 1)

pul îmbunătățirii capacității motrice și psihice a organismului. Tot mai mulți antrenori au înțeles aceste cerințe ale performanțelor înalte și le-au adoptat specificului sportului respectiv. Astfel, dacă la gimnastică, unele probe atletice, handbal și volei, creșterea efortului s-a făcut cu precădere pe seama volumului, la box, caiac-canoe, alte probe atletice și canotaj el a sporit pe seama intensității. Totodată, s-a urmărit și se urmărește în continuare aprofundarea specializării în direcția perfecționării tehnico-tactice, iar în ceea ce privește periodizarea antrenamentelor s-a aplicat în mai mare măsură principiul atacării simultane a tuturor factorilor, cu respectarea ponderii unora dintre ei pe anumite etape. Mai merită subliniat faptul că la Dinamo calendarul sportiv intern și internațional a fost folosit ca un principal instrument metodic și, în continuare, va fi unul din mijloacele cele mai importante ale structurii și planificării muncii pînă la J. O.

Rezultatele tuturor acestor strădanii sînt pozitive. Prima jumătate a ciclului olimpic, caracterizată mai ales în acumulări cantitative, s-a încheiat cu performanțe care dovedesc eficacitatea muncii de pregătire a sportivilor și justețea planurilor întocmite de antrenorii lor.

113 SPORTIVI ȘI-AU REALIZAT OBIECTIVELE, DAR MAI SÎNT AȘTEPTAȚI ȘI ALȚII

Acesta este, în cifre, bilanțul, acum cînd doar un an ne mai desparte de marea confruntare de la München. În numărul celor 113 sportivi dinamoviști care au confirmat speranțele și încrederea sînt cuprinși și jucătorii de polo, de volei și o parte din canotorii care vor mai trebui să confirme în competițiile internaționale din acest sezon, creșterea lor. Oricum, cifra este elocventă și răsplătește eforturile clubului care s-a străduit să asigure sportivilor săi cele mai bune condiții de pregătire și dintre care circa 60 au atins o certă valoare internațională. De altfel, doar 14 sportivi nominalizați au rămas datori cu îndeplinirea obiectivelor, dar se vor strădui să intre și ei în grupul celorlalți pînă la sfîrșitul anului. Printre aceștia se află — aceasta este o mică amărăciune a clubului — 4 din cei 5 atleți nominalizați, doar Argentina Menis depășind cifra planificată (57 m), ba mai mult cu cei 61,08 m realizați, aflîndu-se la ora actuală printre primele performere mondiale.

O problemă aparte a ridicat-o mărșăluitorul Leonidas Caraiosifoglu și cazul lui — un supraantrenament datorat mai mult propriei sale atitudini și organizării vieții personale — a fost amplu dezbătut la ședința de analiză, în concluzie subliniindu-se necesitatea urmăririi mai atente de către medic a sportivilor în antrenament și intensificarea muncii educative din partea antrenorilor. Satisfacții mai mari au adus clubului boxerii și dacă dintre tinerele speranțe Sandu Mihalcea nu a confirmat așteptările, datorită îngîmfării și atitudinii sale față de muncă, Antoniu Vasile — pregătit doar în cadrul clubului — a fost un exemplu de seriozitate, reușind unul dintre cele mai bune rezultate la C.E. de la Madrid. Exemple pozitive, — dar pe ici, pe colo și lipsuri — au fost semnalate și la alte secții. Dar, dacă cele de caiac-canoe, canotaj, volei, handbal, polo, gimnastică și lupte au în general un bilanț pozitiv și oferă suficiente garanții pentru îndeplinirea angajamentelor, secția de tir produce o oarecare îngrijorare, doar 4 dintre cele 9 speranțe olimpice reușind să-și realizeze obiectivele de performanță. Așa cum a arătat antrenorul Ștefan Petrescu, se pare că trecerea pe primul plan a refacerii nervoase și lăsarea pe planul doi a pregătirii cu pușca este cauza întîrzierii trăgătorilor.

Atît raportul cît și discuțiile s-au oprit îndelung și asupra celor două discipline sportive la care pregătirea olimpică se face exclusiv în cadrul clubului, călăria și ciclismul. Unele rezultate au arătat existența posibilităților, dar faptul că obiectivului major nu i s-au subordonat toate celelalte a întîrziat confirmarea prin performanțe a acestor posibilități. Clubul Dinamo va continua eforturile pentru ca aceste discipline să obțină selecția pentru J.O., dar are totodată nevoie de un sprijin efectiv din partea federațiilor de specialitate.

MIJLOACELE TREBUIE SĂ SE RIDICE LA NIVELUL PRETENȚIILOR

Discutînd problemele pregătirilor viitoare la nivelul pretențiilor cerute de înalta performanță, antrenorii, hotărîți — ca și sportivii — să reprezinte cu cinste culorile patriei, au avut desigur și o serie de doleanțe. Nevoia perfecționării sistemului informațional pentru antrenori, a asigurării unei baze proprii de antrenament pentru mărșăluitori și a unei aparaturi moderne pentru gimnaști sînt cîteva din problemele ce se cer rezolvate fără întîrziere. Alte două mari probleme cu caracter general credem însă că se impun în mod deosebit atenției. De prima a vorbit unul din antrenorii boxerilor, Geza Füresz, care a semnalat nevoia asigurării unei activități complementare în cadrul clubului pentru ca sportivul să se simtă aici ca în a doua sa familie. În felul acesta s-ar putea extinde și supravegherea antrenorului dar, mai ales, s-ar putea întări munca de educație, obținîndu-se de la TOȚI sportivii acea adeziune totală, fără de care înalta performanță nu este posibilă. A doua mare problemă a fost abordată de mai mulți specialiști și subiectul ei este RECUPERAREA. Mijloacele moderne (cameră de oxigenare, saună etc.) pentru refacerea cît mai rapidă a organismului după efort (solicitate de unii antrenori încă de acum 2—3 ani) au întîrziat să apară și la Dinamo ca și la principalele baze pentru pregătirea olimpicilor. Desigur, ceva se poate face și cu puținele mijloace existente, dar trebuie urgentată rezolvarea complexului de refacere necesar bazei clubului încă în acest an preolimpic, el putînd contribui substanțial la îmbunătățirea muncii de pregătire pentru viitoarele Jocuri Olimpice, jocuri care pentru Dinamo — așa cum a arătat în concluzie președintele său, V. Buzea — constituie obiectivul nr. 1 al perioadei care a mai rămas de străbătut pînă la ora startului.

fotbal

ANCHETA NOASTRĂ

ÎN CE CONDIȚII ABORDEAZĂ ECHIPA DV. NOUL CAMPIONAT?

Iată răspunsurile antrenorilor echipelor de divizia A la ancheta ziarului nostru privind condițiile în care ele vor aborda noul campionat, al cărui start va avea loc, după cum se știe, la 22 august.

D. Nicolae-Nicușor (Dinamo): „AVEM CONDIȚII EXCELENTE"

Avem condiții excelente, din toate punctele de vedere. Ne dăm seama — conducerea clubului și noi, antrenorii — că o comportare la nivelul cerințelor, atît pe plan intern, cît, mai ales, pe plan internațional, depinde, în primul rînd, de jucători, de felul cum vor reuși să formeze în continuare o echipă în adevăratul înțeles al cuvîntului, de modul cum vor înțelege că avem obligații mari în fotbalul nostru.

Am o deosebită încredere în acești 17—18 fotbaliști de care dispun, dintre care majoritatea pot face față unor sarcini diferite, unor posturi diferite.

V. Stănescu (Steaua): „NU NE PUTEM PLÎNGE DE NIMIC"

Condițiile în care este abordat noul campionat, de către Steaua, sînt dintre cele mai favorabile. În ceea ce privește baza materială, terenurile de pregătire, echipamentul și aparatura ajutătoare — toate se prezintă în condiții foarte bune. Botul echipei cuprinde elemente tinere și talentate, capabile de o comportare superioară. Celor pe care-i cunoașteți, li se adaugă Ion Constantin, de la Jiul, și Savu Mircea de la Metalul București. În fața echipei noastre stau obiective importante: campionatul, „Cupa României", „Cupa Campionilor europeni". Dorința tuturor este de a avea o comportare superioară evoluțiilor precedente în competiția europeană în care sîntem angajați.

Pentru a realiza obiectivele propuse, lotul se pregătește asiduu, iar sporirea capacității de efort a tuturor jucătorilor este o primă condiție, fără de care jocul modern și marea performanță nu pot fi atinse.

Cam atît, pentru acum. Vă rog să mă credeți că pentru un antrenor venit de curînd la o echipă care trebuie să se prezinte la un nivel superior, sarcinile sînt dificile.

N. Dumitrescu (U.T.A.): „ACELEAȘI CONDIȚII (PRECARE), ACELEAȘI AMBIȚII"

Începem un nou campionat, cu același lot redus, ca întotdeauna. Adică 15 oameni, dintre care 3 portari. Și încă o mențiune: Axente va fi absent din formație pînă anul viitor. Începem un nou campionat cu aceleași condiții de pregătire insuficiente și mă refer, în primul rînd, la terenul de antrenament — inexistent în vecinătate — și la aparatele ajutătoare — cărora le ducem dorul. Fără Fl. Dumitrescu (plecat la Dinamo) și fără Schepp (la „Poli" Timișoara), dar cu Both, Bordojan și Ziller în lot începem un nou sezon cu gîndul la campionat și la Cupa U.E.F.A. în care sîntem angajați. Moralul echipei este bun. Ne-am propus să ajungem în turul III al importantei competiții europene.

Iată-i pe antrenorii divizionari, la cursul de perfecționare, ascultînd cu atenție, expunerea mediculut D. Tomescu.

N. Proca (Steagul roșu): „UN DEBUT DUPĂ 22 DE ANI"

După ce 12 ani am început campionatul la Steagul roșu ca jucător și 10 ani ca antrenor secund, debutez în noul campionat ca antrenor principal. Fireso, am emoții, ca la orice debut, dar au și speranțe tot... firești. Conducerea clubului se preocupă mult de echipa de fotbal, ceea ce ne bucură și ne obligă. Pot spune că prezentăm același lot (probabil va lipsi Dumitriu II), cu trei tineri fără „nume", pe care sper să-i promovez în prima formație. Există însă și două posturi descoperite în alcătuirea echipei de bază. Cupa Balcanică va reprezenta pentru noi un fel de aclimatizare pentru solicitările noului campionat, și o vom folosi cu eficiență pentru alcătuirea „11"-lui de bază. Îmi doresc ca secția de fotbal să se preocupe de procurarea unui număr mai mare de ghete și mingi de bună calitate — pentru antrenament și tricouri — pentru competiții.

C. Cernăianu (Univ. Craiova): „ÎNCEPUTUL VA FI GREU"

Ce să vă răspund? Situația la noi e destul de dificilă. Eu mă aflu pe alci, echipa e plecată în Franța, secția și clubul se străduiesc să găsească un antrenor secund. Apoi, voi lucra cu o echipă nouă, și nu va fi ușor, deși o mai cunosc.

Începutul va fi greu, din toate punctele de vedere. Datorită acestei deplasări în Franța, vom avea un timp foarte scurt pentru a pune lucrurile la punct. Din ceea ce știu, lotul este apreciat ca bun, dar trebuie să mă opresc în mod deosebit la jocul apărării, care a primit prea multe goluri. Timpul e scurt, să vedem ce vom face să eliminăm aceste scăpări ale apărătorilor, naivitatea lor, acel joc în linie. Mă voi strădui ca un jucător cu reale posibilități, cum e Țarălungă, să nu intre în anonimat.

În ceea ce privește problema bazei materiale, știu că la Craiova, în cea mai mare parte, ea corespunde, rămînînd ca pe parcurs să realizăm ceea ce voi considera că e necesar. Pasiunea craiovenilor pentru fotbal e recunoscută, și de aceea cred că nu voi întîmpina greutăți în desfășurarea procesului de instruire la un nivel înalt, în realizarea unui fotbal de calitate și, implicit, în ocuparea unui loc cît mai bun în clasament.

I. Oană (Petrolul): „O COLABORARE ARMONIOASĂ CU CONDUCEREA CLUBULUI"

Îmi reiau la Petrolul activitatea începută cu ani în urmă. Sînt conștient de faptul că pentru a egala valoarea echipelor noastre de elită trebuie depusă o foarte serioasă muncă de pregătire — fizică, tactică, tehnică, morală. Remarc spiritul de deplină armonie în care colaborez cu conducerea clubului, care a făcut multe lucruri pentru a ne pune la dispoziție tot ceea ce este necesar. S-au adus îmbunătățiri vestiarelor, echipamentul a fost completat, s-a amenajat o saună, s-a reparat gazonul. În curs de construcție se află o nouă bază pentru centrul de juniori.

Echipa e tînără, așa că nu ne vom crampona de obținerea performanței (n.r. la insistențele noastre. Ilie Oană ne-a dat ca obiectiv al echipei ocuparea unui loc între primele șapte formații). Preocuparea noastră, nr. 1 e alta, și anume îmbunătățirea jocului, în special a atacului — cu accent pe sporirea eficacității. Sper ca noua achiziție a Petrolului, tînărul Moldovan, să devină omul de gol de care ducem lipsă după retragerea lui Dridea.

V. Mărdărescu (Politehnica): „PRETENȚIILE NOASTRE NU POT FI MAI MICI DECÎT CELE DE ANUL TRECUT"

La Politehnica, lucrurile sînt mai simple decît în alte părți, întrucît după un an de zile de colaborare ne cunoaștem mai bine. Știm valoarea și a celor conduși, și a conducătorilor echipei.

Știm, de asemenea, condițiile pe care le avem și posibilitățile reale de care dispunem, putînd, astfel, întrezări perspectiva. Condiții de pregătire am avut pe măsura cerințelor. Dimineața, pregătire fizică generală pe pantele de la Bucium, după-amiază, fotbal pe stadionul din Copou, toate completate cu ședințe teoretice.

Pentru noul campionat, nu ne-au preocupat achizițiile, întrucît avem circa 26 de jucători, mulți de perspectivă. În curînd vom avea un nou teren gazonat, pentru instruire, și un club nou, ceea ce arată că există preocupare pentru crearea unor condiții cît mai bune. De aceea, speranțele noastre nu pot să se situeze sub nivelul celor de anul trecut, cu atît mai mult cu cît avem jucători valoroși, cum vă spuneam, și în Iordache, unul din cei mai buni portari din țară, la ora actuală.

C. Rădulescu (Sport Club Bacău): „EVOLUȚIA ECHIPEI SE VA SITUA LA UN NIVEL SUPERIOR"

Noul campionat îl vom începe în condiții destul de bune. Numai de n-ar interveni vreo accidentare între timp. În linii mari, lotul de care dispunem e eam același cu cel din sezonul trecut. A plecat Ene Daniel și a venit portarul Cizio, de la Politehnica. Cît privește situația lui Kiss, aceasta e destul de neclară. El ține să plece la Tg. Mureș, de unde este de fel, și unde, se pare, are probleme familiale.

Privim cu încredere noul campionat, datorită evoluției bune avută de echipă în ultimele partide din sezonul trecut, cît și faptului că beneficiem de condiții de pregătire foarte bune, atît la munte cît și acasă, că ni s-a asigurat un turneu de verificare — 3 jocuri în U.R.S.S. — că prin venirea colegului Petrică Rădulescu putem lucra mai mult și mai bine cu fiecare jucător în parte. Într-un cuvînt, la Sport Club Bacău sînt condiții optime pentru ca evoluția echipei să se situeze la un nivel ridicat. Sperăm, deci, să ocupăm un loc în clasament superior celui din ediția precedentă.

T. Ozon (F. C. Argeș): „AM SĂ FIU MAI EXIGENT"

Față de sezonul trecut s-au produs unele schimbări la F. C. Argeș, atît în ceea ce privește condițiile oferite de club, cît și în lotul echipei și... în privința mea: avem aproape gata încă două terenuri de antrenament cu vestiarele respective; lotul s-a întărît prin venirea jucătorilor Stan, Dumitru Emil, C. Ionescu și Dușan și prin revenirea lui Barbu (am fi dorit să mai promovăm cîțiva fotbaliști de la echipe de categorie inferioară, dar iată că noul regulament de transferări e foarte sever). Despre mine, ce să zic, sînt hotărît să fiu și mai exigent. Am jucători foarte buni — ei știu asta, dar nu toți știu — sau nu vor să știe — că fără seriozitate nu faci mare lucru. Nu alergăm după rezultate, dar vrem să jucăm fotbal adevărat. Sper să-i antrenez și la... echipa națională pe Olteanu, Vlad și pe Dobrin, pe care l-aș vrea cel mai serios dintre elevii mei.

R. Cosmoc (Farul): „VOM EVITA FINALUL TRIST DE ANUL TRECUT"

La Farul s-a făcut mult pentru asigurarea unor condiții materiale bune. Ele nu se situează totuși la nivelul pe care îl pretinde marea performanță în fotbalul internațional, mai ales în ceea ce privește pregătirea și recuperarea, dar sîntem hotărîți să îmbunătățim realizările de pînă acum și în acest domeniu.

Condițiile în care începem noul campionat vizează și unii factori subiectivi. De pildă, trebuie să eliminăm din atmosfera echipei urmele șocului produs de insuccesele din finalul campionatului trecut. Ne propunem pentru viitorul campionat să nu mai... năruim în cîteva etape ceea ce am construit cu trudă un întreg campionat. Sîntem hotărîți să ne realizăm obiectivul de a ne situa pe unul din primele șase locuri ale clasamentului. Pentru aceasta, trebuie să realizăm acel echilibru atît de necesar dintre apărare și atac. Am primit prea multe goluri și uneori cu prea multă ușurință. Lotul Farului cuprinde acum și cîteva elemente de perspectivă, care în cadrul echipei trebuie să găsească mediul prielnic pentru afirmare. De altfel, doresc ca realizarea lor să se producă pe fondul unui salt calitativ la întreaga echipă constănțeană.

Șt. Onisie („U" Cluj): „NU ȘTIU PREA MULTE DESPRE NOUA MEA ECHIPĂ"

Trebuie să recunosc că nu știu prea multe despre noua mea echipă. De-abia la 29 iulie — la Cîmpulung Moldovenesc — am luat contact cu jucătorii de la Universitatea. Sper că voi lucra în bune condiții cu I. Bălțiu, care îmi va fi secund, și cu același efectiv pe care clujenii l-au avut și anul trecut.

E. Iordache (Jiul): „CONDIȚII DE JOC ȘI DE PREGĂTIRE CÎT MAI APROAPE DE... CERINȚELE DIVIZIEI A"

Deși timpul scurt petrecut la echipa Jiul nu mi-a permis să intru în amănunte organizatorice, de la sosirea mea la Petroșani mi-am dat seama că aici există un interes deosebit din partea factorilor în drept, organe locale, conducerea clubului și a secției, în ceea ce privește asigurarea unor condiții de pregătire și de joc cît mai aproape de cerințele diviziei A. De pildă, în prezent se lucrează la regazonarea terenului, ceea ce ne face să credem că în viitor, la Petroșani, antrenamentele și jocurile se vor desfășura în condiții bune.

Am completat lotul cu cîțiva jucători tineri, dintre care unul cred că se va afirma în acest sezon. Prin plecarea lui Ion Constantin, am primit, în schimb, de la Steaua cîțiva jucători de perspectivă, iar cu Suciu am rezolvat, pentru moment, problema portarului, pentru că, după cum știți, lui Stan i s-a dat dezlegarea.

Să sperăm că tot ce vom face din punct de vedere al instruirii, ca și eforturile pentru a avea o bază materială corespunzătoare, se vor concretiza într-o comportare bună. Vrem ca la Jiul să dispară emoția situării echipei în zona periculoasă a clasamentului. Atmosfera în lot e propice unei munci intense.

L. Munteanu (C.F.R. Cluj): „SPERĂM ÎNTR-O COMPORTARE MAI BUNĂ"

A face aprecieri asupra condițiilor în care formația noastră începe un nou campionat în divizia A este pentru mine, vă rog să mă credeți, destul de dificil. Lucrez la C.F.R. de prea puțin timp. Din ceea ce mi-a spus dr. G. Rădulescu, fostul antrenor principal, rămas acum în cadrul secției ca antrenor coordonator, am înțeles că la formația feroviară se fac eforturi pentru asigurarea unor condiții tot mai bune pentru ca activitatea echipei să depășească stadiul modest în care s-a aflat, deși, se pare, nu vom mai beneficia de serviciile unuia dintre atacanții noștri cei mai buni, Octavian Ionescu, ale portarului Mărculescu și ale lui Fanea Lazăr. Sperăm însă să rezolvăm micile necazuri prin venirea unor jucători de la Universitatea Cluj și a fraților Strat de la Rapid. Sîntem hotărîți să depunem toate eforturile și să facem o figură mai frumoasă în campionat. Deși nu-i o chestiune de actualitate, cred că, prin darea în folosință a terenului C.F.R., în anul următor echipa va beneficia de condiții mai bune de instruire pentru a face saltul calitativ atît de mult așteptat.

T. Bone (A.S.A. Tg. Mureș): „...MINUS VESTIARELE"

Pornim la drum cu gîndul de a nu face „naveta" la anul înapoi în „B". Ne-am fixat ca obiectiv un loc între primele 10 echipe. Nu vreau să fiu acuzat de lipsă de modestie, dar jucătorii mei sînt capabili să facă o figură frumoasă. Cuvîntul de ordine la noi: omogenizarea echipei. De aceea, în pregătiri, am insistat la capitolul jocuri de verificare. Bineînțeles fără a uita importanța unei bune disponibilități fizice.

Dacă conducerea clubului nostru ne oferă condiții în general bune de activitate — deși nu cred că ne putem lăuda cu aspectul vestiarelor noastre — în schimb nu am putut găsi cu nici un chip înțelegere de la alte echipe. Aveam o nevoie acută de jucători pentru cîteva posturi deficitare, dar toate tentativele au eșuat. Ce să-i faci... Rămîne ca, împreună cu fostul portar Bay, acum antrenor secund, să ne încredem în oamenii pe care îi avem și să acordăm toată atenția juniorilor noștri.

Șt. Coidum (Crișul): „TREBUIE SĂ-I FAC PE JUCĂTORI SĂ AIBĂ MAI MULTĂ ÎNCREDERE ÎN EI"

Mă aflu de prea puțin timp la cîrma Crișului pentru a putea da un răspuns exact. Totuși, după primele zile de pregătiri, unde am avut tot ce ne-a trebuit, sper să ne bucurăm de cele mai bune condiții și în viitor. Acasă, știu că avem un teren cu zgură pentru antrenamente. Nu cunosc prea bine conducerea clubului, dar sper să ne înțelegem. De aici pleacă totul. Crișul începe campionatul diviziei A cu vechiul lot, fără Sătmăreanu II, dar cu Moldovan și Petre Nicolae, iar clădirea morală a echipei intră în sarcina mea. Trebuie să-i fac pe băieții mei să aibă mai multă încredere în ei, în posibilitățile lor posibilități care există. Cam acestea sînt condițiile în care începem noul campionat.

Anchetă realizată de
Al. CONSTANTIN,
Mircea M. IONESCU
și G. RAEȚCHI.

Au răspuns la ancheta noastră 15 antrenori, cei ce se ocupă de pregătirea echipelor din primul eșalon al fotbalului nostru. A lipsit doar o echipă: Rapid. Motivul este lesne de înțeles. Cînd antrenorii se aflau la cursul de perfecționare — timp în care am întreprins ancheta de față — clubul giuleștean încă nu-și stabilise noua conducere tehnică. S-a hotărît în ceasul al 12-lea și antrenorii respectivi abia au avut vreme să facă cunoștință cu noii lor elevi și cu clubul respectiv.

În rîndurile de față s-au expus, pe scurt, condițiile în care începe noul campionat echipele noastre fruntașe, s-a vorbit de baza materială, de aspectele legate de desfășurarea procesului de instruire, ce trebuie realizat la nivelul fotbalului internațional, s-au făcut referințe la loturile de care dispun antrenorii respectivi. S-au spus păsuri, s-au preconizat viitoare acțiuni.

Desigur, nu peste tot există aceleași condiții materiale, nu la toate echipele tehnicienii respectivi au la dispoziție loturi omogene și valoroase, nu peste tot spriinul secției sau a clubului respectiv este eficient sau în măsura în care e necesar. Din scurtele relatări, **a reieșit, de pildă, că la Steaua, antrenorii și jucătorii au tot ce le trebuie pentru a lucra cu gîndul la marea performanță. Din cîte știm, aceeași situație există și la Dinamo. În schimb, la U.T.A., echipa care a cîștigat două din ultimele trei ediții ale campionatului, din punct de vedere organizatoric, lucrurile se prezintă la nivelul anilor trecuți. O echipă ex-campioană, care ne-a reprezentat în competiții internaționale, n-a avut și nu are un teren propriu pentru pregătiri și aparatura necesară. Și nu e singura. Ca și în alți ani (și aici e vina și a antrenorilor), la U.T.A., lotul e destul de restrîns și orice indisponibilitate a unui titular ridică semne de întrebare în privința înlocuitorului, a randamentului acestuia.**

Iată, mai avem echipe de divizia A **care se plîng de insuficiența materialului necesar pregătirii și evoluției, de slaba calitate a ghetelor și mingilor.** Oare, în aceste condiții, mai poate fi vorba aici de performanță? Greu de crezut.

Să sperăm că dorințele (obiective) **ale antrenorilor de la Jiul sau C.F.R. Cluj, care se gîndesc la necesitatea creării unor condiții mai bune de pregătire și joc, nu vor rămîne simple dorințe, că ele se vor transforma în fapte.** Altfel, situația și aportul acestor formații la îmbunătățirea calitativă a fotbalului nostru vor fi în continuare precare.

Cu excepția Universității Craiova, plecată în turneu în Franța, celelalte formații s-au bucurat în această perioadă de condiții optime de pregătire în stațiunile de munte (sau acasă, la dorința antrenorilor de la unele echipe) și e normal să se aștepte roadele. Să sperăm că unele neajunsuri ce vor interveni în munca de instruire vor fi remediate din mers, ca la ora startului toate echipele noastre să se prezinte bine pregătite.

FIECARE EDIȚIE ARE O ISTORIE A SA...

C.F.R. CLUJ SPERĂ ȘI SE PREGĂTEȘTE PENTRU A EVITA FURTUNILE DIN CAMPIONATUL TRECUT

Dialogați, după o ședință de lucru a echipei trecută pe sub furcile caudine.

Primul „acroșaj": antrenorul LAURENȚIU MUNTEANU, noul „principal" al C.F.R.-ului Cluj.

— Care sînt impresiile, după prima săptămînă de lucru cu echipa la cîrma căreia v-ați instalat?

— **Deși n-am mai lucrat cu C.F.R.-ul, din '63, cînd activa sub altă titulatură — C.S.M. — și-n altă divizie, echipa nu-mi este de loc străină pentru că, fiind clujean, i-am urmărit îndeaproape evoluția și i-am cunoscut, într-o oarecare măsură, intimitățile. Așa că n-am avut prea multe surprize.**

Cît privește impresiile, după primul contact, ele sînt din cele favorabile, în sensul că am întîlnit niște băieți serioși, puși pe treabă, și o atmosferă antrenantă, propice lucrului de calitate.

— Debutul foarte optimist ne face să credem că nu vă îngrijorează prea mult misiunea pe care v-ați luat-o și care vorbește de frînele unei echipe ce a trăit încertitudinile supraviețuirii în A pînă în ultimul moment al campionatului trecut.

— **Eu știu că fiecare campionat are o istorie a lui și că niciodată nu trebuie să pleci copleșit de evenimentele unui capitol încheiat. Dar, dacă trebuie totuși să comparăm, am temeritatea să susțin că anul acesta nu vom mai avea nopți albe și că echipa va fi una de locul 10. Argumentul: maturitatea pe care a căpătat-o echipa și seriozitatea băieților.**

BULETINUL (INTERN) AL C.F.R.-ULUI

Mult mai circumspect, doctorul RĂDULESCU, care a rămas consilierul echipei, evită să facă anticipații, preocupat fiind de vehicularea de jucători existentă acum în echipă. Iată, de altfel, un buletin (intern) al C.F.R.-ului: **Mărculescu, Naghel, Burlacu, Marinescu** — scoși din lot; **Octavian Ionescu** — transferat la Rapid; **Petrescu** — indisponibil în urma unei dezlipiri osoase pe pubis. Achiziții posibile: **Șoptereanu** și **Penzeș** („U"), frații **Strat** (Rapid), **Söke** (Industria sîrmei Cîmpia Turzii), **Tamaș** (Metalurgistul Cugir), **Pop** (Bradul Vișeu).

— **Numai după o stabilizare a situației și o reașezare a sistemului, afectat în toate compartimentele sale, ne putem considera deplin angajați în dificila cursă a diviziei A — susține „omul cu destinul" C.F.R.-ului, temperînd cumva elanul noului său colaborator, care rămîne convins că esențial într-o echipă este scheletul și că C.F.R.-ul are, în momentul de față, un schelet pe care te poți bizui.**

VINE DINAMO...!

Vrînd să dea o motivație fețel sale congestionate și tricoului ud leoarcă, Sorin Bretan exclamă după al doilea antrenament al zilei: **Vine DINAMO!"**

— Mai este — tatonez eu, dorind să relev distanța care ne desparte de etapa din 22.VIII.

— **Cei pățiți n-au voie să se mai amăgească și să lase lucrul de azi pe mîine.**

— Cum te simți?

— **Muncim mai mult. În echipă sau ivit „găuri". Nu-i Mărculescu, nu-i Octavian Ionescu...**

— Ai primit, în schimb, un coleg de linie apreciat ca un maestru al contraatacului (n.r. Tamaș, ocupantul locului II în clasamentul golgeterilor din seria a II-a a diviziei B).

— **Și noi ne punem nădejdea în șutul lui. Dar una-i „B" și alta-i „A"** — precizează Soos, martor al conversației. În „B", execuțiile sînt mult mai lente, iar apărătorii noștri nu-s vulpoi de talia lui Nunweiller sau Lupescu.

★

Îmi iau la revedere — reținînd seriozitatea și preocuparea cu care este abordată, din start, noua ediție a campionatului — promițînd o revedere după alte ședințe de antrenament. De fapt, vom veni pentru un răspuns la întrebările pe care le pun simpatizanții echipei feroviare.

La Cîmpulung Moldovenesc, unde se află în aceste zile, jucătorii de la C.F.R. Cluj pregătesc răspunsul...

Nușa DEMIAN

PE AGENDA ACTUALITĂȚII

MANOLACHE — ANTRENOR SECUND LA C.F.R. TIMIȘOARA

Fostul internațional Cicerone Manolache a abandonat (definitiv) activitatea competițională, devenind antrenor. El a fost numit — zilele trecute — „secund" al echipei C.F.R. Timișoara.

ULTIMUL MECI DE VERIFICARE A LOTULUI NAȚIONAL DE JUNIORI

În orașul Victoria, divizionara C din localitate, Chimia, a întîlnit lotul național de juniori care se pregătește pentru turneul internațional din R.D. Germană. După un joc disputat, partida s-a încheiat, la egalitate, 1—1, prin golurile marcate de Niculescu (min. 34) pentru juniori și Demeș (min. 59) pentru gazde.

GH. MATEI—coresp.

MÎINE, PE STADIONUL POLITEHNICA SPORTUL STUDENȚESC — DUNAV RUSE

Deschiderea stagiunii fotbalistice neoficiale în București va fi făcută de Sportul studențesc și Dunav Ruse (din prima divizie a campionatului bulgar), care se vor întîlni mîine, de la ora 17,30, pe stadionul Politehnica.

UN SPORTIV MODEL PĂRĂSEȘTE ARENA

Carol Crăiniceanu spune la revedere fotbalului, dar nu adio!

...Valea Jiului. Lupeni. Sînt aproximativ 25 de ani de atunci, de cînd pe str. Gheorghe Șincai, în curtea de bun gospodar a maistrului miner Ștefan Crăiniceanu, copilul mijlociu, al treilea din cei cinci, dribla de mama focului pe cei de-o seamă cu el.

Și-apoi, Piu a luat-o înaintea vremii. La 9 ani era la pitici Minerului, cînd primul antrenor i-a

fost magazinerul, cel care, după revărsarea Jiului, le dădea copiilor cîte o roabă să adune mîlul sau praful de o palmă ce rămînea pe teren.

„Noi, copiii Lupenilor, de atunci, n-aveam gazon ca la Ghencea, Dinamo sau Central 23 August, ca în zilele noastre" — îmi spunea Crăiniceanu.

Dar el n-a stat în loc, cu tot praful de-o palmă. Talentul, sîrguința și disciplina, care-l vor caracteriza pe acest sportiv toată viața, l-au ajutat să facă pașii spre afirmare. La 13 ani, în 1952 juca în echipa de juniori, în campionatul republican, iar în 1955, debuta în divizia B. În acel timp, Crăiniceanu ajunge printre cei mai buni jucători ai echipei. **„Poate că am fost ajutat și de o situație favorabilă. Pe dreapta, juca Paraschiva. Adversarii îl urmăreau numai pe el. Copilul de pe stînga, ca și Onea, care juca înter lîngă mine, eram lăsați în larg și noștri și marcam goluri. Mi-a plăcut, într-adevăr, driblingul, dar și golul. Aceste două elemente dau frumusețe jocului".**

În 1958, a debutat în divizia A, în echipa care l-a lansat, Minerul Lupeni. De atunci, de Carol Crăiniceanu avea să se audă tot mai des. A ajuns și în echipele de juniori și tineret ale țării. Dar consacrarea sportivă avea s-o dobîndească după 1961, cînd a plecat să-și satisfacă stagiul militar, și a poposit la C.C.A.

„S-au cam supărat atunci cei din Lupeni. Acolo, la Minerul, la înaintare, eram poate totul. Dar aici, la C.C.A., mai tîrziu Steaua, am găsit o echipă mare, un club puternic, unde m-am realizat ca fotbalist, ajungînd și în echipa națională.

Meciul de adio în națională a avut loc la Belgrad, cînd am făcut 1—1 cu Iugoslavia. Ce repede au trecut anii!"...

— Îți pare rău, Crăiniceanu? O-dată tot trebuia să te retragi.

— **Puteam realiza mult mai mult. Am cucerit cu Steaua trei cupe, dar nu am nici un tricou de campion. În 1967, cînd mi s-a oferit ocazia, o criză de sciatică m-a ținut departe de teren. Iar acum, o rupere de ligamente la genunchiul sting mă scoate din activitate. Dr. Tomescu mi-a spus: „Lasă-te Crăiniceanu, dacă vrei să nu mergi în baston mai tîrziu". Îi mulțumesc medicului pentru tot ce a făcut pentru mine.**

— Vei spune adio și fotbalului?

— **Nici gînd de așa ceva. Sînt ofițer, am viața asigurată, o familie trainică și două fete. Am terminat Institutul de educație fizică, în ianuarie, și îmi voi da examenul de stat. Doresc să devin antrenor, să lucrez la centrul de copii și juniori de la Steaua. Iar mai tîrziu...**

...O dorință cu care credem că și conducerea clubului va fi de acord. Crăiniceanu merită să fie antrenor. Și credem că va fi unul dintre cei buni. Un bun pedagog. Copiii și juniorii au ce învăța de la el. A fost întotdeauna un exemplu în comportare, pe teren și în viață. Piu a iubit fotbalul și l-a jucat bine. Maestrul sportului Carol Crăiniceanu n-a știut, în cele 13 campionate în div. A și alte 3 în B, ce este un avertisment, o eliminare de pe teren sau o suspendare. Pentru el, comisia de disciplină putea să nu existe. Credem, de aceea, că retragerea acestui jucător de pe stadion trebuie marcată printr-o festivitate acolo, pe gazonul verde, în fața spectatorilor. Pentru că acum, la despărțire, Piu merită din nou aplauzele publicului care l-a simpatizat. Și poate că acest moment festiv se va înfăptui la primul meci susținut de Steaua, la București, în noul sezon.

Constantin ALEXE

MECIURI AMICALE

POIANA CÎMPINA — DINAMO 2—2 (0—1). Au înscris Dumitrache (min. 20), Ghiorcău (min. 46), Goran (min. 50), Nunweiller III (min. 78). Chirilă de la Poiana a ratat un 11 metri în min. 40. În deschidere, echipa de tineret a campionilor a întrecut cu 2—0 (0—0) pe divizionara C Victoria Florești, prin golurile marcate de Doru Popescu și Sălceanu.

C. VIRJOGHIE—coresp.

STEAGUL ROȘU BRAȘOV (TINERET) — VÖROS METEOR BUDAPESTA 1—4 (1—1). La Sighișoara, în fața a 3 500 de spectatori, tînăra echipă brașoveană n-a putut face față oaspeților care au jucat mai matur. Golurile au fost marcate de Karata (min. 7), Alaby (min. 51), Nell (min. 63) și Szilagy (min. 79) pentru învingători, respectiv Cojocaru.

I. TURJAN—coresp.

U.T.A. — VULTURII TEXTILA LUGOJ 3—0 (2—0). După un joc frumos, textiliștii arădeni au cîștigat prin golurile înscrise de Broșovschi (2) și Domide.

I. ȘTEFAN—coresp.

STEAGUL ROȘU BRAȘOV — OLTUL SF. GHEORGHE 5—2 (1—1). În vervă de joc, prima echipă a stegarilor a reușit o repriză (a doua) spectaculoasă și eficace. Au înscris Balint (min. 13 și 80), Gyorffi (min. 46), Șerbănoiu (min. 50), Ivăncescu (min. 61 din 11 m), respectiv Chez (min. 35 și 85).

C. GRUIA — coresp.

SELECȚIONATA ORAȘULUI MEDGIDIA — DUNAV RUSE 3—3 (1—2). Selecționata de fotbal a orașului Medgidia a întîlnit echipa bulgară Dunav Ruse, cu care a terminat la egalitate: 3—3. Au înscris Marinov (min. 5 și 26), Damianov (min. 47), respectiv Nedelcu (min. 27) și Coman (min. 68 și 84).

R. AVRAM—coresp.

PROGRAMUL

TURULUI CAMPIONATULUI DIVIZIEI C, EDIȚIA 1971/72

SERIA XI-a

ETAPA I (22 AUGUST)

Tehnofrig Cluj — Someșul Beclean
Soda Ocna Mureș — Arieșul Turda
Unirea Dej — Metalul Aiud
Arieșul Cîmpia T. — Dermata Cluj
Viitorul Tg. Mureș — C.I.L. Gherla
Minerul Rodna — Chimica Tîrnăveni
Prog. Năsăud — Ind. sîrmei C. Turzii

ETAPA A II-A (29 AUGUST)

Dermata Cluj — Soda Ocna Mureș
C.I.L. Gherla — Tehnofrig Cluj
Ind. sîrmei C. Turzii — Viitorul Tg. M.
Metalul Aiud — Progresul Năsăud
Chimica Tîrnăveni — Arieșul C. Turzii
Someșul Beclean — Unirea Dej
Arieșul Turda — Minerul Rodna

ETAPA A III-A (12 SEPTEMBRIE)

Chimica Tîrnăveni — Progresul Năsăud
Viitorul Tg. Mureș — Metalul Aiud
Tehnofrig Cluj — Dermata Cluj
Arieșul Turda — Unirea Dej
Minerul Rodna — C.I.L. Gherla
Arieșul C. Turzii — Ind. sîrmei C. Turzii
Someșul Beclean — Soda Ocna Mureș

ETAPA A IV-A (19 SEPTEMBRIE)

Metalul Aiud — Ind. sîrmei C. Turzii
Unirea Dej — Dermata Cluj
Arieșul C. Turzii — Someșul Beclean
Tehnofrig Cluj — Arieșul Turda
Soda O. Mureș — Viitorul Tg. Mureș
Progresul Năsăud — Minerul Rodna
C.I.L. Gherla — Chimica Tîrnăveni

ETAPA A V-A (26 SEPTEMBRIE)

Arieșul Turda — Arieșul C. Turzii
Chimica Tîrnăveni — Metalul Aiud
C.I.L. Gherla — Unirea Dej
Someșul Beclean — Progresul Năsăud
Ind. sîrmei C. T. — Tehnofrig Cluj
Dermata Cluj — Viitorul Tg. Mureș
Minerul Rodna — Soda Ocna Mureș

ETAPA A VI-A (3 OCTOMBRIE)

Viitorul Tg. Mureș — Arieșul Turda
Arieșul C. Turzii — C.I.L. Gherla
Metalul Aiud — Someșul Beclean
Soda O. Mureș — Chimica Tîrnăveni
Unirea Dej — Progresul Năsăud
Minerul Rodna — Tehnofrig Cluj
Dermata Cluj — Ind. sîrmei C. Turzii

ETAPA A VII-A (10 OCTOMBRIE)

Soda Ocna Mureș — Unirea Dej
Someșul Beclean — Arieșul Turda
Progresul Năsăud — Viitorul Tg. Mureș
Ind. sîrmei C. Turzii — Minerul Rodna
Chimica Tîrnăveni — Dermata Cluj
Metalul Aiud — C.I.L. Gherla
Tehnofrig Cluj — Arieșul C. Turzii

ETAPA A VIII-A (17 OCTOMBRIE)

Viitorul Tg. Mureș — Minerul Rodna
C.I.L. Gherla — Soda Ocna Mureș
Tehnofrig Cluj — Unirea Dej
Progresul Năsăud — Dermata Cluj
Arieșul C. Turzii — Metalul Aiud
Someșul Beclean — Ind. sîrmei C. Turzii
Arieșul Turda — Chimica Tîrnăveni

ETAPA A IX-A (24 OCTOMBRIE)

Dermata Cluj — C.I.L. Gherla
Ind. sîrmei C. T. — Chimica Tîrnăveni
Arieșul Turda — Progresul Năsăud
Viitorul Tg. Mureș — Tehnofrig Cluj
Minerul Rodna — Someșul Beclean
Unirea Dej — Arieșul C. Turzii
Soda Ocna Mureș — Metalul Aiud

ETAPA A X-A (31 OCTOMBRIE)

Tehnofrig Cluj — Progresul Năsăud
Arieșul C. Turzii — Soda Ocna Mureș
Unirea Dej — Minerul Rodna
Metalul Aiud — Arieșul Turda
Chimica Tîrnăveni — Viitorul Tg. Mureș
C.I.L. Gherla — Ind. sîrmei C. Turzii
Someșul Beclean — Dermata Cluj

ETAPA A XI-A (7 NOIEMBRIE)

Ind. sîrmei C. Turzii — Arieșul Turda
Progresul Năsăud — C.I.L. Gherla
Viitorul Tg. Mureș — Someșul Beclean
Minerul Rodna — Arieșul C. Turzii
Dermata Cluj — Metalul Aiud
Chimica Tîrnăveni — Unirea Dej
Soda Ocna Mureș — Tehnofrig Cluj

ETAPA A XII-A (14 NOIEMBRIE)

Arieșul C. Turzii — Progresul Năsăud
Tehnofrig Cluj — Chimica Tîrnăveni
Minerul Rodna — Metalul Aiud
Someșul Beclean — C.I.L. Gherla
Soda Ocna Mureș — Ind. s. C. Turzii
Arieșul Turda — Dermata Cluj
Unirea Dej — Viitorul Tg. Mureș

ETAPA A XIII-A (21 NOIEMBRIE)

Chimica Tîrnăveni — Someșul Beclean
Dermata Cluj — Minerul Rodna
Ind. sîrmei C. Turzii — Unirea Dej
Metalul Aiud — Tehnofrig Cluj
Viitorul Tg. Mureș — Arieșul C. Turzii
Progresul Năsăud — Soda Ocna Mureș
C.I.L. Gherla — Arieșul Turda

sportul în lume

Finala candidaților la titlul mondial de șah

PETROSIAN VA FI UN OBSTACOL MULT MAI GREU PENTRU FISCHER

● Schimb de „amabilități" la Denver ● Larsen s-a prezentat slab pregătit — Fischer în maximum de formă ● „Tigrul" a așteptat cu răbdare momentul decisiv ● Primele patru partide ale finalei vor fi hotărîtoare

Lupta pentru coroana șahului se apropie de apogeu. În septembrie vom asista la finala candidaților, Fischer — Petrosian, iar anul viitor, în aprilie, va avea loc meciul în care Boris Spasski își va apăra titlul.

Cîteva considerații pe marginea semifinalelor candidaților, încheiate recent, ni se par oportune. Desigur, cele mai multe comentarii le stîrnește acest nou scor sec (6—0 !) cu care Fischer l-a învins și pe Larsen. Nimeni, înaintea începerii luptei, nu se îndoia de victoria finală a americanului dar, de asemenea, nimeni nu se aștepta că danezul va suferi o înfrîngere de asemenea proporții.

Meciul de la Denver a fost precedat de o zgomotoasă publicitate. Ea ne-a amintit, într-o oarecare măsură, schimbul de declarații de loc măgulitoare, pe care le fac boxerii profesioniști înaintea unui meci decisiv. Cei doi mari maeștri s-au întepat și ei reciproc. La o conferință de presă, Larsen a declarat că Fischer nu va ajunge niciodată campion al lumii **„fiindcă nu e suficient de inteligent"**; americanul a răspuns că Larsen cu atît mai puțin, **„pentru că este un palavragiu"**. Dar astea țin de can-canuri și de culise.

Cert este că, analizînd partidele meciului, ajungem la concluzia că Larsen a fost întrecut fără drept de apel. El s-a prezentat slab pregătit pentru o dispută atît de grea, nu numai sub aspect teoretic, dar și psihologic. În nici una din cele șase întîlniri, danezul nu a avut nici un moment o poziție mai bună. Fischer, în schimb, a jucat — cum remarca într-un comentariu fostul campion al U.R.S.S., Leonid Stein — deasupra oricărei critici: **inventiv, precis, energic.** În prima partidă (o „franceză"), Bobby a făcut un foarte frumos sacrificiu de damă, iar în a 5-a („siciliană") a cîștigat un final de nebuni cu număr egal de pioni, într-o manieră de adevărată virtuozitate. **„Practic** — cum consemna Salo Flohr în «Sovietski Sport» **— am urmărit un meci în care s-a jucat la o singură poartă !..."**

★

În cealaltă semifinală, Petrosian — Korcinoi, s-a dat în schimb o luptă acerbă. Dacă vă amintiți, într-un interviu acordat în iunie ziarului nostru, Iuri Averbach pronostica victoria lui Petrosian, plecînd de la considerentul că fostul campion mondial este un strălucit jucător de meci. Petrosian a reușit, într-adevăr, să limiteze posibilitățile tactice ale adversarului său, aducîndu-l pe terenul plat, de mare vizibilitate, al jocului pozițional, „uscat". El a mers pînă acolo, încît a acceptat, cu albele, remize în 15—16 mutări, avertizîndu-l, parcă, pe Korcinoi, că este dispus să joace la nesfîrșit întîlnirea. Nervii marelui maestru din Leningrad au cedat o singură dată, în partida a 9-a. Ceea ce i-a fost de-ajuns lui Tigran ca să cîștige cu 5½—4½, cel mai strîns scor înregistrat în acest ciclu al meciurilor candidaților.

★

Și acum, întîlnirea dintre Fischer și Petrosian ! Prin prisma rezultatelor anterioare, s-ar părea că prima șansă este de partea americanului. Petrosian la loc în fața unui jucător care i-a învins cu 12—0 pe Taimanov și Larsen, în timp ce el a cîștigat doar două partide (una la Hübner și una la Korcinoi) pentru a ajunge aici. În plus, ultima întîlnire cu Fischer i-a fost nefavorabilă (1—3, la „Meciul secolului"). Dar, paradoxal, tocmai pe aceste... antecedente își axează psihologia și tactica marele maestru sovietic. El știe că va trebui să se apere și aceasta nu-l sperie, pentru că Petrosian se apără de peste 20 de ani și a învățat să facă foarte bine lucrul acesta. Fischer este cu 13 ani mai tînăr decît adversarul său. După părerea noastră, primele 4 partide, din cele 12 cît prevede meciul, vor fi decisive. Dacă Petrosian va reuși să mențină din start echilibrul, atunci el poate miza chiar pe o victorie. Indiscutabil, însă, Fischer va încerca să se distanțeze de la început. Dar, a forța și a risca la un jucător ca Petrosian, este foarte periculos.

Oricum, ni se promite una dintre cele mai interesante dispute pe care a programat-o vreodată lunga și agitata istorie a bătăliilor pentru supremația mondială în șah.

Valeriu CHIOSE

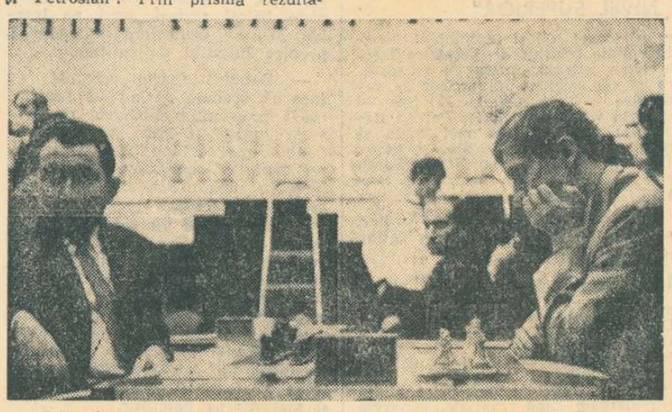

Petrosian (stînga) și Fischer în timpul întîlnirii lor de la meciul U.R.S.S. — Echipa lumii (Belgrad, martie — aprilie, 1970). În planul secund, Mihail Tal.

Foto : TANJUG

HANDBALISTELE DE LA UNIVERSITATEA TIMIȘOARA VOR EVOLUA ÎN CEHOSLOVACIA

Handbalistele de la Universitatea Timișoara vor pleca la 2 august în Cehoslovacia pentru a participa la turneul organizat de clubul Odeva Hlohovec. La acest turneu vor evolua echipe feminine de handbal din U.R.S.S., Bulgaria, Ungaria, România și Cehoslovacia.

Alături de jucătoarele din formația obișnuită a timișorencelor fac parte acum și sportivele Ibadula, Franz și Oprea.

ECOURI DUPĂ DENVER

La recepția desfășurată după încheierea meciului de șah dintre Fischer și Larsen, cei doi concurenți au făcut declarații presei.

Fischer a numit Denverul „unul dintre cele mai bune orașe în care a jucat vreodată". **Larsen, în schimb, a acuzat căldura toridă, uscată, care a domnit aici.** „Cred că am făcut o mare greșeală acceptînd această localitate" din Colorado. M-aș fi simțit mult mai bine undeva pe malul Oceanului".

Campionul american a spus că dorește cu ardoare tronul șahului. Larsen a fost de părere că în finala candidaților Korcinoi ar fi fost un adversar mai ușor pentru Fischer.

„În cursul partidei, Fischer comite mici inexactități — a spus Larsen — care ar putea trece neobservate la Korcinoi. Dar „mașina Petrosian" nu iartă nici o greșeală !".

SPARTACHIADA DE VARĂ A POPOARELOR U.R.S.S.

PERFORMANȚE EXCELENTE ÎN ÎNTRECERILE ÎNOTĂTORILOR

MOSCOVA, 30 (Agerpres). — În concursul de înot din cadrul finalelor Spartachiadei de vară a popoarelor U.R.S.S. continuă să se înregistreze performanțe de valoare. Astfel, în proba masculină de 200 m bras pe primul loc s-a clasat **Nikolai Pankin** cu 2:26,9, urmat de Igor Morciukov 2:27,8 și Igor Panov 2:28,0. În proba similară feminină, victoria a revenit **Galinei Stepanova**, cronometrată în 2:42,8. Pe locul secund s-a clasat Tatiana Prudnikova 2:44,4, urmată de Ludmila Porubaikc 2:45,4. Un nou record unional a fost stabilit în proba feminină de 400 m liber, cîștigată de **Nina Suhovțeva** cu 4:45,9. Au urmat-o Inta Andreianova 4:48:3 și Olga Petruseva 4:49,1. **Viktor Șarigin** și-a adjudecat victoria în cursa de 200 m fluture cu performanța de 2:08,1. Serghei Konov a ocupat locul doi cu 2:08,6. La feminin, în aceeași probă, a terminat învingătoare **Valentina Tutaeva** cu timpul de 2:30,1, urmată de Viktoria Vaskevici 2:31,7. Cursa „maraton" de 1 500 m liber s-a încheiat cu victoria lui **Andrei Dunaev**, cronometrat în 17:01,1. Pe locul doi s-a situat Igor Lisețki 17:01,6, iar locul trei a fost ocupat de Aleksandr Samsonov 17:02,2.

Proba feminină de sărituri în apă de la trambulină s-a soldat cu următoarele rezultate : 1. **Tamara Safonova** 484,98 p, 2. Vera Baklanova 444,81 p, 3. Elena Anohina 436,05 p. **S. Kocerian** a cîștigat concursul de sărituri din turn cu un total de 496,89 p. Pe locurile următoare s-au clasat Vladimir Narișkin 487,50 p și Vitali Toțenko 485,91 p.

Competiția de tir a continuat cu proba de pistol liber, în care victoria a revenit lui **G. Zapolskih** cu 570 p, urmat de G. Kosih 569 p și E. Raskazov 562 p.

Concursul de scrimă a programat proba de spadă pe echipe. Titlul de campioană a Spartachiadei a fost cîștigat de formația R.S.S. Ucrainene (G. Kriss, S. Paramonov, I. Vitelski, O. Anicikin și I. Veliciko), care în finală a învins cu 7—3 selecționata R.S.S. Bieloruse.

PE VELODROMUL DIN SOFIA

CICLIȘTII ROMÂNI AU OBȚINUT REZULTATE DE VALOARE

Zilele trecute, lotul nostru de pistarzi — condus de antrenorii Iulian Gociman și Mircea Mihăilescu — s-a înapoiat de la Sofia, unde a participat la un important concurs pe velodrom, dotat cu „Cupa SERDIKA". În legătură cu aceasta am avut o convorbire cu cei doi antrenori, reținînd următoarele : la întreceri au participat o serie de valoroși pistarzi din R.D. Germană, Polonia, Ungaria și Bulgaria, a căror confruntare a prilejuit o serie de dispute spectaculoase și rezultate tehnice de bun nivel.

Cicliștii noștri au marcat un real progres față de comportarea avută în cadrul concursului balcanic experimental, ținut cu puține zile mai înainte pe același velodrom. De pildă, în proba de urmărire pe echipe 4.000 m, cîștigată de formația Bulgariei, cvartetul român (Gonțea, Ionită, Dolofan, Ferfelea) s-a clasat pe locul II cu timpul de 4:40,5, la o secundă de recordul țării (4:39,5). Aceeași formație realizase în concursul experimental 4:43,9. În progres s-a arătat și St. Laibner la 1.000 m cu start de pe loc, probă în care a „scos" 1:10,6 (în concursul experimental realizase 1:11,8). Fl. Negoescu, Laibner și Soare au ocupat locul 3 în cursa italiană, la 2 zecimi de formația învingătoare — Bulgaria.

Și acum, pe scurt, despre probele dominate de cicliștii noștri. În cursa de eliminare (30 de concurenți), cicliștii români n-au lăsat nimic adversarilor lor și au ocupat primele 4 locuri : 1. George Negoescu, 2. P. Dolofan, 3. M. Ferfelea, 4. P. Soare. Desigur, un succes categoric. În cursa de 100 ture (cu adițiune de puncte), C. Gonțea, cu justificate aspirații la victorie, a susținut un aprig duel cu sportivul bulgar C. Iordanov, dispută care a entuziasmat. În final, ciclistul bulgar a cîștigat, depășind cu puțin pe reprezentantul nostru. Pe locul 3 P. Dolofan, pe 5 M. Ferfelea, iar Laibner pe locul 8. În ansamblu, desigur, încă un succes.

În sfîrșit, iată și proba nr. 1 a turneului : **viteza**, cîștigată magistral de George Negoescu. Antrenorii sînt de părere că atît Florian Negoescu, victorios în concursul experimental și excelent acum, în preliminarii, cît și Laibner, în bună formă de sprinter, ar fi putut ajunge cel puțin în semifinală. Dar... există întotdeauna un dar, în optimile de finală Laibner, vizibil jenat pe viraj de către unul dintre adversari (proba s-a alergat în 3), nu s-a putut clasa pentru sferturi, iar Florian Negoescu în bună dispoziție, dar prea sigur de el, a fost învins, tot în optimi, pe linia de sosire. I-a „răzbunat", în schimb, cel mai puțin sprinter dintre ei, George Negoescu, care a cîștigat finala probei de viteză.

În concluzie, evoluția pistarzilor noștri la Sofia s-a soldat cu rezultate de valoare. Este aici efectul firesc al acomodării cu pista sofiotă, destul de dificilă (333,33 metri), și mai ales urmarea evidentă a concursurilor internaționale susținute în ultima vreme în care ei au făcut pregătirea la un nivel ridicat și au acumulat experiență alături de sportivi valoroși pe plan internațional.

REZULTATE REMARCABILE ÎN CONCURSUL ATLETIC DE LA STOCKHOLM

STOCKHOLM, 30 (Agerpres). — În cadrul concursului internațional, desfășurat la Stockholm, atletul american **Mark Winzenried** a cîștigat proba de 800 m cu timpul de 1:46,9. În cursa de 5 000 m, pe primul loc s-a clasat **Alvarez Salgado** cu 13:33,6 (nou record al Spaniei), urmat de iugoslavul Korica, 13:35,2, și belgianul Roelants, 13:40,0. Cunoscutul recordman american, **Jay Silvester**, a terminat învingător în proba de aruncarea discului cu rezultatul de 62,60 m. El a participat și în proba de aruncarea greutății, unde a ocupat locul doi cu 19,76 m. Victoria în această probă i-a revenit lui **Hans Peter Gies** (R.D. Germană), cu performanța de 19,80 m.

Alte rezultate : 200 m — **Turner** (SUA) 21,0 ; 400 m — **Jay Elbel** (SUA) 46,5 ; 1 500 m — **Van Ruden** (SUA) 3:42,5 ; aruncarea ciocanului — **Blomqvist** (Suedia) 67,44 m ; săritura în înălțime — **Brown** (SUA) 2.15 m ; 400 m garduri — **Steele** (SUA) 51,5.

● Cu prilejul unui concurs atletic desfășurat la Berlin, sprinterul Schenke (R.D. Germană) a cîștigat proba de 100 m plat cu timpul de 10,3. Compatriotul său Laser a fost cronometrat în cursa de 400 m garduri, cu 50,1.

Finlandezul Pekka Vasala a cîștigat (3:38,6) proba de 1 500 m a concursului internațional desfășurat miercuri la Helsinki, întrecîndu-l pe kenyanul K. Keino (3:39,3).

Telefoto : AP-Agerpres

Balcaniada de volei pentru juniori

ROMÂNIA — IUGOSLAVIA 3-0 ÎN TURNEUL FEMININ

LUKOVIT, 30 (prin telefon). Joi, după consumarea întîlnirii dintre echipele de juniori ale Iugoslaviei și Turciei — în care victoria a revenit primei formații cu 3—2 (7, —13, —8, 8, 11) — cînd voleibaliștele noastre și cele ale Iugoslaviei se încălzeau în vederea partidei dintre ele, a început și ploaia. Cum în oraș nu există sală, organizatorii s-au văzut puși în situația de a amîna meciul pentru vineri, și de a muta partida masculină România — Bulgaria la Pleven, în sala clubului Spartak. După o călătorie de o oră cu autobuzul, cele două echipe au ajuns la Pleven și în jurul orei 22,30 a început jocul sub conducerea arbitrilor Hrisavidis (Grecia) și Nicolici (Iugoslavia).

Reprezentativa noastră s-a comportat slab de la primele schimburi de mingi, a apărut dezorientată, jucătorii nu s-au concentrat și Bulgaria a cîștigat cu 3—0 (3, 11, 8). Consemnăm faptul că în setul al doilea juniorii români au condus cu 10—3 și 11—7, însă s-au complicat în combinații neinspirate pe fileu și voleibaliștii bulgari au recuperat punct după punct, terminînd învingători.

Vineri a fost zi de pauză pentru reprezentativa masculină, ultimele două jocuri ale acesteia sînt programate sîmbătă (cu Iugoslavia) și duminică (cu Grecia).

Aseară, echipa de fete a României a întrecut cu 3—0, (12, 7, 9) pe cea a Iugoslaviei.

Celelalte rezultate ale zilei în întrecerea masculină : Bulgaria — Turcia 3—0 și Iugoslavia — Grecia 3—0.

N. MATEESCU

SUBIECTIVISMUL UNOR ARBITRI... „NEUTRI"

Cu privire la mult comentatele greșeli de arbitraj comise la campionatele europene de box de la Madrid, ziarul „SOVIETSKI SPORT" publică sub semnătura maestrului emerit al sportului D. Ivanov, un amplu articol din care reproducem cîteva pasaje semnificative.

„Acum, cînd tăcerea s-a așternut asupra campionatelor europene de box, desfășurate la Madrid, se poate discuta în liniște despre arbitraje și activitatea îndreptată contra adevărului desfășurată de unii arbitri. E necesar să o facem, pentru că în urma unor decizii injuste nu sînt înfrînți pe nedrept numai boxerii, dar și autoritatea antrenorilor, valoarea echipelor și faima unor școli de box. Problema depășește importanța unei înfrîngeri personale.

Primii și cei mai severi judecători, spectatorii, au cerut în nenumărate rînduri schimbarea deciziilor dar așa ceva nu este posibil în box. Este posibilă îndepărtarea ulterioară a unui arbitru, dar hotărîrea luată de el își păstrează valabilitatea. De aceea, subiectivismul și evidenta părtinire au influențat pe unii arbitri în modul lor de apreciere, viciind rezultatele.

În lumea arbitrilor nu se prea obișnuiește să se spună lucrurilor pe nume. Astfel, părtinirea evidentă este numită în cadrul competițiilor internaționale doar „greșeală regretabilă", comisă de un arbitru necalificat. Este o formulă destul de convenabilă pentru pescuitorii în apă tulbure. Analiza obiectivă a listei arbitrilor la campionatele europene arată că majoritatea arbitrilor așa-ziși „neutri", nu și-au păstrat de loc neutralitatea.

În urma unor asemenea fapte au avut de suferit boxerii sovietici, dar din cauza erorilor de arbitraj și a inechităților au avut de suferit și boxeri de prestigiu din numeroase alte țări. Aceasta duce la concluzia că în „templul" colegiului de arbitri A.E.B.A., condus de P. Lisowski, nu toate lucrurile sînt în ordine.

Desigur, nimeni nu este scutit de greșeală. Dar cînd erorile se repetă, reiese limpede că este vorba de o linie deformată. Problema arbitrajului în box nu este atît de complicată încît asemenea lucruri să poată trece neobservate. Prea greu apasă greșeala arbitrilor asupra boxerilor. A ne împăca cu incapacitatea și neobiectivitatea arbitrilor nu mai este posibil să fie tolerat".

din Presa Străină

Corriere dello Sport

VA FI ULTIMUL „CHALLENGE-ROUND"...

În aceste zile, la New Delhi și Porto Alegre, se desfășoară penultimul act al întrecerii care trebuie să desemneze pe adversara echipei S.U.A., în challenge-roundul „Cupei Davis", ediția 1971. Va fi și ultimul, deoarece regulamentul competiției supreme a tenisului, recent modificat, prevede de la ediția viitoare abolirea străvechii uzanțe, prin care deținătorii trofeului nu apăreau pe teren decît în ultimul act al întrecerii. De anul viitor, campionii intră în joc din prima rundă, cot la cot cu ceilalți competitori. Pentru dreptul de a fi challengeri, ultimii din istoria întrecerilor „Salatierei" luptă acum, în meciurile semifinale, echipierii României și Indiei, alături de cei ai Braziliei și Cehoslovaciei. Două echipe est-europene se întrec cu campioanele zonale din Asia și America. Despre șansele acestora, citim un interesant comentariu în presa italiană, din care extragem următoarele pasaje :

A suflat cu putere vîntul dinspre răsărit în ambele finale de grupe din zona europeană a „Cupei Davis". România și Cehoslovacia s-au calificat pentru finalele interzone cu India și, respectiv, Brazilia, în dauna vest-germanilor și spaniolilor. Dacă, așa cum este de presupus, vor întrece și echipele de pe celelalte continente, românii și cehoslovacii se vor întîlni în meciul decisiv pentru a stabili pe adversara Statelor Unite în „finala cea mare". Țara care se va califica pentru întîlnirea cu deținătorii „Salatierei de argint" va dobîndi un prestigiu istoric aparte, pentru că anul acesta se dispută ultimul „challenge-round" în „Cupa Davis".

India și Brazilia, după părerea noastră, vor trebui să plece steagul în fața echipelor europene. Dar România riscă mai puțin în fața cîștigătorilor din zona asiatică decît Cehoslovacia contra învingătoarei din zona americană. În orice caz, credem că Statele Unite n-au de ce să se teamă — cel puțin anul acesta. Deținătorii au dreptul să-și aleagă (n.r. pentru ultima oară), terenul pentru „challenge-round" și deci vor putea să impună românilor (dacă aceștia se vor califica) o suprafață de joc rapidă, așa cum le convine.

I. DUMITRESCU ÎNVINGĂTOR ÎN CONCURSUL DE TIR DE LA BALATON

Recent, s-a desfășurat la Balaton (Ungaria), cea de a treia ediție a concursului internațional de tir, Marele premiu NIKE, organizat de către federația maghiară de specialitate și clubul NIKE FAK. La această competiție, dotată cu importante trofee, au participat în proba de talere o serie de trăgători de valoare din R.D. Germană, Cehoslovacia, România și Ungaria.

După două zile de întreceri, victoria a revenit reprezentantului clubului Olimpia București, maestrul emerit al sportului **Ion Dumitrescu**, care, totalizînd 190 din 200 posibile, a cucerit locul întîi. Pe locurile următoare s-au clasat, după baraj, **W. Metelman** (Dynamo Berlin) cu 188, **L. Waliczky** (MHSZ-KLK Budapesta) 188 și **R. Bacatius** (Dynamo Berlin) 188.

BASCHETBALISTELE NOASTRE PE LOCUL III LA POZNAN

VARȘOVIA, 30 (Agerpres). — Turneul internațional feminin de baschet de la Poznan s-a încheiat cu victoria a primei reprezentative a Poloniei, care în ultima zi a competiției a învins cu scorul de 58—47 (28—26) formația Bulgariei. Echipa României, care s-a clasat pe locul trei, a dispus cu scorul de 61—44 (20—19) de selecționata de tineret a Poloniei.

PELE N-A AȘTEPTAT „TRISTA TĂCERE"

Cu prilejul recentului meci pe care Brazilia l-a susținut cu Iugoslavia, celebrul Pele și-a luat rămas bun de la tricoul național, pe care l-a purtat cu strălucire timp de aproape 14 ani. Pe „Maracana", meciul de adio al lui Pele a prilejuit un adevărat festival dedicat celui mai mare fotbalist pe care l-a avut vreodată echipa de trei ori campioană mondială în decurs de 12 ani. Pancarte și fanioane purtate de mii de spectatori aminteau succesele lui Pele, exprimînd totodată regretul maselor de „aficionados" pentru retragerea „perlei negre".

Și cum este lesne de înțeles, absența lui Pele din națională constituie o grea pierdere. Se pun de pe acum întrebări firești: cînd va apare un alt jucător de talia lui Pele ? Cine-l va putea înlocui ? Lipsa i-a fost resimțită și în ultimele meciuri, în care Brazilia a arătat prea puțin din strălucirea avută în Mexic. Bilanțul celor 4 partide pe care campionii mondiali le-au susținut pe teren propriu este destul de palid : trei scoruri egale (1—1 cu Austria, 2—2 cu Iugoslavia, 0—0 cu Ungaria) și o victorie la limită în fața Cehoslovaciei (1—0).

Foarte multe voci din tribuna specialiștilor consideră că acest eșec se datorează tocmai lipsei lui Pele din formație. Prezența sa, doar cîte o repriză, în meciurile cu Austria și Iugoslavia, a avut mai mult un caracter festiv, prin care „perla" își pregătea retragerea. Cu toate acestea, au fost unele faze, cînd Pele și-a etalat încă o dată geniul fotbalistic care l-a făcut atît de celebru pe toate meridianele. De aceea, poate pe bună dreptate, mulți spun că retragerea sa din națională este prematură. Cine l-a văzut jucînd recent la F.C. Santos poate confirma că Pele este încă într-o formă excepțională. El ar mai fi putut purta încă multă vreme tricoul galben cu nr. 10, dar preferă să se retragă în plină glorie.

Pele a ales momentul potrivit, tocmai ca unii actori mari care renunță la carieră atunci cînd culeg încă succese. „E mai bine să părăsești scena în ovații, decît să aștepți tristă tăcere..." Este un principiu căruia i-a rămas fidel și Pele.

Ion OCHSENFELD

„NAȚIONALELE" COPIILOR ÎNOTĂTORI

Campionatele naționale de înot pentru copiii din categoriile A și B au continuat, ieri, la bazinul Dinamo, cînd au fost înregistrate unele performanțe cu totul promițătoare. Desigur, cea mai valoroasă este a dinamovistei Eugenia Cristescu care, cu 5:05,3 la 400 m liber, a stabilit un record al distanței pentru juniore de categoria a II-a.

Rezultate. **400 m liber (f. A) :** Eugenia Cristescu (Dinamo) 5:05,3 — rec. juniore II (v.r. : Cristina Balaban 5:06,5) ; Silvia Ivescu (Dinamo) 5:16,2 Elena Ivescu (Dinamo) 5:21,6 ; **400 m liber (b. A) :** A. Horvath (Șc. sp. 1) 4:50,0 ; S. Angelescu (Șc. sp. 2) 5:00,4 ; N. Butoi (Petrolul) 5:20,6 ; **100 m spate (f. B) :** Edith Puel (Șc. sp. Reșița) 1:19,2 ; Marina Cristea (Steaua) 1:23,3 ; Ildiko Horvath (Crișul) 1:25,1 ; **100 m spate (b. B) :** I. Svetz (Șc. sp. 2) 1:16,2 — record băieți cat. B (v.r. : A. Horvath 1:16,3) ; H. Habetler (Șc. sp. Timișoara) 1:19,2 ; A. Alexandru (Petrolul) 1:19,5 ; **100 m spate (f. A) :** Lavinia Donia (Șc. sp. Reșița) 1:13,5 ; Dana Pop (Dinamo) 1:13,9 ; Karin Parutsch (Șc. sp. Timișoara) 1:18,0; **100 m spate (b. A) :** A. Horvath (Șc. sp. 1) 1:10,6 ; A. Zahiu (Steaua) 1:11,3 ; Bicleșanu (Șc. sp. Reșița) 1:12,4 ; **100 m delfin (f. B) :** Mihaela Vasiliade (Rapid) 1:19,3 ; Cătălina Pănulescu (Petrolul) 1:21,2 ; Carmen Călin (Petrolul) 1:31,5 ; **4 x 100 m mixt (b. A) :** Petrolul 4:53,5 ; Șc. sp. Reșița 4:59,2 ; Șc. sp. 2 4:59,2 ; **4 x 100 m mixt (b. B) :** Șc. sp. 2 5:28,6 ; Dinamo I 5:39,0 ; Petrolul 5:43,0 **4 x 100 m mixt (f. A) :** Șc. sp. Reșița 5:21,4 ; Dinamo I 5:23,3 ; Șc. sp. Timișoara 5:34,7 ; **4 x 100 m mixt (f. B) :** Petrolul 5:55,5 ; Șc. sp. Ploiești 6:10,2 ; Șc. sp. 2 6:20,0.

SCOR EGAL LA NEW DELHI

(Urmare din pag. 1)

lat de Hall, care cîștigă mai ușor chiar. Urmează setul trei, adesea întrerupt de intervențiile zgomotoase ale publicului. Arbitrul principal M. Brunetti (Italia) face apel la liniște și totodată este nevoit să schimbe unele decizii eronate ale arbitrilor de linie indieni. Jocul continuă într-o atmosferă de tensiune, în care Ion Țiriac încearcă să refacă handicapul. El conduce mereu, cu ghemurile cîștigate pe serviciul său, deși Premjit Lall returnează în continuare foarte bine. Se dispută din nou prelungiri și la 7—6, Țiriac beneficiază de două setbaluri, ambele ratate ! De aci încolo, oboseala pune stăpînire pe sportivul român, care cedează o luptă în care a depus un efort deosebit pe parcursul a 3 ore și 36 de minute de joc : **Lall—Țiriac 14—12, 6—3, 9—7.**

După primele două partide de simplu, **scorul general al întîlnirii este egal : India—România 1—1.** Sîmbătă (n.r. azi) se dispută partida de dublu, în care — după toate probabilitățile — vor apare aceiași jucători: Lall — Mukerjea și Țiriac—Năstase.

TURNEUL DE POLO

(Urmare din pag. 1)

mani au beneficiat de mai multe situații de superioritate numerică (au fost momente în care au avut chiar și doi oameni în plus), dar nu au izbutit decît să reducă din handicap. Finalul întrecerii a fost extrem de aprins. Cu un plus de vigoare și imaginație în acțiunile ofensive, cubanezii au repurtat victoria cu scorul de 8—7, (2—1, 2—2, 3—2, 1—2). Au marcat Nunez 3, J. Rodriguez 2, Perez 2, Cowley pentru învingători, respectiv Suchard, Wunsch, Hahn cîte 2 și Kergel.

Selecționata de juniori a Ungariei, care după partidele preliminarii se anunță ca principala favorită a „Cupei Prietenia", a evoluat din nou la un nivel superior, ca o demnă reprezentantă a școlii poloului din țara vecină. Jucătorii maghiari au dominat categoric întrecerea cu formația Poloniei și au cîștigat cu 10—4 (3—1, 2—1, 3—2, 2—0). Au marcat Hamori 4, Balla 3, Debreczeni, Wolf, Windich pentru Ungaria, respectiv Szaztok 2, Marzelek, Majcherski.

Clasamentul grupei A : 1. Ungaria 6 p, 2. Cuba 4 p, 3. R. D. Germană 1 p, 4. Polonia 1 p.

Azi, la strandul Tineretului, se dispută, de la ora 16,45, următoarele meciuri : Cuba—U.R.S.S. (ora 16,45) și România—Ungaria (17,45) în turneul pentru locurile 1—4, Bulgaria—Polonia și Cehoslovacia—R.D. Germană (pentru locurile 5—8).

TETRATLONUL ATLETIC INTERNAȚIONAL

(Urmare din pag. 1)

național Sportiv al Tineretului (C.J.I.J.) de pe lîngă F.M.T.D.

Conform statutului competiției, Tetratlonul are două etape — una națională, care se organizează în fiecare țară participantă, pornind de la cele mai mici unități ale organizației de pionieri sau copii, și terminîndu-se printr-o finală, în două zile consecutiv, rezultatele fiind evaluate după tabelele internaționale ale Tetratlonului. Echipa care întrunește cel mai mare punctaj în finala națională obține dreptul de a participa la finala internațională, care are loc anual în țara desemnată de Comitetul Executiv al Tetratlonului. Anul acesta îi revine României cinstea de a găzdui finala Tetratlonului atletic internațional al prieteniei, ediția a XV-a jubiliară, care va avea loc astăzi și mîine pe stadionul Tineretului din Capitală.

Întrecerile finale se vor desfășura după cum urmează :

● în prima zi — probele de 60 metri și săritura în lungime

● în ziua a doua : probele de aruncare a mingii de cricket (150 gr) și săritura în înălțime.

La ediția jubiliară a Tetratlonului, care are ca președinte de onoare pe tovarășul **Dumitru Popa**, membru al Comitetului Executiv al C.C. al P.C.R., prim secretar al Comitetului Municipal București al P.C.R., primarul general al Capitalei, ca președinte pe conf. univ. **Virgiliu Radulian**, președintele Consiliului Național al Organizației Pionierilor, adjunct al ministrului învățămîntului, participă echipe de atletism ale copiilor din Bulgaria, Cehoslovacia, Franța, Finlanda, R.D. Germană, Mongolia, Polonia, Ungaria, Uniunea Sovietică și România.

Echipa care va obține cel mai mare număr de puncte la faza internațională va primi Cupa Challenge și medalia de aur a F.M.T.D. Cupa de cristal „Prietenia", oferită de C.I.M.E.A., va fi decernată echipei cu cel mai mare număr de puncte în cadrul determinării celor 100 de formații dintre cele mai bune. Medalii de aur, argint și bronz vor răsplăti echipele și concurenții situați pe primele locuri. În plus, fiecare echipă participantă va primi o diplomă din partea C.I.M.E.A.

După terminarea întrecerilor echipele participante se vor deplasa pe litoral, la tabăra internațională a pionierilor, de la Năvodari, unde vor rămîne pînă la 12 august. În continuare, micii atleți vor face o călătorie de trei zile în Deltă, una din zonele geografice inedite ale României.

Așadar, astăzi și mîine faza finală a Tetratlonului atletic internațional al prieteniei. Nădăjduind să vedem tribune pline (numeroase organizații de pionieri și-au manifestat dorința de a fi prezente pe stadionul Tineretului), urăm totodată succes deplin echipelor participante. Pe podiumul învingătorilor să urce, într-adevăr, cei mai buni !

TELEX • TELEX • TELEX • TELEX • TELEX

În penultima rundă a turneului de șah (grupa marilor maeștri) de la Amsterdam, Browne l-a învins pe Bobotov, Adorjan pe School, iar Donner a cîștigat la Timman. Smislov a remizat cu Ree, rezultat consemnat și în partidele Portisch — Evans, Hartoch — Ivkov și Langeweg — Kereș. În clasament continuă să conducă Smislov cu 9½ p, urmat de Browne (Australia) și Portisch (Ungaria) cu cîte 9 p fiecare, Ree, Hartoch (ambii Olanda), Ivkov (Iugoslavia), Evans (S.U.A.) — 7½ p, Keres (U.R.S.S.), Gligorici (Iugoslavia) — 7 (1) p etc.

■

Selecționata de schi a Austriei a sosit la Portillo (Chile), unde își va continua pregătirile în vederea participării la J.O. de iarnă de la Sapporo. Din lot fac parte, printre alții, Karl Schranz, Werner Bleiner și Heine Messner. Schiorii austrieci se vor antrena aici pînă la 22 august. Tot la Portillo, vor sosi la zilele următoare și schiori din Franța, Italia, Elveția, Norvegia, S.U.A., Polonia și Canada.

■

Echipa vest-germană de fotbal Hanovra 96, aflată în turneu în S.U.A., a jucat la San Francisco cu formația mexicană „Leon Club". Fotbaliștii vest-germani au obținut victoria cu scorul de 1—0 (1—0).

În primul meci din cadrul turneului pe care îl întreprinde în Republica Arabă Unită, selecționata secundă masculină de volei a R. D. Germane a jucat la Cairo cu reprezentativa țării gazdă. Victoria a revenit voleibaliștilor egipteni cu scorul de 3—2 (15—12, 10—15, 15—4, 10—15, 15—10).

■

În localitatea suedeză Vaernamo s-a desfășurat un concurs de motociclism contînd pentru campionatul mondial. Întrecerile la clasa 500 cmc au fost dominate de cunoscutul campion italian Giacomo Agostini, pe „M. V. Agusta". Agostini conduce detașat în campionatul mondial cu 105 puncte. La clasa 250 cmc a cîștigat englezul Rodney Gould pe „Yamaha". Compatriotul său, Phil Read, este lider în campionatul mondial cu 55 p.

■

La Vichy au început întrecerile pentru semifinalele „Cupei Galea" la tenis. În primul meci s-au întîlnit formațiile Franței și Ungariei. După primele două partide de simplu scorul este egal : 1—1. Taroczy l-a învins cu 4—6, 6—3, 6—2 pe Deblicker, iar Lovera a dispus cu 6—4, 9—7 de Benyik. În cea de-a doua semifinală, pe care și-o dispută selecționatele Spaniei și Suediei, scorul este de asemenea egal : 1—1. Johanson a cîștigat cu 6—2, 5—7, 6—4 la Higuera, iar Munoz l-a întrecut cu 7—5, 6—3 pe Swensson.

■

Turneul de tenis de la Quebec a programat primele două sferturi de finală. Bob Lutz a obținut o surprinzătoare victorie cu 7—5, 6—3 în fața lui Arthur Ashe, iar Tom Okker l-a învins cu 6—4, 6—2 pe Charles Pasarell. Iată și primele rezultate în proba de dublu masculin : Laver, Emerson — Maud, Mc. Millan 6—1, 6—3 ; Rosewall, Stolle — Ruffels, Carmichael 6—2, 4—6, 7—6.

■

Echipa de fotbal A. S. Monaco și-a început turneul în Olanda jucînd la Ellermark cu o selecționată locală. Victoria a revenit oaspeților cu scorul de 4—0 (1—0).

■

Etapa a 9-a a Turului ciclist al Portugaliei (Abrantes — Fatima) a fost cîștigată de rutierul portughez Aranzabal, cronometrat pe distanța de 78 km cu timpul de 2h 08:11. În clasamentul general individual continuă să conducă Joaquim Agostinho (Portugalia), urmat de compatrioții săi Fernando Mendes — la 7 sec. și Firmino Bernardino — la 9 sec.

Redacția și administrația: București, str. Vasile Conta nr. 16; telefoane: centrală 11.10.05, secția corespondenți 11.51.09, interurban 72 și 286 ; telex : sportrom buc. 180, Tiparul „I. P. Informația", București 40368